ПРОЛЕТАРИИ ВСЕХ СТРАН, СОЕДИНЯЙТЕСЬ!

АЛТАЙСКАЯ ПРАВДА

Орган Алтайского краевого, Барнаульского городского комитетов ВКП(б) и краевого Совета депутатов трудящихся

№ 224 (7638) | Среда, 6 ноября 1946 г. | ЦЕНА 20 КОП.

Да здравствует могучий Советский Союз, надежный оплот дружбы, счастья и славы народов нашей Родины! Да здравствует великий советский народ!

(Из призывов ЦК ВКП(б).

Накануне славной годовщины

ГЕРОИЧЕСКИМИ делами на трудовом фронте встречают советские люди славную двадцать девятую годовщину Великой Октябрьской социалистической революции. На фабриках и заводах, на новых стройках, на железнодорожных магистралях, на полях колхозов и совхозов— всюду кипит напряжённая созидательная работа. Все свои силы, знания и опыт отдают трудящиеся на осуществление грандиозных задач новой сталинской пятилетки — пятилетки восстановления и дальнейшего развития народного хозяйства СССР.

С новой силой в эти дни в городах и сёлах разгорелось предоктябрьское социалистическое соревнование за выполнение и перевыполнение государственных планов, заданий и обязательств. Рабочие становятся на предпраздничные вахты, чтобы стахановскими рекордами отметить светлый праздник; колхозники снаряжают в подарок Родине красные обозы, груженные хлебом. Повседневные трудовые подвиги советских людей являются ярким выражением их любви и преданности партии Ленина—Сталина, своему родному государству, вождю советского народа товарищу Сталину.

Десятки промышленных предприятий Алтая, тысячи стахановцев встречают праздник новыми производственными победами. В передовых рядах участников предоктябрьского соревнования идёт коллектив Барнаульского завода транспортного машиностроения. В праздничной демонстрации над колонной рабочих этого завода будет гордо реять переходящее красное знамя ВЦСПС и Министерства, полученное заводом за перевыполнение августовской и сентябрьской производственной программы.

Перевыполнением октябрьского плана отмечают годовщину рабочие, служащие и инженерно-технические работники Рубцовского завода автотракторного электрооборудования. Молодой завод уверенно набирает темпы, успешно осваивает выпуск новой сложной продукции для автомобильной промышленности.

Коллектив Барнаульского паровозного депо на два месяца раньше срока выполнил годовой план промывочного, подёмочного и среднего ремонта паровозов. На высоких скоростях водят свои локомотивы барнаульские машинисты.

Хорошо работает так же Барнаульский аппаратурно-механический завод, досрочно выполнивший октябрьскую программу. Сотни и тысячи передовых людей промышленности и транспорта нашего края выполнили годовые и двухгодовые нормы. С каждым днём растут и множатся ряды стахановцев новой сталинской пятилетки.

В трудовом соревновании не отстают от промышленных рабочих колхозники и колхозницы, рабочие МТС и совхозов, специалисты сельского хозяйства. Каждый честный труженик колхозной деревни Алтая стремится прийти к празднику с успешным завершением сельскохозяйственного года, отправить государству в предпраздничные и праздничные дни как можно больше сверхпланового хлеба и других сельскохозяйственных продуктов. Хлебные обозы с зерном государству — это лучший подарок любимой Родине в день славной годовщины Октября.

С гордостью выйдут 7 ноября на демонстрацию трудящиеся Краюшкинского и Егорьевского районов, честно выполнившие свою первую заповедь — план хлебозаготовок. Отправкой хлебных обозов сверх плана под лозунгом «Алтайцы—Родине» демонстрируют краюшкинцы и егорьевцы свою беспредельную преданность родному государству.

Неоценимый предоктябрьский подарок Родине преподнесли колхозники сельхозартели «Победа», Егорьевского района. Семнадцать тысяч пудов сверхпланового зерна отправили они в эти дни на государственные заготовительные пункты. Колхозники сельхозартели «Коминтерн», этого же района, сдали сверх плана около пятнадцати тысяч пудов зерна. Многие десятки других колхозов края встречают знаменательную годовщину завершением выполнения плана хлебозаготовок и сдачей сверх плана десятков тысяч пудов хлеба.

Честь и слава передовикам хлебозаготовок!

Однако, далеко не все предприятия, районы и колхозы приходят к празднику с серьёзными производственными победами. В крае имеется ещё большое количество фабрик и заводов, колхозов и совхозов, которые не выполнили планов, не покрыли своего долга перед государством.

Крупнейший в крае Алтайский тракторный завод имени М. И. Калинина неплохо поработал в октябре, выполнив месячное задание на 108 процентов. Но в предыдущие месяцы тракторостроители недодали стране десятки мощных машин.

«Рабочие и работницы, инженеры и техники предприятий, производящих тракторы, комбайны, машины для сельского хозяйства! Выпускайте больше сельскохозяйственных машин! Обеспечивайте дальнейший рост механизации сельского хозяйства!» К вам, алтайские тракторостроители обращены эти призывы Центрального Комитета ВКП(б). Отвечайте на них новым трудовым под'ёмом, полным покрытием своего долга перед страной.

Значительно улучшили работу в октябре, но не ликвидировали ещё задолженности прошлых месяцев, Барнаульский меланжевый комбинат, «Алтайсельмаш», вагоностроительный завод имени газеты «Правда» и некоторые другие промышленные предприятия. Это отставание не к лицу алтайским текстильщикам, вагоностроителям и рабочим сельскохозяйственного машиностроения. Дело чести рабочих коллективов перечисленных фабрик и заводов, как можно быстрее ликвидировать отставание, вывести свои предприятия в число передовиков Всесоюзного социалистического соревнования, в оставшиеся до конца года месяцы покрыть долг и дать на миллионы рублей сверхплановой продукции.

На хлебозаготовках особо отстали Шарчинский, Тюменцевский, Краснощёковский, Ребрихинский, Крутихинский, Панкрушихинский, Каменский, Баевский и некоторые другие районы края. Задача колхозников и колхозниц, рабочих МТС и совхозов, всех тружеников отстающих районов добиться резкого повышения темпов хлебосдачи, организовать работу так, чтобы в ближайшие дни выполнить план хлебозаготовок и организовать красные обозы со сверхплановым хлебом государству.

«Крестьяне и крестьянки! Честно и аккуратно выполняйте свои обязательства перед государством. Перевыполняйте план заготовок! Дадим стране больше хлеба, масла, мяса, овощей!»

Трудящиеся городов, колхозных сёл и деревень Алтая! Ещё ярче разжигайте социалистическое соревнование за успешное выполнение грандиозных задач новой сталинской пятилетки, выполняйте и перевыполняйте все государственные задания, героическим трудом на производстве крепите экономическую мощь советского государства!

Вперёд, к новому расцвету Советской Родины, к полной победе коммунизма в нашей стране!

Новыми производственными победами встречают трудящиеся Алтая праздник Октября

ПРАЗДНИЧНЫЕ ПОДАРКИ РАБОЧИХ И КОЛХОЗНИКОВ

☆ ☆ ☆

Осваивают новую продукцию

Коллектив Алтайского завода автотракторного электрооборудования выполнил свои обязательства в предоктябрьском социалистическом соревновании. План октября выполнен досрочно на 108,6 процента. Изготовлено свыше 3000 карбюраторов. Первые дни ноября завод работает ритмично. Суточный график перевыполняется. Одновременно с выпуском основной продукции работники АЗТЭ ведут большую работу по подготовке к освоению образца генератора тока Г—30. В дни октября освоен и пущен в производство карбюратор нового типа К—20—М и тракторный спускной краник.

На заводе развернулось движение по почину работницы Коломенского паровозостроительного завода Галины Сергиенко. Патриотка, желая помочь производству, оставила конторскую работу и пошла в цех, к станку. Юноши и девушки АЗТЭ, работающие в конторах, в ответ на призыв Сергиенко, овладевают производственными профессиями. В октябре только из конторы механосборочного и литейного цехов перешли на работу к станкам 38 человек молодёжи. Их работу в конторах успешно выполняют оставшиеся товарищи.

Бригада Якуниной—передовая на заводе

Широко развернулось предоктябрьское социалистическое соревнование на Барнаульском вагоноремонтном заводе. Впереди идёт коллектив литейного цеха (начальник тов. Кардаш). Литейщики обязались выполнить план десяти месяцев 23 октября. Обязательство выполнено. Сверх плана дано 13 тонн чугунного литья, 53 буксы для пятидесятитонных вагонов, 350 букс для вагонов нормального типа, полторы тонны медного литья и 670 стержневых гаек.

Электросварщики отремонтировали в октябре сверх плана 6 тонн поковки. Улучшили свою работу в октябре колёсный и деревообделочный цехи.

Среди комсомольско-молодёжных бригад идёт соревнование за первенство. Бригада Анастасии Якуниной — кандидат на первое место. План по бригаде выполнен на 180 процентов.

В дни предоктябрьского соревнования увеличивается число рабочих, выполнивших двухгодовые нормы. Только по механическому цеху в октябре десять человек выполнили нормы двух лет.

Е. ВАКСМАН.

Четыре тысячи пудов сверх плана

Наш колхоз ежегодно досрочно выполняет план сдачи хлеба государству. В этом году колхозники особенно торопились с хлебосдачей, так как обещали выполнить план к 15 октября. Своё слово они сдержали. В числе первых в аймаке колхоз полностью завершил поставки, сдав государству 2185 центнеров зерна.

Обсуждая на общем собрании условия социалистического соревнования, мы брали обязательство сдать сверх плана 350 центнеров хлеба. Это количество нами было сдано к 25 октября.

Но разве можно успокаиваться на достигнутом, когда нашей стране сейчас дорог каждый пуд хлеба. На общем собрании колхозников Александр Соколов сказал:

— Мы с честью выполнили свой долг перед Родиной — досрочно сдали хлеб государству. Но у нас есть возможности продолжать сдачу хлеба сверх плана.

По примеру колхозников Усть-Чарышской Пристани мы решили сдать сверх плана ещё две тысячи пудов хлеба.

За два дня Леонид Облосов и Василий Глазукин отгрузили на пункт заготзерно первую тысячу пудов сверхпланового хлеба.

На подработке хлеба образцы самоотверженной работы показывают колхозницы Степанида Попова и Анфиса Корчуганова. Круглосуточно организована молотьба. За двое суток машинист тов. Рогов молотилкой БДО обмолотил 40 гектаров.

Андрей МАНЕЕВ,
председатель колхоза «Земледелец», Ойротия.

Не снижая темпов

СОРОКИНО. Ряд колхозов района с честью выполнил свои обязательства перед государством. Следуя примеру колхозников села Усть-Чарышская Пристань, они сдают хлеб сверх плана под лозунгом «Алтайцы—Родине».

Колхоз имени Анатолия (председатель тов. Пустовалов) первым в районе выполнил план хлебосдачи и сдал больше 600 пудов зерна сверх плана. Колхоз «Красный Чумыш» (председатель тов. Астахов) сдал сверх плана около тысячи пудов зерна. Не снижая темпов, сдают хлеб государству сверх плана колхозы «Труд крестьянина», «Восход» и «Наша Родина».

Искровцы выполнили свои обязательства

Замечательный урожай вырастил в текущем году колхоз «Искра», Белоглазовского района, в котором живёт и работает мастер высоких урожаев Михаил Ерофеевич Ефремов, имя которого известно далеко за пределами нашего края. Благородный труд колхозников не пропал даром. С каждого гектара собрано по 11 и более центнеров зерна. Это позволило колхозу досрочно, к 1 ноября, полностью выполнить план сдачи хлеба государству. На ссыпные пункты сдано 40 тысяч пудов первосортного зерна. Только за последнюю пятидневку октября колхоз сдал 1170 центнеров. В среднем с каждого гектара посева сдано государству по семь центнеров зерна.

Успехи рыбаков

Стремясь достойно встретить славную годовщину Великого Октября, рыбаки рыболовецких колхозов им. Сталина и «Передовой рыбак» обязались досрочно выполнить годовую производственную программу. Обязательство выполнено с честью. Годовой план по улову рыбы закончен 1 ноября. Рыбаки этих артелей до конца года дадут ещё 300 центнеров рыбы. Они обратились с призывом ко всем рыбакам края дать Родине больше рыбной продукции.

Первая партия усилителей

Новыми трудовыми победами встречает великий Октябрьский праздник коллектив завода, где директором тов. Трефилов. Месячный план по выпуску товарной продукции выполнен досрочно 26 октября.

Во втором полугодии завод перешёл на производство новой продукции. Силами коллектива был сконструирован радиоприёмник «Алтай». В течение третьего квартала завод освоил и начал массовый выпуск новой продукции.

Коллектив завода за короткий срок освоил и подготовил к производству ещё один вид новой продукции — усилитель для радиовещания. Несмотря на отсутствие штампов и специального инструмента, первая опытная партия усилителей была выпущена в сентябре. Сейчас налажен серийный выпуск. Коллектив продолжает выпускать продукцию сверх плана.

В селе Майма-Чергачак

ОЙРОТ-ТУРА. **(По телефону от нашего соб. корр.).** В предпраздничные дни в селе Майма-Чергачак царит необычайное оживление. За селом, на горке расположился пункт заготзерно. Сюда то и дело подкатывают грузовики и подводы с хлебом. Четыре колхоза села Майма-Чергачак — «Большевик» (председатель тов. Карпов), «Земледелец» (председатель тов. Манеев), имени Кирова (председатель тов. Зяблицкий), «Верный путь» (председатель тов. Шебалин) ещё в первой половине октября выполнили годовой план сдачи хлеба государству и продолжают сдавать хлеб сверх плана. Уже свыше 6 тысяч пудов зерна сдали они сверх плана.

Родному государству

Праздник Октября члены сельхозартели «Страна Советов», Угловского района (председатель тов. Серенко), ознаменовали перевыполнением годового плана сдачи хлеба государству. На приёмочные пункты заготзерно отгружено 79.098 пудов зерна, в том числе 21.330 пудов сверх плана.

Колхозники обязались в дни праздника сдать государству дополнительно ещё девять тысяч пудов хлеба.

Передовики хлебосдачи

Транспортная бригада колхоза «Путь Ворошилова», Косихинского района, которой руководит А. Т. Лосев, работала круглыми сутками, вывезла государству 3.200 центнеров зерна и помогла колхозу досрочно выполнить план хлобозаготовок.

НА СНИМКЕ: Бригадир тракторной бригады, бывший фронтовик, недавно вернувшийся из армии, А. Т. ЛОСЕВ.

Фото П. Ховрина.

Дневник хлебозаготовок

Волчихинский район выполнил дневное задание ★ Районы Центральной, Бийской и Алейской групп топчутся на месте. ★ Угловский район срывает график хлебосдачи ★ Ойротия тянет назад весь край.

За четвёртое ноября только один — **Волчихинский** район выполнил дневное задание, сдав государству 250 тонн зерна. Остальные районы края работали плохо и не выполнили своего задания.

На одном уровне идут районы **Центральной и Бийской** групп, выполнившие дневной график на 20 процентов. Районы **Алейской** группы вели работу по заготовке хлеба несколько лучше. На государственные ссыпные пункты ими сдано на 127 тонн больше, чем в предыдущий день. Усть-Пристанский район сдал 289 тонн зерна, Шипуновский 173, Мамонтовский, Алейский и Топчихинский — по 130 тонн. В истекшие дни исключительную неповоротливость проявили руководители Старо-Бардинского и Марушинского районов, сдавшие государству по 11—18 тонн зерна. На 15—20 процентов выполнили дневное задание Сростинский, Солтонский, Солонешенский, Тогульский районы.

Резко снизили темпы хлебозаготовок районы **Рубцовской** группы, сдавшие всего лишь 439 тонн зерна, при задании 4020 тонн. Угловский район третьего ноября совсем не участвовал в хлебосдаче, а четвёртого числа сдал только 12 тонн хлеба, вместо 280 тонн по заданию.

Всё меньше и меньше стали сдавать хлеба государству районы **Кулундинской** группы. Если за третье ноября здесь было отгружено 1530 тонн зерна, то за четвёртое — на 138 тонн меньше. Лучше других в этой группе ведут хлебосдачу районы Ключевской, Михайловский и Родинский. Но и они далеко не выполнили установленных заданий. Изо дня в день срывает выполнение задания Суетский район, сдавший за день только тридцать тонн зерна, вместо 500 по графику. Секретарь райкома ВКП(б) тов. Попов, председатель райисполкома тов. Ненашев и райуполминзаг тов. Куликов встали на путь свёртывания хлебозаготовок. Об этом свидетельствует тот факт, что они перестали требовать от председателей колхозов ответственности за выполнение графика хлебосдачи. Это привело к тому, что в некоторых колхозах прекратили обмолот и очистку зерна, распустили транспортные бригады, стали припрятывать хлеб, угонять его в «отходы».

Буквально никакого сдвига в хлебозаготовках не произошло в районах Каменской группы — самых отстающих в крае. Десять районов за день сдали государству 368 тонн зерна, выполнив задание на 12 процентов. Плохо ведёт хлебозаготовки Тюменцевский район. За прошлый день он не сдал государству ни килограмма хлеба, а за четвёртое ноября выполнил задание на пять процентов. Так получается здесь потому, что руководители района тт. Шляхов и Кудин самоустранились от работы по хлебозаготовкам. Они ежедневно заверяют крайком партии, что поправят дела, а сами ничего конкретного не предпринимают. Пора спросить тюменцевских руководителей — способны ли они выполнять задания партии и правительства?

Аптекарскими дозами сдают хлеб государству Завьяловский, Панкрушихинский, Шарчинский и Ребрихинский районы.

Особую тревогу вызывает ход хлебозаготовок в Ойротской автономной области. Ойротия может и должна сдавать государству не менее 400 тонн зерна в день, а сдаёт по 30—35 тонн. Обком партии и облисполком не руководят хлебозаготовками.

Завтра — всенародный праздник. Труженики Алтая должны ознаменовать его новыми красными обозами с хлебом. В эти дни не должно быть колхозов и районов, не выполняющих дневных заданий по сдаче хлеба государству.

Один за пятерых

В первые дни, когда уборка в колхозе имени Будённого шла выборочным путём, для вывозки намолоченного за день зерна хватало одной—двух подвод. Всем возчикам нечего было делать и бригадир транспортной бригады комсомолец Курятников, отпустив их на другие работы, справлялся один.

Но так было недолго. Скоро комбайн стал засыпать колхозные тока зерном. Чтобы поспеть с его отгрузкой на элеватор, Михаилу пришлось удвоить число подвод в обозе.

Курятников решил, что пора собрать свою бригаду. Но сделать это оказалось почти невозможно. Ребята успели занять самые ответственные участки и заменить их было некем. Некого было и вновь назначить в обоз.

— Как же быть, Яков Константинович? — спросил Курятников у председателя.

— Совсем безвыходное положение, — вздохнул тот, — не знаю, что и делать... А может быть, Миша, ты один пока поездишь, потом что-нибудь придумаем.

Курятников минуту подумал и коротко ответил:

— Ладно, поезжу пока один.

Так и остался молодой транспортник один.

Чтобы выполнить план, колхоз должен был сдать в октябре около тысячи центнеров зерна. Часть его намечалось вывезти автомашиной, а остальное на лошадях. Но если делать в сутки по одному рейсу — график будет выполнен только наполовину. Курятников решает делать по два рейса. Трудно было работать круглые сутки без отдыха, но он не считался с трудностями.

Однажды как-то встретил Курятникова председатель артели Чугунов и спросил:

— Ну, как, тяжело?

— Да... не совсем легко, — ответил Курятников.

— Завтра намечается воскресник, Миша. Поработать придётся много.

Я пришлю тебе в помощь человека два.

Курятников долго молчал. Было видно, что он что-то обдумывает. Потом, трогая лошадь, сказал:

— Насчёт помощи — пока не надо... А вот насчёт воскресника у меня одна думка есть. Не организовать ли нам завтра красный обоз...

— Правильная у тебя думка. Приходи в правление, потолкуем, — ответил председатель.

Весть о том, что будённовцы хотят завтра снарядить красный обоз облетела все колхозы Белоярского сельсовета.

— А разве мы хуже будённовцев, не можем отправить такие обозы, — говорили колхозники соседних артелей.

Вечером территориальная парторганизация разработала подробный план организации красных обозов. Было решено основные силы сосредоточить в отстающем колхозе «Заря».

...27 октября на Чесноковский пункт заготзерно прибыл большой хлебный обоз из колхозов Белоярского сельского Совета. Колонну из семи машин замыкали десять конных подвод. Колхозы Совета давно выполнили план хлебопоставок и этот обоз отправили сверх плана.

Обоз выглядел торжественно. Над мешками первого воза, где сидел старший обоза комсомолец Михаил Курятников, — красовался лозунг — «Алтайцы—Родине».

Обоз сопровождали лучшие люди колхозов, те, которые вырастили богатый урожай и самоотверженно боролись, чтобы без потерь убрать его. Был тут знатный звеньевой артели имени Будённого Иван Шелехов, 63-летний колхозник сельхозартели «Заря» Андрей Юдин, инвалид Отечественной войны, кавалер трёх орденов колхозник Михаил Ерёмкин и другие. В этот день они привезли Родине 250 центнеров хлеба.

Когда поздно ночью Курятников вернулся домой и при свете керосиновой лампы сложил длинный столбик цифр из своей записной книжки, то оказалось, что колхоз выполнил годовой план на неделю раньше намеченного срока. На склады элеватора вывезено полторы тысячи центнеров хлеба.

Несмотря на усталость, Курятников в эту ночь долго не ложился спать. Сидя за столом, он высчитывал, что если красный обоз ежедневно будет давать по одному рейсу, то к 29 годовщине Великого Октября колхозы Белоярского сельсовета дадут Родине дополнительно больше тысячи центнеров хлеба.

ХИТРОВ.
Барнаульский сельский район.

Текстильная промышленность СССР за десять месяцев 1946 года

Текстильная промышленность СССР на протяжении нынешнего года из квартала в квартал увеличивает выпуск продукции. В октябре по сравнению с сентябрём выработка всех видов тканей увеличилась на 13 миллионов метров. Продукция текстильной промышленности за десять месяцев этого года, по сравнению с тем же периодом прошлого года, возросла на 21,3 процента.

Наиболее успешно работали предприятия главных управлений шерстяной, шёлковой, кордной, хлопчатобумажной промышленности Ленинградской области и треста первичной обработки шерсти, выполнившие десятимесячный план 1946 года.

Все отрасли текстильной промышленности значительно расширили выпуск ткани для населения.

В результате развернувшегося социалистического соревнования ряд предприятий текстильной промышленности достиг довоенного уровня производства. Среди них—Ташкентский текстильный комбинат имени Сталина, хлопчатобумажная прядильно-ткацкая фабрика имени Лакина во Владимирской области и другие.

(ТАСС).

Осенняя посадка садов

ТАМБОВ, 4 ноября. (ТАСС). Сотни колхозов области заканчивают осеннюю посадку садов. По пяти гектаров фруктовых садов заложили сельхозартели «Новая жизнь» и имени Ворошилова. Мичуринского района. Колхозы «Красный посёлок» и «Честный труд», Алгасовского района, получили из мичуринских питомников для посадки по 4 тысячи саженцев яблонь и вишни. Всего в этом году в районах области заложено около 2.000 гектаров новых садов, из них свыше 500 гектаров—на приусадебных участках колхозников.

ИЗВЕЩЕНИЕ

6 ноября, в 8 часов вечера, в краевом драматическом театре состоится торжественное заседание Барнаульского городского Совета депутатов трудящихся и горкома ВКП(б), совместно с краевыми партийными, советскими организациями, стахановцами, интеллигенцией и представителями воинских частей города Барнаула, посвящённое XXIX-й годовщине Великой Октябрьской социалистической революции.

Порядок дня:

Доклад о XXIX-й годовщине Великой Октябрьской социалистической революции.

Докладчик — секретарь крайкома ВКП(б) тов. Скулков.

Исполком горсовета.

ПАРТИЙНАЯ ЖИЗНЬ

Парторганизация Кулундинской МТС в дни уборки и хлебозаготовок

Колхозы, обслуживаемые Кулундинской машинно-тракторной станцией, закончили уборку хлебов и полностью рассчитались с государством по хлебопоставкам. Успешному завершению полевых работ способствовала хорошо поставленная партийно-массовая работа.

Секретарь партийной организации тов. Скибенко продуманно составлял планы работы. В планах предусматривались не только партийные собрания, но и вся массово-агитационная работа среди комбайнеров и трактористов, конкретные партпоручения, оказание повседневной практической помощи коммунистам в их работе.

Ещё в начале уборки парторганизацией было проведено совещание с комбайнерами, трактористами и бригадирами тракторных бригад об уборке урожая. На этом совещании комбайнер Перепелица рассказал о своей работе на безмоторном комбайне «Коммунар». Бригадир тракторной бригады тов. Рогоза рассказал об опыте работы, как он выработал 540 гектаров на 15-ти сильный трактор и добился экономии горючего по 800 килограммов на каждый трактор. Опытом работы на тракторе «Универсал» поделился передовой бригадир тракторной бригады тов. Шишеня.

На следующий день было проведено партийное собрание с повесткой дня: «Работа коммунистов на уборке и сдаче хлеба государству». Член ВКП(б) тов. Раздай-Беда внёс предложение организовать круглосуточную работу мастерской и обязался вырабатывать не менее 3-х норм, оказывать практическую помощь своим напарникам тов. Унру и Реутову. Член ВКП(б) кузнец тов. Клименко обязался подготовить своего подручного — молотобойца для работы кузнецом, увеличить выработку до 2—3 норм в день и к началу уборочных работ восстановить не работающий с 1941 года комбайн.

Бригадир тракторной бригады член ВКП(б) тов. Куликов обязался выработать за период уборки не менее 200 гектаров на каждый 15-ти сильный трактор условной пахоты и сэкономить 10 процентов горючего, а также оказать техническую помощь трактористу колхоза «Наша победа» инвалиду Отечественной войны тов. Прохорец. Конкретные обязательства взяли на себя комбайнеры тт. Тимошенко и Чуграев, участковый механик тов. Петренко, автомеханик тов. Пасюта, заведующий мастерской тов. Пуха, старший механик тов. Дацко, шофер тов. Казаков и другие.

Партийное собрание обязало директора МТС тов. Калмыкова своевременно закрепить за каждым комбайнером участки хлебов для уборки, установить строгий учёт намолоченного зерна, доукомплектовать 2 комбайновых агрегата помощниками комбайнеров, подготовить тракторы.

Выполняя постановления партийного собрания, коммунисты с первых дней уборки стали работать хорошо. Взятое обязательство было выполнено всеми коммунистами.

Накануне уборки комиссия во главе с тов. Скибенко выезжала в соседнюю соревнующуюся Златополинскую МТС. В порядке обмена опытом она проверила готовность златополинцев к уборке урожая. После этого комиссия обследовала состояние машин, правила технического ухода и эксплоатации, технические знания комбайнеров и трактористов своей МТС.

В период подготовки и проведения уборки парторганизация повседневно занималась организацией социалистического соревнования. Проводила партийно-политическую и агитационно-массовую работу. Соревнованием были охвачены все комбайновые агрегаты и тракторные бригады. Итоги социалистического соревнования подводились каждую пятидневку. На совещаниях и в беседах комбайнеры и трактористы часто изучают методы работы знатного комбайнера тов. Пятницы, обсуждают возможности работы на своих комбайнах в дождь и росу.

Заслуживает внимания такой факт. Четыре молотилки в течение шести лет не использовались за неимением частей. Они нуждались в сложном капитально-восстановительном ремонте. Под руководством механика по комбайнам члена ВКП(б) тов. Ищенко, столяр тов. Грищенко, кузнец тов. Клименко, токарь тов. Раздай-Беда и слесарь тов. Петренко восстановили их. Две сложных и две полусложных молотилки «МК-900» сейчас работают бесперебойно.

Все члены и кандидаты в члены ВКП(б) имеют партийные поручения. Тов. Перепелица проводит в своём комбайновом агрегате беседы об опыте мастеров комбайновой уборки Семёна Пятницы и Чабанова, об опыте использования безмоторного комбайна, о международном положении и т. п. Тов. Перепелица агитирует примером. Работая бригадиром тракторной бригады и комбайнером, он первый в районе испытал работу безмоторного комбайна. В нынешнем году на безмоторном комбайне он убрал свыше 600 гектаров и сэкономил около 4000 килограммов горючего.

Многие коммунисты, работая в агрегатах, бригадах, мастерских, помогали и колхозам. Бригадир тракторной бригады тов. Кулаков, комбайнер Борисенко каждую свободную смену помогали колхозу «Красный труженик», Воздвиженского сельсовета, сушить и отгружать зерно на заготовительные пункты. Хорошо работают коммунисты на отгрузке зерна. Шофер автомашины «ЗИС», член ВКП(б) тов. Казаков, на расстоянии 25 километров делает 8 рейсов в день. С начала уборки он вывез свыше 19000 центнеров зерна.

И. ФРОЛОВ.
(Наш соб. корр.).

Книга, учащая побеждать

«Краткий курс истории ВКП(б)»—гениальный труд гениального человека современности—товарища Сталина. «Краткий курс истории ВКП(б) стал настольной книгой академика и студента, профессора и колхозного бригадира, инженера и токаря. Её читают маршал и молодой солдат.

В чёрные годы немецкой оккупации наших западных областей и Прибалтики эта книга, за хранение которой у немцев полагалось единственное наказание — расстрел, тайком ходила из рук в руки советских людей. Её читали так, как ни одну книгу в мире. Из неё черпали силы и мужество, по ней учились бороться с врагом.

Немцы боролись с ней драконовскими мерами, а она жила, невидимо переходила из рук в руки, будоражила умы, подымала людей на борьбу.

Всякий раз, когда я берусь за «Краткий курс истории ВКП(б)», вспоминаю случай, имевший место в Литве летом 1944 года.

Гвардейский пехотный полк, которым командовал тогда майор Степанов, освободил от немцев одно литовское местечко. Подожжённое немецкими факельщиками, оно горело. На центральной площади горел книжный магазин, рядом — дом хозяина магазина Лациса.

Когда я подошёл к магазину, Лацис с женой и дочерью вытаскивали из магазина книги. Им помогали наши солдаты. Я обратил внимание на то, что книги не бросались в беспорядке, как это бывает при пожарах, а аккуратно складывались стопочками. Я подошёл к книгам и в изумлении остановился: это был «Краткий курс истории ВКП(б)». Подняв одну книгу, начал её перелистывать. Подошёл Лацис. Он опустил на землю с десяток книг и довольным голосом сказал:

— Все. Должно быть 117 книг.

Лицо Лациса светилось радостью. Он постоял, вытер с лица пот и побежал к своему горящему дому вытаскивать пожитки. Тут только я заметил, что у Лациса обгорели его волосы, одежда местами тлела.

Подошло одно из подразделений полка, бойцы помогли потушить пожар...

Вечером в саду под вишнями мы с Лацисом пили чай. Я спросил у Лациса:

— Откуда у вас эти книги?

— Это ещё с 1941 года. Перед самой войной привёз их из Вильнюса, — ответил литовец.

— Как же вы их сохранили?

— А так и сохранил. У меня в магазине до последнего дня было более 20 тысяч книг. Разные книги были. А этих всего 500 было. Между 20 тысячами 500 можно было укрыть от чужого взгляда. Продавал я их понемногу, а часть осталась.

— Когда продавали?

— При немцах, конечно.

Я посмотрел в глаза Лацису. В них горел хитрый огонек.

— Приходили за ними из Шауляя, из Понивежиса. Придёт человек, назовёт нужное слово и получает книги, — продолжал литовец, отпивая из стакана горячий чай.

— А не боялись хранить эти книги? Ведь это могло стоить вам жизни,—спросил я Лациса.

Он поставил стакан на стол и резко сказал:

— В бою ведь тоже могут убить, однако вы идёте в бой. Вы скажете—долг... Да, долг! И я считал своим долгом!... Опасно было, боялся больше за книги, чем за себя. А потом, знаете, верил, что вы вернётесь. Люди, читающие такую книгу, не могли не вернуться!...

— Вы — партийный? — задал я Лацису последний вопрос.

— Нет. Присматривался к коммунистам и колебался: достоин ли я? Да так и не мог решить, боюсь, что недостоин.

Прощаясь с Лацисом, я договорился с ним о покупке у него всех книг «Краткого курса истории ВКП(б)».

На второй день мы взяли у Лациса 116 книг. Один экземпляр он ни за что не хотел отдать. Когда же я подал ему деньги за книги, Лацис наотрез отказался принять их.

— Этим книгам цены нет. Но вы отдали за них очень много — вернули нам Литву. Берите бесплатно, пусть помогает она вам в походе на Берлин.

* * *

Вечерами я работаю над «Кратким курсом истории ВКП(б)». Книга сохранилась из Литвы. Дошёл я с ней до Кенигсберга, а оттуда привез её на Алтай.

Смотрю на постаревшую в походах книгу и думаю: прав литовец Лацис. Люди, воспитанные на героической истории партии большевиков, не могли не победить немцев.

П. БУТУРЛАКИН.

Стрелковые соревнования

В первой половине ноября будут проходить всесоюзные заочные стрелковые соревнования между стрелково-спортивными клубами Осоавиахима. Они имеют целью проверить качество работы клубов Осоавиахима над повышением стрелкового мастерства членов клуба, а также сдачу стрелками разрядных норм единой всесоюзной спортивной классификации по стрельбе.

В стрелковых клубах края идёт деятельная подготовка к соревнованиям. В барнаульском, рубцовском и бийском клубах проходят отборочные соревнования, во время которых выявляются лучшие стрелки. Из них при каждом клубе будут скомплектованы команды по 10 человек, которые примут участие в зачётных стрельбах. Каждому стрелку предстоит из мелкокалиберной винтовки на расстоянии 50 метров десятью выстрелами выбить 90 очков из 100 возможных. Выполнившим это упражнение присваивается звание стрелка-спортсмена II разряда.

Крестьяне и крестьянки, рабочие МТС и совхозов! Больше хлеба, овощей, мяса, молока для населения, больше сырья для промышленности! (Из призывов ЦК ВКП(б).

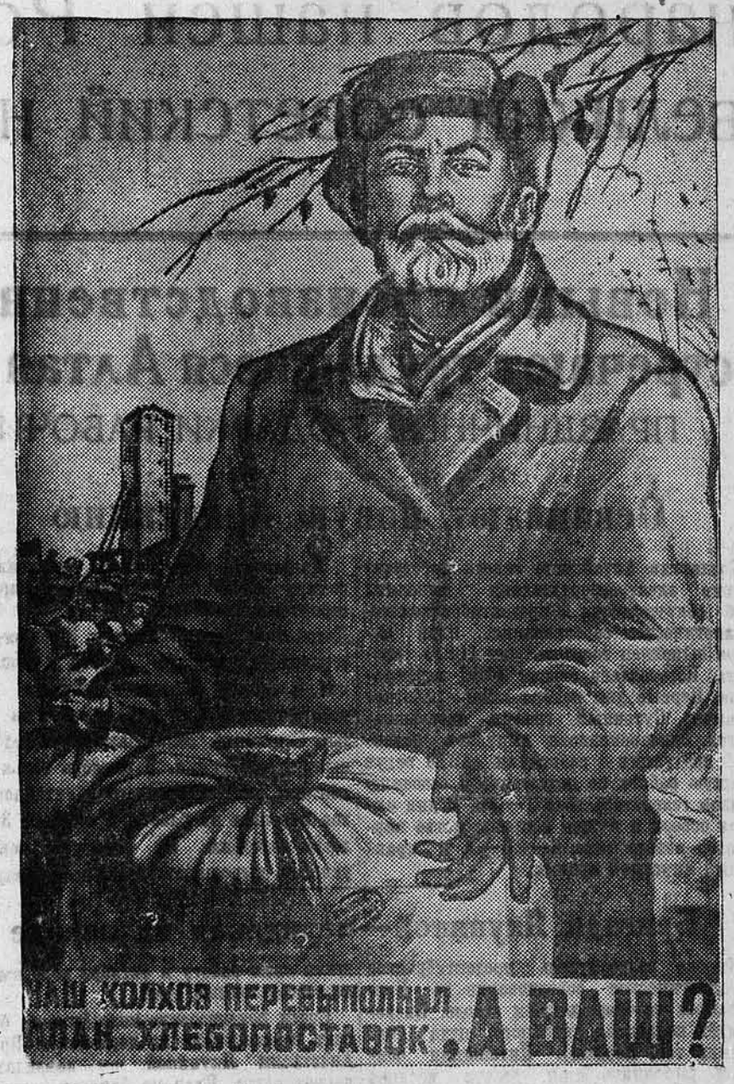

Плакат работы художника Л. Голованова, выпущенный издательством «Искусство».
Репродукция Г. Широкова. (Фотохроника ТАСС).

На Чуйском тракте

ОЙРОТ-ТУРА. (По телефону от нашего соб. корр.). Колхоз имени Ворошилова одним из первых в Шебалинском аймаке выполнил план хлебопоставок. На государственные склады было сдано 4737 пудов отборного зерна.

На общем собрании колхозники взяли обязательство сдать 400 центнеров хлеба сверх плана.

Молотьба хлеба шла здесь круглые сутки. День и ночь в горах, вдали от тракта, при свете костров и фонарей гудели барабаны молотилок. День и ночь из крутых оврагов в восьми километрах от Черги выходили обозы с хлебом на тракт. Эти обозы всегда возглавлял комсомолец Иван Мищенко.

Плохие дороги в горах. То и дело на пути встают шебёнка, камни и горные речушки. Для бричек и телег здесь пути трудные. И обоз у Ивана Мищенко поэтому сплошь из двуколок. На такую тару много зерна не погрузишь. Поэтому от возчиков требуется большая разворотливость. На каждую лошадь, на каждую двуколку доводится план. От работы возчиков в эти дни зависит честь колхоза. Это всегда помнят транспортники колхоза имени Ворошилова. У них зерно не залеживается на токах. Сотни рейсов сделали они и не имели ни одной аварии, ни одной задержки.

Когда пришла весть от славных патриотов Усть-Чарышской Пристани, они первыми принесли её в полевые бригады. Поздно вечером оторвались бригады на час от работы. Замолкли барабаны молотилок. И в морозной тишине прозвучали взволнованные слова из письма земляков.

— Мы не можем отстать, нашего слова жлёт страна, — сказал секретарь комсомольской организации тов. Попов.

— Мы должны усилить молотьбу, — сказала колхозница Абабкова. — Наш долг последовать примеру усть-пристанцев.

Председатель правления тов. Мищенко внёс предложение организовать мощные красные обозы под лозунгом «Алтайцы—Родине».

Тут же колхозники написали призыв ко всем колхозникам Шебалинского аймака — всемерно поддержать славный почин усть-пристанцев и массовыми обозами завершить вывозку хлеба.

Утром в бригаду прискакал верховой со знамёнами и красным полотнищем, на котором крупными буквами было написано всего два слова: «Алтайцы—Родине». И государству был торжественно отправлен первый обоз с сверхплановым хлебом. Обоз поднял 300 пудов зерна. А через несколько дней, в славную годовщину Ленинского комсомола, молодёжь колхоза любовно оформила и отправила юбилейный молодёжный обоз, который возглавлял сам секретарь организации тов. Попов. К вечеру этого дня колхоз сдал сверх плана 2700 пудов зерна.

На патриотический призыв ворошиловцев живо откликнулись колхозы аймака. Красные обозы с сверхплановым зерном организовали колхозники сельскохозяйственных артелей имени Чапаева, где председателем коммунист тов. Замятин, «Победа социализма» (председатель тов. Казанцев), «Борец Алтая» (председатель тов. Данилов). Красными обозами вывезено свыше трёх тысяч пудов зерна сверх плана.

А. ДЕМЧЕНКО.

Село Черга,
Шебалинского аймака.

ШОФЕР ПЕРШИН

Уж так заведено в автобазе. Только приедет шофер из рейса, осмотрит машину, сдаст её и сразу идёт к доске показателей. Здесь всё наглядно показано. Кто сколько проехал, сколько вывез груза, как выполняет задание.

Каждый, конечно, смотрит не только на цифры против своей фамилии, но интересуется, как идут дела у товарищей, особенно у тех, кто с ним соревнуется.

—Вон Першин опять куда прыгнул!—смотря на доску показателей, говорит шофер Филатов.

—Да, здорово ты от него отстал, Иван Павлович. Скоро он тебя на буксир возьмёт, — подзадоривают Филатова шофера.

— А ты вот попробуй с таким, посоревнуйся. Сегодня меня уже начальник базы вызывал. У тебя, говорит, «студебеккер» и у него «студебеккер». Машины одинаковые. Твоя, пожалуй, ещё новее. Так почему же отстаёшь? Придётся тебе напарника дать. Будете вдвоём ездить.

Через два дня Филатов вместе со своим напарником Блохиным вновь подошёл к доске показателей. Теперь их «студебеккер» дал значительно больше километров. Они уже обогнали многих шоферов. Но Першин попрежнему был впереди. Так продолжалось целый месяц. Блохин и Филатов систематически перевыполняли задание, но так и не догнали Першина.

— Поучиться нам у него надо, — заключил Филатов. — Пусть подробно расскажет, как работает.

Предложение Филатова понравилось и другим шоферам. Першин охотно согласился рассказать о своей работе. За 23 дня октября он сделал на своей машине 11600 тоннокилометров. Вывез с полей колхозов и глубинок 1860 центнеров хлеба. Нередко зерно вывозил прямо с токов, по плохим полевым дорогам, а зачастую и по целине.

Несмотря на трудности, Першин систематически перевыполнял график. Молодой шофер безукоризненно знает свою машину и заботливо ухаживает за ней. Правила технического ухода стали для него законом. Перед поездкой в очередной рейс Першин внимательно осматривает все части машины. Особое внимание обращает на отепление картера, проверяет динамо, уровень масла в картере, электролиты в аккумуляторе. Смазывает все трущиеся детали.

На это Першин затрачивает по 30—40 минут в сутки. Многие шоферы делают осмотр за 5—10 минут, зато в дороге они теряют часы.

Получая путевой лист, Першин всегда уточняет маршрут, чтобы ехать уверенно, не тратить в пути время на расспросы случайных встречных. Большую роль в его работе играет предусмотрительность. В пути может подвести каждая мелочь. Забыл шофер лопату, застрял на плохой дороге и вынужден ждать встречной машины. В результате потеряно несколько часов драгоценного времени. Першин всегда берёт с собой полный набор инструментов — топор, лопату, цепи, стальной трос, чтобы помочь в пути товарищу. Никогда не забывает Першин о профилактическом ремонте. Хотя машина работает всегда безотказно, он всё равно в точно установленные сроки проводит профилактику.

Успех в работе зависит не только от состояния машины. Шоферов часто задерживают на токах и пунктах заготзерно.

— Что я сделаю, — говорит иной шофер, — простоял под погрузкой два часа. Это же от меня не зависит.

Першин рассуждает по другому.

Приезжая в колхоз, он требует от председателя или бригадира быстро организовать погрузку. В случае нужды принимает в ней участие сам, своим примером увлекая колхозников.

Работать приходится напряжённо, иногда по двое суток не спать, по 18—20 часов сидеть за рулём. Бывает так, что от усталости немеют руки, сильно клонит ко сну. Но Першин умеет перебороть усталость. Ведь он возит драгоценный груз — хлеб, который так нужен Родине. Водитель горячо любит своё дело. Закреплённая за ним машина прошла 31 тысячу километров без ремонта. Это на 6 тысяч километров выше нормы.

— Доведу до сорока, — уверенно говорит Першин, — Люби машину, ухаживай за ней, и она никогда не подведёт.

В октябре, выполнив план вывозки зерна на 192 процента, шофер одновременно сэкономил 120 кг. горючего.

Б. АВЕРЧЕНКО.
М. АЛЕКСЕЕВ.

Комсомольско-молодежная

Ток колхоза «Красная звезда». Шофер остановил машину, подошёл к стоящему у молотилки машинисту Слепову и сказал:

— Товарищ машинист, люди доставлены, можно немедленно начать молотьбу.

Марк Семёнович Слепов посмотрел на юношей и девушек, выскакивавших из кузова машины, и ответил:

— Очень хорошо.

Двенадцатый сезон Марк Семёнович работает машинистом на молотилке «МК-1100». В Копыловской МТС он лучший машинист. Его серьёзный и внимательный подход к делу, любовь к труду, горячее стремление изучить машину не случайно обратили внимание дирекции, когда в МТС поступила первая партия молотилок «МК-1100».

— Надеемся на тебя, Марк Семёнович, — говорили ему тогда в МТС, передавая новую молотилку.

На своей молотилке Слепов ежегодно перевыполнял задание, намолачивая до 25 тонн зерна в сутки. За 11 лет работы он обмолотил хлеб с площади 7250 гектаров и намолотил 5800 тонн зерна.

Совместно с руководителем бригады тов. Тарасовым Марк Семёнович распределил людей. Юноши и девушки были расставлены с таким расчётом, чтобы каждый из них обеспечивал свой участок. Тут же был составлен график работы молотильной бригады, согласно которому молотилка должна использоваться не менее 16 часов в сутки.

Трактористка Мария Русова, седьмой год работающая с Марком Семёновичем Слеповым, завела трактор. Загудел барабан молотилки. Работа пошла сразу дружно и организованно. Каждый стремился не отстать от своих товарищей.

— Хороша нынче молодёжь, — говорит Марк Семёнович, глядя на слаженную работу бригады, — знает дело и трудиться любит.

Марк Семёнович прав. Взять хотя бы Шуру Тарасову. Она — технический работник районного отдела социального обеспечения. Когда райком комсомола обратился к молодёжи с призывом—помочь колхозам быстрее убрать урожай, она первая из явила желание работать в молотильной бригаде. Сейчас Шура Тарасова подаёт снопы в барабан. Она в совершенстве овладела этим делом, с первого же дня перевыполняет нормы. Хорошо работает девушка Эмиль Кайгородова, выгружающая зерно.

Заслуживают похвалы податчики снопов Андрей Рубцов и Николай Сафонов, скирдовщики соломы Шура Афанасьева и Пелагея Швинт, резчики снопов Надя Самсонова, Шура Куклина и другие.

Бригада работает строго по установленному графику. Никакая погода не мешает ей в два раза перевыполнять суточную норму. Бригада уже обмолотила весь заскирдованный хлеб в десяти колхозах и намолотила около 400 тонн зерна.

Т. МИГУЛЕВ.
(Наш соб. корр.).
Копыловская МТС, Сорокинского района.

В поисках героического

Степан Васильевич Камышников сел к столу и, упершись ладонями в подбородок, задумался. Потом он, с шумом поднявшись, сказал: «Все хорошо работали. Обо всех и напишите. Не забудьте отметить обоз наших женщин».

Праздничный номер стенной газеты редколлегия хотела сделать особенным, таким, чтобы он порадовал каждого, кто в дни предоктябрьского соревнования работал и день и ночь, забывая о доме и об отдыхе. А людей таких много, не мало и интересных событий. Которые из этих событий были главными. Кто решил успех на молотьбе и хлебосдаче? Кому отдать предпочтение? Трудно было решить это сразу, поэтому редколлегия и пригласила на совет председателя.

Тут же сидит секретарь партийной организации Беляев, в стороне — бригадиры Ефремов и Камышников. Они слушают и не слушают председательскую речь. Толкуют о том, что завтра нужно направить на элеватор новый обоз с хлебом, что на очистку зерна надо поставить ещё двух женщин, что людей из первой бригады послать на помощь Ефремову во вторую бригаду.

Члены редколлегии — счетовод Иван Карпович Пестрецов, да комсомольский руководитель Дуся Стопорева, выслушав Степана Васильевича, завели разговор сначала. Дуся предлагает: «Поздравим всех с праздником и с успехами на уборке урожая и хлебопоставках». Записали... «Нужно отметить работу Арапова, — сказал Пестрецов, — он у нас лучший из всех конюхов. И дело своё вёл исправно, и на лобогрейке скосил немало — сто шестьдесят гектаров!».. «А как вы думаете, нужно написать о Мерзликине?» — обратилась Дуся к Беляеву. Помолчав, загасив папироску и бросив её в холодную топку, Беляев сказал: «Хороший коммунист. Надо»... О Сергее Карих — тоже». Записали и это. Фотографии подсевальщиков зерна на решете Черешнева и Домаева решили поместить на видном месте, в правом углу.

Секретарь парторганизации тов. Беляев с планом праздничного номера согласен, но только газету, говорит он, надо покрасивее сделать и портрет Ефросиньи Ивановны Стопоревой поместить... «Вы знаете, что больше её на своих коровах никто не отвёз хлеба. Триста двадцать два центнера — это не шутка. Стоющий человек. Её дела покажите»... «Тогда надо и Мелёхину?» — «А как же!» И, немного подумав, Беляев говорит: «Она отвезла на своей корове триста семнадцать центнеров»... «А Марусю Стопореву?»... «Обязательно, её фамилию в передовой статье выделить!».

Цифра 322, названная Степаном Васильевичем, в эту минуту как-то по-новому осмысливалась. Сидящие задумались. Бригадир говорит: «Не люди, а золото. При нынешней погоде вывезти государству на своей корове 322 центнера хлеба, можно сказать — подвиг. Ведь это не от амбара к амбару, а за десять километров». Пестрецов согласен и несогласен. «Всех разве можно в одной газете. Ведь не они одни так хорошо трудились, нет здесь ничего выдающегося», — рассуждал про себя счетовод.

Ефросинья Стопорева была не рада, что в такую минуту оказалась в конторе правления. Она пришла с Марией, доложила о том, что отвезли по два с половиной центнера хлеба и с разговорами задержалась. На её лице загорелись краски. Как-то неловко было слышать похвалу в глаза, да ещё в присутствии всех. Лучше было, если бы Камышников сказал об этом в другой раз, в её отсутствие.

Вот она стоит с подругой у окна и молча слушает то, о чём говорят Камышников, Беляев, бригадиры. Перед её глазами появлялось одно за другим всё то, с чем приходилось сталкиваться, видеть в дни страды. Не легко было Фросе, Марии и всем её подругам. Иногда казалось, что сил нехватит. Теперь все трудности преодолены. Они остались далеко позади.

Потом она говорит про себя: «Что об этом вспоминать. Работали, ничего работали: с поля к сушилке вывезли на своих коровах 2771 центнер зерна, а на элеватор — 1275».

Темы намечены. Ничего, кажется, не упущено. Члены редколлегии решают теперь, кому поручить писать. «Арапов выручал однажды Фросю. Он-то лучше всех знает, как работал обоз» — вспоминает Пестрецов. ...Но вот дверь отворилась и на пороге показался Дмитрий. «Да вот он и сам» — говорит Дуся. И все к Мите: «Заметка нужна насчёт обоза»... «Мы давно написали с учителем, но я стеснялся показать, не получилась, не так вышла, как хотел». И Арапов положил на стол мелко исписанный лист. Дуся взяла заметку и начала читать.

«...Стояла осень. Неистово шумел пронизывающий ветер, хлопая оконными ставнями. По стёклам барабанил холодный дождь.

Вот уже пропели первые петухи, а Фроси всё нет. Мать во второй раз поднималась с постели, торопливо зажигала свет и шла в сени, «Может быть я крепко уснула и не слышала, как приехала дочь, распрягла корову и ушла на колхозный ток?» — думала Аксинья Ивановна. Но на дворе пусто. Брошенное с вечера в кормушку сено для коровы лежало нетронутым. «Не случилось ли что в дороге?»—говорила мать и возвращалась в хату.

...Во второй рейс с хлебом Фрося поехала после полудня и должна была давно вернуться. Ведь позднее одиннадцати часов она никогда не задерживалась.

Конечно, Фрося могла бы сегодня и не ехать. Ей, пожалуй, никто упрёка не сделал бы. Да она, наконец, могла просто сказать, что корова устала и во второй раз ехать на ней на элеватор нельзя. Кто её посылает? Никто. Она сама, по своей воле это делает.

Так рассуждала, сидя у окна и прислушиваясь к стонущему ветру, старенькая мать Фроси.

...Ветер не унимался. Он неотразимо бил в лицо, рвал пожелтевшие листья с деревьев и бросал их на мокрую землю. Трудно представить, что в такое ненастье люди находились в пути.

В трёх километрах от села Малахово промокшие колхозницы настойчиво понукали коров. Они медленно продвигались вперёд. Впереди обоза, шлёпая по грязи тяжёлыми сапогами, шла Фрося и, держа в руках горсть травы, манила за собой бурёнку. Так поступали и остальные. Но вот сырой и холодный ветер стал леденеть и сковал дорогу. Колеса телег застревали в колее. И обоз встал. Ни ласковые слова, ни травяная приманка больше уже не помогали. Обеспокоенные колхозники пошли навстречу обозу. На рассвете транспорт прибыл в село.

В этот день Мария, Екатерина Ивановна, Елена Григорьевна и Ефросинья Ивановна Стопоревы, Татьяна Филипповна Чесных и Елена Васильевна Мелехина вывезли на станцию на своих коровах по пять с половиной центнеров хлеба.

Утром ветер утих. Тяжёлые тучи разорвались, и по-летнему тепло засветило солнце. В окно постучала Мария, подружка Фроси.

— Запрягай — я готова. Да скликай остальных.

И обоз снова тронулся в путь. Колхозницы повезли хлеб.

«Родине!».

...Члены редколлегии не знали, что сказать. Они смотрели на Фросю Стопореву—организатора и заводилу соревнования и глаза их загорались ласковым огоньком.

— Пойдёт, хорошо написана, — сказал Иван Карпович.

И все высказались за то, чтобы заметку Арапова под заголовком «Скромный подвиг» поместить. Собрали и другие материалы... «Но выдающегося всё-таки ничего нет» — сказал, как бы в заключение, Пестрецов. Так и вышел праздничный номер колхозной стенной газеты без «героической» темы.

В. СЕРГЕЕВ.
(Наш спец. корр.).
Колхоз «Свободный труд», Косихинского района.

В горном колхозе

Предгорья Алтая. В дымчатой синеве встают высокие остроконечные сопки. Они нагромождаются причудливыми пирамидами, белеют глыбами известняка и выглядят изумительно красиво. Дальше, к востоку, эти сопки перерастают в мощные гранитные утёсы, образующие глубокие ущелья с тёмными впадинами пещер.

Наш автомобиль мчится по старому Чуйскому тракту. Мелькают висячие мостики через стремительные горные речки, шуршит под колёсами гравий, вынесенный и отполированный бурным потоком. Откуда-то из глубины гор бьют никогда не замерзающие ключи.

Здесь всё овеяно древними ойротскими легендами. Алтайская экзотика сказывается и в названиях сёл — Куяган, Тоурак, Сараса...

Длинной лентой на несколько километров протянулась вдоль тракта Сараса — село, в котором всего одна улица с двумя рядами строений.

Некогда в этой местности кочевал ойротский бай Арбанак. На сочной траве, покрывающей склоны холмов, паслись тысячи байских лошадей, отары овец наедали к осени жировые курдюки. А теперь здесь расстилаются поля колхоза имени Красной Армии.

У дверей конторы мы встречаем председателя колхоза Ивана Дмитриевича Черемисина. Приветливо улыбаясь, он отвечает на рукожатия.

— Житьём нашим интересуетесь? Пожалуйста. Живём не тужим, других не хуже. Сельскохозяйственный год, можно сказать, закончили. И убрались, и отмолотились. На-днях пропустим в барабан последний сноп.

Председатель выжидательно смотрит на нас и лукаво щурится. Видимо, самую важную новость он приберёг напоследок.

— Рассчитались и с государством, — не выдержал, наконец, он. — Первыми в районе рассчитались и по обязательным поставкам, и по семенной ссуде.

И с нескрываемой гордостью добавил:

— Не было ещё такого года, чтобы мы у государства в долгу остались. Трудненько приходилось во время войны, а план всегда выполняли. С полеводством в нашем колхозе дела обстоят совсем иначе, чем в других. Условия у нас особые. МТС не обслуживает, нельзя — горы. В нынешнем году особенно много труда да смекалки вложить пришлось. А ничего, вытянули и посевную, и уборочную. Народ у нас замечательный, трудолюбивый. Разве можно с такими молодцами подкачать?

Председатель кивает в сторону амбара, где очищают зерно, и шопотом, словно по секрету, сообщает:

— Стахановцы.

Условия работы в колхозе действительно своеобразные. Ранней весной сходит снег на южных склонах холмов, и уже в начале апреля, а иной год и в конце марта сарасинские колхозники начинают сев. Пахать приходится в одну сторону, — на гору пласт не ложится, а семена нередко доставляются вьючным способом, в тех случаях, когда участок особенно крут. Зато какая здесь земля! Чёрная, лоснящаяся, как масло. Недаром на отдельных участках колхоз собрал нынче по 18 центнеров пшеницы с гектара..

Иван Дмитриевич Черемисин — человек беспокойный, хлопотливый. Пятнадцать лет руководит он колхозом и за всё это время, как говорят колхозники, «путём на месте не посидел». Всегда он в хлопотах, всегда в заботах. Это он додумался построить на Арбанаке два больших пятистенных дома, чтобы в горячую страдную пору колхозники могли здесь и пообедать, и ночь провести. Председатель верит в колхозников, и эта уверенность особенно сказалась при заключении договора на соревнование с артелью «Красные пики». Иван Дмитриевич заявил председателю этой артели прямо, без обиняков:

— Не обставишь ты нас, сосед. Ручаюсь — и уберём быстрее, и заскирдуем живее, и с государством рассчитаемся первыми. Если веришь — не тягайся, а коли сомневаешься — убедись. Договор подписать — дело не хитрое, только знай, что не привык я попусту руку прикладывать. Коли подписал — держись!

Хороший урожай вырастили колхозники. Выдайся погожая осень, — живой рукой справились бы с работой. Но погода подвела. По целым неделям висели над сопками хмурые осенние тучи. Беспрестанно лил дождь. Опустились, было, руки у колхозников, заныло сердце: погибнет зерно. А стебли уже не держали тяжёлых колосьев, хлеб начал ложиться. Машинист сенокосилки Александр Лыков остановил лошадей на полосе полеглой пшеницы и сокрушенно вздохнул:

— Не берёт.

Но это была лишь минута растерянности. Машинист решил отвинтить у косилки полевое колесо и заменить его полозком. Расчёты оправдались. Косилка брала хлеб под самый корень.

— Дельно! — восхищались колхозники, — подсобляй, бабы, серпами — лебёдушками, спасём хлеб!

Люди забыли о сне. Матрёна Павликова, мастерица по вязке снопов, поучала подростков Таню Опёнышеву, Клаву Туманову и Пану Попову:

— Руками сгребать не полагается. На то грабли даны. Спервоначалу руками будто бы и ловчее, а ежели разобраться, так это не работа, а грех один.

И она показывала, как орудовать граблями, как делать вязку и стягивать снопы. Ученицы оказались понятливыми. Вскоре они стали навязывать по 500—600 снопов в день.

Трудно заранее предусмотреть все осложнения, а они возникали почти ежедневно, и нужно было разрешать их находу... Улучшилось дело с косовицей, выправилось с вязкой снопов, а вот с подвозкой их к скирдам и молотилке не ладилось: нехватало телег. Но выход и здесь был найден. Решили возить снопы с помощью специальных волокуш, сплетённых из молодого березника. Таким транспортом Аграфена Малютина подвозила снопов не меньше, чем на телеге.

По нескольку суток сряду не смыкал глаз машинист молотилки Фрол Тимофеевич Сухов. Ему уже за шестьдесят. Кряжистый, чернобородый, Фрол Тимофеевич успевал всюду. Днём он молотил, а ночью работал на скирдовании. Потом он приноровился молотить в потёмках.

— Лошади ходят, барабан гудит, значит — снопы подавай, а как их подавать — я знаю и никаких прожекторов мне не требуется. Коли хлеб сырой — тоже не беда: обмолочу. Подниму палубу поближе к барабану и всё тут.

Закончив косовицу, Александр Лыков начал возить хлеб на склад. Он сам насыпал мешки, сам грузил их на телегу. Расстояние от молотилки до склада — шесть километров, но ехать приходилось по крутым склонам и это осложняло транспортировку. Тем не менее Лыков успевал делать по четыре рейса в сутки.

В просторных амбарах перелопачивали хлеб. Сюда одна за другой подходили автомашины. Их нагружали и председатель колхоза, и счетовод, и кладовщик, и кузнец. 18 октября, высыпая в бестарку последний мешок, счетовод колхоза Михаил Некрасов, он же секретарь комсомольской организации, торжественно заявил:

— Всё! План хлебосдачи выполнен на сто процентов.

— Нет не всё! — поправил его Иван Дмитриевич, — будем сдавать хлеб сверх плана.

...Хорошо, когда совесть чиста. И день будто ярче становится, и кровь веселее играет. У колхозников сельхозартели имени Красной Армии нет причины печалиться. С государством они рассчитались, по трудодням тоже порядочно хлеба пришлось. План молокопоставок выполнен. На скотных дворах спокойно пережёвывают жвачку коровы. Здесь тепло и чисто. Сена хватит с избытком до свежей травы.

Гудит клейтон. Машина, — как фабричная, даром, что делал её Тит Фёдорович Антипов, — колхозный плотник, столяр и вообще мастер на все руки. Чистые, полновесные семена засыпает колхоз. Полным ходом идёт подготовка к весеннему севу.

В. ЧИЛИКИН.

Образцово провести зимовку скота

К зимовке готовы

На степных просторах Кулундинского района расположен колхоз «Маяк Ильича». Наряду с полеводством у него хорошо развито животноводство. В колхозе имеются молочно-товарная, овцеводческая, свиноводческая и коневодческая фермы.

В начале нынешнего года в колхозе состоялось собрание, на котором обсуждался пятилетний план развития артельного хозяйства. Слово было предоставлено председателю правления тов. Сапелкину, который рассказав о состоянии колхозного животноводства, подробно остановился на перспективах воспроизводства общественного стада.

— Наш колхоз,—говорит тов. Сапелкин,—имеет все возможности для увеличения поголовья скота. Нынче мы должны добиться также роста удоев коров. Что же нужно для этого сделать? Укрепить кормовую базу, хорошо организовать пастьбу скота и заблаговременно подготовиться к зимовке.

В прениях по докладу председателя выступило много колхозников. Они говорили о повседневной заботе, о животноводстве, о правильном применении дополнительной оплаты труда, о подборе кадров, об организации труда на фермах. Обо всём этом подробно записали в принятом решении. И колхозники с честью выполняют свои планы.

Хорошо подготовившись к сенокосу, они заготовили достаточное количество кормов. Все скирды сена обмерены, в них вложены бирки, с указанием номера скирды, её веса и кубатуры.

Во время уборки урожая, когда все силы и средства были брошены в поле, не замерла жизнь и на животноводческих фермах. Бригада плотников во главе с Дмитрием Гордиенко взялась за ремонт скотных дворов — и к октябрю все помещения были приведены в образцовый порядок. Перекрыты кошары, на молочно-товарной ферме заново поделаны кормушки. Во всех дворах застеклены окна, отремонтированы печи. Особое внимание было обращено на подготовку зимнего водопоя. Около овцефермы оборудован новый колодец.

Много труда затратили колхозники на заготовку кормов. В самую пору скирдования соломы пошли дожди. Но оставлять отходы полеводства не заскирдованными — значит потерять значительную часть корма. На поля вышли животноводы. Выбирая погожие часы, они разбрасывали кучи соломы и таким образом просушивали её. Сейчас вся солома заскирдована. Половина кормов уже подвезена к базам.

В соседних колхозах корм дают без нормы и веса, прямо под ноги скоту, да и здесь в прошлые годы так же поступали, а после удивлялись, что корма уходит много и возчики еле-еле успевают подвозить его.

Нынче решили делать по другому. Корм скоту будет выдаваться строго по весу, в зависимости от дневного рациона кормления. Для каждого вида скота установлена дневная норма, причём корм будет выдаваться в строго определённое время.

До начала стойлового периода остались считанные дни. Колхозные животноводы — доярки, телятницы, конюхи, свинарки, чабаны сейчас круглые сутки находятся на фермах. Производятся последние приготовления. Скот получит тёплую зимовку.

План воспроизводства стада в этом году колхоз намного перевыполнил. Особенно замечательных успехов добились чабаны Спиридон Бабич и Екатерина Косарина. Отара овец, за которой они ухаживали, увеличилась на сотню голов, против 70 голов по плану. Добросовестно относится к порученному делу участник сельскохозяйственной выставки пастух Николай Кузьмич Литвиненко. Закрепленное за ним стало крупного рогатого скота имеет хорошую упитанность.

Честный труд работников ферм, их постоянная забота об укреплении общественного животноводства дали колхозу возможность досрочно рассчитаться с государством по всем видам животноводческой продукции. Планы поставок молока, мяса, шерсти перевыполнены.

А. БОРИСОВ.

Строго учитывать и правильно расходовать корма

В сенокосную кампанию нынешнего года наша артель выступила инициатором социалистического соревнования в Ойротии. Посоветовавшись с колхозниками и взвесив свои силы и возможности, мы решили об'явить июль ударным месяцем по заготовке кормов. На общем собрании было принято обязательство: в период месячника заготовить не менее 80 процентов потребного количества сена и заложить полностью силос. Все от мала до велика вышли на луга, работали, не считаясь со временем. Соревнуясь между собой, колхозники выполняли и перевыполняли нормы выработки. Сенокосилки и конные грабли безостановочно работали полный световой день.

Своё слово члены нашей артели сдержали. Несмотря на ненастное лето, до наступления хлебоуборки полностью заготовили корма. Общественный скот и скот, находящийся в личном пользовании колхозников, обеспечен кормами с избытком. С участием работников животноводства составлен кормовой баланс. По всем показателям он отличается от прошлых лет.

Для общественного скота выделяется восемь тысяч центнеров сена, 330 тонн силоса, 220 тонн соломы и мякины. Для конского поголовья запланировано 1735 центнеров сена, что составляет на взрослую лошадь по 35 центнеров, а на одну голову молодняка от 18 до 30 центнеров. Для рабочих лошадей и молодняка выделяем 164 центнера зерноотходов.

К началу 1947 года на ферме будет 130 голов крупного скота. Исходя из этого, выделено 2860 центнеров сена, 311 тонн силоса, 1500 центнеров соломы. Таким образом на каждую голову крупного рогатого скота приходится по 27 центнеров сена, 3,5 тонны силоса и 14 центнеров соломы. На каждую взрослую овцу запланировано по шесть центнеров сена и на молодняк — по три центнера.

Свиней в зиму оставляем 35 голов. Для них также припасены корма. Собрано 300 центнеров тыквы, несколько тонн картофеля. Выделено также восемь тонн сена, которое будет скармливаться в запаренном виде.

Помимо этого в колхозе создан страховой фонд в 800 центнеров сена.

Но кормовой баланс иметь, это ещё не всё. Важно—правильно, с пользой для дела расходовать имеющиеся корма. По опыту прошлых лет мы кроме кормового баланса по каждой ферме составим план расхода кормов на каждый месяц. Все корма у нас переданы одному человеку — фуражиру. На эту должность правление назначило одну из лучших колхозниц Анфию Козлову. Через каждые две недели она будет отчитываться перед правлением о правильности расходования кормов на фермах. При таком порядке правление будет знать, на какой ферме недокармливают скот, а где расходуют корма больше, чем положено.

Большое внимание наши животноводы уделяют подготовке скотных помещений к зиме. Уже отремонтированы коровники, родильные помещения и телятник. Они очищены и побелены. Сделаны денники и сенники. Осталось отремонтировать свинарник и помещение под лисятник на звероферме.

П. ЩЕГРЕЕВ,
председатель колхоза «Красные орлы», Ойрот-Турского аймака.

О порядке демонстрации трудящихся Барнаула 7 ноября

7 ноября 1946 года — в день 29-й годовщины Великой Октябрьской социалистической революции — состоится демонстрация трудящихся города.

Все рабочие, служащие, учащиеся учебных заведений города 7 ноября 1946 года в 9 часов утра собираются по своим предприятиям, учреждениям и учебным заведениям и, построившись по 8 человек в ряд, — движутся к месту общего построения районных колонн.

Районные колонны строятся:

1. Колонна трудовых резервов тор. Барнаула строится на Красноармейском проспекте — угол 9-й Алтайской во главе Железнодорожного района.

2. Колонна Железнодорожного района строится на Красноармейском проспекте (правая сторона)—головная часть на углу улицы 10 Алтайской.

3. Колонна Октябрьского района строится на Ленинском проспекте (правая сторона) — головная часть колонны на углу проспекта «Союз Республики».

4. Колонна Центрального района строится на улице Гоголевской, головная часть колонны — на углу Социалистического проспекта.

Учащиеся строятся в районных колоннах своих районов, по указанию руководителей районных колонн.

Все колонны должны быть готовы к движению к 10 часам утра.

Порядок построения колонн, расстановка в колоннах отдельных предприятий, учреждений и коллективов, устанавливается руководителями районных колонн.

Движение колонн к площади Свободы:

Начало движения колонн в 10 часов утра.

ПЕРВАЯ КОЛОННА—трудовые резервы—движется она во главе Железнодорожного района.

ВТОРАЯ КОЛОННА — Железнодорожного района — движется по Социалистическому проспекту до улицы Гоголевской, на углу улицы Гоголевской останавливается и ожидает до начала демонстрации.

ТРЕТЬЯ КОЛОННА—Октябрьского района—движется по Ленинскому проспекту до улицы Гоголевской, по улице Гоголевской до Социалистического проспекта.

ЧЕТВЕРТАЯ КОЛОННА — Центрального района. После построения района остаётся на месте до начала демонстрации.

Начало демонстрации:

Начало демонстрации в 11 часов утра. Колонна Железнодорожного района проходит через площадь Свободы, мимо трибуны до улицы Мало-Тобольской, по улице Мало-Тобольской до Ленинского проспекта, до улицы Интернациональной, где и расходится.

Колонна Октябрьского района движется за колонной Железнодорожного района в том же направлении до улицы Партизанской, где и расходится.

Колонна Центрального района движется за колонной Октябрьского района, в том же направлении, там же расходится.

Проход и проезд через площадь Свободы по Социалистическому проспекту, по пр. Красноармейскому, по ул. Льва Толстого, Республики, Пушкинской, Гоголевской, Короленко, Никитинской, Анатолия и Интернациональной между улицами Максима Горького, Ефремова закрываются в 9 часов утра.

Для служебных автомашин устанавливаются пропуска.

Пропуск на площадь Свободы разрешается по пропускам только до 10 час. 30 мин. утра, после чего допуск на площадь Свободы прекращается.

Руководство демонстрацией:

Руководителем демонстрации и ответственным за обеспечение общественного порядка и безопасности назначается начальник горотдела милиции — капитан **Овчинников**, телефон № 22—04, его заместителем зам. начальника горотдела милиции — капитан **Баранов** — телефон № 20—76.

Колоннами руководят:

Сводной колонной трудовых резервов—**Никифоров**.

Колонной Железнодорожного района — райвоенком **Нестеров**.

Колонной Октябрьского района — нач. 1-й части РВК **Соловьёв**.

Колонной Центрального района — горвоенком **Герасимов**.

Руководители районных колонн имеют отличительные знаки — красную повязку с наименованием района.

Пункты первой медицинской помощи:

1. Скорая помощь — клуб меланжевого комбината.
2. Клуб железнодорожников.
3. В здании Центрального райсовета.
4. Угол улицы Толстого на площади против здания горсовета.

ГОРОДСКАЯ КОМИССИЯ.

Энергетики улучшили свою работу

Значительно улучшили работу в октябре энергетики Барнаульской теплоэлектроцентрали. План по отпуску энергии выполнен на 100,3 процента. Недавно ТЭЦ перешла работать на четырёхсменный график. Выполнен план по капитальному ремонту.

В первом году новой сталинской пятилетки барнаульские энергетики работают слаженно и уверенно. Резко сократились случаи аварий, меньше стало нареканий от заводов—потребителей промышленного тока. Этому способствует самоотверженный труд многих мастеров, рабочих ТЭЦ.

Вступая в предоктябрьское социалистическое соревнование, энергетики брали на себя конкретные индивидуальные обязательства и выполнили их. Хорошо руководит своим участком начальник котельного цеха Масловский. Котельщики нынче получили переходящее красное знамя ТЭЦ. Особенно отличилась бригада котельщиков тов. Дурнева. Бригада обязалась заменить водяной экономайзер на котле № 4 за 8 дней. Она сделала это на 55 часов раньше срока.

Серьёзно провели работы по капитальному ремонту мастер электроцеха тов. Компанец и мастер турбинного цеха тов. Севастьянов. Больших успехов в предоктябрьском соревновании добились слесари Прокопенко, Цветинский, электросварщик тов. Сартаков, токарь Михно и электромонтёр Николенко. Это кадровые рабочие. От них не отстают и фронтовики, недавно пришедшие на ТЭЦ. Отлично справляются со своими новыми обязанностями тт. Моськин, Гуцевич, Калашников.

Сейчас коллектив ТЭЦ стремится улучшить показатели по сохранению топлива.

Родной дом

Он идёт по широким улицам родного города. Дома и переулки, тополя, покрытые осенней золотой листвой... Ничего не изменилось после долгих лет разлуки.

Всё ближе к заветному дому. Николай ускоряет шаг. Вот и дом, зелёный, немножко постаревший, но такой же милый дом... Шесть лет прошло с тех пор, как 22-летний Николай Нияскин с походным вещевым мешком вышел из этих ворот. Что-то сейчас его здесь ждёт? Здесь ли родные и близкие? Вот так случилось, что за шесть лет ни единой строчки не мог послать он домой. И сам не знает, что теперь в этом доме. Живы ли, здоровы ли? А в голову лезла назойливая мысль, что здесь живут уже другие, незнакомые люди.

Тихо скрипнула калитка. Николай вошёл на широкий, просторный двор. Знакомые строения, густо разрослись тополя у окон. Он никого не хочет спрашивать, кто здесь живёт. Он сам узнает, почувствует... И вдруг звонкий девичий крик:

— Ребята, да ведь это же Коля! Честное слово, он! Коля, Колька, чего ты стоишь? Иди...

И весёлая девичья стайка окружила Николая, затормошила. А после первой минуты встречи девушки вдруг примолкли и с уважением посмотрели на товарища. Ордена, медали, погоны лётчика...

— Коля, ты лётчик?

А Нияскин, беспорядочно отвечая на приветствия, радуясь друзьям, мучительно думал: «Что же матери не видно?»

И словно угадывая мысли товарища, девушки наперебой заговорили:

— Ну, пойдём же к маме, к Антонине Петровне.

Ещё минута и Николай Нияскин, участник Великой Отечественной войны, воспитанник детского дома в комнате матери.

Тихо ахнула Антонина Петровна и заплакала:

— Колюшка! Ты ли это?

Приникло к тёплым материнским рукам обветренное лицо солдата:

— Мама...

Притихли товарищи детских игр. Не надо мешать. Потихоньку вышли из комнаты. Шесть лет не видались. Пусть поговорят одни.

А вечером, в самой большой комнате, собрались старшие дети—воспитанники детского дома. Коля—в центре внимания. Он сидит у пианино и играет. Коля всегда увлекался музыкой. Только сейчас увереннее звучат сильные аккорды вальса под мужской рукой. Девушки кружатся, кружатся. Хорошо!

И Коле, бывалому воину, кажется, что это сон, что если открыть пошире глаза и встряхнуться, то всё исчезнет. Он крепче смежает веки, чтобы не спугнуть мечтаний и играет, играет...

Но вот девушки звонко смеются возле него...

— Что с тобой? Ты уже целый час «На сопках Маньчжурии» играешь.

Сыграй, что нибудь другое.

Значит не сон, значит всё это правда.

Нет, не понять тому, кто не бывал на фронте, в тяжёлых походах, смертельных битвах, не понять, как дорого это домашнее тепло, этот вот старенький диван, эти до блеска промытые полы, хрустящие салфетки на столиках, цветы и тёплые материнские руки. Как часто мечтал Коля об этом доме, о людях, ставших его родной семьёй. И в снегах Финляндии, и на подступах к Берлину, и на далёком Ляодунском полуострове. Мечты о доме согревали его, вселяли бодрость. И такая сила была в руках, такой лютой ненавистью к врагу закипало сердце...

Но почему в этот весёлый час встречи по лицу матери пробегают тени печали? Почему по временам она смотрит то на одного, то на другого и напрасно пытается скрыть свою грусть? Почему?

Спросим у неё. И она расскажет. Расскажет о своих питомцах, с кем провела почти всю свою жизнь, кого воспитала, выпестовала, вывела на дорогу.

Пусть говорит мать.

Вот Катя Глотова, стройная, белокурая семнадцатилетняя девушка. Двенадцать лет назад пятилетнюю Катю привезли в детский дом. Долго дичилась девочка, отказывалась от пищи, плакала. Матерью ей стала Антонина Петровна. Часами просиживала у кроватки, шептала засыпавшей Катеньке слова, понятные только пятилетней маленькой. Спокойно засыпала Катя. Привыкла к новому дому, к людям. Потянулась пухлыми ручками:

— Мама...

А теперь Катя выпорхнула из родного гнезда. Второй год она учится в Москве, в землеустроительном институте. Сейчас вот приехала на каникулы. Через несколько дней поедет в Москву. С ней вместе уедет в Москву и Нина Сапелкина в институт советской торговли. Нынче она окончит институт. В Воронеж поедет Катя Васяева. Вон она стоит у окна и смотрит в ночное небо. О чём она думает, эта девушка?

А Рима Лапшина нынче будет заканчивать учёбу в Ивановском медицинском институте. Раз'едутся девушки. И радостно, что они учатся и жалко отпускать от себя. Но у каждого своя дорога...

А потом новые мысли роятся в голове Антонины Петровны, перебивают грусть. Рассказывает:

— Ведь не все здесь собрались. Многие далеко. Возьмём хотя бы Наденьку Чубарову. Учится в Ленинградской консерватории. Ну какой же голос у неё! Колоратурное сопрано. Сильно хвалят в консерватории надин голос. Клава Крымская, Соня Нечаева, Сеня Сельский, Шипилов Вася... Много их...

И тут же Антонина Петровна советуется с детьми о том, когда же послать посылки тем студентам, кто не сумел приехать домой.

Как отрадно получить сердечный привет из далёкого дома. Как необыкновенно хорошо, волнуясь и радуясь, раскрывать посылку, смотреть, что прислали из дома. Платье новое, голубое. Скорей примерять! Носовые платочки, чулки. А вот об'ёмистый пакет. Что в нём? Зачерствело печенье в дороге, но какое же оно вкусное! Дома пекли.

Так уж издавна повелось в этом хорошем доме—посылать посылки студентам-воспитанникам. К большим праздникам, ко дню рождения. Ни на секунду не прерывается прочная сердечная связь с домом. Студенты пишут домой тёплые письма, поверяют Антонине Петровне, своей второй матери, сокровенные мысли, маленькие девичьи тайны. Вот недавно получили от Наденьки Чубаровой большое письмо. Обо всём она написала. О том, что много заниматься приходится, что в концертах на ленинградских заводах выступает. И что большое спасибо за платье, как раз по мне угадали, и что болела гриппом.

Забота о детях, оставшихся без родителей — всенародная забота. Ну разве смогли бы сделать так много для детей одни работники детдома. Конечно, нет! Детдом № 8 чувствует постоянную поддержку. Коллектив орденоносного завода транспортного машиностроения шефствует над этим домом, оказывает ощутительную помощь. Четырём студентам завод посылает стипендии, помогает воспитанникам готовиться к зиме. А когда наступят праздники, ребята на заводской машине поедут к шефам в гости, расскажут о своих делах.

Да все, кто посмотрит на этих юношей и девушек, искренне порадуется. И есть чему. Но только одна Антонина Петровна знает, сколько сил и энергии положено на воспитание их. У каждого свой характер, свои особенности. Надо глубоко знать душу ребёнка, понимать его, чтобы добиться успехов на этом трудном благородном поприще.

Многих и многих воспитанников своих проводила Антонина Петровна на фронт. Шли юноши в бой, благословляли имя хорошей советской женщины, воспитавшей их. А теперь, когда кончилась война, возвращаются воины домой проведать семью, рассказать, как выполняли материнский наказ. Одни, демобилизовавшись, принимаются за работу, другие учатся в военных училищах. За каждым из них следит Антонина Петровна. Они стали ей родными и она чувствует величайшую ответственность за судьбу детей.

Нежной привязанностью, сыновней любовью платят дети Антонине Петровне, помогают ей. Вот и сейчас только на месяц приехали, а сколько дел переделали. Юноши и девушки вникают во все хозяйственные дела, так и смотрят где приложить свои руки, молодую силу. Несколько дней подряд грузили дрова. Долга зима в Сибири, а ребята маленькие. Матери одной не управиться со всеми делами. В доме идёт осенний ремонт. Будущие врачи и химики ловко таскают вёдра с глиной и известью, конопатят окна. А Коля Нияскин такую хорошую сделал замазку и промазывает окна. Катя Васяева и Нина Сапелкина ушли на огород копать картофель. А вечером, когда в доме зажгутся огни, большая семья соберётся в столовую ужинать. Сколько разговоров, шуток, молодого беспричинного смеха!

Маленькие воспитанники явно завидуют старшим. Хорошо быть большими. Их спать рано не укладывают. Тут бы музыку вот как надо послушать. Уж больно хорошо Коля играет и на него надо насмотреться. Всё-таки лётчик и орденов и медалей много. Но разве дадут послушать. Спать отправляют. И долго ещё слышны приглушённые звуки рояля.

Незаметно пролетело время. Пора собираться в путь-дорогу. Грустно. Встречаться лучше, чем расставаться. Всё реже и реже слышатся песни, смех. Примолкли девушки. Укладываются. На кухне пекут вкусные подорожники. А всё-таки грустно. Надо ехать.

В добрый путь, милые девушки! Учитесь, набирайтесь знаний. О вас заботится страна.

Скоро поедет в далёкий путь на Ляодунский полуостров и Коля Нияскин, любимец, большак. И как же отпускать его не хочется. Вспоминает Антонина Петровна, как в трудные годы жизни детского дома Коля Нияскин был первым помощником. Нехватало денег на самое необходимое. И в свободные часы Коля, одарённый музыкант, уходил играть в молодёжный клуб. И каждый месяц приносил заработанные деньги. Какое же это было подспорье! Детям покупали тёплые шапки, рукавицы. А когда мальчики очень расшалятся, Коля, как старший, уходил к малышам, просиживал с ними долгие часы.

А ехать надо. Далёк путь к Ляодунскому полуострову. Поезжай Коля Нияскин! Береги священные границы нашей Родины!

* * *

История и жизнь восьмого детского дома — это большая книга; волнующий человеческий документ. Рассказанное здесь — одна страница этой большой книги. Сотни детей получили здесь воспитание, любовь к труду, учёбе. Что скрывать? За долгие годы жизни в детдоме всего было: и плохого и хорошего. Очень трудное, но великое, благородное дело воспитывать детей. Цель достигнута. Воспитанники выходят из родного дома окрепшими, сильными, способными уверенно шагать по большой жизненной дороге. Не счесть, сколько инженеров, врачей, мастеров, музыкантов, педагогов вышло из стен этого дома. Они с увлечением работают, они полны смелых планов, творческих замыслов, дерзаний. Они преисполнены радостного сознания, что их молодые силы нужны Родине.

* * *

Невольно вспоминается картина из далёкого дореволюционного прошлого. Вот по улице парами идут девушки. Это приютские. Их много. Их сразу узнаешь по уродливо сшитым платьям, по забитому, пришибленному выражению лиц. Они одеты в одинаково унылые, серые платья. Головы низко опущены. Боже сохрани улыбнуться, поднять глаза на окружающее. Рядом идёт классная дама, худая, жёлчная. И горе той девушке, что посмела переброситься словом с подружкой. Дома её ждёт жестокая расправа. Воспитанниц оставляют без обеда, больно бьют мокрым полотенцем, в воздухе звенят пощёчины.

Что ждало их? Унизительный труд бонн, домашних портних у богатых барынек, горничных, модисток... Приютские... Разве смели они мечтать об институтах, консерваториях, музыкальных школах? Едва научившись грамоте, они обрекались на тяжёлую, бесправную жизнь, нищенское существование.

Расскажите об этом нашим девушкам и юношам, питомцам детских домов. Не поверят! Ведь они выросли и воспитались в советской стране.

С. КРЮЧКОВА.

Делегаты Генеральной Ассамблеи возложили вено на могилу Рузвельта

НЬЮ-ИОРК, 3 ноября. (Спецкорр. ТАСС). Сегодня делегаты Генеральной Ассамблеи организации Об'единённых наций посетили имение Гайд-Парк, где родился, жил и был погребен президент США Франклин Рузвельт. Согласно его завещанию, это имение передано в собственность государства. Его посещают сотни тысяч граждан США, воздавая дань уважения покойному президенту, который сделал так много для об'единения миролюбивых народов в борьбе против фашистских агрессоров. Почтить память Ф. Д. Рузвельта прибыла советская делегация во главе с министром иностранных дел СССР В. М. Молотовым, которого сопровождали члены делегации А. Я. Вышинский, А. А. Громыко, Н. В. Новиков, глава делегации Украины Д. З. Мануильский и глава делегации Белоруссии К. В. Киселев.

Делегаты Генеральной Ассамблеи были встречены женой покойного президента Элеонорой Рузвельт, выступившей с краткой речью. От имени делегатов ей ответил председатель Ассамблеи Спаак. Вслед за тем состоялась церемония возложения на могилу Рузвельта венка от Генеральной Ассамблеи. По окончании этой церемонии советской делегацией был возложен венок от В. М. Молотова.

Делегаты Генеральной Ассамблеи посетили дом и библиотеку покойного президента. По окончании визита глава советской делегации В. М. Молотов заявил корреспондентам: «Чувство советской делегации лучше всего выразить следующими словами: «Вечная память великому президенту Франклину Рузвельту». Вот что я хотел бы сказать здесь, в Гайд-Парке».

Меморандум болгарского правительства Совету Министров иностранных дел

СОФИЯ, 4 ноября. (ТАСС). Во всех газетах опубликован меморандум болгарского правительства Совету министров иностранных дел.

В меморандуме говорится, что в преамбулу мирного договора болгарское правительство желало бы внести 2 изменения: первое—признать Болгарию совоюющей страной и второе—указать, что болгарские войска начали военные действия против Германии 10 сентября 1944 г.

По вопросу о границах Болгарии в меморандуме выражается уверенность, что Совет министров иностранных дел отвергнет необоснованные претензии греческого правительства, стремящегося захватить новые болгарские земли. В то же время болгарское правительство просит вернуть Болгарии Западную Фракию, несправедливо отнятую у неё после первой мировой войны.

Далее в меморандуме содержится просьба не включать в договор обидный для Болгарии пункт о положении евреев в стране. Общеизвестно, говорится в меморандуме, что евреи в Болгарии имеют одинаковые со всеми гражданами права.

Переходя к военным вопросам договора, болгарское правительство выражает твердую надежду, что Болгарии будет позволено иметь для защиты её черноморских портов торпедные катера. Болгарское правительство считает абсолютно неоправданным греческое требование о демилитаризации болгарской границы.

Далее в меморандуме обстоятельно аргументируется абсолютная невозможность для Болгарии уплатить 125 млн. долларов репараций. Эта сумма, говорится в меморандуме, не соответствует убыткам, действительно причинённым болгарскими властями на оккупированной Болгарией территории. Сумма репараций в 125 млн. долларов не соответствует финансовым и хозяйственным возможностям Болгарии. Исходя из этих соображений, болгарское правительство считает, что репарации для Болгарии не должны превышать 20 млн. долларов.

В заключительной части меморандума болгарское правительство просит Совет министров иностранных дел удовлетворить законные требования болгарского народа и правильно оценить его искренние усилия построить своё будущее на началах демократии, свободы и мира.

Письмо Д. Н. Притта в редакцию журнала „Нью стейтсмен энд нейшн"

ЛОНДОН, 4 ноября. (ТАСС). В письме в редакцию журнала «Нью-стейтсмен энд нейшн» член парламента Д. Н. Притт пишет, что он был поражен выпадами Эттли против советского правительства, содержащимися в его речи, произнесенной на прошлой неделе на Брайтонском конгрессе тред-юнионов. Напомнив, что он только что побывал снова в России, впервые с тех пор, как он посетил её вместе с Эттли в 1936 году, Притт указывает, что основная цель его поездки заключалась в том, чтобы содействовать установлению более близких отношений между русскими и англичанами. «Я встретил большую готовность и добился значительного успеха и надеюсь, что неуместные слова премьер-министра не изменили положения в худшую сторону».

Притт заявил, что в широких слоях советского народа он обнаружил живой интерес к английским делам. «Эти люди показали не только общее представление о нашей жизни и политике, но проявили детальное и разумное знакомство с нашей жилищной проблемой и городским планированием, с нашей музыкой, театром и литературой, с нашими законами и военным законодательством и ещё многими сторонами жизни. Я хотел бы, чтобы наша печать в такой же степени информировала нас о них.

Премьер-министр говорит о возведении стены неведения и подозрительности. Такая стена действительно существует, но не русские построили её и неведение относится не к ним. Она была построена отчасти группой антисоветски настроенных журналистов и других лиц, которые злоупотребили возможностями, предоставленными им благодаря личной дружбе. В ещё большей степени эта стена была построена европейскими и американскими дельцами и политиканами, использующими старое красное пугало... Однако Эттли должен знать, что советский народ хочет лишь получить возможность залечить свои раны и восстановить свою опустошенную страну и что единственный повод, почему он возражает против всяких предложений Бирнса, Ванденберга и других, — это его социалистическое убеждение в том, что принятие этих предложений может привести мир к новым катастрофам».

Притт замечает, что в советских газетах нет даже одного процента тех личных оскорблений и провокационных слухов, которые английская печать все время помещает о Советском Союзе.

В заключение Притт требует, чтобы Эттли выступил против реакции и консерваторов вместо того, чтобы нападать на первое социалистическое государство.

Заявление Уоллеса

НЬЮ-ИОРК, 2 ноября. (ТАСС). Корреспондент «Дейли уоркер» сообщает из Чикаго, что Уоллес, выступая 1 ноября на пресс-конференции, заявил, что всякое изменение принципа единогласия большой пятерки поведет к уничтожению организации Об'единенных наций.

Критикуя позицию государственного департамента США в отношении вопроса о Дарданеллах, Уоллес сказал, что Соединённые Штаты поступают неправильно, если пытаются блокировать Советский Союз на Дарданеллах.

Английские рабочие требуют разрыва отношений с франкистской Испанией

ЛОНДОН, 2 ноября. (ТАСС). Как сообщает корреспондент газеты «Дейли уоркер», 30 октября в Манчестере на митинге рабочих завода фирмы «Метрополитен-Виккерс» была принята резолюция, требующая немедленного прекращения тех работ, которые производятся в настоящее время на заводе для франкистской Испании. Фирма в настоящее время строит гидроэлектрическую силовую установку для Франко.

Рабочие завода фирмы «Метрополитен-Виккерс», говорится в резолюции, считают, что правительство Франко представляет угрозу миру во всем мире и что всякие материалы, отправляемые из Англии для франкистской Испании, усиливают эту угрозу.

Аналогичная резолюция была принята Манчестерским окружным комитетом об'единённого профсоюза машиностроителей, который потребовал, чтобы исполком призвал всех членов союза отказываться от выполнения какой-либо работы для франкистской Испании.

Преследование членов народной партии в Мелайере

ТЕГЕРАН, 4 ноября. (ТАСС). По сообщению газеты «Рахбар», власти выслали из Мелайера всех членов областного комитета народной партии. Газета «Джебхе» передаёт, что по приказу правительства комитеты народной партии и партии «Иран» в Мелайере запрещены, а их руководители высланы.

Реорганизация греческого правительства

АФИНЫ, 4 ноября. (ТАСС). Об'явлен состав реорганизованного правительства Цалдариса.

Из состава кабинета вышли или удалены министр авиации, военный и морской Мавромихалис, министр государственной безопасности Теотокис, министр труда Стратос и некоторые другие, главным образом примыкающие к группе Стратоса в «народной партии».

Заменены некоторые вице-министры, остальные посты занимаются прежними министрами. Никто из оппозиции в правительство не вошёл.

Новая греческая провокация на албанской границе

ТИРАНА, 4 ноября. (ТАСС). В дополнение к предыдущим сообщениям, албанское телеграфное агентство передаёт, что 26 октября греческие пограничники спровоцировали очередную перестрелку около пограничного знака 22 (район Скорчи). Несколько греческих солдат перешли албанскую границу и открыли огонь. Албанцы вынуждены были открыть ответный огонь. Перестрелка продолжалась до тех пор, пока греки не ушли на свою территорию.

Таинственные взрывы в Стокгольме

СТОКГОЛЬМ, 4 ноября. (ТАСС). Все шведские газеты сообщают о том, что 2 ноября в 23 часа 15 мин. в Стокгольме произошли взрывы в правительственных зданиях. Имеются повреждения. Жертв нет.

За последние недели в Стокгольме произошло 4 таинственных взрыва. Виновные не обнаружены.

Расовая дискриминация в США

Убийство племянника президента Доминиканской республики

НЬЮ-ИОРК, 4 ноября. (ТАСС). Как сообщают газеты, 1 ноября в ресторан небольшого города Буннель (штат Флорида) зашёл темнокожий молодой человек. Официант заявил ему, что ресторан обслуживает негров только с черного хода. Молодой человек запротестовал. Тогда владелец ресторана вызвал полицейского, который тут же застрелил пришедшего. Расследование показало, что убитый — Трухильо Сейхас, племянник президента Доминиканской республики. Трухильо Сейхас направлялся на родину после демобилизации из американской армии.

Рост цен в США

НЬЮ-ИОРК, 4 ноября. (ТАСС). Правительство США продолжает ускоренным темпом ликвидировать остающийся контроль над ценами. Контроль над ценами на обувь, кожу и шкуры снят 30 октября по распоряжению директора бюро мобилизации и реконверсии Стилмэна и, согласно данным официальных лиц, цена на кожу повысится на 50 процентов, а на обувь — от 20 до 30 процентов. 31 октября снят контроль над ценами на другие товары, в том числе на многие предметы одежды так же как и на предметы, изготовленные из железа и стальных сплавов.

К англо-египетским переговорам

КАИР, 4 ноября. (ТАСС). Передают, что на последнем заседании египетской делегации по переговорам с Англией шесть членов делегации решительно высказались против новых английских предложений, считая их национальным бедствием для Египта. По сообщению печати, против новых предложений решительнее всех выступает лидер партии «Кутля» Макрам Эбейд-паша. Парламентская фракция партии «Кутля» на своём собрании вынесла решение ни в коем случае не соглашаться на новые английские предложения и придерживаться своих решений, принятых 12 октября.

Перед выборами во Франции

ПАРИЖ, 3 ноября. (ТАСС). Лидеры социалистической партии в своих предвыборных выступлениях высказываются против требуемого де Голлем общего пересмотра конституции. Генеральный секретарь социалистической партии Ги Молле сделал представителям печати заявление о том, что социалистическая партия осуждает выступление де Голля и что если «буржуазия считает, что настал момент освободиться от традиционного республиканского порядка и создать «сильное правительство», то она ошибается. Против неё братски об'единятся все демократы».

Однако, как отмечает газета «Юманите», слова генерального секретаря социалистической партии противоречат делам этой партии: усиление реакционной опасности налицо, но руководство социалистической партии продолжает отказываться от политики единства действий с коммунистической партией.

«Юманите» осуждает выступление де Голля как попытку вернуть Францию к условиям временного режима в момент, когда перед страной стоят важнейшие задачи экономического восстановления.

Обозреватель газеты «Ордр» Андре Стибио отмечает, что заявление де Голля по существу является призывом к избирателям голосовать против коммунистической партии — непримиримой противнице пересмотра конституции. Все другие партии, как это подчеркивает Стибио, согласны в той или иной мере на пересмотр конституции.

Стибио отмечает тот факт, что де Голль призвал голосовать прежде всего за кандидатов тех партий, которые высказались за немедленный и общий пересмотр конституции, то-есть за «Республиканскую партию свободы», за «Союз деголлевцев» и другие крайне правые группы.

Письмо секретаря центрального совета иранских профсоюзов хузистанским рабочим

ТЕГЕРАН, 4 ноября. (ТАСС). Газета «Зафар» опубликовала письмо секретаря центрального совета иранских профсоюзов Руста к рабочим Хузистана, написанное им в ответ на многочисленные письма и телеграммы хузистанских рабочих о притеснениях, которым они подвергаются со стороны английских предпринимателей и их иранских агентов. Руста пишет, что центральный совет профсоюзов принимает все возможные меры, чтобы добиться освобождения арестованных рабочих и прекращения репрессий со стороны администрации англо-иранской нефтяной компании и её агентов. Он сообщает также, что подробная информация о реакционной деятельности англо-иранской нефтяной компании и о преследованиях, которым подвергаются рабочие, послана руководителям международного профсоюзного движения — Луи Сайяну, Кузнецову, Толедано и другим и что для ознакомления с положением рабочих на юге Ирана приглашены профсоюзные делегации из Франции, Англии, СССР и США.

Меморандум „Индонезийской лиги в Америке" организации Об'единенных наций

НЬЮ-ИОРК, 2 ноября. (ТАСС). «Индонезийская лига в Америке» представила на рассмотрение организации Об'единенных наций меморандум, протестующий против продолжающихся вооружённых нападений голландских и английских войск на население Индонезии. В меморандуме также выражается протест против того, что правительство Голландии «блокирует свободную торговлю Индонезийской республики», конфискуя её суда и уничтожая товары.

В меморандуме указывается далее, что голландское правительство посылает ещё 30 тысяч солдат в Индонезию, и таким образом общее число голландских войск в Индонезии составит 100 тысяч, что вдвое превышает число войск, находившихся в Индонезии до 1941 года.

Меморандум адресован сессии Генеральной Ассамблеи организации Об'единённых наций, а также лично некоторым членам организации Об'единённых наций. Лига призывает к признанию Индонезийской республики, немедленному снятию англо-голландской экономической блокады Индонезии с тем, чтобы иностранные пароходы могли свободно курсировать в индонезийских водах без вмешательства голландского флота.

Далее меморандум предлагает, чтобы индонезийские представители были приглашены выступить на заседании Генеральной Ассамблеи организации Об'единенных наций, чтобы Индонезийская республика была принята в число организации Об'единённых наций и чтобы комиссия ЮНО по вопросу о правах человека расследовала сообщения о зверствах голландцев по отношению к индонезийскому населению.

Пребывание делегации депутатов Верховного Совета СССР в Чехословакии

ПРАГА, 3 ноября. (ТАСС). Делегация депутатов Верховного Совета СССР посетила город Моравска-Острава, где ей был оказан сердечный приём. Делегаты возложили венок на памятник советским бойцам, погибшим в боях против гитлеровских оккупантов, затем они посетили городскую ратушу и металлобрабатывающие заводы Витковице. Рабочие заводов встретили советских делегатов бурными овациями. Депутат Верховного Совета тов. К. В. Титов передал им привет от жителей Ленинграда. Депутат Верховного Совета СССР тов. Н. Г. Грекова передала привет от имени советских женщин. Затем советские делегаты посетили шахту № 13, где от имени народов СССР пожелали чехословацким шахтёрам всяческих успехов в выполнении двухлетнего плана развития народного хозяйства.

В г. Злин делегация посетила национализированное предприятие «Батя» и имела встречу с членами местных и районных национальных комитетов и другими представителями общественности.

Положение о выборах во французский Совет республики

ПАРИЖ, 3 ноября. (ТАСС). Газета «Журналь офисьель» опубликовала положение о выборах во вторую палату будущего французского парламента—в Совет республики. Совет республики будет состоять из 315 советников, из которых 200 избираются на территории метрополии, 14 — в Алжире, 51—в заморских владениях и 50 выделяются национальным собранием.

Первые 200 советников республики, представляющие метрополию, будут избираться по принципу двухстепенных выборов. Сперва 24 ноября в кантонах будут избраны делегаты (по норме 1 делегат на 300 избирателей), которые 15 декабря вместе с депутатами и генеральными советниками департаментов изберут членов Совета республики.

Совет республики соберётся на своё первое заседание 24 декабря.

В день заседания Совета республики, т. е. 24 декабря, формально вступит в силу новая французская конституция.

Газета „Ньюс кроникл" о франкистском терроре в Испании

ЛОНДОН, 3 ноября. (ТАСС). Дипломатический обозреватель газеты «Ньюс кроникл» Роберт Уэйтмэн в статье под заголовком «Кампания по уничтожению испанского подполья» комментирует сообщение мадридского корреспондента агентства Ассошиэйтед пресс об аресте 200 человек политических противников Франко. Уэйтмэн заявляет, что это «повидимому является новым решительным шагом Франко, чтоб предотвратить возникновение затруднений внутри страны в тот момент, когда Ассамблея организации Об'единённых наций начинает обсуждать вопрос о режиме Франко». Сообщения из Испании за последние несколько дней, указывает корреспондент, ясно показывают, что полиции Франко были даны указания разыскать и арестовать как можно больше подозрительных республиканцев. Крупные отряды вооруженной полиции были направлены в различные районы и особенно в Барселону, где, как полагают, укрываются члены подпольных республиканских вооружённых групп. Сообщают, что 200 заключенных были отправлены на Балеарские острова. По имеющимся сведениям, во время этой кампании имели место перестрелки. Три человека, которых власти называют коммунистами, были убиты во время стычки в районе между Толедо и Касарес.

Крупная победа югославской молодежи

БЕЛГРАД, 4 ноября. (ТАСС). 7 ноября пройдет первый поезд по железнодорожной магистрали Бруко—Бановичи, построенной силами югославской молодежи. В старой Югославии строительство этой дороги проектировалось выполнить за два с лишним года, затем мысль построить эту дорогу была оставлена вследствие чрезвычайно тяжелого профиля местности. В новой Югославии, благодаря энтузиазму молодых строителей, железная дорога Бруко—Бановичи была построена в рекордный срок — немногим больше шести месяцев.

В строительстве этой дороги, имеющей большое хозяйственное значение, принимали участие бригады молодежи из Польши, Чехословакии, Болгарии, Албании, Греции, Румынии, Венгрии, Франции и других стран. 7 ноября на железной дороге по случаю её пуска состоятся большие торжества.

НЕМЕЦКИЕ ВОЕННОПЛЕННЫЕ НА СТРОИТЕЛЬСТВЕ АНГЛИЙСКИХ ВОЕННЫХ СООРУЖЕНИЙ В ЕГИПТЕ

КАИР, 3 ноября. (ТАСС). Как сообщает журнал «Ашшола», в настоящее время в Египте находятся 200 тысяч немецких военнопленных, которые используются английскими военными властями для постройки военных сооружений в зоне Суэцкого канала и на всевозможных других работах. Немецкие военнопленные получают такой же рацион, как и английские солдаты.

Появление японского судна в районе Шанхая

ШАНХАЙ, 3 ноября. (ТАСС). Вчера почти все шанхайские газеты опубликовали сообщение о том, что на реке Вампу появилось судно под японским флагом. Это вызвало сильный протест и возмущение местной китайской печати и населения. Комментируя этот факт, газета «Веньгуйбао» пишет: в настоящее время Шанхай стал колониальным рынком, который наряду с американскими товарами наводняется японскими товарами. В то время, когда вопрос о мире все ещё находится в стадии обсуждения, мы с большим возмущением наблюдаем появление на нашей территории ненавистного нам японского флага. Этого, заключает газета, мы ожидали меньше всего.

Новости зарубежной техники

Новый американский авиационный двигатель

НЬЮ-ИОРК, 4 ноября. (ТАСС). Корреспондент агентства Юнайтед пресс сообщает из Вашингтона, что сектор моторов авиационной корпорации военно-воздушных сил США разработал новый 36-цилиндровый поршневой авиационный двигатель с водяным охлаждением, развивающий под'ёмную силу, равную мощности современного железнодорожного локомотива.

Представители авиационных кругов заявляют, что новый двигатель способен довести существующий радиус действия самолётов до 11.500 миль и увеличить существующий полезный груз самолёта с 10.000 до 50.000 фунтов.

Ввиду того, что двигатель при работе выделяет большое количества тепла, разработана новая система охлаждения, содержащая 750 баллонов охлаждающей смеси секретного состава и ежеминутно нейтрализующей теплоту, равную 95.600 британских тепловых единиц.

Новая конструкция представляет собой, повидимому, первый двигатель, разработанный военно-воздушными силами Соединённых Штатов, имеющий специальные приспособления, предохраняющие его от действия космических лучей во время полётов в стратосфере.

ИСПОЛЬЗОВАНИЕ НЕМЕЦКИХ СПЕЦИАЛИСТОВ В АНГЛИИ

ЛОНДОН, 2 ноября. (ТАСС). Как передаёт агентство Рейтер, представитель английского министерства снабжения и авиационной промышленности заявил, что в ноябре в Англию будут направлены десять немецких специалистов для использования их на заводах министерства снабжения и авиационной промышленности в Уэстконе, изготовляющих управляемые снаряды. В дальнейшем к ним присоединятся ещё несколько специалистов в области техники.

В настоящее время на авиационном заводе Фарнборо 26 немецких учёных работают в области аэродинамики, реактивных двигателей, металлургии, строительства геликоптеров, термодинамики, автопилотирования гироскопов.

Ответственный редактор А. ШУМАКОВ.

Кинотеатр «РОДИНА».

Розовый зал:: 6, 7, 9, 10 ноября — Народные мстители.

Голубой зал: 6, 7, 9, 10 ноября — Ленин в Октябре.

Сеансы: в 1, 2, 3, 4, 5, 6, 7, 8, 9, 10, 10-45 вечера.

Кинотеатр «ОКТЯБРЬ».

Новый художественный фильм по повести В. Катаева

Сын полка.

В программе журнал На процессе главных немецких военных преступников в Нюрнберге.

Сеансы. в 2, 4, 6, 8, 10.

С 12 часов дня открыта предварительная продажа билетов на все сеансы.

Принимаются коллективные заявки.

Кинотеатр «ПОБЕДА»

Художественный фильм Зоя.

Сверх программы новый киножурнал.

Сеансы: в 2-30, 4-30, 6-30, 8-30, 10-30.

Алтайское краевое управление Гострудсберкасс и Госкредита доводит до сведения руководителей предприятий и учреждений, также рабочих и служащих, что на основании постановления Совета Министров СССР от 27 октября с/г. за № 2385 срок выдачи рабочим и служащим свидетельств, а также выплата наличными деньгами специальных вкладов в размере до ста рублей продлён до первого января 1947 года. Спешите обменять имеющиеся у вас сберегательные билеты на свидетельства.

Внимание покупателей!

В магазин Особгастронома к праздничной торговле поступил большой выбор продовольственных изделий

Конфеты	Сахар	Водка	Колбасы
Карамель	Чай	Вина виногр.	Рыботовары
Печенье	Сухофрукты	Пиво	Консервы
Шоколад	Горчица	Папиросы	Сыр, масло
Какао	Крахмал		
Варенье	Перец и др.		

Продажа производится во всех магазинах.

5 и 6 ноября с. г. магазины торгуют с 9 час. утра до 24 часов ночи.

Во всех магазинах производится приемка предварительных заказов на товары с доставкой на дом.

АДРЕСА МАГАЗИНОВ: Магазин № 1, проспект Ленина, 16, телефон 10-85, магазин № 2, жилплощадка меланжевого комбината. Вновь открытый магазин № 3 проспект Ленина, 24, под гостиницей „Алтай".

ВНИМАНИЕ!!!

Особресторан 1-го разряда „Алтай" в дни 29-й годовщины Октябрьской социалистической революции (6, 7, 8 ноября 1946 года) работает с 1 часу дня до 3-х часов ночи.

Здесь можно вкусно пообедать и культурно отдохнуть.

К услугам заказчика имеется первоклассная кухня, большой ассортимент холодных, мясных, рыбных горячих и сладких блюд; вина, водка, пиво, кондитерские изделия.

Принимаются предварительные заказы на обслуживание семейных столиков.

Вполне обеспечено культурное и вежливое обслуживание и художественная сервировка столов.

С 8 часов вечера до 3-х часов ночи играет джаз-оркестр

ЦЕНЫ СНИЖЕНЫ.

Граждане!

При пожаре и малейшем загорании вызывайте пожарную команду по телефону — 1-15 (номер телефона можно и не называть). Пожарная команда выезжает по вашему вызову немедленно.

Не забудьте передать телефонистке пожарной команды правильное название улицы, номер дома и что горит.

Организуйте встречу вызванной пожарной команды, примите меры к тушению пожара своими силами и в необходимых случаях эвакуируйте материальные ценности до прибытия пожарной команды.

Помните, что своевременный вызов пожарной команды и правильная передача адреса обеспечивают быстрое прибытие ее к месту пожара.

РАСПОРЯЖЕНИЕ

С 1-го ноября по 20 декабря 1946 года в Алтайском крае Государственной автомобильной инспекцией УМВД проводится годовой технический осмотр автомототранспорта.

Руководители автохозяйств, учреждений, организаций и предприятий, а также индивидуальные владельцы автомашин и мотоциклов обязаны представить на осмотр весь транспорт на пункты осмотра в день и часы, указанные районными отделениями МВД.

Машины должны представлять на осмотр вместе с техническими паспортами и квитанцией из отделения Госбанка об уплате за технический осмотр на союзный счёт № 12 из расчёта: за автомашину, тягач—15 рублей, за мотоцикл и прицеп—по 5 рублей.

В случае неуплаты указанных сборов и непредставления автотранспорта на осмотр на виновных лиц, согласно постановлению СНК Союза ССР № 1182 от 3/VII-1936 года, будет налагаться штраф до 300 рублей.

ТРЕБУЮТСЯ:

Издательству «Алтайская правда»—подсобные рабочие, плотник, столяр, бухгалтер и счетовод.

Обращаться: ул. Короленко, 105, отдел кадров.

Сапоговаляльной фабрике имени Максима Горького — слесари, токари, бухгалтеры, кочегары, плотники, охранники и рабочие в цеха.

Обращаться: ул. Цеховая, № 1, отдел кадров.

Барнаульскому дрожзаводу — кочегары, слесари, токари по металлу и кладовщик. Условия по соглашению. Имеется столовая. Нуждающиеся обеспечиваются квартирой.

Обращаться: ул. Мамонтова, 156.

Алтайскому краевому совету Осоавиахима—на постоянную работу—бухгалтеры, счетоводы и другие работники.

Обращаться: ул. Республики, 48, первый этаж.

Спецторгу — старший бухгалтер в столовую на самостоятельный баланс, калькулятор, буфетчица, сапожники, портные, шапочники.

Обращаться: ул. Льва Толстого, № 29 (верх).

Управлению колхозными рынками — старший бухгалтер и контролер рынка.

Обращаться: ул. Ваксмана, 32.

«Главсельэлектро» — опытная машинистка, копировщицы, чертёжники, столяр, плотники.

Обращаться: просп. Красноармейский, 4.

Барнаульской госселекционной (зерновой) станции — бухгалтер, знакомый с материальным учётом.

ТЕЛЕФОНЫ РЕДАКЦИИ И ИЗДАТЕЛЬСТВА: зам. редактора 15—48, отв. секретарь 18—12, партийный и отдел пропаганды 3—06, промышленно-транспортный, отдел культуры и быта 8—30, отдел писем трудящихся 19—22, сельскохозяйственный 15—84, зам. управляющего издательством 7—34, междугородний 17—78, дежурный телефон (круглые сутки) 3—46, стол заказов 20—25, главный бухгалтер 5—78, плановый и отдел об'явлений 20—25, отдел кадров 16—71, проходная 21—39.

АГ 38439. Издательство «Алтайская правда» г. Барнаул, Короленко, 105. Тираж 45.000 экземпляров.