Наукова Бібліотека Короленка. Харків

ПРОЛЕТАРИИ ВСЕХ СТРАН, СОЕДИНЯЙТЕСЬ!

АЛТАЙСКАЯ ПРАВДА

Орган Алтайского краевого, Барнаульского городского комитетов ВКП(б) и краевого Совета депутатов трудящихся

№ 219 (7633) | Среда, 30 октября 1946 г. | ЦЕНА 20 КОП.

Сегодня в номере:

Ответы тов. И. В. Сталина на вопросы президента американского агентства Юнайтед пресс г-на Хью Бейли, полученные 23 октября 1946 года (1 стр.).

В. Ильин. Достойно встретим славную годовщину (2 стр.).

Комсомольцы города помогают колхозам (2 стр.).

Подарок Октябрю (2 стр.).

По нашему краю (2 стр.).

А. Борков. Улучшить организационно-политическую работу в сельских районах (2 стр.).

19 тысяч пудов (3 стр.).

В. Сергеев. В борьбе за первенство (3 стр.).

С. Обухов, Ив. Таможников. Каунов не понимает... (3 стр.).

М. Юдалевич, Б. Аверченко. Председатель колхоза (3 стр.).

Не посрамим своей чести перед воинами-земляками (3 стр.).

М. Алексеев, Н. Хитров. Николай Иванович строит баньку... (4 стр.).

Завершение выселения немцев из Чехословакии (4 стр.).

Иранские газеты о «демократической партии» (4 стр.).

Антифашистские выступления в Мадриде (4 стр.).

Английский журналист о выборах в Болгарии (4 стр.).

Коммюнике болгарского министерства внутренних дел (4 стр.).

К созданию в Бразилии национальной конфедерации трудящихся (4 стр.).

«Неделя дружбы с СССР» в Италии (4 стр.).

Профашистская деятельность членов «исторических партий» в Румынии (4 стр.).

А. Георгиев. Послевоенная внутренняя и внешняя политика США (4 стр.).

Ответы тов. Сталина И. В.

на вопросы президента американского агентства Юнайтед пресс г-на Хью Бейли, полученные 23 октября 1946 года

1. **Вопрос:** Согласны ли Вы с мнением Государственного Секретаря Бирнса, выраженным им в обращении по радио в прошлую пятницу, об усиливающемся напряжении между СССР и Соединенными Штатами?

Ответ: Нет.

2. **Вопрос:** Если существует такое усиливающееся напряжение, не можете ли Вы указать на причину или причины такового и каковы главные средства для его устранения?

Ответ: Вопрос отпадает в связи с ответом на предыдущий вопрос.

3. **Вопрос:** Считаете ли Вы, что настоящие переговоры приведут к заключению мирных договоров, которые установят сердечные отношения между народами — бывшими союзниками в войне против фашизма, и устранят опасность развязывания войны со стороны бывших стран оси?

Ответ: Я надеюсь на это.

4. **Вопрос:** Каковы, в противном случае, основные препятствия к установлению таких сердечных взаимоотношений между народами, которые были союзниками в великой войне?

Ответ: Вопрос отпадает в связи с ответом на предыдущий вопрос.

5. **Вопрос:** Каково отношение России к решению Югославии не подписывать мирного договора с Италией?

Ответ: Югославия имеет основание быть недовольной.

6. **Вопрос:** Что в настоящее время представляет, по Вашему мнению, наиболее серьёзную угрозу миру во всем мире?

Ответ: Поджигатели новой войны, прежде всего Черчилль и его единомышленники в Англии и США.

7. **Вопрос:** Если такая угроза возникнет, то какие шаги должны быть предприняты народами мира для избежания новой войны?

Ответ: Нужно разоблачать и обуздать поджигателей новой войны.

8. **Вопрос:** Является ли организация Об'единённых Наций гарантией целостности малых стран?

Ответ: Пока трудно сказать.

9. **Вопрос:** Думаете ли Вы, что четыре зоны оккупации в Германии в ближайшем будущем должны быть об'единены в отношении экономической администрации с целью восстановить Германию как мирную экономическую единицу и таким образом облегчить четырём державам тяжесть оккупации?

Ответ: Нужно восстановить не только экономическое, но и политическое единство Германии.

10. **Вопрос:** Считаете ли Вы возможным в настоящее время создание своего рода центральной администрации в руках самих немцев, но под союзным контролем, который даст возможность Совету Министров Иностранных Дел выработать мирный договор для Германии?

Ответ: Да, считаю.

11. **Вопрос:** Уверены ли Вы, судя по выборам, которые происходили этим летом и осенью в различных зонах, что Германия политически развивается по демократическому пути, который даёт надежду для её будущего, как мирной нации?

Ответ: Пока я не уверен в этом.

12. **Вопрос:** Считаете ли Вы, что, как это было предложено некоторыми кругами, уровень промышленности, разрешенной для Германии, должен быть поднят выше согласованного уровня для того, чтобы Германия была более обеспеченной?

Ответ: Да, считаю.

13. **Вопрос:** Что должно быть сделано, помимо существующей программы четырёх держав, для предотвращения того, чтобы Германия вновь стала военной угрозой миру?

Ответ: Нужно на деле искоренить остатки фашизма в Германии и до конца демократизировать её.

14. **Вопрос:** Следует ли разрешить германскому народу восстановить свою промышленность и торговлю для того, чтобы он смог сам себя обеспечить?

Ответ: Да, следует.

15. **Вопрос:** Выполняются ли, по Вашему мнению, решения Потсдамской Конференции? Если нет, то что требуется для того, чтобы сделать Потсдамскую декларацию эффективным инструментом?

Ответ: Не всегда выполняются, особенно в области демократизации Германии.

16. **Вопрос:** Считаете ли Вы, что правом вето злоупотребляли во время переговоров между четырьмя Министрами Иностранных Дел и при встречах Совета ЮНО?

Ответ: Нет, не считаю.

17. **Вопрос:** Как далеко, по мнению Кремля, союзные державы должны пойти в деле розыска и предания суду второстепенных военных преступников в Германии? Считается ли, что Нюрнбергские решения создали достаточно прочную основу для таких действий?

Ответ: Чем дальше пойдут, тем лучше.

18. **Вопрос:** Считает ли Россия западные границы Польши постоянными?

Ответ: Да, считает.

19. **Вопрос:** Как СССР рассматривает присутствие британских войск в Греции? Считает ли он, что Англия должна доставлять больше оружия современному правительству Греции?

Ответ: Как ненужное.

20. **Вопрос:** Каков размер русских военных контингентов в Польше, Венгрии, Болгарии, Югославии и Австрии и на какой срок времени, по Вашему мнению, должны быть сохранены эти контингенты в интересах обеспечения мира?

Ответ: На Западе, т.е. в Германии, Австрии, Венгрии, Болгарии, Румынии, Польше, Советский Союз имеет в настоящее время всего 60 дивизий (стрелковых и бронетанковых вместе). Большинство из них — неполного состава. В Югославии нет советских войск. Через два месяца, когда будет осуществлён Указ Президиума Верховного Совета от 22 октября с. г. о последней очереди демобилизации, в указанных странах останется 40 советских дивизий.

21. **Вопрос:** Каково отношение Правительства СССР к присутствию американских военных судов в Средиземном море?

Ответ: Безразличное.

22. **Вопрос:** Каковы в настоящее время перспективы в отношении торгового соглашения между Россией и Норвегией?

Ответ: Пока трудно сказать.

23. **Вопрос:** Возможно ли для Финляндии вновь стать самообеспеченной нацией после того, как будут выплачены репарации, и существует ли какое-либо мнение в отношении пересмотра программы репараций с тем, чтобы ускорить возрождение Финляндии?

Ответ: Вопрос поставлен неправильно. Финляндия была и остаётся вполне самообеспеченной нацией.

24. **Вопрос:** Что будут означать торговые соглашения со Швецией и другими странами для дела реконструкции СССР? Какую внешнюю помощь Вы считаете желательной для выполнения этой великой задачи?

Ответ: Соглашение со Швецией представляет вклад в дело хозяйственного сотрудничества наций.

25. **Вопрос:** Заинтересована ли всё ещё Россия в получении займа у Соединённых Штатов?

Ответ: Заинтересована.

26. **Вопрос:** Имеет ли уже Россия свою атомную бомбу или какое-либо подобное ей оружие?

Ответ: Нет.

27. **Вопрос:** Каково Ваше мнение об атомной бомбе или подобном оружии, как об инструменте войны?

Ответ: Я уже дал свою оценку атомной бомбы в известном ответе г-ну Верту.

28. **Вопрос:** Как, по Вашему мнению, можно лучше всего контролировать атомную энергию? Должен ли этот контроль создаваться на международной основе и в какой степени должны державы жертвовать своим суверенитетом в интересах установления эффективного контроля?

Ответ: Нужен строгий международный контроль.

29. **Вопрос:** Сколько времени потребуется для восстановления опустошённых районов Западной России?

Ответ: Шесть—семь лет, если не больше.

30. **Вопрос:** Разрешит ли Россия функционирование торговых авиалиний над территорией Советского Союза? Намерена ли Россия расширить свои авиалинии на другие континенты на взаимной основе?

Ответ: При некоторых условиях это не исключено.

31. **Вопрос:** Как рассматривает Ваше правительство оккупацию Японии? Считаете ли Вы успешной её на существующей основе?

Ответ: Успехи есть, но можно было бы добиться лучших успехов.

Организованно провести осенне-зимний ремонт

Механизаторские кадры МТС — трактористы и комбайнеры, механики и ремонтные рабочие — неплохо потрудились в текущем году. При их активной помощи колхозы вырастили на своих полях замечательный урожай, позволяющий им досрочно выполнить план сдачи хлеба государству, засыпать семена и увеличить выдачу зерна на трудодни колхозникам.

Для работников сельского хозяйства нет сейчас более важной задачи, чем быстрейшее выполнение государственного плана хлебозаготовок. Но в то же время нельзя забывать и о подготовке к полевым работам будущего года. Второй год новой сталинской пятилетки должен быть ознаменован дальнейшим под'ёмом социалистического земледелия, ростом его культуры. Много сил, много старания надо приложить, чтобы с честью выполнить эту задачу.

В разрешении этой задачи решающая роль принадлежит машинно-тракторным станциям. От их работы всецело зависит успех в проведении весеннего сева, уборки урожая и других сельскохозяйственных работ. Но успех этот обусловливается, главным образом, тем, как МТС подготовят свою материально-техническую базу, как эффективно будут использовать в работе тракторы, комбайны, все сельскохозяйственные машины.

Опыт нынешнего года наглядно показал, что план тракторных и комбайновых работ успешно выполнили те МТС, руководители которых своевременно и высококачественно отремонтировали и на полную мощность использовали тракторный парк, прицепной инвентарь и комбайны. К таким относятся: Ново-Егорьевская, Корчинская, Веселоярская, Зеркальская и другие машинно-тракторные станции. И, наоборот, не выполнили своих обязательств перед колхозами те МТС, руководители которых безответственно отнеслись к подготовке машинно-тракторного парка. Таких МТС в крае много, в том числе Малаховская, Заборовая, Луговская, Большереченская, Плотниковская.

В комплексе осенне-зимних работ, наряду с другими мероприятиями, связанными с подготовкой к весне, видное место занимает ремонт тракторов и других сельскохозяйственных машин. В четвертом квартале МТС края должны будут отремонтировать 4.105 тракторов, почти столько же сеялок, плугов, борон и культиваторов. Прошёл октябрь, а отремонтировано только 3 трактора. Это свидетельствует о том, что многие руководители МТС и в этом году откладывают ремонт тракторов на более поздние сроки и ничего не предпринимают для того, чтобы организовать ремонтные работы.

Согласно указанию крайкома ВКП(б) и крайисполкома, директоры МТС ещё к 15 октября должны были подготовить все производственные и бытовые помещения, отремонтировать и расставить по рабочим местам оборудование, запастись необходимым инструментом, укомплектовать кадрами бригады и узлы и полным ходом развернуть ремонтные работы. Сегодня уже 30 октября, а руководители большинства МТС края не только не приступили к ремонту, но даже не подготовили мастерские. Например, в Тяхтинской МТС, Кытмановского района, ни один цех не приспособлен для работы в зимних условиях: окна не застеклены, дверей нет, печи не сложены. Станки и другое производственное оборудование не приведено в порядок, инструмент растащен. Директор МТС тов. Суслов и старший механик тов. Наумов всё дело передоверили заведующему мастерской, а тот, пользуясь беспечностью своих руководителей, также ничего не делает, чтобы навести порядок в цехах и организовать ремонт тракторов. В результате октябрьское задание — отремонтировать три трактора — не выполнено.

Не подготовились к осенне-зимнему ремонту тракторов и не выполнили октябрьского задания Поспелихинская МТС (директор тов. Ефремов), Пайвинская (директор тов. Белик), Бочкаревская (директор тов. Афонин), Каменская (директор тов. Хрипунов) и многие другие.

Руководители названных МТС срыв октябрьского задания по ремонту тракторов об'ясняют занятостью машинно-тракторного парка на уборке урожая, обмолоте хлебов и вспашке зяби. Но так ли обстоит дело в действительности? Далеко не так. Ещё в начале октября были возможности без ущерба для под'ёма зяби и для других полевых работ широко развернуть ремонт тракторов и прицепного инвентаря. Тем больше возможностей имеется сейчас, когда добрая половина машин освободилась, буквально, от всех работ, а большая часть их давно уже не используется из-за неисправности.

Что надо сделать для того, чтобы резко исправить положение с ремонтом тракторов и сельхозмашин? Прежде всего, необходимо в самый короткий срок закончить подготовку производственных и бытовых помещений, привести в порядок станки и механизмы, создать для ремонтников такие условия, при которых они могли бы работать производительно, ежедневно выполнять и перевыполнять задания и давать высокое качество работы. Все машины, не занятые на полевых работах, надо немедленно свезти на усадьбы МТС и совхозов просмотреть их и составить дефектные ведомости.

Особое внимание руководители МТС должны уделить подбору кадров и комплектованию бригад. На ответственные участки надо поставить наиболее опытных людей, знающих своё дело и способных выполнять работу в срок и с хорошим качеством. Во главе бригад, узлов и звеньев поставить участковых механиков, лучших бригадиров тракторных бригад и комбайнеров.

В соответствии с планом и сроками, установленными Министерством земледелия Союза ССР, в каждой МТС надо составить график ремонта и, исходя из этого графика, довести конкретные задания до каждой бригады, узла и звена, до каждого ремонтника в отдельности. Строго соблюдая эти графики, необходимо обеспечить не только выполнение, но и перевыполнение месячных и квартальных заданий.

Следует отметить, что в прошлом году многие МТС запоздали с развертыванием ремонта и не выполнили во-время установленного плана. Длительная раскачка и медлительность приводили к тому, что ремонт затягивался до весны, и машины затем в спешке выпускались из мастерских в таком состоянии, что после первой борозды их снова приходилось ставить на ремонт. Нынче этого допустить нельзя. С первых дней должен быть обеспечен жесткий контроль за качеством ремонта, ибо борьба за качество в ремонте есть борьба за бесперебойную работу трактора, за его высокую производительность. В этом деле велика и ответственна роль механиков. Они обязаны поставить дело так, чтобы все машины были отремонтированы с высоким качеством.

Социалистическое соревнование — важнейшее средство в борьбе за выполнение плана, за отличное качество работы. Партийные организации МТС и совхозов с первого дня ремонта должны организовать соревнование бригад, узлов, отдельных ремонтных рабочих и ежедневно на доске показателей и в печати отражать итоги их работы. Пусть каждый рабочий, занятый на ремонте, знает, как он сам и его товарищи выполняют взятые на себя обязательства.

Октябрьское задание ни одной МТС не выполнено. Следовательно, в ноябре надо организовать работу так, чтобы наверстать упущенное и при любых условиях отремонтировать 1.725 тракторов. Для этого есть все возможности. Только нужно правильно расставить силы, лучше использовать оборудование и изо дня в день выполнять график.

Приближается праздник Великой Октябрьской социалистической революции. Дело чести работников МТС, трактористов и комбайнеров ознаменовать его новыми производственными успехами на ремонте тракторов, развертыванием действенной борьбы за высокий сталинский урожай 1947 года.

Началось сахароварение

Алейский сахарный завод приступил к переработке сахарной свеклы нового урожая. Завод выдал первые три тысячи пудов сахара.

Встреча участников октябрьского штурма в Ленинграде с трудящимися Выборгского района

ЛЕНИНГРАД, 26 октября. (ТАСС). В Выборгском Доме культуры состоялась встреча трудящихся предприятий Выборгской стороны с участниками октябрьского вооружённого восстания 1917 года. Присутствовало более 1.500 человек.

На вечер пришли члены Петроградского Совета рабочих и солдатских депутатов 1917 года — тт. Ф. З. Евсеев, Ф. А. Лемешев, С. И. Афанасьев, участник 2-го с'езда Советов П. М. Быков.

С воспоминаниями об исторических событиях 1917 года выступил тов. С. И. Афанасьев.

—Под водительством партии Ленина—Сталина,—закончил тов. Афанасьев, — рабочий класс победил в 1917 году. Под знаменем Ленина—Сталина мы идём вперёд и вперед к новым победам, к коммунизму!

Тов. Ф. А. Лемешев рассказал о том, как путиловские рабочие и трудящиеся Нарвской заставы в дни Октября сражались за власть Советов. С особым вниманием присутствовавшие слушали его рассказ о посещениях Путиловского завода В. И. Лениным, В. М. Молотовым, Г. К. Орджоникидзе и об исторической речи В. И. Ленина в Актовом зале Смольного, когда великий вождь возвестил о свершившейся в России социалистической революции.

Рассказы участников исторических событий о великом октябрьском штурме произвели глубокое впечатление на участников этого интересного вечера.

Присвоение многодетным матерям почетного звания „Мать-героиня“

Указами Президиума Верховного Совета СССР присвоено почётное звание «Мать-героиня» с вручением ордена «Мать-героиня» и грамоты Президиума Верховного Совета СССР матерям, родившим и воспитавшим десять и более детей:

6. **Андрейченко** Антонине Архиповне — деревня Аджамовка, Хабарского района.

7. **Гребенниковой** Матрёне Николаевне —колхоз «Новая жизнь», Рубцовского района.

8. **Маркиной** Евгении Сергеевне—колхоз «Красная заря», Шарчинского района.

9. **Харитоновой** Наталье Яковлевне — колхоз им. Карла Маркса, Хабарского района.

10. **Давлиткиреевой** Гафии Шахматовне — 296 километр Томской ж. д., Славгородского района.

11. **Демидовой** Александре Ивановне — Железнодорожный район, гор. Барнаула.

12. **Ермолаевой** Наталье Макаровне — село Афонино, Солтонского района.

13. **Каковкиной** Вере Михайловне — село Огни, Усть-Калманского района.

14. **Калуцкой** Екатерине Валентиновне — село Малые Казармы, Барнаульского района.

15. **Кохоненко** Ольге Матвеевне — село Успенка, Локтевского района.

16. **Маренковой** Агафье Дмитриевне — село Быстрый Исток, Быстро-Истокского района.

17. **Ощепковой** Александре Филипповне — колхоз им. Ленина, Старо-Бардинского района.

18. **Паниной** Степаниде Сергеевне — село Средне-Краюшкино, Краюшкинского района.

19. **Письминовой** Акулине Кирилловне— село Лебяжье, Павловского района.

20. **Пьянзиной** Марии Дмитриевне — село Новодраченово, Сорокинского района.

21. **Радченко** Анне Павловне — село Чапша, Старо-Бардинского района.

22. **Сартаковой** Ксении Фёдоровне — деревня Токарево, Барнаульского района.

23. **Сахаровой** Прасковье Васильевне — село Боровлянка, Чарышского района.

24. **Скляровой** Марии Никаноровне — посёлок Рязановка, Третьяковского района.

25. **Чернолиховой** Матрёне Потаповне— колхоз им. Сталина, Рубцовского района.

26. **Фадеевой** Аграфёне Михайловне — посёлок Бобино, Сорокинского района.

27. **Швед** Акулине Кондратьевне — село Степной Кучук, Родинского района.

ДНЕВНИК ХЛЕБОЗАГОТОВОК

Решительно ликвидировать отставание

Самые низкие показатели за 28 октября дала **Каменская группа районов,** выполнившая дневное задание немногим больше десяти процентов. Ряд районов этой группы по существу прекратил отгрузку хлеба. Тюменцевский район, например, сдал на ссыпные пункты 28 октября только пять тонн хлеба, выполнив дневное задание на два с половиной процента. Как видно, секретарь Тюменцевского райкома партии тов. Шляхов и председатель райисполкома тов. Кудин совершенно утратили чувство ответственности за выполнение государственного задания. Они не мобилизуют массы на борьбу за хлеб, не пресекают саботаж, а сами плетутся на поводу у отсталых элементов. Столь же плохо работал Романовский район, сдавший за день 35 тонн хлеба при задании в 420 тонн. Попрежнему проваливают график Крутихинский, Каменский и Ребрихинский районы.

Не более пятнадцати процентов дневного задания выполнили районы **Кулундинской группы.** Здесь только три района — Михайловский, Славгородский и Хабарский— сдали за день от двухсот до трёхсот центнеров зерна. Изо дня в день проваливает задание Благовещенский район (секретарь райкома ВКП(б) тов. Давыдов, председатель райисполкома тов. Беляков). При задании в 1310 тонн благовещенцы вывезли на ссыпные пункты 26 октября 123 тонны, 27 октября — 223 тонны, а 28 октября всего-навсего 97 тонн. Суетский район сдал за день семьдесят тонн при задании в шестьсот тонн. Такие же показатели имеют Знаменский и Табунский районы. Ещё хуже в Бурлинском районе, сдавшем за день 49 тонн, вместо семисот по плану.

В Рубцовской группе выправляет положение Рубцовский район, сдавший государству за 28 октября 417 тонн. Поспелихинский сдал за день 254 тонны хлеба, однако задание он далеко не выполнил.

Среди районов **Центральной группы** выделяется Краюшкинский район, завершивший выполнение годового плана. Несколько выдвинулся Барнаульский сельский, отгрузивший за день 132 тонны зерна при задании в 160 тонн. Исключительную беспомощность проявляют руководители Тальменского района (секретарь райкома ВКП(б) тов. Бочинин, председатель райисполкома тов. Матвеев). 27 октября колхозы этого района вместо трёхсот тонн сдали только 45 тонн, 28 октября — 54 тонны. Очень плохо выполняют график Калманский и Троицкий районы.

В Бийской группе особо тревожное положение создалось в Зональном районе, сдавшем за день 58 тонн хлеба при задании 780 тонн. Руководители этого района (секретарь райкома партии тов. Долганов, предрика тов. Ночевной) растерялись перед трудностями и выпустили из своих рук руководство молотьбой и хлебосдачей, распустили партийный актив района. На 10—20 процентов выполнили дневной план за 28 октября Марушинский, Быстро-Истокский, Яминский, Тогульский и некоторые другие районы.

Плохо также сдают хлеб государству, срывают суточные задания районы **Алейской группы.** Алейский район по графику должен сдавать по восемьсот тонн зерна ежедневно, а сдал за 28 октября 179 тонн зерна. Топчихинский район также снижает темпы хлебозаготовок. При задании в шестьсот тонн 26 октября топчихинцы сдали на заготовительные пункты 320 тонн, 27 октября — почти вдвое меньше, а 28 октября — только 120 тонн.

Сегодня кончается срок, к которому хлеборобы Алтая обязались выполнить годовой план хлебозаготовок, выступая с обращением ко всем работникам сельского хозяйства страны о развёртывании Всесоюзного социалистического соревнования. Задача всей партийной организации Алтая, всех тружеников края состоит в том, чтобы решительно преодолеть отставание, в самые ближайшие дни наверстать упущенное и встретить 29-ю годовщину Октября завершением выполнения плана хлебозаготовок.

Установление регулярного воздушного сообщения между Союзом ССР и Швецией

В результате переговоров между Союзом ССР и Швецией, происходивших в Москве 26 октября 1946 года, подписано советско-шведское соглашение об установлении регулярного воздушного сообщения по линии: Москва—Стокгольм через Хельсинки.

Участок воздушной линии Москва—Хельсинки и обратно будет обслуживаться советскими самолётами, а участок Стокгольм—Хельсинки и обратно—шведскими самолётами, причём на пользование аэродромом в Хельсинки получено согласие правительства Финляндии.

Соглашение подписано с советской стороны заместителем начальника Главного управления гражданского воздушного флота при Совете Министров СССР генерал-лейтенантом авиации **Авсеевичем** А. А., со шведской стороны—посланником Швеции в Москве г-н **Гуннар Хегглеф.**

Одновременно было подписано техническое соглашение по эксплоатации воздушной линии между ГУГВФ и шведским акционерным обществом «Аэротранспорт».

ПРЕДОКТЯБРЬСКОЕ СОЦИАЛИСТИЧЕСКОЕ СОРЕВНОВАНИЕ

ДОСТОЙНО ВСТРЕТИМ СЛАВНУЮ ГОДОВЩИНУ

Наша МТС в текущем году по плану должна вспахать 22420 гектаров земли, или 325 гектаров на 15-сильный трактор, убрать комбайнами 6500 гектаров хлеба. Чтобы выполнить эту задачу, мы хорошо подготовили тракторы, комбайны и прицепной инвентарь, своевременно завезли горючее.

Коммунисты МТС возглавили социалистическое соревнование трактористов и комбайнеров, мобилизовали их на перевыполнение установленных планов и заданий. В начале сезона были скомплектованы комсомольско-молодёжные тракторные бригады, созданы партийно-комсомольские группы. В каждую бригаду партийная организация послала агитаторов, организовала доски показателей и доски почёта, наладила выпуск боевых листков, оформила социалистические договоры бригад и трактористов. В период весенне-летних работ коммунисты широко пропагандировали и раз'ясняли механизаторам обращения передовых тружеников нашей страны, постановления партии и правительства. За сезон проведено 1370 читок и бесед, в тракторных бригадах выпущено 173 стенных газеты и боевых листка.

В результате повседневной массово-политической работы, проводимой партийной организацией, Смоленская МТС добилась неплохих производственных показателей. К 15 сентября годовой план тракторных работ перевыполнен на 973 гектара, сэкономлено четыре тонны горючего.

Больших производственных успехов добились коммунисты. Бригада коммуниста Григория Чепрасова годовой план тракторных работ выполнила на 174 процента и сэкономила 822 килограмма горючего. Выработка на 15-сильный трактор здесь составила 564 гектара. Демобилизованный из Красной Армии тракторист Иван Андросов на колёсном тракторе выработал 380 гектаров, вместо 160 по плану, и сэкономил 740 килограммов горючего. Соревнующаяся с ним Татьяна Кувшинова выработала 320 гектаров или 200 процентов к плану. Хорошо работает здесь член партии Михаил Карташёв. Комбайном «Сталинец» он убрал 330 гектаров.

Партийная организация широко популяризирует опыт передовых трактористов и комбайнеров. Всякое новое достижение является темой для бесед агитаторов. Например, комсомолец Василий Кабанов в колхозе имени Кирова на тракторе ЧТЗ вспахал 780 гектаров, вместо 600 по плану. О трудовом энтузиазме тов. Кабанова и его методах работы агитаторы провели беседы.

Были у нас и недостатки. Бригадир тракторной бригады тов. Паршин неоднократно заверял партийную организацию в том, что его бригада готова к уборке урожая. На деле же его комбайны до 10 августа не приступали к уборке. У одного трактора был разбит радиатор, оказался неисправным и второй трактор. На партийном собрании коммунисты вынесли взыскание тов. Паршину и предложили ему в два дня устранить имеющиеся недостатки. Поведение тов. Паршина обсудили среди всех трактористов и комбайнеров. Мобилизовав все силы, трактористы и комбайнеры решительно взялись за исправление недостатков. Результаты быстро сказались. На 20 сентября комбайном «Сталинец» убрано 250 гектаров.

На 25 августа комбайнер тов. Малыгин на комбайне «Коммунар» убрал всего лишь два гектара. Он не имел опыта, несерьёзно относился к работе. Между тем, опытного комбайнера коммуниста Никиту Иванова дирекция использовала на второстепенных работах. Парторганизация проявила здесь полезную инициативу. По договорённости с директором МТС тов. Гречневым комбайн Малыгина был передан тов. Иванову. Взяв в руки штурвал, коммунист Иванов с первого же дня стал давать высокую выработку. На 20 сентября он убрал 130 гектаров. Коллектив агрегата стал работать дружно и сплочённо.

Партийная организация не оставляет без внимания и мастерскую. Среди рабочих мастерских организовано социалистическое соревнование за быстрейший ремонт деталей, привозимых с поля. Передовиками соревнования здесь являются коммунисты. Токарь Татьяна Северина ежедневно выполняет норму на 200 процентов, слесарь Александр Сысоев — до 300 процентов. Исключительно хороших успехов добился коммунист кузнец тов. Каньшин и молотобоец тов. Тырышкин. Они выполняют дневные нормы на 325 процентов.

Оказывая активную помощь колхозам в уборке урожая, мы заботимся и о подготовке к осенне-зимнему ремонту машин. Наши механизаторы убедились, что быстрый и высококачественный ремонт машин обеспечивает эффективную работу на полях.

Заботу о судьбе будущего урожая мы проявляем уже сейчас. К осенне-зимнему ремонту мы заготовили топливо, утеплили мастерские, в цехах поставили железные печи, трудоёмкие работы механизировали. Проведена подвесная таль для перемещения моторов из цеха в цех. Отремонтировано три токарных станка, семь тисов. С помощью партийной организации дирекция МТС уже сейчас комплектует ремонтные бригады по методу узловой работы.

Развернув предоктябрьское социалистическое соревнование, коммунисты партийной организации нашей МТС борются за то, чтобы к XXIX годовщине Октября с честью выполнить все полевые работы и сделать МТС передовой в крае.

В. ИЛЬИН,
секретарь партийной организации Смоленской МТС.

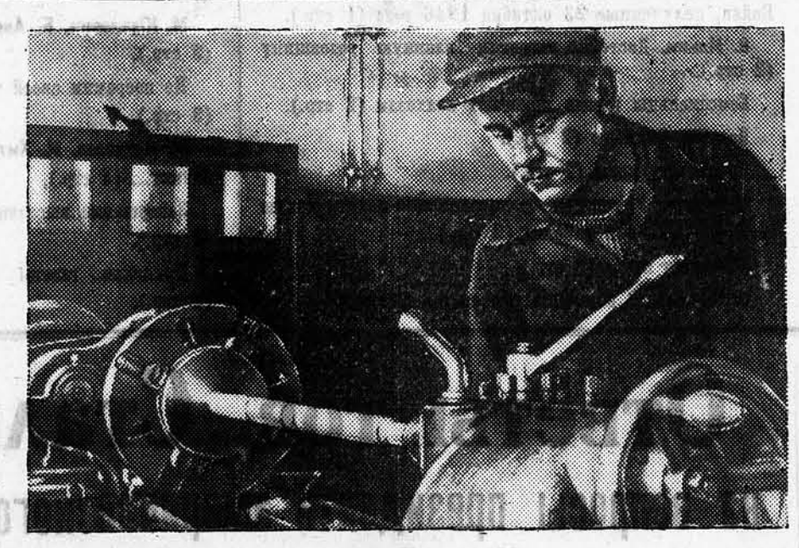

Включаясь в предоктябрьское социалистическое соревнование, токарь Рубцовского паровозного депо И. И. Пахомов обязался вдвое—втрое перевыполнять нормы выработки. Слово своё Пахомов сдержал. Сейчас он выполняет по три—три с половиной нормы в смену.

НА СНИМКЕ: И. И. ПАХОМОВ за обточкой паровозных деталей.

Фото П. Ховрина.

Подарок Октябрю

Повышенные обязательства в предоктябрьском социалистическом соревновании взял коллектив Барнаульского аппаратурно-механического завода. Люди обязались к 26 октября выполнить месячный план. 27 октября на заводе были подведены итоги соревнования. План по товарной продукции выполнен на 112 процентов, по валовой — на 102 и по запасным частям — на 105 процентов.

Стахановцы завода, включаясь в соревнование за перевыполнение плана первого года новой пятилетки, приняли увеличенные в полтора раза годовые нормы. Передовые люди успешно выполняют свои обязательства. 25 октября десять стахановцев механосборочного цеха выполнили новые задания. Среди передовиков Вера Дроздова, выполнившая задание на 117 процентов, Прасковья Милешкина — на 107 процентов, Турышева — на 109 процентов, Смирнова — на 105 процентов. Сейчас эти стахановцы выполняют программу 1947 года. Стахановцы Калинченко, Трелина, Кононов, Жижко, Обухова и другие ещё 15 октября выполнили обычные годовые нормы.

В октябре на заводе закончилось освоение опытных образцов полуавтоматов для газовой резки металла. В создании этой совершенно новой конструкции машины участвовали старший конструктор тов. Пикельный, начальник техотдела тов. Жданов и главный инженер тов. Фарский. Осуществляли замыслы конструкторов начальник механосборочного цеха тов. Гедле и лучший токарь инструментального цеха Алексей Кононов. Новый полуавтомат—подарок Октябрю. Сейчас в цехах аппаратурно-механического завода рабочие становятся на вахту стахановских рекордов в честь Октября. Вахта рекордов будет проходить 29 и 30 октября.

До конца месяца коллектив завода даст ещё 13 процентов месячного задания по товарной продукции.

На 770 процентов

Среди горняков Колыванстроя широко развернулось предоктябрьское социалистическое соревнование. Многие стахановцы в последние дни добились рекордной производительности труда. Комсомолец-бурильщик Иван Смыков с 16 по 21 октября выполнил нормы на 300 и 400 процентов. 22 октября он установил рекорд на проходке. При норме 0,4 метра он прошёл 3,1 метра, выполнив сменное задание на 770 процентов.

Активно участвует в соревновании бурильщик коммунист Дмитрий Поднебесный. С 16 по 22 октября он ежедневно выполнял по три—четыре нормы. Поднебесный изо дня в день увеличивает производительность труда.

Годовой план выполнен

Коллектив Зонального райпромкомбината 10 октября выполнил производственную программу первого года сталинской пятилетки. За девять месяцев выработано 5.247 пар валенок, 1.830 пар обуви и перевыполнен план по другим товарам широкого потребления.

До конца года коллектив комбината обязался дать сверхплановой продукции для населения и колхозов на 100 тысяч рублей. К 7 ноября будут сданы в эксплоатацию два новых цеха.

Обязательство бригады Жолтикова

Достойно готовится встретить великий праздник Октября бригадир-железобетонщик второго участка «Сибстройпути» Михаил Степанович Жолтиков. Он со своей бригадой—группой учеников ФЗО взял обязательство до начала зимы закончить работы по выделке водосточных труб, чтобы полностью обеспечить ими строительство.

Михаил Жолтиков—опытный мастер своего дела. За десять лет он хорошо изучил секреты работы железобетонщика. Свой богатый опыт он передаёт юным помощникам.

Сейчас бригада железобетонщиков выполняет срочное задание по литью колец с ребрами. Работа сложная, но опытный мастер добивается большой производительности—он даёт в каждую смену по два—три кубометра доброкачественных колец.

Комсомольцы города помогают колхозам

КАМЕНЬ. **(По телефону от наших соб. корр.).** Около 900 комсомольцев и молодых горожан работают сейчас в колхозах на уборке урожая и хлебозаготовках. Большинство из них не только выполняет, но и перевыполняет нормы выработки. Девять комсомольцев Каменского горпромкомбината помогают колхозу «Красный пахарь», Крутихинского района. Ежедневно перевыполняя задания, они меньше, чем за месяц заработали 343 трудодня. Особенно по-ударному трудятся т. т. Николаев, Шевчук и Сергеев, которые выработали по 45 трудодней.

В колхоз «Красная Украина», Каменского района, послано из города семь комсомольцев. Работая на току, каждый из них очищает по 90—110 центнеров зерна в сутки.

Комсомольцы Каменской МТМ во главе с тов. Пенкиной только за последние три дня в артели «Хлебороб» намолотили полторы тысячи пудов зерна. Большую помощь оказали комсомольцы города колхозам Завьяловского района.

Улучшить организационно-политическую работу в сельских районах

Инструктирование и обучение сельских кадров всегда рассматривались партией как важнейшая часть руководящей деятельности партийных органов. Роль инструктирования возрастает тем более сейчас, в условиях напряжённой работы сельских партийных организаций нашего края по выполнению плана хлебосдачи.

Перестройка работы сельских партийных организаций, усиление внимания к внутрипартийной работе, а также к воспитательной работе среди широких масс колхозного крестьянства ставит сейчас перед партийными работниками много новых вопросов. Обязанность райкомов ВКП(б) — неустанно помогать низовым партийным кадрам в перестройке их деятельности. Помощь эта должна выражаться главным образом в живом общении с людьми, в обучении и воспитании секретарей парторганизаций на практической работе по выполнению решений партии.

Большая роль в инструктировании низовых партийных работников, в проверке выполнения партийных решений возлагается на оргинструкторские отделы. Инструктор оргинструкторского отдела райкома является важнейшим связующим звеном между первичной организацией и райкомом партии. Он—центральная фигура партийного аппарата, и через него осуществляется живое руководство райкома партии низовыми организациями.

Большую часть своего времени инструктор должен находиться в колхозах, на предприятиях и оказывать практическую помощь секретарям парторганизаций. Известно, что у многих секретарей нехватает ещё знаний, уменья, достаточного опыта. Многие секретари нуждаются в помощи, в дельном совете, в толковом указании и т. д. По своей неопытности они иногда допускают оплошности, ошибки.

Большую работу по воспитанию секретарей и укреплению парторганизаций проводит Шипуновский райком партии. Поэтому и парторганизации живут здесь полнокровной жизнью. Взять хотя бы парторганизацию колхоза «Герой труда». Она насчитывает в своих рядах шесть коммунистов, которые постоянно в курсе всех колхозных дел, знают планы правления на будущее, контролируют их выполнение и являются подлинными большевиками-организаторами в колхозе. Парторганизация добилась от каждого коммуниста, чтобы он был примером в работе, в поведении, в быту и понимал свою ответственность за судьбу колхоза. Коммунисты научились своевременно замечать недостатки и помогать правлению устранять их. Все крупные хозяйственные мероприятия парторганизация обсуждает на своих собраниях, на собрания привлекает беспартийный актив. Это укрепляет её авторитет, сплачивает людей.

Колхоз «Герой труда» в прошлые годы сильно затягивал полевые работы. Нынче он провёл сев за 13 рабочих дней, одним из первых в районе закончил уборку и хлебосдачу. 300 центнеров хлеба колхозники сдали государству сверх плана. Наряду с этим, в течение лета здесь построены мельница, два жилых дома, кирпичный завод, скотный двор, зернохранилище, заложен фруктовый сад на площади пять гектаров, полностью заготовлены корма для скота, выполнен план вспашки зяби. Успехи достигнуты потому, что работу колхозников направляла партийная организация. Коммунисты первыми рассчитались с государством по поставкам всех видов сельскохозяйственных продуктов, а потом проводили эту работу среди колхозников. В результате колхозники и в целом колхоз «Герой труда» досрочно выполнили свои обязательства за 1946 год по мясу, молоку, шерсти, денежным средствам и т. п.

Но примеров такой работы инструкторов партийных аппаратов, как в Шипуновском райкоме партии, у нас немного. Во многих райкомах ВКП(б) роль инструкторов оргинструкторских отделов принижена, руководство ими со стороны бюро и секретарей райкомов поставлено крайне неудовлетворительно. Сплошь и рядом можно встретить факты неправильного использования инструкторов.

Инструктор Тальменского райкома ВКП(б) тов. Горский, вместо того, чтобы систематически бывать в прикрепленных парторганизациях, изучать слабые и сильные стороны секретарей, работу коммунистов, во-время приходить им на помощь, часто вынужден месяцами сидеть в одних и тех же колхозах уполномоченным. За шесть последних месяцев тов. Горский не был в трёх парторганизациях своего куста. То же самое можно сказать и об инструкторах тт. Галкине и Середе, которые большую часть времени занимаются делами, не связанными с работой парторганизаций.

Естественно, что это привело к запущенности внутрипартийной работы в районе. Секретарь территориальной парторганизации Тальменского поселкового Совета тов. Русаков плохо понимает свои задачи, неумело подходит к делу, не знает, с чего начать работу, как составить план. Коммунисты этой парторганизации т.т. Абрамкин, Богданов и другие, работающие в колхозе «Ленинградец», на хозяйственную жизнь колхоза оказывают слабое влияние, никакой массово-политической работы среди колхозников не проводят. Но инструктор райкома тов. Галкин, бывая в этой парторганизации, ограничивается одним просмотром протоколов. Ни разу он не заинтересовался, как парторганизация мобилизовала колхозников на выполнение обязательств, взятых тружениками, ничем не помог её секретарю. Между тем, основная роль в организационном укреплении парторганизаций и направлении их деятельности принадлежит именно инструкторам. Они обязаны глубоко знакомиться с состоянием работы парторганизации, принимать необходимые меры для её оживления. Инструктор должен помочь секретарю составить план, а если необходимо—вместе с ним провести партийное собрание, распределить партийные поручения.

Или взять парторганизацию колхоза «Коммунар». Она состоит из шести коммунистов. Здесь регулярно проводятся партийные собрания, принимаются решения, за коммунистами числятся различные поручения. А на самом деле собрания в этой организации превратились в пустую говорильню, решения собраний не выполняются, коммунисты не служат примером для колхозников. Члены партии тт. Бурлуцкий и Мазкина даже не выработали минимума трудодней. Колхоз «Коммунар», имеющий большие возможности для развития, не растёт, отстаёт с выполнением хозяйственных задач. В райкоме же об этой парторганизации неплохого мнения, т. к. в её работу райком совершенно не вник.

А ведь здесь часто бывает в качестве уполномоченного инструктор райкома тов. Середа. Но он не оказывает райкому деловой помощи. Он превратился в формального исполнителя заданий райкома по вопросу проведения уборки и хлебопоставок, действует приказом и окриками, даёт директивные указания как председателю колхоза, так и секретарю парторганизации тов. Чудову.

Инструктор — ответственный представитель райкома партии. Успешно справляться со своими обязанностями он сможет лишь тогда, когда будет получать необходимое руководство и направление в работе. Прежде всего, он должен быть грамотным, имеющим значительный опыт организационной и партийно-политической работы.

В связи с этим нельзя не отметить недостатки в работе Солонешенского райкома партии. В этом районе на учёте состоит 448 коммунистов, а в колхозах работает только 93, или 19 процентов состава районной парторганизации. В колхозах создано пять первичных организаций и одна партийно-кандидатская группа. Однако, прикрепленный к ним инструктор тов. Воронов имеет довольно смутное представление о работе праторганизаций, о лице сельского партийного актива. Его редко можно встретить на партийных собраниях и ещё реже беседующим с коммунистами и колхозниками на политические темы. Воронов редко присутствует на заседаниях бюро, не выступает с докладами по изученным им вопросам, не посещает секретарей райкома, не ставит перед ними наболевшие вопросы, чтобы получить совет и указание.

Такая работа привела здесь к тому, что секретарём парторганизации колхоза «Красный партизан» в течение семи месяцев этого года работал председатель колхоза Бурыкин, ещё в январе исключённый из партии. Естественно, что партийные собрания в этой организации не проводятся по 2—3 месяца, они систематически срываются из-за неявки коммунистов, из-за неподготовленности докладчика или вопроса, поставленного на повестку дня. Парторганизация, состоящая из четырёх коммунистов и «возглавляемая» беспартийным «секретарём» Бурыкиным, перестала пользоваться у колхозников авторитетом, оказалась окончательно развалленной. Организационно развалены и многие другие парторганизации в Солонешенском районе.

Об'ясняется это тем, что Солонешенский райком партии стоит далеко от жизни первичных парторганизаций, не знает, что делается в парторганизациях, как растут и работают их секретари, чем занимаются инструктора. Только поэтому Солонешенский район затянул уборку урожая и проваливает выполнение плана хлебозаготовок.

Чтобы повысить уровень внутрипартийной работы сельских парторганизаций и работу с беспартийным активом, надо решительно изменить отношение секретарей райкомов к работе оргинструкторских отделов. Секретари райкомов не могут не видеть, что для многих инструкторов этих отделов является новой та работа, которую они выполняют. Учёба и воспитание инструкторов, периодические созывы оперативных совещаний должны быть в центре внимания секретарей райкомов. Это даст возможность инструкторам улучшить практику партийной работы, повышать квалификацию, а, следовательно, и качество инструктирования низовых партийных кадров. Нужно добиться, чтобы инструктора стояли на высоте пред'являемых к ним требований.

Это в значительной мере будет содействовать повышению уровня внутрипартийной работы, боеспособности первичных партийных организаций, выполнению решений XXII пленума крайкома ВКП(б).

А. БОРКОВ.

ПО НАШЕМУ КРАЮ

Трудящиеся городов на колхозных полях

РУБЦОВСК. Тысячи горожан — рабочих, служащих предприятий и учреждений принимают горячее участие в уборке урожая. Они помогают труженикам колхозных полей с честью выполнить своё обязательство перед Родиной — досрочно закончить хлебосдачу.

Два дня в колхозе имени Чапаева, Бобковского сельсовета, работал коллектив Рубцовского горфинотдела. Была организована молотильная бригада из служащих. День и ночь работал на обмолоте комбайн.

Хорошо потрудились подавальщики тт. Захаров и Глазунов. Им подавали со скирды Мария Иванченко, Аня Ведерникова, Вера Саматохина и другие. Обмолоченное зерно сразу же подрабатывали и отгружали государству.

КАЛМАНКА. В воскреснике по очистке и сдаче зерна государству в совхозе «Кубанка» приняли участие 126 рабочих ордена Ленина завода транспортного машиностроения. За день было очищено и сдано государству 4200 пудов зерна. Дирекция совхоза выразила благодарность коллективу завода за оказанную помощь.

На помощь колхозникам артели имени Калинина прибыли ученики торговой школы и служащие крайпотребсоюза. За десять дней они проделали в колхозе большую работу. Особенно отличилась группа учеников в составе Зои Волковой, Анны Воскобаевой, Елизаветы Пличиной и Александры Плотниковой. В течение ночной смены они успевают перевеять 120—180 центнеров зерна, выполняя две—три нормы.

В этом же колхозе на копке сахарной свеклы работает группа учеников 8—9 классов, которой руководит учительница Нина Никитична Бычкова. Личным примером она увлекает своих воспитанников. Все намного перевыполняют ежедневные задания.

Кадры для заводов Белоруссии

В столице Белоруссии — Минске строится мощный тракторный завод. Сейчас на всех тракторных заводах страны готовятся новые кадры для будущего завода. Свыше трёхсот молодых белоруссов приехали на Алтайский тракторный завод обучаться сложнейшим профессиям тракторостроения. В числе прибывших много партизан и партизанских детей. Юноши и девушки терпеливо и упорно овладевают специальностями фрезеровщиков, слесарей, токарей, расточников. Они получают теоретические познания и успешно закрепляют их на практике.

Обучение молодых кадров рассчитано на шесть месяцев. Первые три месяца показали, насколько талантлива и способна колхозная молодежь Белоруссии. Многие ученики уже сейчас сдают экзамены. Из 55 человек, работающих в инструментальном цехе, 40 сдали экзамены на хорошо и отлично и получили 5-й и 4-й разряды. Очень хорошо учатся Надежда Кошубина, Тамара Иваненко, Григорий Михадюк, Вера Галковская, Василий Логвинов.

Будущие рабочие Минского завода активно участвуют в предоктябрьском социалистическом соревновании. Т.т. Михадюк, Кулинкин, Дубанович, Иванов, Сидоренко и другие выполняют сменное задание на 120 и 130 процентов, дают высокое качество продукции.

Большую работу по правильной организации технического обучения молодёжи проводят работники Алтайского тракторного завода. Профессор Животовский, начальник отдела технического обучения инженер Линецкая, инженер Крупницкий серьёзно и вдумчиво обучают новичков, дают им прочные знания. Молодые рабочие проходят практику в цехах завода. Мастера цехов, сознавая ответственность за практическое обучение кадров, хорошо относятся к молодежи. Они передают им свой богатейший производственный опыт, прививают им любовь к труду, учат бережному отношению к станку, оборудованию, инструментам. Особенно внимательны к ученикам мастера т.т. Эпштейн, Яценко, Некрасов и Чуев.

Через три месяца молодые рабочие, закончив учёбу, возвратятся в Минск, будут выпускать тракторы на новом заводе.

Получен второй том Сочинений товарища И. В. Сталина

Краевое отделение когиза получило для выдачи подписчикам второй том Сочинений И. В. Сталина. Подписчикам, проживающим в Барнауле, Бийске, Локте, Рубцовске, Алейске, Камне, Славгороде, Ойрот-Туре, Троицке, Тальменке и Чесноковке, второй том Сочинений И. В. Сталина будет выдан через магазины. В остальные районы края книги будут высланы наложенным платежом.

В Барнауле выдача второго тома Сочинений И. В. Сталина начинается 30 октября.

Фрукты и овощи к октябрьским праздникам

Отдел рабочего снабжения ордена Ленина завода транспортного машиностроения получил для продажи рабочим два вагона яблок и два вагона дынь.

К октябрьским праздникам будут получены и проданы рабочим завода ещё 12 тонн яблок и два вагона арбузов.

Для детей готовятся праздничные подарки.

Городской шахматный турнир

Закончился шахматный турнир на первенство Барнаула. В турнире приняли участие 11 сильнейших шахматистов города. После упорной борьбы первое место занял прошлогодний чемпион Барнаула шахматист первой категории электрик станкостроительного завода тов. Ферубко. Он проиграл всего одну партию и сделал две ничьих, набрав 8 очков.

Тов. Ферубко показал в турнире глубокое понимание техники шахматной игры. Особенно хорошо он проводит конечную стадию партии—эндшпиль. В дебюте Ферубко чувствует себя менее уверенно. В партиях против Лебедева и Иоффе он в дебюте получил проигранную позицию и только благодаря ошибкам противников выправил положение.

До последнего тура лидером турнира был машинист-инструктор Барнаульского отделения Томской железной дороги тов. Страхов. Он шёл без поражений и лишь благодаря проигрышу в последнем туре Семёнову оказался на втором месте с $7^1/_2$ очками. Тов. Страхов —старейший шахматист Барнаула. Впервые он участвовал в городском турнире в 1926 году. Таким образом, нынешний турнир для него—юбилейный. Свой юбилей он отметил достойным образом.

Третье место занял заведующий хирургическим отделением горбольницы тов. Авдюничев. Он, как Ферубко и Страхов, проиграл только одну партию и набрал 7 очков. Несмотря на большую загруженность основной работой, Авдюничев играл каждую партию вдумчиво и напряжённо.

На четвёртом месте —студент машиностроительного института Кочетов ($6^1/_2$ очков). Пятое, шестое и седьмое места с 5-ю очками поделили тт. Лебедев, Семёнов и Спирин.

Впервые участвующие в городском чемпионате тт. Лебедев и Спирин показали хорошую игру и набрали норму для получения 2-й категории.

Неудачно сыграли второкатегорники Иоффе ($4^1/_2$ очка) и Тверяков (3 очка). Предпоследнее место занял Белоногов, последнее — Землянский.

В ноябре состоится шахматный турнир на первенство Алтайского края.

Библиотека рудника

Библиотека Золотушинского рудника организована лишь четыре года тому назад. Однако за это время здесь уже создан солидный книжный фонд, который систематически пополняется литературой из Москвы и Барнаула. Библиотека в настоящее время насчитывает свыше 3000 книг. Здесь есть большой выбор технической литературы по вопросам горного дела, геологии, электротехники, машиноведения, строительства и прочее. Поступают в большом количестве английские и американские технические журналы. Много книг есть по техминимуму для различных специальностей. Имеется отдел, где собраны книги по политическим и социально-экономическим вопросам. Есть здесь и книги для детей.

В вечерние часы библиотека заполняется посетителями. Рабочие и служащие рудника берут художественную литературу или книги по специальным вопросам.

Здесь же можно прочитать газеты, просмотреть имеющиеся в большом количестве журналы. Библиотека имеет возможность удовлетворить разнообразные запросы своих читателей.

КОЛХОЗ „ПОБЕДА“ СДАЛ ГОСУДАРСТВУ 15.000 ПУДОВ ХЛЕБА СВЕРХ ПЛАНА

НЕТ БОЛЬШЕЙ ЧЕСТИ, ЧЕМ ПЕРЕВЫПОЛНИТЬ ГОСУДАРСТВЕННОЕ ОБЯЗАТЕЛЬСТВО ПО ХЛЕБОПОСТАВКАМ, ДАТЬ РОДИНЕ КАК МОЖНО БОЛЬШЕ ХЛЕБА

★ ★

„Алтайцы-Родине“

19 тысяч пудов

ТРОИЦКОЕ. (По телефону). Письмо усть-пристанских колхозников с призывом организовать мощные хлебные обозы под лозунгом «Алтайцы—Родине» обсуждено среди колхозников в полевых станах. В ответ на это письмо сельхозартели начали усилять отгрузку зерна государству. Вчера на элеватор прибыл обоз из артели «КИМ». Колхозники доставили более двухсот пудов высококачественного зерна государству.

Вслед за обозом из «КИМ'а» с красными флагами и патриотическими лозунгами под'ехали к ссыпному пункту подводы из артели «Политотдел». Они привезли 120 пудов зерна. Возглавлял обоз член партии тов. Сорочкин.

Колхозники артели «Красная звезда» в этот день отгрузили 150 пудов хлеба, артель имени Стаханова (председатель тов. Кочергин) заканчивает выполнение годового плана хлебосдачи. Она поставит государству более 19 тысяч пудов хлеба.

Накануне завершения плана

Сельхозартель «Путь Ильича», Калманского района (председатель тов. Токарев), 30 октября заканчивает план хлебопоставок. Уже вывезено 1.400 центнеров зерна при плане 1.620 центнеров. 27 октября сдано 62 центнера и 28 октября более 80 центнеров.

Среди комбайнеров Калманской МТС широко развернулось социалистическое соревнование за оказание помощи колхозам в деле досрочного окончания хлебосдачи. Комбайнер тов. Дунин обязался за четыре дня намолотить 450 центнеров хлеба на полях сельхозартели «Колхозная правда». Эта артель 30 октября выполнит план хлебосдачи. Комбайнер тов. Токмачёв обязался за четыре дня закончить молотьбу в колхозе «Борец» и помочь колхозу «Борьба за социализм». Оба колхоза выполнят план хлебосдачи 1 ноября.

Особо следует отметить самоотверженный труд шоферов Калманской МТС. Тов. Бриткин при плане 830 центнеров уже вывез 1.247 центнеров и обязался до 1 ноября вывезти не менее 400 центнеров. Шофер тов. Никитин уже вывез 1.400 центнеров хлеба при плане в 900 центнеров. До 1 ноября будет вывезено ещё 400 центнеров. Ракитин и Бриткин возят хлеб круглые сутки.

В борьбе за первенство

КОСИХА. (По телефону от нашего спец. корр.). Василию Агафоновичу Хлынцову 63 года. Но, несмотря на возраст, он всё время работает в колхозе. В горячую пору уборки Хлынцов косил днём крюком хлеб и убрал 55 гектаров. Ночью он подсевал по 25 центнеров зерна, грузил его на автомашину и ещё успевал отбивать по 15 литовок.

Косовица хлебов в колхозе «За сталинский урожай» давно завершена. Теперь Хлынцов по 20 часов в сутки стоит у комбайна и подаёт в приёмную камеру барабана тяжеловесные снопы пшеницы. У него одна забота — дать как можно больше хлеба Родине.

Людей, болеющих всей душой за интересы государства, поистине не сочтёшь. Шофер Барнаульского завода транспортного машиностроения тов. Мухин за пятидневку на полуторатонной машине «ГАЗ» вывез с колхозного тока, где работает Хлынцов, 340 центнеров пшеницы, делая за сутки на расстоянии 23 километров по пять рейсов. Отдыхал тов. Мухин в эти дни только в то время, когда шла разгрузка зерна с машины.

Степан Матвеевич Матехин, из колхоза «Новый мир», показал пример безукоризненного служения колхозу. Он успевал возить на лошади за сутки с колхозного тока в амбары глубинного пункта, на расстояние 8 километров, больше 85 центнеров зерна. Двенадцать тысяч пудов хлеба вывезла государству транспортная бригада колхоза «Красный Октябрь» под руководством демобилизованного воина тов. Белкина.

Возвышенными, благородными делами отмечают своё участие на фронте уборки урожая и хлебозаготовок колхозники сельскохозяйственных артелей «Кузбасстрой», «Койт», «Завет Ильича», «Путь Ворошилова», «8 марта», «Советский путь», «Красный Октябрь», «Красный городок», «КИМ», «Память Кирова» и других.

Борьба за хлеб разгорается с новой силой. Председатель колхоза «Красный городок» коммунист Михаил Алексеевич Танков заявил:

— Приложим все силы, но к 30 октября обязательство выполним. Алтай может и должен выйти победителем в соревновании.

Слова председателя не разошлись с делом. Вечером того же дня он отправил 1254 пуда хлеба красными обозами «Алтайцы — Родине».

Подлинным патриотом Родины проявил себя в эти дни председатель колхоза «Память Кирова» тов. Шульгин. Отгрузив 1800 пудов зерна государству сверх плана, он сказал:

— Пусть знают усть-пристанцы, что мы их горячо поддерживаем и не дадим отстающим опозорить край.

С честью выполнили новое обязательство колхозы «Свободный путь», «8 марта» и многие другие.

Волнующие слова открытого письма усть-пристанских колхозников нашли повсеместную поддержку.

Призыв усть-пристанцев воспринят. Новыми тысячами пудов хлеба отвечают на него колхозники Косихинского района.

В. СЕРГЕЕВ.

★ ★

Каунов не понимает...

ТРЕТЬЯКИ. (По телефону от нашей выездной редакции). Недопустимо медленно идут хлебозаготовки в Третьяковском районе. К 25 октября колхозы и совхозы района сдали государству всего лишь 64 процента причитающегося с них хлеба. В пятую пятидневку октября здесь не только не усилили борьбу за хлеб, а наоборот, ослабили её.

Происходит это отнюдь не потому, что в Третьяковском районе уже исчерпаны все хлебные ресурсы. Наоборот, в колхозах района не обмолочен хлеб ещё с площади 15 тысяч гектаров.

Истинная причина позорного отставания с хлебозаготовками состоит в том, что райком партии и райисполком ослабили контроль за своевременным выполнением государственных заданий, не организовали обмолот хлебов. Как правило, здесь нет двухсменной работы на молотьбе. В ночное время на полях колхозов не услышишь шума молотилок. А если и встречаются колхозы, где кое-как идёт обмолот, то и тут молотят хлеб преимущественно с семенных участков, откладывая обмолот продуктового хлеба. А это значит, что со дня на день откладывается и выполнение обязательств перед государством. Десятки артелей ежедневно срывают график хлебосдачи.

— В чём же дело, почему не молотят? Может быть, району нечем молотить? — спрашиваем секретаря райкома партии тов. Каунова.

— Нет, почему же, есть чем молотить, —отвечает тов. Каунов. И, немного подумав, поясняет:—У нас в районе 58 комбайнов и до полутора десятков сложных и простых молотилок, которые ежедневно могут обмолачивать хлеб с площади свыше 1.500 гектаров и намолачивать минимум 12 тысяч центнеров зерна.

— Тогда почему же колхозы так мало сдают государству зерна?

— Никак не пойму, — говорит тов. Каунов.

Но стоит только побывать в некоторых колхозах района и проанализировать их работу, как всё становится совершенно ясным. Дело в том, что из 58 комбайнов на обмолоте занято не больше 18—20. Остальные стоят из-за разного рода поломок и аварий. Дисциплина среди трактористов и комбайнеров крайне расшатана. Так, например, в день краевого воскресника 20 октября в колхозе «Власть труда», Ново-Алейского сельсовета, исправный комбайн сутки простоял только потому, что тракторист и комбайнер уехали в село, в баню.

Производительность комбайнов и молотилок в районе очень низкая. В день они обмолачивают хлеб с площади не больше 300 гектаров, а нередко дают и меньшую производительность. Контроль за работой комбайнов и молотилок не организован. В колхозах днём с огнём не найдёшь ответственных лиц за обмолот. Во многих сельскохозяйственных артелях не созданы специальные молотильные бригады и на молотьбу посылаются первые попавшие под руку люди.

Семь колхозов Ново-Алейского сельсовета уже давно перестали выполнять задания по вывозке зерна государству, хотя план хлебозаготовок они выполнили на 32 процента. Колхоз «Красное знамя» сдаёт хлеб на глубинку, находящуюся на его территории, тем не менее, план хлебозаготовок выполнен лишь на 29 процентов. Председатель колхоза Девятков об'яснил это тем, что не было намолоченного зерна и нечем молотить. Но это неверно. В колхозе есть простейшая молотилка. При хорошем использовании она могла бы намолачивать в сутки не менее 35 центнеров зерна.

— Сложную бы молотилку нам, веселее бы пошло дело с хлебосдачей,—говорит Девятков.

Ему поверили, направили на молотьбу молотилку «МК-1100». И что же? За декаду — с 15 по 25 октября—при наличии двух молотилок здесь обмолотили хлеб с площади только 25 гектаров. Председатель колхоза Девятков встал на путь явного саботажа хлебозаготовок. С 10 по 17 октября он сдал государству лишь 107 центнеров зерна, или по 15 центнеров в день. В колхозе 105 трудоспособных колхозников, но на работе занято не больше половины. Да и те выходят в поле в 9—10 часов утра, а в 5 часов вечера уходят домой. И сам председатель Девятков большую часть времени отсиживается дома.

Или вот председатель колхоза «Власть Советов» Коломин. С 15 по 20 октября он не сдал государству ни одного килограмма зерна. План хлебозаготовок выполнен колхозом всего лишь на 42 процента. Здесь также прекратили обмолот. Имеющаяся в колхозе водяная молотилка не работает. На вопрос, почему не пускают водяную молотилку, Коломин без зазрения совести ответил:

— Мала производительность её, всего 35 центнеров в сутки. Разве это работа?

Это признание с головой выдаёт Коломина как нежелающего выполнять государственный план хлебосдачи. Ведь если бы водяная молотилка работала, то колхоз мог бы сдать государству за декаду не менее 400 центнеров зерна.

Буквально срывает хлебосдачу государству председатель колхоза «Красный партизан» Карачаев. План хлебосдачи здесь выполнен только на 27 процентов. Но это ничуть не тревожит Карачаева. Он пятидневками не сдаёт хлеб государству, не организует обмолот. Карачаев по существу не руководит колхозом. Семь дней он беспробудно пьянствовал, а в это время все полевые работы в колхозе были приостановлены, хлеб государству не сдавали.

Медленно сдаёт хлеб государству сельскохозяйственная артель «Память Куйбышева», Перво-Каменского сельсовета. С 15 по 20 октября этот колхоз сдал только 13 центнеров зерна. Обмолот хлеба здесь также не организован.

Директоры Перво-Каменской МТС Щеголев и Змеиногорской МТС Железняков до сих пор не взяли под своё непосредственное руководство обмолот хлеба. Они редко бывают на полях колхозов и не знают, как идёт обмолот.

Механики, бывая в молотильных агрегатах, не оказывают надлежащей помощи машинистам и комбайнерам. О механиках здесь говорят: «Ездят без гвоздя в кармане». И действительно, выезжая в колхозы, механики не берут с собой никаких запасных частей, никаких инструментов, и если у комбайна случается незначительная поломка, то нужно обязательно ехать либо на усадьбу МТС, либо в колхозную кузницу.

Странно, почему мирится с плохой работой директоров МТС райком партии, который до сих пор не принял к ним серьёзных мер. А сделать это необходимо. Пора решительно покончить с позорным отставанием в Третьяковском районе

С. ОБУХОВ.
ИВ. ТАМОЖНИКОВ.

★ ★

Передовики хлебосдачи

Председатель колхоза «Победа», Егорьевского района, Елизавета Ивановна СТАРОСТИНА.
Фото Н. Калинина.

Председатель колхоза

По бурой щетине стерни порывистый ветер гнал траву «перекати поле». Верная примета приближающейся зимы. Неделька — другая, а там полетит снег, закружит, завоет метель. И степь покроется слепящим, искрящимся на солнце ковром.

—Успеем ли, справимся ли до морозов, —думала Елизавета Ивановна, шагая по улице села.

Ещё час назад на колхозном собрании она с карандашом в руках доказала, что есть всё необходимое для того, чтобы сдать государству к годовщине Октября 10 тысяч пудов зерна сверх плана. Но Елизавета Ивановна хорошо знала, что, имея все возможности, можно не добиться цели, если не сможешь их использовать.

— А не получилось бы у нас так, — вспомнила она реплику одного из колхозников,—что размах-то возьмём орлиный, а полёт-то будет куриный. Не хватила ли Елизавета Ивановна через край, не много ли на себя берёшь?

Не в первый раз Елизавете Ивановне приходилось сталкиваться с подобным вопросом. Он возникал и тогда, когда шесть лет назад её избрали председателем артели. Вставал этот вопрос и в годы войны, когда лучшие люди артели ушли на фронт, а Елизавета Ивановна задумала повысить урожайность полей. Возник он и в прошлом году, когда, имея в колхозе 90 трудоспособных, председатель решила расширить посевную площадь до тысячи гектаров.

«Не много ли на себя берёшь?». Но каждый раз Елизавета Ивановна делом доказывала реальность своих планов.

Многолетний опыт, вера в силу колхоза подсказывали ей, что и сейчас она права.

Сегодня на общем собрании, выслушав убедительные доводы Елизаветы Ивановны, колхозники поддержали своего председателя. Даже те, которые вначале возражали, потом согласились с ней.

Теперь всё дело было в том, чтобы правильно расставить силы, использовать на полную мощность все средства. С утра до позднего вечера Елизавета Ивановна была в поле. Быстро, на-ходу устраняла она задержки, неполадки в работе, требовала организованности, чёткости, высокой дисциплины. Везде Елизавета Ивановна искала новых и новых возможностей поднять производительность труда, каждый день посылать государству больше хлеба.

— Много народу у тебя на току,—заявила она однажды бригадиру Николаю Козлову.

— Как много, Елизавета Ивановна? — удивился тот. — Каждый на своей работе.

— А я думаю, есть лишние. Вот присмотрись к веяльщикам. Пять человек на одном клейтоне работают. А разве не могли бы, например, Абалмасова, да Небольсина, да Дронова Мария втроём справиться? Подумай об этом. Уплотни людей и организуй ночную смену.

Так в колхозе была организована работа в две смены.

Молотильная бригада не выполнила суточное задание. Когда Елизавета Ивановна пришла туда, в бригаде был обед. Вся работа стояла, комбайнер заглушил мотор комбайна. Пообедав, люди не спеша стали занимать свои рабочие места. Комбайнер долго возился с мотором.

— Давно перерыв? — спросила бригадира Елизавета Ивановна.

— Да уже больше часа, — ответила Королёва. — Время быстро летит.

— И не жаль вам его, дорогого времени?

— А как же иначе, пообедать-то надо.

Елизавета Ивановна посоветовала, как сделать иначе.

— Не обязательно обедать всем вместе и останавливать машину. Можно подменить друг друга, и работа будет продолжаться без остановки.

Во-время молотьбы Елизавета Ивановна заметила и другой недостаток. Комбайн работал не на полную мощность.

— Барабан не забивает? — спросила она комбайнера.

— Что вы, смотрите какой сухой хлеб!

— Почему же тогда так вяло работаете?

Встав на место подавальщика, Елизавета Ивановна начала энергично, ловко и сноровисто пускать розвязь в барабан.

Работа закипела. Каждый старался работать подстать своему председателю. Уже на другой день молотильная бригада перевыполнила задание.

Колхоз ежедневно перевыполнял график сверхплановой сдачи. Но на пути встала новая трудность. Пошли дожди. Ненастная погода задерживала подработку хлеба.

Елизавета Ивановна обратилась к коммунистам. Их в колхозе шесть. С самого начала уборки и хлебосдачи они были расставлены на ответственные участки.

Обсудив положение, коммунисты решили ни в коем случае не допускать снижения темпов хлебосдачи. Для подработки зерна в ненастную погоду потребовалось большее количество людей. Парторганизация постановила: поднять весь народ в селе на борьбу за хлеб.

Сразу после собрания коммунисты разошлись по хатам. Старейший член ВКП(б) Михаил Факушин, до этого руководивший ремонтом скотных дворов, беседовал со стариками.

— Державе нашей хлеб нужен, — говорил он. — На нас сейчас весь народ глядит. Сам Сталин нашими делами интересуется. Надеется на нас. Кто же в такие дни на печи пролежит? В такие дни, я полагаю, всем нам место на току.

С решетами в руках собрались старики на очистку зерна. В работе они не отставали от молодых.

Круглые сутки колхозники находились на току. Руководили работой коммунисты Козлов и Старостин.

Непогода не помешала сдавать хлеб государству. Изо дня в день колхоз перевыполнял график хлебосдачи. 20 октября обязательство было выполнено. Колхоз «Победа» сдал сверх плана 10.000 пудов зерна.

Патриотическое письмо усть-пристанцев вызвало новый под'ём. Красными обозами колхоз отправил в государственные закрома ещё 5.000 пудов зерна.

...По накатанной степной дороге стремительно уходит вдаль груженная зерном машина. На пригорке в лучах мягкого осеннего солнца стоит женщина. Она смотрит вслед машине, и сердце её наполняется радостью. В закрома Родины идёт их хлеб, их дорогой колхозный подарок. И женщине приятно сознавать, что в этом драгоценном подарке есть и её скромная доля.

Своему государству, партии и великому Сталину за постоянную заботу о колхозном крестьянстве шлёт она, председатель колхоза Елизавета Ивановна Старостина, плоды своего труда.

М. ЮДАЛЕВИЧ.
Б. АВЕРЧЕНКО.

Село Ново-Егорьевка.

НЕ ПОСРАМИМ СВОЕЙ ЧЕСТИ ПЕРЕД ВОИНАМИ-ЗЕМЛЯКАМИ

(Обзор писем, присланных из воинских частей)

Хлеб. Дать стране больше хлеба. Этими благородными чувствами охвачены сейчас не только труженики колхозных сёл и деревень. Ими живёт вся страна. Хлеб — это наше богатство, наш золотой фонд. Чем больше будет иметь хлеба наша страна, тем быстрее она залечит раны, нанесенные войной, тем успешнее советский народ воплотит в жизнь грандиозные предначертания первой послевоенной сталинской пятилетки, сделает свою Родину ещё краше, богаче, сильнее и неприступнее.

На Алтае нынче выращен богатый урожай. Успехами алтайских хлеборобов гордится вся страна, весь советский народ. Десятки писем шлют воины-алтайцы своим землякам со всех концов советской Родины и из-за границы. Редакция ежедневно получает письма от солдат, сержантов и офицеров из Забайкалья, с Курильских островов, из Порт-Артура, из поверженного Берлина, от моряков Тихоокеанского, Балтийского и Черноморского флота. Находясь за многие тысячи километров от родного края, воины-земляки пристально следят за работой тружеников алтайских полей. Их письма полны законной гордости и восхищения большевистскими делами колхозников.

Алтай первым в стране поднял знамя Всесоюзного социалистического соревнования за досрочное выполнение государственного плана хлебозаготовок и сдачу миллионов пудов зерна сверх плана. Это знамя подхватили миллионы тружеников колхозной деревни Советского Союза, превратив призыв алтайцев в массовое, всенародное патриотическое движение.

По центральной печати, по письмам своих родных и знакомых следят за этим всенародным соревнованием воины-алтайцы. Своё волнение и радость за успехи земляков они выражают в тёплых, задушевных письмах, присланных в редакцию нашей газеты.

Гвардии старший сержант Л. П. Горевнев (Шелаболихинский район), гвардии ефрейтор И. А. Бархатов (с. Онгудай, Ойротия), гвардии рядовой И. А. Малаев (Бийск), находящиеся сейчас за пределами нашей страны, пишут:

«Перед нами карта советской Родины. Смотрим мы на неё и, словно, видим, как по всей необ'ятной стране — от Карпат до Курильских островов, от Чёрного моря до Северного — кипит героический, созидательный труд советских людей. Вместе с рабочими самоотверженно, как и в дни войны, трудятся наши колхозники, обеспечивая страну хлебом и сырьём. Осуществляется великая программа послевоенной сталинской пятилетки.

Гордостью наполняются солдатские сердца, что и наши земляки, труженики алтайских полей не отстают от общего трудового темпа, а идут в первых рядах советских хлеборобов. С большим волнением, с чувством гордости за земляков мы прочли обращение колхозников и колхозниц, рабочих и работниц совхозов и МТС, специалистов сельского хозяйства ко всем работникам социалистического земледелия Советского Союза о развёртывании Всесоюзного социалистического соревнования за досрочное выполнение плана хлебозаготовок.

Мы, солдаты советской армии, надеемся, что наши земляки-хлеборобы Алтая с честью выполнят принятые на себя обязательства».

Сколько горячих патриотических чувств вложено в эти строки! Находясь в далёких краях, выполняя свой священный воинский долг, воины ни на минуту не забывают о родном Алтае, о его тружениках. Они прекрасно понимают, что алтайский хлеб сейчас в войне дорог стране и, не имея возможности принять трудовое участие на колхозных полях, они своим пламенным словом призывают земляков досрочно выполнить свою первую заповедь — план хлебозаготовок.

Как же выполняют шелаболихинцы и бийчане наказ своих земляков? Весьма неудовлетворительно. Колхозники Шелаболихинского района, например, 25 октября сдали государству всего только 140 центнеров зерна. Колхозникам и колхозницам Шелаболихинского района, Бийской группы районов и Ойротии надо подтянуться и организовать работу так, чтобы к празднику Октября полностью завершить выполнение плана хлебозаготовок.

С далёких Карпат, от имени группы воинов-алтайцев пишет письмо гвардии старший сержант **И. П. Барковский:**

«Дорогие земляки! С большой гордостью мы читали ваше обращение ко всем работникам социалистического земледелия Советского Союза о досрочном выполнении плана хлебозаготовок. Мы гордимся вами, вашим трудом и уверены, что алтайские колхозники займут первенство во Всесоюзном социалистическом соревновании, этим приумножат свою славу и не посрамят своей чести перед воинами-алтайцами.

Минуло семнадцать месяцев, как отгремели выстрелы Великой Отечественной войны. Мы зорко охраняем стальные рубежи нашей Родины и в любую минуту готовы грудью защищать ваш мирный созидательный труд. А вы трудитесь честно, приумножайте богатства Родины, крепите её экономическую мощь. Надеемся, что вы успешно решите основную и главную задачу — досрочное выполнение плана хлебозаготовок».

Сельские комсомольцы и молодёжь нашего края немало потрудились, чтобы вырастить высокий урожай на колхозных полях. Сейчас они работают, не покладая рук, чтобы быстрее закончить обмолот хлеба, досрочно выполнить план хлебозаготовок и сдать государству миллионы пудов зерна сверх плана.

Воины-земляки держат постоянную письменную связь с алтайскими комсомольцами. Гвардейцы **И. И. Власов, В. И. Пантюхин, Я. В. Панелыгин, М. А. Зелев и М. В. Табачников** пишут в своём письме:

«Находясь за пределами нашей Родины, мы, воины-комсомольцы Алтая, с большим вниманием следим за тем, с каким энтузиазмом, с какой энергией наши земляки-комсомольцы взялись за выполнение новой сталинской пятилетки восстановления и развития народного хозяйства страны. Комсомольцы Алтая в дни Великой Отечественной войны в тылу и на фронте ковали победу над врагом. Вместе со всем советским народом они добыли победу и теперь приумножают её на мирном фронте.

«Мы призываем вас, комсомольцы и несоюзная молодёжь Алтая, где бы вы ни работали — на колхозных полях, у ткацких станков, на железных дорогах, на новостройках,—везде и всюду прославляйте свой труд, боритесь за осуществление заданий новой сталинской пятилетки. Сельские комсомольцы! От вас мы ждём сообщений: как вы работаете на хлебозаготовках, как помогаете труженикам колхозной деревни выполнять принятые обязательства во Всесоюзном социалистическом соревновании».

На имя комсомольцев Алтая получено также письмо от комсомольского организатора воинского подразделения Петра Фёдоровича Кожевникова. Из авиационной школы прислал письмо сержант Афанасий Ефимович Надточий, из Забайкалья пишет сержант А. И. Кириллов, на имя мастера комбайновой уборки Семёна Пятницы прислали письма из Порт-Артура воины-земляки **И. В. Ащеулов, А. В. Качалов, Минин и Мальцев.** С Балтики шлют привет моряки **А. П. Гончаров, А. А. Кириченко, М. Горелов, И. Теличко.** С Тихого океана пишут моряки **А. А. Ночуйко, Н. П. Рокот, А. П. Кукса.**

Ежедневно редакция получает по несколько писем от солдат, сержантов и офицеров Красной Армии. Во всех письмах воины-земляки благодарят тружеников колхозных полей за выращенный высокий урожай и выражают твердую уверенность, что алтайцы честно выполнят свой долг перед Родиной, сдержат слово, данное народу, партии, товарищу Сталину.

Товарищи колхозники и колхозницы, рабочие МТС и совхозов, партийные и непартийные большевики Алтая! Ответим на призыв своих земляков воинов-алтайцев массовой организацией красных обозов с хлебом государству под лозунгом «Алтайцы—Родине», выполним план хлебозаготовок к двадцать девятой годовщине Великой Октябрьской социалистической революции и дадим нашему родному государству миллионы пудов хлеба сверх плана.

Николай Иванович строит баньку...

— Не дают сосредоточиться!—гневно произнёс Николай Иванович. Хлопнув ладонью по столу, он вскочил, распахнул окно и крикнул:

— Эй, чего вы тут расшумелись? Машину вытягиваете? А того понять не можете, что всему ведомству не даёте работать. Не барахолка тут, а отдел дорожного строительства.

Помолчав некоторое время, Николай Иванович с шумом захлопнул окно и добавил:

— Слушать не хотят.

И так круглые сутки, ни одной минуты покоя. Машины буксуют беспрерывно. Шоферы собираются толпой и вытягивают их из грязи. Чтобы облегчить непосильный труд, пригнали из колхоза трактор.

— Чего доброго, они и танк сюда занарядят машины с зерном вытягивать,— ворчит Николай Иванович.—Где уж в таком шуме делами заняться, бумаги просмотреть, сосредоточиться, новое мероприятие обмозговать.

Действительно, бедняге заведующему дорожным отделом Барнаульского сельского района Николаю Ивановичу Матвееву никак не дают сосредоточиться. Инициатива его подавлена беспрерывным воем буксующих машин и криками шоферов.

Зато раньше она била ключом. Правда, энергия и выдумка Николая Ивановича не были направлены на дорожное строительство. Дорог он никогда не строил и не ремонтировал. На этот счёт у него своя «теория».

— Чего их ремонтировать,—рассуждает Матвеев. — Где быть луже, там она и будет. Никакими ремонтами её не выживешь. А строить дороги — совсем пустая затея. Где им положено быть, там и без нас колёсами накатают. Иное дело—домик соорудить. Приличный такой, шатровый домик, с надворными постройками...

Именно такой домик и построил себе Николай Иванович. На это дело он мобилизовал всех рабочих Дорстроя и употребил в дело лес, отпущенный для ремонта мостов.

Так, Николай Иванович совсем ещё недавно проявлял кипучую деятельность. А теперь не дают человеку развернуться. Надо же так случиться, что машины с зерном застревают прямо под окном конторы Дорстроя. И шоферы шумят. Мы, — говорят, — хлеб на станцию Алтайскую везём. Нам,—говорят,—нужно план выполнять. Один шофер из заготзерно три дня здесь стоял. И всё ходил, надоедал.

— Я, —кричит,—тут у вас 78 килограммов горючего на одном месте сжёг, а мне на всю дорогу до Алтайской 20 килограммов положено.

Николая Ивановича, конечно, этим не проймёшь. Он не из таковских. Мог бы он, понятно, этот участок дороги отремонтировать. Но для чего? Подумаешь, какая важность — машины с хлебом. Николай Иванович сейчас другими делами занят. Он своему бухгалтеру баньку строит. Конечно, банька — не дом. Но всё-таки в теперешней беспокойной обстановке, когда стеснена матвеевская инициатива, и банька может сойти за приличное занятие. Надо же где-то помыть грешное тело.

Руководители района хорошо осведомлены о деятельности Матвеева, и о домике, и о баньке, и о всем прочем. В райисполкоме даже подсчитали, что по вине Матвеева государство недополучает сотни центнеров зерна в день. Много шумели по этому поводу, но... всё остаётся попрежнему. Под окном Дорстроя круглые сутки ревут моторы застрявших машин с зерном.

М. АЛЕКСЕЕВ.
Н. ХИТРОВ.

Село Белоярск.

Завершение выселения немцев из Чехословакии

ПРАГА, 28 октября. (ТАСС). В Законодательном национальном собрании выступил на-днях со специальным заявлением министр внутренних дел Носек. Речь его была посвящена завершению огромного исторического дела судеб чехословацкой республики—выселения из Чехословакии немцев. Заявление Носека о том, что выселение немцев в основном завершено, было встречено бурными овациями всех депутатов. Носек указал, что последний транспорт с немцами отошел 18 октября. В ближайшие же дни будут вывезены в американскую зону последние немцы. До сих пор в Германию гуманным и организованным образом было вывезено 2.165.135 немцев.

Докладывая парламенту и народам Чехословакии об исполнении такого великого дела, о котором мечтали поколения нашего народа, сказал Носек, я от лица нас всех выражаю глубокую благодарность тем, кто оказал нам помощь в исполнении нашего давнишнего желания. Мы, заявил Носек под бурные аплодисменты депутатов, сидящих здесь на всех скамьях, прежде всего выражаем благодарность нашему великому союзнику Советскому Союзу, победоносная армия которого освободила нашу родину от немецких оккупантов. Мы выражаем глубокую благодарность Советскому Союзу, являющемуся самой лучшей гарантией нашей самостоятельности и нашей безопасности.

Затем Носек выразил благодарность Соединенным Штатам Америки и Великобритании за поддержку и помощь при решении вопроса о выселении немцев и высказал уверенность, что Соединенные Штаты и Великобритания также поймут настоятельную необходимость выселения венгров из Чехословакии.

Иранские газеты о „демократической партии"

ТЕГЕРАН, 26 октября. (ТАСС) Газеты «Рахбар», «Зафар» и «Шахбаз» печатают многочисленные сообщения о терроре членов «демократической партии» и местных иранских властей, направленном против участников демократического движения, который принимает всё более широкие размеры.

Как сообщает газета «Рахбар», вокруг Тегерана — в Верамине, в Шахрияре, Демавенде и других местах реакционеры, жандармы, военные власти и члены «демократической партии» систематически совершают нападения на участников демократического движения. Крестьян сочувствующих народной партии, избивают, арестовывают и бросают в тюрьмы. 25 октября, пишет газета «Рахбар», члены «демократической партии», которым помогали полиция и солдаты, избивали рабочих, выходивших из принадлежащего народной партии клуба имени доктора Эрани в Тегеране. В тот же день в Тегеране члены «демократической партии» избили группу членов молодёжной организации народной партии.

Газета «Зафар» печатает телеграмму йездского обкома народной партии о том, что в Абаркухе (к юго-западу от Йезда) члены «демократической партии» перед помещением жандармерии избили группу крестьян и разгромили клуб крестьянского союза. В погроме участвовали жандармы.

Выборы в Великое Народное собрание Болгарии

СОФИЯ, 27 октября. (ТАСС). Выборы в болгарское Великое Народное собрание, которому предстоит принять новую конституцию (основной закон) страны, прошли по всей стране при полном порядке, в спокойной деловой обстановке и при высоком уровне избирательной активности.

Как явствует из переданного поздно вечером сообщения болгарского радио, явка избирателей на многих участках, как сельских, так и городских, была стопроцентной. 100 процентов избирательной активности зарегистрированы по избирательному участку «Г» в Софии, в селе Яловском Брезникской околии, в селе Чехлоре Пловдивской околии и т. д.

Около полуночи подсчёт поданных голосов ещё не был закончен ни по одной области страны. Предварительные итоги голосования станут известны лишь поздно ночью.

Предварительные результаты выборов в Великое Народное собрание Болгарии

СОФИЯ, 28 октября. (ТАСС). Согласно предварительным данным, полученным министерством внутренних дел, в голосовании на выборах в Великое Народное собрание Болгарии 27 октября приняли участие 4.244.337 избирателей.

Из них за партии Отечественного фронта голосовало 2.983.756 избирателей, за оппозиционные партии Петкова — Лулчева — 1.208.882, за оппозиционную партию Мушанова — 22.755.

173 голоса получили различные мелкие группировки. Признаны недействительными 28.771 бюллетень.

Из общего числа голосов, поданных за Отечественный фронт, болгарская рабочая партия коммунистов (БРПК) получила 2.265.105, болгарский земледельческий народный союз (БЗНС) — 560.413, народный союз «Звено» — 71.228, болгарская рабочая социал-демократическая партия (БРСДП) — 78.268, радикальная партия— 8.742 голоса. Из 465 мандатов партии Отечественного фронта получили 364, оппозиция — 101 мандат. Мандаты Отечественного фронта по партиям распределяются следующим образом: БРПК — 277, БЗНС — 64, БРСДП — 3, «Звено» — 2.

Согласно избирательному закону партии Отечественного фронта получают по центральному распределению дополнительно 18 мандатов, Таким образом, партии Отечественного фронта имеют 78 проц. всех мандатов, а оппозиционные партии — 22.

Английский журналист о выборах в Болгарии

СОФИЯ, 28 октября. (ТАСС). Софийское радио передает заявление находящегося в Болгарии английского журналиста Эдгара Лонга о ходе выборов в Великое Народное собрание. Как в период предвыборной кампании, так и в дни выборов, заявил Лонг, я не видел ничего такого, что могло бы опорочить выборы. Оппозиция имела полную возможность проводить свою агитацию. Её сторонники во время выборов не встречали никаких препятствий при голосовании.

Лонг указывает, что повсюду, где он бывал в день выборов, он наблюдал энтузиазм избирателей, твердо верящих в будущее Отечественного фронта.

Официальные лица, сказал Лонг, контролирующие ход выборов, были совершенно беспристрастны. Избирательные списки были полны и точны. Я нигде не слыхал ни малейшего намека на их неправильное составление.

Я, как англичанин, присутствовал на многих выборах как в моей собственной стране, так и в других странах, и поэтому я могу заявить без колебаний, что выборы, на которых я присутствовал в Болгарии, были проведены демократическим способом.

Любая попытка местной оппозиции или какого бы ни было иностранного правительства опорочить результаты этих выборов, по моему мнению, будет недемократичной.

Коммюнике болгарского министерства внутренних дел

СОФИЯ, 28 октября. (ТАСС). Софийское радио передает коммюнике министерства внутренних дел Болгарии, в котором говорится: Полученные со всей страны сведения показывают, что выборы прошли в полном порядке и спокойствии. Нигде не отмечено инцидентов, которые могли бы помешать правильному проведению выборов.

В коммюнике отмечается, что население страны «проявляло большой энтузиазм и исключительный интерес к этим историческим выборам».

Повсюду голосование было закончено в установленный срок, и члены избирательных комиссий в присутствии представителей политических партий, в том числе и оппозиции, приступили к подсчету голосов. За ходом выборов наблюдали представители всех политических партий. По единодушной оценке и заявлениям представителей политических партий, в том числе и оппозиционных групп, выборы прошли в полном порядке. Не было отмечено никаких жалоб на препятствия к агитации и раздаче бюллетеней. В общем, признано, что административные власти и народная милиция при содействии народа, показавшего высокую сознательность и политическую зрелость, успешно выполнили свою трудную задачу обеспечения свободного волеиз'явления народа во время выборов в Великое Народное собрание.

Положение в Индии

ЛОНДОН, 28 октября. (ТАСС). Как передаёт лондонское радио, сегодня в Дели члены индийского временного правительства, созданного 7 недель тому назад, впервые заняли свои места в парламенте. Толпа собралась вблизи здания, чтобы наблюдать за прибытием членов парламента.

Там же произошли столкновения между сторонниками национального конгресса и мусульманской Лиги. Полиция применила слезоточивый газ, чтобы рассеять толпу. Конная полиция охраняла все входы в здание.

Прием Бенешем делегации депутатов Верховного Совета СССР

ПРАГА, 28 октября. (ТАСС). Как сообщает пражское радио, сегодня президент Чехословацкой республики доктор Бенеш принял находящуюся в Чехословакии делегацию депутатов Верховного Совета СССР. Делегацию сопровождал посол СССР в Чехословакии В. А. Зорин.

Профашистская деятельность членов „исторических партий" в Румынии

БУХАРЕСТ, 27 октября. (ТАСС). Газета «Скынтейя» вновь публикует большой список членов «исторических партий», у которых в результате произведенных обысков было из'ято оружие, боеприпасы и профашистский пропагандистский материал. Органы полиции обнаружили «организационный устав национал-царанистской молодёжи», предусматривающий военно-строевую подготовку, обучение стрельбе и т. п.

„Неделя дружбы с СССР" в Италии

РИМ, 26 октября. (ТАСС). Бюро печати коммунистической партии об'являет, что по случаю 29-й годовщины Октябрьской революции в СССР компартия Италии организует с 3 по 10 ноября «неделю дружбы с СССР».

В эти дни по всей стране будет устроен ряд митингов, лекций, выставок, показов советских кинофильмов, театральных представлений и народных праздников. Во всех провинциальных центрах страны будут проведены народные митинги в ознаменование исторической даты.

Расхождение в оценке внешней политики лейбористского правительства

НЬЮ-ЙОРК, 27 октября. (ТАСС). Газета «П. М.» публикует сообщение о том, что на происходившем в Брайтоне конгрессе британских тред-юнионов была внесена на утверждение резолюция, в которой даётся оценка внешней политики лейбористского правительства Англии.

Опубликованный газетой текст этой резолюции гласит:

«Конгресс серьёзно обеспокоен внешней политикой правительства.

Мы считаем, что политика в Греции укрепила позиции реакционных сил, содействовала созданию благоприятных условий для возвращения монархии и привела к подавлению прогрессивных сил.

В Испании продолжение экономических и дипломатических отношений с Франко содействует сохранению фашистского режима.

В Германии отказ от денацификации страны и от учреждения демократических институтов противоречит Потсдамскому соглашению.

Отношения между Советским Союзом и Британской империей ухудшились за последние двенадцать месяцев в результате политики англо-американского господства и изоляции Советского Союза вместе с политикой связывания экономики Британии с экономикой капиталистической Америки, что, по нашему мнению, чрезвычайно опасно».

Как сообщает газета, на конгрессе за принятие этой резолюции было подано 2.440.000 голосов, против — 3.557.000 голосов.

К англо-египетским переговорам

ЛОНДОН, 28 октября. (ТАСС). Как сообщает каирский корреспондент агентства Рейтер, вчера канцелярия совета министров Египта опубликовала коммюнике о переговорах по пересмотру англо-египетского договора, которые велись в Лондоне между премьер-министром Египта Сидки-пашой и министром иностранных дел Англии Бевином.

В коммюнике говорится: «В результате переговоров достигнут заметный прогресс по сравнению с предыдущими переговорами. Английская сторона представила новые формулы, которые теперь будут переданы египетской делегации».

В коммюнике делается обращение к египетской нации в целом и к печати, в частности, «сохранять терпение и спокойствие и воздерживаться от предсказывания событий, чтобы избежать недоразумений и излишних затруднений».

Сообщив, что египетская делегация встретится 2 ноября «для того, чтобы обменяться мнениями на официальной основе», коммюнике заявляет: «Принимая во внимание важность этого заседания и его последствий, Сидки-паша попросил Хейкал-пашу (лидера либерально-конституционной партии и члена египетской делегации, находящегося в данное время на пути в Соединённые Штаты, где он должен присутствовать на заседании Генеральной Ассамблеи ЮНО), возвратиться в Египет как можно скорее, чтобы принять участие в обсуждениях со своими коллегами по делегации».

К созданию в Бразилии национальной конфедерации трудящихся

РИО-де-ЖАНЕЙРО, 28 октября. (ТАСС). 25 октября опубликован декрет президента республики, который узаконивает создание национальной конфедерации трудящихся, как единственного легального органа, об'единяющего профсоюзы и имеющего право носить название конфедерации.

Как известно, решение о создании национальной конфедерации трудящихся было принято отколовшимся меньшинством национального профсоюзного конгресса при поддержке министерства труда.

Этим декретом фактически об'явлена вне закона созданная ранее большинством национального профсоюзного конгресса конфедерация трудящихся Бразилии.

Прогрессивная общественность встретила этот декрет неодобрительно.

Газета «Диретрисес» заявляет, что подписанием этого декрета президент нарушил конституцию, так как он не имел права издавать такой закон без предварительного утверждения его парламентом. Декрет противоречит конституции, гарантирующей полную свободу профсоюзной деятельности.

Нота польского правительства американскому правительству

ВАРШАВА, 26 октября. (ТАСС). Вчера американскому посольству была вручена нота протеста по поводу грубого обращения американских солдат в американской зоне оккупации Германии с польскими репатриантами, возвращающимися на родину из Италии и Палестины. В ноте приводятся факты, имевшие место в американской зоне оккупации Германии на станциях Фрейлассинг 20 сентября и Пидинг 10 октября с. г., когда польские репатрианты, несмотря на возражения представителей ЮНРРА, подверглись со стороны американских солдат грубому обыску.

В ноте указывается также, что между станциями Майнц и Пидинг (Бавария) один из вагонов, в котором находились посылки Красного Креста и посылки польских солдат для своих семей, проживающих в Польше, был оцеплен американскими солдатами, причем были задержаны также находившиеся в вагоне два репатрианта. В настоящее время о них и о местонахождении вагона ничего не известно.

Антифашистские выступления в Мадриде

НЬЮ-ЙОРК, 28 октября. (ТАСС). Как сообщает мадридский корреспондент газеты «Нью-Йорк таймс», сильно вооружённая полиция и специальные отряды гражданской гвардии защищали 26 октября несколько тысяч фалангистов, принимавших участие в устроенных правительством Франко похоронах фалангиста Морено, который умер от ран, полученных 11 октября при попытке помешать группе испанских республиканцев поднять республиканский флаг на трамвайном кабеле в Мадриде.

Как указывает корреспондент «Нью-Йорк таймс», хорошо известно, что многие франкистские государственные чиновники возражали против организации похорон государством, так как они опасались, что это приведет к волнениям. Однако фаланга взяла верх над этими чиновниками. По приказу правительства Франко были закрыты школы, фабрики и магазины. Вооружённые фалангисты насильно заставляли прохожих приветствовать по-фалангистски и присоединяться к процессии. Группа фалангистов попыталась также заставить иностранных корреспондентов, наблюдавших за похоронами, приветствовать процессию по-фалангистски. После того, как корреспонденты дважды отказались выполнить это, майор потребовал, чтобы они удалились «во избежание беспорядков».

Ответственный редактор
А. ШУМАКОВ.

АЛТАЙСКИЙ КРАЕВОЙ ДРАМАТИЧЕСКИЙ ТЕАТР.

30 и 31 октября премьера — А. Н. Островский — **Волки и овцы.** Комедия в 5 действиях.

Начало спектаклей в 8 ч. 30 мин. веч.

Касса работает с 2 час. дня.

Кинотеатр «РОДИНА»

Розовый зал: 30 октября — **Возвращение Максима**
31 октября, 1, 2, 3 ноября— **Выборгская сторона.**
4, 5, 6, 7, 9, 10 ноября— **Народные мстители.**

Голубой зал: 29, 30 октября — **За советскую Родину.**
31 октября, 1, 2, 3 ноября— **Два бойца.**
4, 5, 6, 7, 8, 9, 10 ноября — **Ленин в Октябре.**

Сеансы: в 1, 2, 3, 4, 5, 6, 7, 8, 9, 10, 10-45 вечера.

Кинотеатр «ОКТЯБРЬ»

Художественный фильм по пьесе Корнейчука **Украина.**

(Партизаны в степях Украины).

В программе новый киножурнал **На процессе главных немецких военных преступников в Нюрнберге.**

Сеансы: в 2, 4, 6, 8 и 10 час.

Скоро: **Сын полка.**

Кинотеатр «ПОБЕДА»

Сегодня художественный фильм

Морской ястреб.

Сверх программы киножурнал.

Сеансы: в 2-30, 4-30, 6-30, 8-30, 10-30.

В воскресенье детский сеанс.

Начало в 12-30.

Горсоюзпечатью открыта подписка на нелимитированные издания на 1947 год. Подписка принимается свободно по адресу: просп. Социалистический, 21, телефон 58.

О подписке на лимитированные издания будет об'явлено особо.

Клюкина Мария Петровна, проживающая в с. Бельмесево (колхоз «Красный партизан») возбуждает дело о разводе с Клюкиным Владимиром Андреевичем, проживающим в г. Барнауле, по ул. Аванесова, 37.

Дело подлежит рассмотрению в народном суде 1 участка Центрального района г. Барнаула.

Послевоенная внутренняя и внешняя политика США

Со времени окончания войны во внутренней и внешней политике США произошли серьёзные изменения. Нынешнее американское правительство совершило отход от той демократической политики, которой следовали Соединённые Штаты под руководством президента Рузвельта. Разумеется, это об'ясняется отнюдь не только смертью Рузвельта, как это пытаются представить некоторые органы иностранной печати.

Вторая мировая война, будучи по своему характеру войной антифашистской, освободительной, сплотила все демократические элементы США в единый лагерь борьбы против фашизма. К этому лагерю примкнула также часть крупной монополистической буржуазии. Разумеется, она поддерживала войну не во имя торжества дела демократии, а исходя из своих корыстных узкоклассовых интересов. Американские монополистические круги ставили перед собой цель устранить с пути своих империалистических соперников — Германию и Японию, но отнюдь не были заинтересованы в окончательном разгроме фашизма. Напротив, они стремились сохранить остатки фашизма и реакции в качестве оплота против развития демократических движений, против роста влияния Советского Союза.

С окончанием войны монополистические круги начали борьбу против демократических сил как внутри, так и вне США, усматривая в них, этих силах, важнейшее препятствие на пути осуществления своих послевоенных империалистических планов.

Необходимо иметь в виду, что после окончания войны влияние монополистического капитала на официальную политику США сильно возросло. Это об'ясняется серьёзным усилением могущества монополий в ходе войны. Война привела к большому росту военного производства и вместе с тем к дальнейшей концентрации промышленности. По данным сенатской комиссии по делам мелких предприятий, в настоящее время 30 проц. всего пригодного к использованию промышленного оборудования принадлежит тридцати одной компании, контролируемой пятью крупнейшими группами капиталистов — Морганом, Мэллоном, Рокфеллером, Дюпоном и Кливлэндом.

Позиции монополий в значительной мере укрепились благодаря огромным сверхприбылям, которые извлекали крупнейшие компании во время войны. Министерство торговли определило прибыли корпораций в 1944 г. (до выплаты налогов) в 24 миллиарда долларов против 6,3 миллиарда долларов в 1939 году.

Наконец, влияние монополистического капитала возросло также вследствие того, что во время войны ускоренными темпами происходил процесс сращивания крупных монополий с государственным аппаратом.

Усиление роли монополистического капитала не могло не оказать влияния на послевоенную политику США и снова подтвердило известное указание В. И. Ленина о том, что «монополии соответствует политическая реакция» (т. XIX, стр. 207).

Важнейшей внутриполитической проблемой США после окончания войны стала проблема реконверсии, т. е. перехода военной промышленности на мирные рельсы.

За годы войны общий об'ём промышленной продукции США увеличился более чем в два раза, а численность индустриальных рабочих — на 40 проц. Высокий уровень производства и занятости рабочих в основном определялся крупными государственными заказами. По окончании войны, когда эти заказы сократились, произошло резкое падение промышленного производства, особенно в области производства средств производства. В условиях капитализма с присущей ему анархией производства заменить государственные заказы частными оказалось делом крайне трудным. Неудивительно, что процесс реконверсии вызвал весьма болезненные явления, в первую очередь рост безработицы.

По данным управления по делам ветеранов войны, в августе 1946 г. в США насчитывалось более 3 миллионов безработных, из них 1 миллион — ветераны войны. Безработица в США была бы ещё большей, если бы демобилизация армии шла быстрее. Но, как известно, демобилизацию войск тормозят, чтобы предотвратить тем самым быстрый рост безработицы.

В ходе реконверсии ухудшилось положение и занятых на производстве рабочих. Как отмечает орган крупных промышленных кругов журнал «Бизнес уик», в результате роста дороговизны, особенно усилившейся после отмены контроля над ценами, реальная заработная плата американских рабочих к началу сентября была на 60 проц. ниже, чем в начале 1946 г. В то же время прибыли крупных монополий продолжают расти. Несмотря на это, справедливые требования рабочих о повышении зарплаты были отвергнуты промышленниками, что вызвало под'ём стачечного движения.

Крупный монополистический капитал поставил своей целью переложить главное бремя трудностей послевоенного переходного периода на плечи трудовых слоёв населения. Заставить рабочих оплатить реконверсию — таков девиз капиталистов. С этой целью они потребовали отмены ограничений военного времени и всех прогрессивных мероприятий, в своё время осуществлённых правительством Рузвельта. Под нажимом крупнокапиталистических кругов конгресс, в котором после смерти Рузвельта преобладающую роль стал играть блок консервативных демократов и реакционных республиканцев, провалил ряд важных законопроектов, в какой-либо мере задевавших интересы крупного капитала. Так был провален законопроект «О полном обеспечении работой», предусматривавший организацию общественных работ для безработных, законопроект об увеличении пособий по безработице, об установлении минимума зарплаты и др. Одновременно конгресс принял в интересах монополий свирепый антирабочий законопроект Кейза, возлагающий ответственность за забастовки на профсоюзы и разрешающий преследовать профсоюзы в судебном порядке.

Многие органы печати отмечают, что правительство не только не противодействует подобной деятельности конгресса, но в ряде случаев само брало инициативу в осуществлении антидемократических мероприятий, как это было во время майской забастовки железнодорожников, когда Трумэн выдвинул законопроект о милитаризации рабочей силы.

Реакционной программе монополистических кругов внутри страны соответствует программа империалистической экспансии во вне. Эта программа может быть кратко определена формулой: завоевание американским империализмом мирового господства.

Выступая на с'езде национальной ассоциации промышленников, крупный капиталист Уэйсон заявил: «XIX век принадлежал Англии, XX век принадлежит Америке». Разговоры об «американском веке», о руководящей роли США в мире сейчас усиленно пропагандируются империалистическими кругами США, стремящимися—и небезуспешно —подчинить политику США своим экспансионистским целям.

Вмешательство США в гражданскую войну в Китае на стороне гоминдановской реакции происходит в интересах тех империалистических групп США, которые хотят превратить Китай в свою колонию, в свой военно-стратегический плацдарм. Выдвигаемые в США планы межамериканского военного сотрудничества отражают стремление подчинить господству американского империализма Латинскую Америку как в экономическом, так и в военно-политическом отношении. Многочисленные декларации о «жизненных интересах» США в восточной части Средиземного моря означают попытку американского капитала захватить господствующие позиции на Ближнем Востоке.

Во внешней политике США всё более отчётливо проявляются империалистические тенденции, отражающие намерение монополистического капитала проникнуть во все уголки земного шара, занять повсюду командные позиции, подчинить своему господству целые страны и даже континенты. Эти тенденции находят выражение в настойчивых попытках создать «международную опоясывающую систему баз» и в политике запугивания других государств.

Вместо международного сотрудничества политика США всё более вступает на путь создания противостоящих блоков. Об этом свидетельствует наличие англо-американского сговора, который с особой силой проявился на Парижской Мирной конференции. Соединённые Штаты поддерживают английскую колониальную политику в обмен на далеко идущие экономические уступки Великобритании. Политика, которую осуществляют вдохновители англо-американского блока, глубоко враждебна делу мира и демократии. Не случайно представители этого блока проявили на Парижской Мирной конференции столь много забот о благополучии бывших агрессоров и так мало внимания к справедливым требованиям демократических стран.

Неудивительно, что империалистические тенденции в политике США сочетаются с антисоветскими тенденциями. Международный авторитет и влияние СССР неизмеримо выросли. В СССР, спасшем человечество от фашистской опасности, народы мира видят верного, последовательного борца за мир и демократию. Советский Союз разоблачает врагов мира. Это не нравится господам империалистам. Отсюда и проистекает та шумная антисоветская кампания, которую ведут империалисты в купленной ими печати; они всячески стремятся оклеветать Советский Союз, очернить и опорочить советскую внешнюю политику.

Империалистический, антисоветский курс направляется в США реакционными кругами как республиканской, так и демократической партии. Консервативный демократ Коннэли выступает солидарно с реакционным республиканцем Ванденбергом.

Нынешняя внешняя политика Соединённых Штатов встречает растущее противодействие прогрессивной общественности. Профсоюзы, различные общественные организации, представители передовой интеллигенции США требуют покончить с политикой силы и вернуться к международному сотрудничеству. Тревога по поводу опасного направления, которое принимает внешняя политика США, всё более охватывает наиболее дальновидных представителей правящих кругов. Сенатор Пеппер, член палаты представителей Деласей, бывший министр внутренних дел Икес и другие выступают с критикой нынешнего внешнеполитического курса американского правительства и призывают вернуться к демократической политике Рузвельта. Ярким выражением разногласий, которые существуют в рядах ныне правящей демократической партии, явилась речь Уоллеса, послужившая поводом к его отставке. Уход Уоллеса из правительства отнюдь не означает прекращения той внутренней борьбы, которую его отставка обнажила перед всем миром. Наоборот, эта борьба будет обостряться.

А. ГЕОРГИЕВ.

ТЕЛЕФОНЫ РЕДАКЦИИ И ИЗДАТЕЛЬСТВА: зам. редактора 15—48, отв. секретарь 18—12, партийный и отдел пропаганды 3—06, промышленно-транспортный, отдел культуры и быта 8—30, отдел писем трудящихся 19—22, сельскохозяйственный 15—84, зам. управляющего издательством 7—34, междугородний 17—78, дежурный телефон (круглые сутки) 3—46, стол заказов 20—25, главный бухгалтер 5—78, плановый и отдел об'явлений 20—25, отдел кадров 16—71, проходная 21—39.

АГ 33989 Издательство «Алтайская правда» г. Барнаул, Короленко, 105. Тираж 45.000 экземпляров.