ПРОЛЕТАРИИ ВСЕХ СТРАН, СОЕДИНЯЙТЕСЬ!

АЛТАЙСКАЯ ПРАВДА

Орган Алтайского краевого, Барнаульского городского комитетов ВКП(б) и краевого Совета депутатов трудящихся

№ 217 (7631) | Воскресенье, 27 октября 1946 г. | ЦЕНА 20 КОП.

Сегодня в номере:

Председателю Совета Министров Союза ССР товарищу Сталину И. В. (1 стр.).
Ответ товарища Сталина руководителям строительства Узбекского металлургического завода (1 стр.).
Дело чести сибирских колхозников (1 стр.).
Пятилетний план восстановления и развития советского искусства (1 стр.).
В. Борисов. Выдающийся деятель большевистской партии (2 стр.).
С. Крючкова. На молодом заводе (2 стр.).
ОБЗОР ПЕЧАТИ. Когда райком партии не руководит своей газетой (2 стр.).
Г. Гурьев. Наши мероприятия по усилению темпов хлебосдачи (3 стр.).
С. Фатнев. 42 тысячи пудов хлеба государству. (3 стр.).
Михайловцы снаряжают красные обозы (3 стр.).
Сверхплановый хлеб (3 стр.).
В закрома Родины (3 стр.).
Самоотверженный труд комсомольцев (3 стр.).
С. Макаров, И. Фролов. В Славгородском и Бурлинском районах медленно ведут обмолот (3 стр.).
По краю (4 стр.).
На сессии Генеральной Ассамблеи организации Об'единённых наций (4 стр.).
Волнения в Калькутте (4 стр.).
Зиллиакус об английской внешней политике (4 стр.).
Церковный совет Кипра отвергает английский план конституционной реформы (4 стр.).
Центральный секретариат СЕПГ об итогах выборов в Берлине и советской зоне оккупации Германии (4 стр.).
На пресс-конференции в «Совете по африканским делам» (4 стр.).
Суд над Захариадисом (4 стр.).
Строительство укреплений на франко-испанской границе (4 стр.).
Заявление заместителя начальника штаба голландской армии (4 стр.).
Бои в Индонезии (4 стр.).

На страже интересов колхозного строя

НЕСКОЛЬКО дней назад Совет Министров Союза ССР утвердил Положение о Совете по делам колхозов при правительстве СССР. Этот акт советского государства является крупнейшим шагом на пути к дальнейшему расцвету колхозного строя, умножению общественного богатства колхозов. Колхозный строй — высший, самый передовой и самый жизнедеятельный общественный строй в деревне.

Это подтверждено всей историей колхозного строительства в нашей стране. Это нашло особенно яркое подтверждение в годы Отечественной войны с немецко-фашистскими захватчиками. Колхозы с честью выдержали испытания войны, непрерывно обеспечивали страну и доблестную советскую армию продовольствием и промышленность сырьём. Несмотря на уход в армию большей части трудоспособного населения, несмотря на сокращение машинного парка в сельском хозяйстве, тысячи колхозов в период войны не только не снизили уровень своего производства, но и расширили его, ещё больше укрепили своё общественное хозяйство.

Успехи колхозного строя — олицетворение преимущества социалистической системы хозяйства перед системой капиталистической, олицетворение непреоборимой силы советского общества.

В основе побед колхозного строя лежит сталинский Устав сельскохозяйственной артели. Разработанный товарищем Сталиным, Устав сельскохозяйственной артели стал основным законом колхозной жизни.

—Мы с вами пишем законы,—говорил товарищ Сталин в комиссии по выработке Устава на Втором Всесоюзном с'езде колхозников-ударников. — А Устав — это высший закон, основной закон построения нового общества в деревне.

Сила сталинского Устава состоит в том, что он наиболее правильно сочетает личные интересы колхозников с общественными интересами колхозов. А это означает, прежде всего, всемерное развитие и укрепление общественного хозяйства колхозов, общественной социалистической собственности. Устав создаёт все возможности для того, чтобы артельное общественное хозяйство колхозов росло всё более быстрыми темпами, а личное хозяйство носило всё более узкий, подсобный характер. Ибо только на основе развития общественного хозяйства в колхозах можно добиться расцвета культурной и зажиточной жизни колхозников.

Тысячи передовых колхозов, строго соблюдая Устав сельскохозяйственной артели, добились выдающихся успехов. Всему нашему краю известны колхозы имени Молотова, Шипуновского района, «Сибирский меринос», Рубцовского района, имени Куйбышева, Павловского района, имени Максима Горького, Шелаболихинского района, и многие другие. Претворяя в жизнь артельный Устав, они из года в год укрепляют общественное хозяйство, свято выполняют обязательства перед государством, повышают жизненный и культурный уровень колхозников.

Однако в годы войны, вследствие ослабления контроля за соблюдением Устава, появились многочисленные факты извращения политики партии и правительства в области колхозного строительства. Они выразились в грубейшем нарушении Устава сельскохозяйственной артели. Нарушения Устава подрывают общественную собственность колхозов, открывают путь для проявления мелкобуржуазных тенденций, для игнорирования государственных интересов и являются большой государственной опасностью.

Совет Министров Союза ССР и Центральный Комитет ВКП(б) в постановлении «О мероприятиях по ликвидации нарушений Устава сельскохозяйственной артели в колхозах» вскрыли и резко осудили факты расхищения общественных земель колхозов, растаскивания колхозного имущества, неправильного расходования трудодней, нарушения демократических основ управления колхозами. Партия и правительство квалифицировали эти нарушения, как чуждые ленинизму и крайне опасные для всего социалистического строительства.

Сейчас идёт большая работа по ликвидации нарушений Устава сельскохозяйственной артели. Эта работа имеет огромное государственное, политическое значение. Её нельзя противопоставлять хлебозаготовкам, отрывать от текущих задач. Ликвидировать нарушения Устава, пресекать в корне попытки покушения на общественное богатство колхозов, давать решительный отпор рваческим антиколхозным элементам, бороться за укрепление трудовой дисциплины и наведение порядка в колхозах — значит содействовать быстрейшему выполнению плана хлебозаготовок.

В этом отношении странной кажется позиция секретаря Ребрихинского райкома ВКП(б) тов. Шилова. Райком получает немало сигналов о нарушениях Устава, но не принимает мер к тому, чтобы пресечь их. Работники райкома об'ясняют это тем, что они заняты на хлебозаготовках и им некогда заниматься Уставом. Нечего доказывать вред и ошибочность подобного мнения. Ребрихинский район потому и отстаёт, что в колхозах имеют место грубейшие извращения Устава, что партийная организация не даёт отпора антиколхозным элементам, нарушителям колхозной и государственной дисциплины, людям, не желающим честно выполнять свои обязательства перед государством.

Большевистская партия и советское правительство всегда стояли и стоят на страже интересов колхозного строя. Создание Совета по делам колхозов является прямым продолжением политики нашей партии, кровно заинтересованной в дальнейшем развитии и укреплении колхозов, в повышении благосостояния колхозников.

Совет по делам колхозов создан для установления строгого контроля за соблюдением Устава сельскохозяйственной артели, ограждения колхозов от попыток нарушения Устава, а также для разрешения вопросов колхозного строительства.

Совет по делам колхозов будет стоять на страже артельного общественного хозяйства и следить за неуклонным осуществлением мероприятий партии и правительства по дальнейшему укреплению колхозов и росту благосостояния колхозников.

Совет по делам колхозов будет ограждать общественные земли колхозов—основной источник силы и крепости колхозного строя—от расхищения и от посягательств на них частно-собственнических и рваческих элементов, использующих колхоз в целях спекуляции и личной наживы.

Правительство поручило Совету по делам колхозов ограждать колхозы от злоупотреблений со стороны местных работников, выражающихся в растаскивании колхозной собственности, и принимать меры, обеспечивающие сохранность общественного хозяйства и имущества колхозов.

Принимать меры к укреплению и развитию общественного хозяйства, к повышению значения трудодня, всемерно укреплять дисциплину в колхозах, помогать им наиболее правильно вести своё хозяйство, осуществлять контроль за соблюдением демократических основ управления колхозами—таков далеко не полный перечень больших задач, возложенных правительством на Совет по делам колхозов.

В целях успешного осуществления этих задач правительство предоставило Совету большие права.

Нет сомнения в том, что плодотворная деятельность Совета по делам колхозов быстро даст свои результаты. Опираясь на огромную поддержку партии и государства, проводя в жизнь политику большевистской партии, Совет поможет колхозам быстрее ликвидировать нарушения Устава, сделать новый шаг вперёд на пути к укреплению общественного хозяйства.

Колхозное крестьянство с одобрением встретило решение партии и правительства о создании Совета по делам колхозов. Оно видит в этом новую заботу советского государства и родной большевистской партии о процветании колхозного строя. Лучшим ответом на эту заботу будет досрочное выполнение государственного плана хлебозаготовок.

Алтайские колхозники взяли на себя большие обязательства перед лицом всей страны. Они дали слово выполнить к 30 октября план хлебозаготовок, дать Родине больше хлеба. Успешное выполнение этих обязательств явится большим вкладом колхозников нашего края в осуществление сталинского пятилетнего плана.

Санитарные отряды Красного Креста выехали в Северную Корею

Исполком Союза обществ Красного Креста и Красного Полумесяца СССР направил в районы Северной Кореи 4 санитарно-эпидемических отряда для помощи департаменту здравоохранения Северной Кореи в ликвидации эпидемических заболеваний. В состав отрядов входят врачи, фельдшера, медицинские сёстры, дезинфекторы, санитары и др. Руководство отрядами поручено старшему научному сотруднику Саратовского института «Микроб» доктору В. Кузнецовой.

Отряды оснащены всем необходимым для развёртывания противоэпидемической работы — дезосредствами, медикаментами, перевязочными материалами. Врачи имеют возможность открыть на местах назначения стационары на 60 мест каждый.

(ТАСС).

Присвоение многодетным матерям почетного звания „Мать-героиня“

Указом Президиума Верховного Совета СССР присвоено почетное звание «Мать-героиня» следующим матерям:

1. **Антоненко** Ефимия Гавриловна — домашняя хозяйка, гор. Чесноковка.
2. **Анчугова** Ирина Федоровна — домашняя хозяйка, с. Столбово, Каменского района.
3. **Ботвинова** Елена Ивановна — домашняя хозяйка, село Кузнечиха, Белоглазовского района.
4. **Валеева** Анисья Ивановна —домашняя хозяйка, Центральный район города Бийска.
5. **Звягина** Клавдия Афанасьевна — домашняя хозяйка, город Ойрот-Тура.

Председателю Совета Министров Союза ССР товарищу СТАЛИНУ И. В.

Дорогой Иосиф Виссарионович!

Строители и монтажники треста «Узбекпромстрой» Министерства строительства предприятий тяжелой индустрии и коллектив Узбекского металлургического завода Министерства черной металлургии счастливы доложить Вам, что Ваше задание выполнено. Узбекский металлургический завод построен и вступил в строй действующих предприятий.

Введены в действие: мартеновский цех, прокатный стан «300», центральная электростанция, чугунолитейный, кузнечно-котельный и механический цехи, железнодорожное хозяйство и коммуникации завода. Для металлургов завода построены капитальные дома жилой площадью 9,5 тыс. кв. метров.

Завод выдает из своей стали готовый прокат для народного хозяйства Узбекистана.

Сооружение завода началось в трудные годы Великой Отечественной войны. В целях ускорения сроков строительства и экономии дефицитных материалов строители смело применяли новые виды конструкций, широко использовали местные строительные материалы.

Там, где 4 года назад была голая степь, выросло современное металлургическое предприятие, оснащенное передовой техникой, обогатившее промышленность Узбекистана металлом для выполнения сталинской программы под'ёма и развития хлопководства.

Весь узбекский народ помогал строить свой первенец черной металлургии. Узбекская молодёжь изучала металлургическое дело на заводах Урала и Сибири. Помощь великого русского народа, обеспечившего завод кадрами местной национальности, воспитавшего мартеновщиков и прокатчиков, сталеваров, вальцовщиков и сварщиков из вчерашних узбекских колхозников, — яркое свидетельство нерушимой сталинской дружбы народов.

Заверяем Вас, товарищ Сталин, что строители и монтажники треста «Узбекпромстрой» готовы в дальнейшем также самоотверженно выполнять задания партии и правительства по строительству об'ектов четвёртой сталинской пятилетки.

Коллектив металлургического завода обязуется выполнить досрочно, к 15 декабря, годовую программу производства проката и стали.

Желаем Вам, дорогой Иосиф Виссарионович, здоровья и долгих лет жизни на благо нашей великой Родины.

Управляющий трестом «Узбекпромстрой» Министерства строительства предприятий тяжелой индустрии КРАСНОКУТСКИЙ.
Начальник строительного управления треста «Узбекпромстрой» АЙТМЕТОВ.
Директор Узбекского металлургического завода Министерства черной металлургии РЯЗАНОВ.
Главный инженер треста «Узбекпромстрой» ИВАНОВ.
Главный инженер строительного управления треста «Узбекпромстрой» ТУРИН.
Главный инженер Узбекского металлургического завода КУРБАТОВ.
Секретарь Беговатского горкома КП(б) Узбекистана ТЕРЕНТЬЕВ.
Парторг ЦК ВКП(б) на строительстве АБДУМАВЛЯНОВ.
Секретарь партбюро Узбекского металлургического завода КРУГЛЫШЕВ.

БЕГОВАТ

УЗБЕКСКИЙ МЕТАЛЛУРГИЧЕСКИЙ ЗАВОД

товарищам Краснокутскому, Айтметову, Рязанову, Иванову, Турину, Курбатову, Терентьеву, Абдумавлянову, Круглышеву

Поздравляю строителей и металлургов Узбекского металлургического завода с окончанием строительства и вводом в действие прокатного стана «300».

Теперь Узбекистан имеет свою сталь и свой прокат, необходимый для дальнейшего развития народного хозяйства республики.

Сооружение металлургического завода в Узбекистане является серьезным успехом строителей, металлургов и трудящихся Узбекистана, вложивших в строительство завода много сил и творческой инициативы.

Желаю вам успеха в быстрейшем полном окончании строительства всего завода и освоении его проектной мощности.

И. СТАЛИН.

ДЕЛО ЧЕСТИ СИБИРСКИХ КОЛХОЗНИКОВ

Беседа с начальником Главного зернового управления, членом коллегии Министерства заготовок СССР т. Хаврониным

Патриотический призыв алтайских колхозников — выполнить досрочно государственный план хлебозаготовок, дать Родине сверх плана миллионы пудов зерна нашёл горячий отклик во всех республиках страны. Вступая во Всесоюзное социалистическое соревнование за успешное завершение сдачи хлеба государству к 7 ноября — празднику Великой Октябрьской социалистической революции, десятки краёв и областей взяли конкретные обязательства.

Инициатор этого замечательного движения — Алтайский край обязался сдать сверх плана 6 миллионов пудов хлеба, Казахстан — 9 миллионов, Красноярский край и Новосибирская область — по 2 миллиона, Кемеровская и Омская области —по 1 миллиону 200 тысяч, Челябинская область — 1 миллион 100 тысяч пудов.

Среди республик Союза неплохо выполняет свои обязательства Казахстан. К 20 октября он сдал хлеба почти на 10 миллионов пудов больше, чем на это время в прошлом году. Алма-Атинская, Джамбулская, Карагандинская и Южно-Казахстанская области уже полностью рассчитались с государством и продолжают сдавать хлеб сверх плана. Выполнила государственные поставки Дрогобычская область. Успешно прошли заготовки хлеба в Закарпатской области Украины. Новые граждане Советского Союза — закарпатские крестьяне сдали государству сверх плана 200 тысяч пудов зерна. Выполнила годовой план поставок зерна Карело-Финская ССР.

В последнее время повысились темпы сдачи хлеба на Урале. Свердловская область выполнила план на 70 процентов. Усилилась сдача хлеба государству в Челябинской области. В четвёртой пятидневке она сдала 1 миллион 299 тысяч пудов хлеба против 757 тысяч пудов, заготовленных в предыдущей пятидневке. Но в целом Челябинская область, несмотря на большие возможности, заготовила зерна меньше прошлогоднего. Медленнее, чем в прошлом году идут поставки хлеба в Молотовской области.

Прекрасный урожай выращен в этом году в Сибири. Инициатор Всесоюзного социалистического соревнования — Алтайский край сдал государству зерна вдвое больше прошлогоднего, выполнив на три четверти годовое задание. Колхозам, совхозам и заготовительным организациям края предстоит ещё больше приложить усилий, чтобы с честью выполнить свои обязательства.

Наравне с Алтайским краем идёт Томская область. Её передовые районы — Васюганский, Верхне-Кетский, Парабельский, Каргасокский, Колпашевский и Пудинский выполнили годовой план.

Однако в ряде районов заготовки хлеба ещё развёрнуты слабо, допускаются большие потери зерна. Особенно плохо идёт молотьба в Зырянском районе. Здесь из 57 зерносушилок 27 не работают, что тормозит ход хлебопоставок. Колхозы «Путь к социализму», имени Чапаева и имени Максима Горького не организовали охрану зерна. Хлеб отправляется на заготовительные пункты без предварительного взвешивания, а сухое зерно нередко смешивается с влажным. В колхозах «Искра», «Красный просвещенец», «Колос» и некоторых других не используются сложные молотилки и комбайны на ночной молотьбе. Эти недостатки надо немедленно устранить.

Среди областей, краёв и республик на среднем уровне держатся Красноярский край, Омская и Кемеровская области. Снизила темпы в последней пятидневке Новосибирская область. Хуже всех заготовляют хлеб Тюменская и Курганская области. Особенно отстала Курганская область, где из пятидневки в пятидневку нарушаются правительственные сроки поставок. Передовые районы Сибири —Кулундинский, Ключевской, Рубцовский, Алтайского края, Новосибирский сельский район, Бирилюсский район, Красноярского края, и другие хорошо ведут хлебозаготовки. О возможностях успешного завершения важнейшего государственного задания говорит опыт передовиков заготовок. В Омской области 20 октября был организован общеобластной день красных обозов. За этот день колхозы и совхозы доставили на государственные зернохранилища 900 тысяч пудов хлеба — втрое больше, чем в обычные дни. В день красных обозов колхозы Челябинской области сдали государству свыше миллиона пудов зерна.

Колхозники и колхозницы, рабочие и работницы Новосибирской области, вызывая на социалистическое соревнование трудящихся Казахской ССР, Кемеровской и Томской областей, заявили: «Слово сибиряков-колхозников—крепкое и нерушимое слово. Приложим все наши силы, всё наше умение для того, чтобы с честью выполнить своё социалистическое обязательство».

Дело чести сибирских хлеборобов — сдержать данное слово и дать Родине миллионы пудов зерна сверх плана в фонд первого года новой сталинской пятилетки.

(ТАСС).

Пятилетний план восстановления и развития советского искусства

25 октября в Центральном Доме работников искусств открылся пленум ЦК профсоюза работников искусств.

С докладом о пятилетнем плане восстановления и развития советского искусства выступил председатель Комитета по делам искусств при Совете Министров СССР М. Б. Храпченко. К концу 1950 года, — сказал он, — в стране будет создано 165 новых театров, преимущественно драматических. Они откроются в Горловке, Артемовске, Николаеве, Ужгороде, Мариуполе, Березниках, Ижевске и др. Значительно возрастёт сеть колхозных и передвижных театров в Свердловской, Иркутской, Сталинградской, Псковской, Новгородской областях, на Украине и в других республиках. По пятилетнему плану предусмотрено открытие 23 театров юного зрителя и 26 кукольных театров — во Владивостоке, Краснодаре, Ростове-на-Дону, Витебске, Гомеле и т. д. Новые оперные театры возникнут в Днепропетровске, Владивостоке и других городах. К концу пятилетки страна будет располагать 898 театрами, 410 музыкальными коллективами, 65 симфоническими оркестрами, 127 профессиональными хорами, 70 оркестрами народных инструментов, большой сетью художественных музеев, цирков и т. д.

На капитальное строительство в области искусства ассигнуется 356 миллионов рублей. Будут вновь выстроены и восстановлены 63 театральных здания, несколько концертных залов, консерваторий.

В связи с ростом театральной сети значительно возрастёт потребность в творческих кадрах: понадобится 5690 драматических и 900 оперных артистов, 500 режиссёров, 3300 хористов, 6600 оркестрантов, 1300 режиссёров для художественной самодеятельности. Для подготовки кадров, помимо существующих учебных заведений, открываются новые институты, консерватории, училища, студии.

Тов. Храпченко подробно остановился на вопросах качества репертуара и идейной направленности в работе учреждений искусств, на задачах, вытекающих из решений ЦК ВКП(б) о журналах «Звезда» и «Ленинград», о репертуаре драматических театров и о фильме «Большая жизнь».

Доклад о задачах профсоюзных организаций сделал председатель Центрального Комитета союза работников искусств СССР А. В. Покровский.

(ТАСС).

Передовики хлебосдачи

Колхоз имени Молотова, Егорьевского района, которым несколько лет подряд руководит И. Ф. Летуновский, одним из первых в районе закончил косовицу и обмолот хлебов. 10 октября он полностью рассчитался с государством по хлебопоставкам и сдал сверх плана больше 5 тысяч пудов зерна. Сейчас тов. Летуновский организовал красные обозы «Алтайцы — Родине».

НА СНИМКЕ: председатель колхоза И. Ф. ЛЕТУНОВСКИЙ.

Фото Н. Калинина.

Дневник хлебозаготовок

Попрежнему отстают районы Бийской группы

Наивысший прирост хлебосдачи за день 25 октября дала Кулундинская группа районов. Двенадцать районов Кулунды сдали на заготовительные пункты 3192 тонны зерна. Значительных успехов достиг Родинский район. Руководители района (секретарь РК ВКП(б) тов. Стародубцев, председатель райисполкома тов. Середа) через партийный актив сумели быстро раз'яснить трудящимся района обращение усть-пристанских колхозников, организовали круглосуточный обмолот и массовые красные обозы с хлебом государству. За день родинцы обмолотили хлеб с 1107 гектаров и сдали на заготовительные пункты 1034 тонны зерна. В Ключевском районе красными обозами вывезено 395 тонн хлеба.

Исключительно плохо организовал хлебосдачу Бурлинский район (секретарь РК ВКП(б) тов. Сергеев, председатель райисполкома тов. Васильев), За день в этом районе обмолочен хлеб с 1172 гектаров, но почти весь хлеб осел на токах, государству сдано всего только 59 тонн.

В Рубцовской группе самый большой прирост — 420 тонн—дал Локтевский район. Увеличение темпов хлебосдачи в этом районе об'ясняется хорошей организацией молотьбы. За день локтевцы обмолотили хлеб с 1310 гектаров. Змеиногорский и Рубцовский районы сдали 25 октября по 290 тонн хлеба. Резко снизил темпы Егорьевский район, сдавший за день всего только 22 тонны зерна.

В Каменской группе провалили дневное задание Тюменцевский, Шелаболихинский, Шарчинский, Ребрихинский, Крутихинский и некоторые другие районы. Секретарь Шелаболихинского райкома партии тов. Лобанов и председатель райисполкома тов. Жилин не пресекли саботаж хлебозаготовок в районе, не подняли массы на борьбу за хлеб, не организовали по примеру усть-пристанцев красных обозов с зерном государству, вследствие чего район сдал за день только 14 тонн хлеба. Большинство шелаболихинских колхозов совсем прекратило хлебосдачу.

В Центральной группе районов усилил темпы молотьбы и хлебосдачи Залесовский район, сдавший за день 332 тонны зерна. Несколько лучше работал Павловский район, отгрузивший на заготовительные пункты 244 тонны. Косихинский район—один из передовых в крае, но 25 октября косихинские колхозы задержали намолоченный хлеб, не сумели отгрузить его государству. С 580 обмолоченных гектаров они вывезли на заготовительные пункты только 53 тонны зерна. Сорвали дневные задания по хлебосдаче Барнаульский, Калманский и Тальменский районы.

До сих пор сильно отстают на молотьбе и хлебосдаче районы Бийской группы. Здесь снова дело срывает Чарышский район, сдавший государству за день 14 тонн хлеба. Недалеко от него ушел и Старо-Бардинский район, отгрузивший за день 39 тонн хлеба. Плетутся в хвосте Петропавловский, Солонешенский, Быстро-Истокский и многие другие районы. Большая вина за отставание этих районов ложится на Бийский городской комитет партии и его актив. Бийская парторганизация до сих пор не помогла исправить положение на молотьбе и хлебосдаче в этих районах.

Дневные итоги за 25 октября свидетельствуют о том, что темпы хлебосдачи до сих пор остаются низкими, не обеспечивающими выполнения принятых краем обязательств.

Выдающийся деятель большевистской партии

(К 60-летию со дня рождения Г. К. Орджоникидзе)

В истории нашей великой партии есть имена, которые служат примером непоколебимой стойкости и благородства. Народная память хранит их как победное знамя, как свою гордость и славу.

Таково имя Григория Константиновича Орджоникидзе — героического борца и замечательного революционера, крупнейшего деятеля большевистской партии, выдающегося руководителя хозяйственного строительства нашей страны, боевого соратника Ленина и Сталина. Советский народ любовно называл его: Серго—именем, которое Орджоникидзе носил в годы подполья.

Всю свою яркую жизнь до последнего вздоха, все свои выдающиеся дарования и бившую ключом энергию Орджоникидзе беззаветно отдал великому делу большевистской партии, делу коммунизма.

Вся деятельность Орджоникидзе неразрывно связана с революционной борьбой трудящихся против царского самодержавия и буржуазно-помещичьего гнёта, с борьбой за победу Великой Октябрьской социалистической революции, с организацией разгрома армий белогвардейцев и иностранных интервентов, с победоносным строительством социализма в нашей стране. Все чувства, мысли и действия Григория Константиновича определялись безграничной преданностью народу.

Родился Серго в Западной Грузии, в селении Гореша, 28 октября 1886 года. Ещё будучи 17-летним юношей, он в 1903 году вступил в большевистскую партию и до конца дней своих твёрдо шёл за Лениным и Сталиным.

Наступил грозный 1905 год. Серго — активный участник революционных событий. В этом году он приехал в Батум. Через год полиция арестовала его в селе Бомбары, близ Гудаути, во время разгрузки транспорта оружия. Выпущенный из Сухумской тюрьмы на поруки, Серго уехал в Тифлис. Здесь в середине 1906 года он впервые встретился с товарищем Сталиным в редакции большевистской газеты «Дро» («Время») и навсегда стал его ближайшим другом и соратником.

В марте 1907 года Серго был направлен на партийную работу в Баку. Здесь под руководством товарища Сталина он вырос в подлинного вожака масс, непримиримого ленинца, не знающего страха и препятствий в достижении великих целей, поставленных партией.

В ноябре 1907 года Серго был вновь арестован, заключён в Баиловскую тюрьму, а в апреле 1908 года — приговорён к вечной ссылке в Сибирь. Но летом 1909 года Орджоникидзе убежал из далёкой енисейской ссылки и возвратился в Баку для революционной работы.

В 1910 году Серго учится в партийно-пропагандистской школе Ленина, организованной близ Парижа. Однако вскоре учёбу пришлось прервать. Летом 1911 года по поручению Владимира Ильича Орджоникидзе выехал в Россию для подготовки созыва Всероссийской конференции большевиков. Несмотря на огромные трудности, Серго побывал во многих городах и блестяще выполнил задание партии.

На Пражской партийной конференции Орджоникидзе был избран членом ЦК. Вместе с товарищем Сталиным он вошёл в состав бюро ЦК для руководства работой в России. Серго было тогда всего 25 лет!

Вернувшись в Россию, Орджоникидзе выступает с докладами о конференции и берётся за практическую работу. Вместе с товарищем Сталиным он едет в Баку. Но весной 1912 года Серго снова попал в руки царской полиции. За побег из ссылки и революционную работу его приговорили к трём годам каторги, которую он отбыл в Шлиссельбургской крепости, и затем был выслан в Восточную Сибирь.

В общей сложности Орджоникидзе пробыл в царских застенках почти восемь лет. Но тюремные лишения, преследования полиции, долгие скитания по этапам не сломили его непоколебимого духа. Тяжёлые испытания только ещё больше закалили его волю.

Несмотря на трудные условия, Серго много работал над повышением уровня своих знаний. Во время заключения в Шлиссельбурге он прочитал около 300 книг по вопросам марксизма, философии, политической экономии, литературы.

Февральская революция застала Орджоникидзе в далёкой якутской ссылке. Летом 1917 года он приехал в Петроград и целиком отдал себя партии. Он развернул огромную работу по вовлечению широчайших масс в революционную борьбу. Как член Петроградского комитета партии, он часто выступал на рабочих собраниях и митингах, пропагандируя программу и лозунги большевистской партии.

В дни подготовки VI с'езда партии товарищ Сталин поручил Орджоникидзе исключительно ответственное дело — организацию постоянной связи с Лениным, находившимся тогда в подполье. Серго дважды ездил на станцию Разлив. На самом с'езде Орджоникидзе горячо отстаивал линию Ленина и Сталина и непримиримо боролся против изменников партии. После с'езда он все свои силы посвятил подготовке масс к вооружённому восстанию.

Партия всегда направляла Серго на самые трудные, самые решающие участки революционной борьбы. В октябрьские дни он активно участвовал в подавлении восстания юнкеров и в разгроме контрреволюционных войск генерала Краснова, наступавшего на Петроград. В начале 1918 года, когда немецкие полчища оккупировали Украину, Орджоникидзе, по указанию Ленина и Сталина, организует отряды революционных матросов и красногвардейцев для отпора вильгельмовским войскам. Неоценимую роль сыграл он при защите Кубани и Ростова. Всюду, куда посылала его партия, он твердой рукой наводил железный порядок, сплачивал вокруг себя бойцов и вёл их к победе.

В мае 1918 года советские войска под натиском интервентов и белогвардейских банд оставили Ростов-на-Дону. Эшелон Орджоникидзе ушёл из города последним и с боями прорвался к Царицыну. Здесь Серго об'единил все советские войска и организовал подавление белогвардейского мятежа. По приезде в Царицын товарища Сталина, Орджоникидзе помогал ему укреплять эту волжскую твердыню.

В дни наступления банд Деникина Серго назначается членом Реввоенсовета XIV армии и добивается боевых успехов. С войсками XI армии Орджоникидзе вошёл в Баку. После установления советской власти в Закавказье, Орджоникидзе ряд лет успешно руководил строительством советских республик — Азербайджана, Армении и Грузии.

Замечательные большевистские качества Орджоникидзе с особенной силой и полнотой раскрылись в эпоху сталинских пятилеток. Возглавляя Центральную Контрольную Комиссию и Наркомат Рабоче-Крестьянской Инспекции, а затем Высший Совет Народного Хозяйства, Наркомат тяжёлой промышленности СССР, он стоял в первых рядах организаторов социалистического строительства, неутомимо укреплял хозяйственный аппарат, искоренял бюрократизм и волокиту, беспощадно боролся с врагами народа.

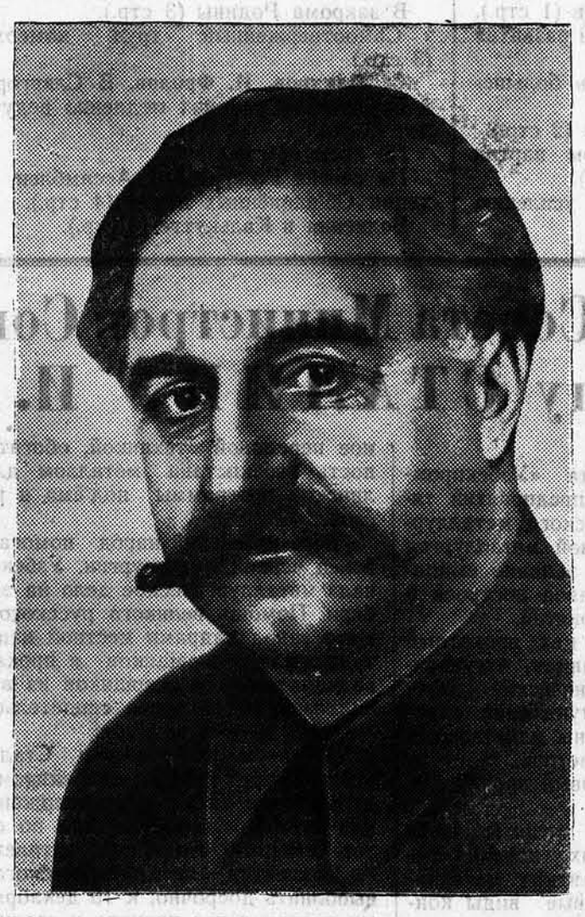

Будучи верным учеником и соратником Ленина и Сталина, Орджоникидзе многое сделал для укрепления единства партии. Серго был грозой для всякого рода антипартийных и оппозиционных элементов. Он разоблачал и громил троцкистско-зиновьевских и бухаринских реставраторов капитализма. Как стойкий руководитель ленинско-сталинского типа, он в 1930 году был избран в члены Политбюро ЦК ВКП(б).

Исключительную роль сыграл товарищ Серго в деле создания социалистической индустрии. В бурном расцвете советской промышленности и укреплении экономической мощи нашей страны заложена огромная доля творческого труда и усилий Орджоникидзе. «Без создания тяжёлой промышленности,—говорил он, — без создания современного машинного производства наш Советский Союз не мог бы торжествовать свои победы».

Орджоникидзе был организатором блестящих побед социалистического строительства. С его помощью партия разрешила важнейшую и труднейшую задачу построения в нашей стране могучей передовой тяжёлой индустрии, перевооружившей сельское хозяйство и транспорт и обеспечившей оборону страны.

Вот почему в памяти миллионов трудящихся Советского Союза Серго любовно запечатлён, как выдающийся командарм социалистической промышлености. Он увлекал рабочих и инженеров на преодоление препятствий, вдохновлял их примером и словом, пламенной верой в победу социализма. Следуя заветам Ленина и указаниям Сталина, он многое сделал для внедрения передовой техники на наши фабрики и заводы. Серго страстно бичевал всякий застой, косность, консерватизм и зазнайство. Нельзя прозябать, говорил он, останавливаться, ибо тот, кто замешкался, — тот отстал. Он повседневно учил работников промышленности тому, как надо внедрять культуру на предприятиях, соблюдать чистоту и опрятность. Он резко критиковал тех горе-хозяйственников, которые плохо знали порученное им дело, не умели использовать производственные ресурсы, бережливо расходовать топливо, металл, сырьё, денежные средства.

Орджоникидзе принадлежат огромные заслуги в области подготовки и воспитания кадров талантливых руководителей социалистического производства, до конца преданных делу социализма, сплочённых вокруг большевистской партии. У товарища Сталина он научился внимательному, любовному отношению к новаторам производства, к зачинателям новых методов труда. Когда Алексей Стаханов установил свой первый рекорд, Серго высоко оценил этот замечательный почин и многое сделал для внедрения стахановского движения во все отрасли народного хозяйства.

До конца своей жизни Орджоникидзе работал над укреплением обороны советской страны, проявлял неустанную заботу об оснащении вооружённых сил СССР новейшей техникой. «Для мира, — говорил он, — нужна стальная, крепкая, спаянная железной дисциплиной и воспитанная в духе ленинизма Красная Армия».

Таланты выдающегося руководителя и организатора социалистической индустрии сочетались в нём с исключительной чуткостью, простотой и сердечностью в отношениях к людям. Это чувство сталинской заботы о людях Орджоникидзе стремился воспитать в каждом руководителе предприятия. Директор предприятия, говорил он, «должен хорошо знать каждый уголок своего завода, он должен знать по крайней мере весь командный состав до бригадиров включительно, лучших ударников, знать, чем они живут, как работают».

Крупнейший организатор масс, неутомимый строитель социалистического государства, Орджоникидзе воплощал в себе все черты государственного деятеля ленинско-сталинского типа. Он был образцом высоко идейного большевика и придавал огромное значение повышению политического уровня руководителей хозяйственных организаций и инженерно-технических работников. Он не раз отмечал, что, чем ниже марксистско-ленинская сознательность кадров, тем вероятнее срывы и провалы в работе, тем вероятнее измельчание и вырождение таких работников в деляг-крохоборов.

Орджоникидзе умер 18 февраля 1937 г., на 51-м году жизни, в расцвете своей кипучей деятельности. Царская каторга и ссылки, самоотверженная работа на военном и хозяйственных фронтах подорвали здоровье Серго. Во многом ускорили его смерть враги народа — троцкистские выродки фашизма, изменническая работа которых глубоко возмущала благородное сердце товарища Орджоникидзе.

Беззаветной преданностью делу коммунизма, своей неутомимой работой, чуткостью и отзывчивостью Серго заслужил всенародную любовь и уважение. Светлый образ Григория Константиновича Орджоникидзе, кристально-чистого и стойкого большевика, верного сына партии Ленина—Сталина, всегда будет вдохновлять трудящихся на дальнейшую борьбу за победу коммунизма. Вся его прекрасная жизнь учит советских людей бороться за процветание и могущество нашего социалистического Отечества.

В. БОРИСОВ.

Предоктябрьское социалистическое соревнование

На молодом заводе

Алтайский завод автотракторного электрооборудования создан в суровые годы. Страна вела войну и строила новые фабрики и заводы. Было трудно. Но молодой коллектив АЗТЭ преодолевал трудности, уверенно становился на ноги.

Сейчас закончено становление завода. Он вошёл в ряды действующих, выпускает сложную продукцию, обеспечивает тракторы Сибири, Дальнего Востока, Урала важными запасными частями.

...На огромной доске пунктиром нанесена кривая выполнения производственной программы. Август, сентябрь, октябрь... Кривая движется вверх. В последние три месяца завод работает особенно хорошо. Упорная борьба за суточный график, за ритмичность даёт свои результаты. Люди трудятся без рывков, без штурма. Изо дня в день перевыполняют план.

Гордость молодого завода — литейный цех. В течение многих месяцев он держит первенство на заводе. В предоктябрьском соревновании литейщики не снижают темпов. Они перевыполняют производственную программу, совершенствуют технологический процесс, ищут новые пути для повышения производительности труда. Однако начальник цеха, неутомимый новатор тов. Семенченко, не удовлетворён результатами своей работы. Ему мало перевыполнить программу. Надо, чтобы качество продукции было отличным, чтобы себестоимость была ниже плановой. И литейщики добиваются ощутительных результатов. Долгое время в цехе не было модельной мастерской. Модели изготовляли на других предприятиях. Это было дорого и неудобно. Сейчас организовали свою модельную мастерскую. В самые короткие сроки подготовили своих модельщиков. Корпуса карбюраторов готовятся теперь на месте.

Литейный цех, как и другие, работал в две смены. Рабочий день был не загружен, люди без напряжения выполняли программу. Коммунисты литейного стали решать, как добиться уплотнения рабочего дня. Подумали, посоветовались, внесли некоторые изменения в организацию производственного процесса и перешли на одну смену. Результат превзошёл самые смелые предположения. В цехе работало 132 человека. С переходом на одну смену высвободили 28 рабочих и послали их в другие цехи. Повысилась ответственность каждого литейщика. Все 480 минут были заполнены высокопроизводительным трудом. И в месяц вместо 3.500 карбюраторов по плану стали делать 4.000 штук.

Если спросить начальника цеха тов. Семенченко о том, кто лучше всех работает в цехе, кто держит первенство, он окажется в затруднительном положении. Очень много хороших рабочих в цехе и трудно отдать кому-нибудь предпочтение. Формовщица Бурушко делает в смену больше ста опок при норме 60. Формовщик Артеменко даёт в смену 130 опок. Молодой вагращик Шадкин работал только на вагранке. Сейчас он освоил профессию формовщика. Четыре часа он занят у вагранки, остальное время на формовке. Две специальности, две операции. И каждую из них он выполняет отлично. На 250 процентов выполняет норму наждачница Неустроева.

Люди—золотой фонд завода. Руководители цехов главное внимание обращали на подготовку кадров. И теперь в цехах идёт работа слаженно, главным образом потому, что кадры стали опытными. Юноши и девушки колхозного Алтая в короткие сроки овладели сложными специальностями, научились уважать станок, ценнейшее оборудование. Они решают исход борьбы за план. И это особенно показательно на опыте работы механосборочного цеха. Этот цех—главный на заводе. Отсюда выходят готовые карбюраторы, отстойники, бензокраники и другие точные изделия. Нужно обладать очень большим производственным опытом, чтобы безукоризненно изготовить такое тонкое и совершенное оснащение для трактора. Но в цехе мало старых мастеров. Молодые рабочие—хозяева механосборочного. Среди них большим почётом пользуются Алексей Чуйко, Мария Козлова, штамповщицы Харлова и Фуреева, слесарь Николай Чикинда, сверловщик Тропынин. Все они дают свыше двух норм в смену. Особенно следует отметить начальника 1-го отделения Василия Сергеевича Яковенко. Он обладает большими организаторскими способностями и производственным опытом. Туда, где не ладится дело, посылают Яковенко. Сейчас он работает в первом отделении механосборочного цеха. Буквально, в несколько дней он ввёл отделение в график.

На заводе организовано 47 комсомольско-молодёжных бригад. Среди них первенство держат бригады Поздышева, Чикинда и Скрипник. Все они вдвое перевыполнили задание октября.

Свыше 250 рабочих выполнили годовые нормы и сейчас выполняют программу 1947 года. Полуторагодовые нормы выполнили слесарь Кандыков, фрезеровщик Александров. землемер Феоктистов, обрубщик Петров, кузнец Ситонов. Испытатель карбюраторов тов. Козлов уже сделал две годовых нормы и выполняет программу 1948 года.

У АЗТЭ большие перспективы в новом пятилетии. Завод изменяет свой профиль. Он будет выпускать генераторы тока, дизельные насос-форсунки. Это—совершенно новая продукция, в которой остро нуждается автомобильное производство. Работники завода деятельно готовятся к освоению новой продукции. Создана экспериментальная мастерская. Устанавливаются и испытываются сложнейшие станки. Будет создано при заводе ремесленное училище. Для того, чтобы обеспечить необходимыми деталями автомобильное производство Урала, Сибири и Дальнего Востока, потребуются высококвалифицированные кадры.

Успехи завода несомненны. Но на пути к досрочному выполнению плана первого года новой пятилетки имеются серьёзные помехи. Важно ведь не только выполнить программу, но и дать дешёвую продукцию, не перерасходовать государственные деньги. Вопросы снижения себестоимости на заводе всё ещё остаются нерешёнными. До сих пор не налажен учёт использования оборудования. Не справляется со своими задачами инструментальный цех, что часто снижает темпы других цехов.

Но дружный коллектив молодого завода, безусловно, сможет быстро и организованно устранить эти существенные недостатки, чтобы по всем показателям досрочно выполнить программу первого года новой сталинской пятилетки.

С. КРЮЧКОВА.

У паровозников депо Барнаул

Кипучей жизнью живёт сейчас коллектив паровозников депо Барнаул. Близится праздник — XXIX годовщина Октября, подходит зима — строгий ревизор, который вскрывает все недоделки в подготовке к работе в суровые морозы и метели.

Паровозные бригады депо трудятся под лозунгом: «Ко дню XXIX-й годовщины Октября полностью подготовить локомотивы к зиме», «Добиться новых производственных побед к великому празднику».

Большая часть паровозов уже полностью подготовлена к зиме. Но мало подготовить машину, надо добиться, чтобы и паровозные бригады вступили в этот ответственный период работы технически подготовленными. С 10 октября в депо проводятся испытания. Большинство машинистов, помощников машинистов и кочегаров сдают испытания на хорошо и отлично.

Вот уже второй квартал в депо проходит соревнование за экономию топлива. Несколько месяцев подряд машинисты депо пережигали уголь. Теперь большинство уже рассчиталось, возвратило перерасходованный уголь за счёт экономии. Машинист Шмелёв имел пережог, теперь он имеет экономию 17 тонн. Машинист Илья Шамов также ликвидировал пережог и сэкономил уже семь тонн угля.

Большинство товарных паровозов начало работать по уплотнённому графику. Первые результаты успешны: за сентябрь колонна машиниста-инструктора Староверова перевыполнила техническую скорость на 2,5 километра в час, сэкономила средств по хозяйственному расчёту 5333 рубля и сэкономила 140710 килограммов угля.

Сквозная стахановская

На Барнаульском меланжевом комбинате в честь предоктябрьского социалистического соревнования создана сквозная стахановская бригада. Эта бригада охватывает все звенья технологического процесса по выработке ткани от сортировки хлопка до упаковки готового товара.

Рабочие звеньев, включенных в сквозную стахановскую, показывают отличные результаты. Усилился контроль за качеством полуфабриката, повысилась ответственность каждого текстильщика за порученное ему дело.

Хорошо трудится в бригаде звено тов. Гриб. Сама звеньевая, работая на сверхтиповом уплотнении, ежедневно выполняет норму выработки на 120—125 процентов. Бригада планщиц тов. Ольхиной выполняет норму на 120—140 процентов. Члены бригады Мария Хабарова и Рая Пономарёва овладели двумя специальностями каждая.

ОБЗОР ПЕЧАТИ

КОГДА РАЙКОМ ПАРТИИ НЕ РУКОВОДИТ СВОЕЙ ГАЗЕТОЙ

4 сентября газета Павловского района «За укрепление колхозов» выступила с передовой — «Не медлить с уборкой урожая и хлебосдачей». Признавая, что район плохо ведёт уборочные работы и затягивает хлебозаготовки, газета попыталась найти причины отставания. По её мнению:

«Главной причиной отставания в хлебоуборке является то, что в большинстве колхозов плохо используются комбайны. Недостаточно организована и уборка простейшими машинами».

Нашла газета мотивы и для того, чтобы об'яснить затягивание хлебозаготовок:

«Главной причиной затягивания хлебозаготовок является то, что во многих колхозах нет зерносушилок. Конечно, зерно высокой влажности на заготовительные пункты не принимается.

В колхозе «На страже» скопилось 950 центнеров зерна, а государству сдано всего 140 центнеров. Здесь нет зерносушилки, а отсюда и результат — план хлебосдачи государству не выполнен».

А сказала ли газета, что сушилки надо строить и строить немедленно? Нет, не сказала.

Под этими рассуждениями газеты охотно подпишутся нерадивые руководители, ищущие оправдания своей бездеятельности, антигосударственные элементы, умышленно затягивающие хлебозаготовки. Это выступление газеты не случайно —оно исчерпывающе характеризует её идейный уровень, стиль её работы по освещению хода уборки и хлебосдачи.

Редакция не знает действительного положения дел в колхозах, совхозах, машинно-тракторных станциях, не имеет чётко продуманного плана освещения уборочной кампании и хлебозаготовок. В результате она проходит мимо узловых, центральных вопросов, решающих успех хлебозаготовок, пробавляется случайными, маловажными материалами.

Даже из немногочисленных корреспонденций, напечатанных в газете, можно сделать безошибочный вывод, что в районе не уделяют внимания вопросам организации труда на уборке и хлебосдаче. Во многих колхозах трудовая дисциплина расшатана, распорядок рабочего дня не соблюдается, имеют место невыходы на работу, невыполнение норм. Газета посвятила этому важному вопросу специальную передовую — «Четко организовать труд на уборке и хлебосдаче». В статье приводятся факты плохой организации труда, грубейшего нарушения трудовой дисциплины. Но каким бесстрастным языком говорит о них газета:

«В ряде колхозов района имеются колхозники, которые недобросовестно относятся к своим колхозам, отлынивают от работы, не участвуют в общественном труде, занимаются только своим личным хозяйством».

Редакция не нашла слов для резкого осуждения дезорганизаторов колхозного производства, не раз'яснила колхозникам, что тот, кто в эту страдную пору не принимает участия в борьбе за хлеб, тот совершает преступление перед Родиной. Больше того — она сама укрывает лодырей и тунеядцев от общественного презрения.

В одном номере с указанной передовой напечатана корреспонденция под заголовком — «Забывают о своём долге», в которой говорится:

«18 августа в колхозе «Коммунар», Рогозихинского сельсовета, не вышло на работу 20 колхозников. Их фамилии перечислять не следует...».

Такое заявление газеты нельзя расценивать иначе, как призыв не критиковать лодырей и дезорганизаторов производства, как нежелание развернуть смелую, решительную критику. Понятно, почему газета «За укрепление колхозов», робко намекнув о необходимости навести порядок в деле организации труда на уборке и хлебосдаче, сама осталась в стороне от этой борьбы.

Плохо поставлена в районе борьба с потерями при уборке урожая, имеют место факты растаскивания и хищения зерна. Но газета пишет об этом только тогда, когда преступников обнаружат и привлекут к ответственности. Такова напечатанная 27 сентября корреспонденция «В колхозе «Инглели» гноят хлеб», написанная по материалам прокуратуры. По своему почину газета ни разу не выступила с дельной, обстоятельной статьёй, в которой бы подняла бдительность колхозников, мобилизовала бы их на решительный отпор всяким попыткам попользоваться колхозным добром. Передовая статья «Богатому урожаю — строжайший учёт и охрану» не подымает этих вопросов, ограничиваясь техническими советами. Статья кончается следующим аполитичным выводом:

«На каждом току, на каждом складе должны быть выверенные весы и достаточный набор гирь. Особое внимание должно быть уделено подбору людей на работу весовщиками и сторожами. На эти ответственные участки ставить честных людей, заслуживающих доверия».

Политическая беззубость газеты наиболее ярко проявляется в том, что она не понимает значения воспитательной работы, не сознаёт своей роли коллективного пропагандиста и агитатора.

В колхозах, совхозах и МТС Павловского района широкий размах получило социалистическое соревнование за быстрейшее выполнение своих обязательств перед государством. В районе имеются колхозы, показывающие прекрасные образцы работы на уборке и хлебосдаче, имеются сотни людей, перевыполняющих дневные задания. Широко освещать опыт передовиков, передавать его всем трудящимся, подтягивать до уровня передовиков отстающие колхозы и совхозы — важнейшая обязанность большевистской печати. Но газета «За укрепление колхозов» упорно замалчивает ход соревнования в районе. Она не только не посвятила этому вопросу ни одной статьи, но даже ни разу не удосужилась за два месяца уборки и хлебосдачи показать хотя бы один передовой колхоз, рассказать, как он добился успеха, как работали его люди.

С 20 августа по 1 сентября в крае проходила ударная декада по хлебосдаче. Газета не поняла значения этого мероприятия, не раз'яснила колхозникам политической важности декады, не включилась в её организацию. Понятно, что при таком отношении газеты декада в районе не дала сколько-нибудь ощутимых результатов.

В стороне стоит газета и от массово-политической работы. Хлебозаготовки — экзамен для партийной организации, проверка её боеспособности, умения руководить массами, вести их за собой. В эти дни печать должна пристально изучать опыт организационной и массово-политической работы первичных партийных организаций, помогать им на-ходу устранять недостатки, подсказывать, что требуется сделать для улучшения работы. Особого внимания заслуживает работа агитаторов—проводников большевистского влияния на массы. Но, видимо, эта истина не известна редакции павловской газеты. Ни в августе, ни в сентябре газета ни разу не выступила с материалами о работе первичных партийных организаций, не показала ни одного агитатора, не рассказала, как работают на уборке и хлебосдаче коммунисты района.

Все эти ошибки, допущенные газетой, об'ясняются её низким идейным уровнём. Назначение газеты — каждодневно раз'яснять трудящимся на конкретных примерах политику партии и правительства —жизненную основу советского строя. Не поняла этого редакция «За укрепление колхозов». Напечатав 27 сентября передовую, посвященную постановлению Совета Министров СССР и ЦК ВКП(б) «О мерах по ликвидации нарушений Устава сельскохозяйственной артели в колхозах», газета не сумела раз'яснить колхозникам, что их священный долг — ответить на новую заботу партии и правительства о дальнейшем укреплении колхозного строя досрочным выполнением плана хлебозаготовок.

Газета «За укрепление колхозов» не помогает районной партийной организации в борьбе за хлеб.

Редакция систематически нарушает установленные сроки выхода газеты. Так, в сентябре вышло три номера газеты—4, 13 и 27. Патриотическое обращение алтайских колхозников стало известным всей стране 29 сентября, а павловская газета опубликовала его только 6 октября.

Большую долю вины за ошибки, допущенные газетой «За укрепление колхозов», должен принять на себя Павловский райком партии. Здесь забыли известное указание товарища Сталина о том, что «руководить нынче без «возни» никак нельзя, а без газет тем более». И если в напряжённую пору хлебозаготовок газета «За укрепление колхозов» стоит в стороне от борьбы за хлеб, это свидетельствует о низком идейном уровне руководства Павловского райкома массово-политической работой, о его неумении использовать в борьбе за хлеб всех рычагов политического воздействия на массы. В этом кроется одна из существенных причин отставания Павловского района.

Райком партии должен принять решительные меры для немедленного улучшения своей газеты. Это поможет партийной организации быстрее преодолеть отставание района и выполнить свои обязательства перед государством.

ОЗНАМЕНУЕМ ПРЕДОКТЯБРЬСКИЕ ДНИ ВЫПОЛНЕНИЕМ И ПЕРЕВЫПОЛНЕНИЕМ ПЛАНА ХЛЕБОЗАГОТОВОК

★ ★

42 тысячи пудов хлеба государству

Лет пять тому назад о колхозе имени Фрунзе в районе говорили как о самом отстающем, где много земли и мало на ней порядка, где трудовая дисциплина была на низком уровне, колхозники меньше заботились об артельном хозяйстве, чем о своём личном.

Теперь здесь этого нет. Резкие перемены стали заметны в хозяйстве и в труде после того, как колхозники зимой 1943 года на своём собрании избрали председателем артели опытного хлебороба, хорошо знающего колхозное дело коммуниста Василия Григорьевича Бобрышева.

Прошёл год, второй, а на третий о колхозе имени Фрунзе в районе стали говорить. как о передовом, ставить его в пример многим другим артелям. Начиная с 1944 года, он ежегодно досрочно расчитывается с государством по хлебопоставкам, молоку, мясу, шерсти, картофелю, овощам и другим сельскохозяйственным продуктам.

За последние три года хозяйство колхоза особенно окрепло. Значительно возросла посевная площадь. Если до войны весь посев артели не превышал 650 гектаров, то в нынешнем году фрунзенцы убирали только одной пшеницы 743 гектара, а всего зерновых и многолетних трав 1.142 гектара. Почти в два раза увеличилось количество скота на животноводческих фермах. План поголовья по всем видам за 1946 год выполнен на 130—150 процентов. Уже второй год артель является районным семеноводческим хозяйством и даёт другим колхозам сотни пудов высокосортных семян зерновых культур и многолетних трав.

В нынешнем — первом году послевоенной пятилетки фрунзенские хлеборобы добились новых замечательных успехов. Они вырастили и собрали со своих полей обильный урожай. Счетовод колхоза Владимир Езепов показал нам ведомость учёта урожая 1946 года, в которой значится: «Получено семенного овса с площади 23 гектара по 19,5 центнера с гектара, овса рядового со 130 гектаров—по 16,6 центнера, пшеницы семенной с 72 гектаров—по 14,4 центнера, пшеницы рядовой с 671 гектара—по 11,3 центнера».

Тяжёлой была нынешняя уборка. Очень часто работу в поле перебивали дожди, порой создавалась угроза потери урожая. Однако хорошая расторядительность председателя колхоза, умение правильно организовать дело и самоотверженный труд колхозников помогли артели успешно завершить хлебоуборку. В страдную пору хорошо поработали комбайнеры. Иван Власенко убрал «Сталинцем» 476 гектаров, Дмитрий Курушкин «Коммунаром» — 312 гектаров, а Роман Щербаков «Саратовцем»—250 гектаров. Наряду с комбайнами на уборке неплохо использовались и простые машины.

Всю страду на трёх токах днём и ночью не прекращалась работа. Шесть веялок и клейтонов, много ручных лопат было пущено в ход, чтобы быстрее очистить хлеб и подготовить его для сдачи государству. Безустали и сейчас работают на очистке зерна, намного перевыполняя положенные нормы, колхозницы Наталья Попова, Анастасия Митина, Антонина Некрасова, Зоя Новосёлова и другие.

С первых дней уборки в колхозе организованно началась и хлебосдача. Во главе транспортной бригады был поставлен комсомолец Иван Шокарев. На пяти пароконных бричках бригада отгрузила более трёх тысяч центнеров хлеба и три тысячи центнеров вывезено на автомашинах. Годовой план хлебосдачи фрунзенцы выполнили досрочно—к 25 сентября, но хлебосдачу не прекращали.

Недавно здесь состоялось общее собрание членов артели, на котором обсуждался вопрос о сверхплановой сдаче хлеба государству. Ещё за несколько дней до собрания председатель колхоза сделал такой почин: из своих личных запасов хлеба, полученного на трудодни, он отправил одну автомашину—115 пудов в хлебозакуп.

По поселку пошли разговоры, одобряющие поступок председателя. А когда собрались на собрание, каждый член артели имел у себя определённое мнение—по примеру председателя помочь родной Отчизне хлебом. Колхозный кузнец Яков Гаврилович Угрюмов выразил свою мысль такими словами:

— Урожай мы нынче получили добрый, с государством рассчитались сполна, засыпали сколько требовалось семян и на трудодни получили прилично (по 4 килограмма). А ведь хлеб-то у нас ещё остался. Так что же мы его держать у себя будем, когда он нужен государству, когда нам известно о недороде в других областях страны? Правильно поступил Василий Григорьевич, дав Родине 115 пудов своего хлеба. А мы разве не можем? Каждый из нас может и должен сделать это. Я так думаю, что килограмма по два с каждого трудодня можно продать в хлебозакуп, да ещё от колхоза сверх плана сдать в натуроплату будущего года.

За ним выступил бригадир тракторной бригады Иван Шаныгин:

— Правильно говорил Яков Гаврилович, — сказал он. — Урожай мы получили хороший, потому что крепко поработали. Взять, например, хотя бы трактористов и в целом бригаду. Мы брали весной обязательство выработать по 600 гектаров на колёсный трактор, а сделали уже по 620 гектаров и сэкономили 22,5 центнера горючего. Трактористы Мария Горшенина и Леонид Харитонов на своём тракторе ХТЗ вспахали больше 700 гектаров. Чуть поменьше сделали Иван Попов и Анна Забродина. Урожай всегда будет в наших руках, если будем как следует работать. Сейчас все тракторы днём и ночью пашут зябь, заканчиваем третью сотню. Постараемся и в этом году подготовить хороший фундамент под урожай будущего года — полностью выполнить план под'ёма зяби. Что же касается сверхплановой сдачи хлеба, я думаю, здесь никто никакого возражения не будет иметь. Хлеб стране нужен, и мы его должны дать.

Предложение колхозного кузнеца и бригадира тракторной бригады поддержали и другие колхозники. В заключение выступил председатель колхоза тов. Бобрышев. Он сказал:

— Наш колхоз свою первую заповедь перед Родиной выполнил, сдав на заготовительные пункты 5.170 центнеров хлеба. Но мы вполне можем ещё дать не менее 3 тысяч центнеров хлеба государству. Партия и правительство проявляют о нас большую заботу. Благодаря этому и наш колхоз из отстающих поднялся в число передовых. Вы сами видите, как растёт наше хозяйство. Только в этом году мы приобрели автомашину, 4 веялки, 5 бричек, токарный станок, построили мельницу, мастерскую, в которой теперь наши трактористы будут ремонтировать тракторы, сделали новый телятник. Да мало ли что прибавилось в хозяйстве. А вот если сдадим тысячи три центнеров хлеба сверх плана и в хлебозакуп, глядишь ещё приобретём автомашину, заготовим леса, а там будем думать и об электростанции. Мы поможем государству, оно —нам. Нашу колхозную помощь Отчизне товарищ Сталин всегда увидит и оценит.

Колхозное собрание закончилось единодушным принятием предложения тов. Бобрышева. В своём решении фрунзенцы записали просто и ясно: «Из оставшихся в колхозе излишков хлеба, после выполнения плана хлебозаготовок, дополнительно сдать государству: в натуроплату за работы МТС 1947 года 1.500 центнеров, в хлебозакуп от колхоза 750 центнеров и в хлебозакуп за счёт колхозников по 2 килограмма 250 граммов на каждый трудодень — 750 центнеров.

Когда люди расходились с собрания, время уже было позднее, а ранним утром с зарёй все были на своих местах. Снова застучали веялки и клейтоны. Колхозные транспортники, быстро нагрузив 5 бестарок, двинулись в путь. А на первую же машину в этот день Василий Григорьевич распорядился погрузить ещё 110 пудов хлеба, то, что ему причиталось сдать в хлебозакуп по решению общего собрания.

Утром у счетовода артели Владимира Езепова уже была готова ведомость на сдачу зерна в хлебозакуп. Первой в ней была записана фамилия председателя Бобрышева Василия Григорьевича и против неё в колонке «Количество сданного хлеба» значилось — 225 пудов, 144 пуда—в графе бригадира тракторной бригады Шаныгина Ивана Васильевича, 66 пудов—доярки Русаковой Варвары Максимовны, 40 пудов—кузнеца Угрюмова Якова Гавриловича, 65 пудов—плотника Карнакова Фёдора Ивановича и т. д.

— Весь наш колхозный подарок Отчизне составляет 18.000 пудов, — улыбаясь, сказал счетовод колхоза.

* * *

Каждый день по два—три раза на Алейский элеватор приходят обозы с хлебом из сельхозартели имени Фрунзе. По 4—5 автомашин городских предприятий ежедневно возят плоды фрунзенских хлеборобов. Сорок вторую тысячу пудов заканчивают, а хлеба ещё на токах уйма. Таков урожай нынче в этом колхозе.

С. ФАТНЕВ.

Колхоз им. Фрунзе, Алейский район.

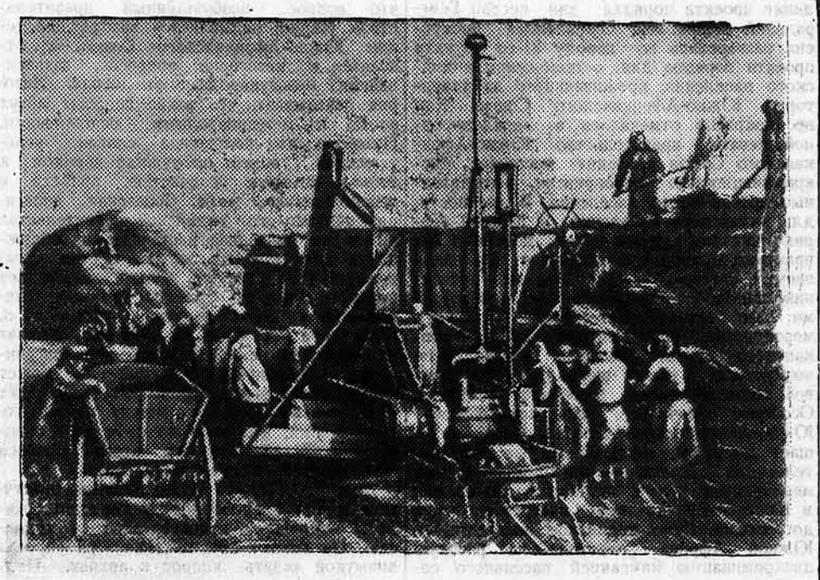

НА СНИМКЕ: молотьба хлеба в колхозе «Сибмеринос», Рубцовского района. Фото П. Ховрина.

Наши мероприятия по усилению темпов хлебосдачи

Обращение хлеборобов Алтайского края вызвало среди тружеников колхозной деревни нашего района огромный политический и производственный под'ём. Партийные и комсомольские организации по-большевистски возглавили творческий энтузиазм колхозников и колхозниц и направили его на выполнение принятых обязательств каждым колхозом.

Районный комитет ВКП(б) и первичные партийные организации на местах провели ряд мероприятий, способствующих усилению темпов хлебозаготовок. На бюро райкома партии был рассмотрен и утверждён график хлебосдачи по каждому колхозу на октябрь месяц. Для обеспечения его выполнения в помощь первичным партийным организациям и руководителям колхозов был послан партийный и советский актив, который и сейчас находится в колхозах.

В первых числах октября во всех колхозах были проведены заседания правлений, на которых рассматривался установленный им график хлебосдачи и намечались практические мероприятия по усилению отгрузки хлеба на заготовительные пункты.

Следует отметить, что до этого ответственность за хлебозаготовки нёс только председатель, а члены правления стояли в стороне. После того, как вопрос был обсуждён на заседаниях правлений, положение резко изменилось. В большинстве колхозов сразу же были созданы постоянные транспортные бригады, во главе которых поставлены коммунисты и комсомольцы, члены правления артели и другие лучшие люди колхозной деревни.

Среди транспортных бригад широко развернулось социалистическое соревнование за выполнение и перевыполнение графика. В результате этого в первой же декаде октября у нас полностью выполнили годовой план сдачи хлеба государству колхозы: имени Молотова (председатель колхоза депутат Верховного Совета СССР тов. Гриньки), «Красная волна» (председатель тов. Деменко), «Красная заря» (председатель тов. Кекало), «Герой труда» (председатель тов. Гурмузов), «Коммунар» (председатель тов. Педенев) и «Путь к социализму» (председатель тов. Зибарев).

Сейчас число передовых колхозов, полностью выполнивших свои обязательства и продолжающих сдавать хлеб сверх плана, увеличилось до полутора десятков.

Особенно следует отметить хорошую работу транспортных бригад колхозов «Память Ленина» (бригадир комсомолец тов. Бахарев), «Память Урицкого (бригадир коммунист тов. Ромашин), имени Буденного (бригадир комсомолец тов. Митюшкин), «Красный борец» (бригадир комсомолец тов. Доведенко), отгрузивших только на живом тягле по три с половиной—четыре тысячи центнеров зерна.

После того, как партийные организации на местах и представители райкома партии в колхозах стали больше уделять внимания транспортным бригадам, заметно увеличилось число подвод на хлебовывозке и их оборачиваемость из колхозов на заготовительные пункты. Если, например, в сентябре у нас ежедневно было занято на вывозке хлеба 300—350 подвод, то в октябре их количество увеличилось почти в два раза. Таким образом, успех хлебосдачи решает именно хорошая организация работы транспортной бригады.

Теперь быстрейшее завершение выполнения плана хлебозаготовок во многом зависит от успешного проведения обмолота хлеба. Поэтому серьёзное внимание руководителей МТС, партийных организаций колхозов и сельсоветов должно быть уделено обмолоту, быстрейшей очистке зерна и отправке его на заготовительные пункты.

Шипуновский район давно уже не рассчитывался с государством по хлебопоставкам сполна. В этом году у нас есть все возможности выйти из «должников» и стать в число передовых районов нашего края. Принятые райкомом партии меры по усилению темпов хлебозаготовок в октябре оказали своё плодотворное влияние на общее выполнение плана хлебосдачи. За четвёртую пятидневку октября колхозы и совхозы района сдали 90 тысяч центнеров хлеба на заготовительные пункты. Но мы ещё остаёмся в большом долгу у государства. В ближайшие дни этот долг будет ликвидирован. Шипуновцы с честью выполнят взятое на себя обязательство и вместе со всеми хлеборобами Алтая будут рапортовать партии и товарищу Сталину о выполнении своей первейшей заповеди — плана хлебозаготовок.

Г. ГУРЬЕВ,

секретарь Шипуновского райкома партии.

★

Михайловцы снаряжают красные обозы

МИХАЙЛОВКА. (По телефону). С новой силой разгорелось социалистическое соревнование на вывозке хлеба государству среди колхозников сельхозартелей Михайловского района. По примеру усть-пристанцев повсеместно снаряжаются красные обозы «Алтайцы — Родине».

Передовые колхозы, рассчитавшись с государством по обязательным поставкам хлеба, сдают зерно сверх плана. Так, сельхозартель имени Сталина отгрузила на заготовительные пункты 3840 пудов хлеба, колхоз «Трудовик» — 5.400 пудов.

Замечательный подарок сделали великому празднику—XXIX годовщине Октября колхозники сельхозартели «Красный май». Организовав непрерывный поток хлебных обозов, они сдали государству сверх плана 11000 пудов зерна.

Сверхплановый хлеб

КЫТМАНОВО. За последние дни район заметно усилил темпы хлебосдачи. Многие колхозы, досрочно выполнив годовой план хлебопоставок, продолжают отправлять зерно на заготовительные пункты. По славному почину колхозников села Усть-Чарышская Пристань в районе снаряжаются красные обозы «Алтайцы—Родине».

В предоктябрьском социалистическом соревновании первенство на хлебозаготовках занимают сельхозартели имени Куйбышева (председатель тов. Коротков), «Заря коммунизма» (председатель тов. Чураков) и «Ленинградский рабочий» (председатель тов. Красилов). Эти колхозы досрочно рассчитались с государством по обязательным хлебопоставкам и сейчас организуют красные обозы «Алтайцы—Родине». Только за последние дни они сдали государству сверх плана по 1000 — 1500 пудов хлеба.

В закрома Родины

Усиленной сдачей хлеба государству отвечают на призыв усть-пристанцев колхозники Егорьевского района. Почти во всех сельхозартелях организуются красные обозы под лозунгом «Алтайцы — Родине».

Члены колхоза «Победа», выполнившие государственный план хлебопоставок, решили дополнительно отгрузить в закрома Родины 10.000 пудов зерна. Своё обязательство колхозники подкрепляют снаряжением красных обозов.

С утроенным напряжением трудятся в эти дни люди. Веяльщицы Ирина Абалмасова, Мария Дронова и Татьяна Чуникова вырабатывают две нормы в день. Круглые сутки не покидают ток Анастасия Козлова, Евгения Небольсина, Федосья Щербакова и Ульяна Холодкова, очищая по 250—300 центнеров зерна, вместо 150 по заданию. За время хлебозаготовок колхозницы провеяли свыше 9000 центнеров хлеба.

Большую помощь колхозу на вывозке хлеба на заготовительные пункты оказывают шоферы Ворошиловской МТС Василий Логинов и Степан Кобец. Они доставили государству с токов сельхозартели 4000 центнеров зерна. Сейчас шоферы вывозят хлеб в сверхплановую сдачу.

Красные обозы, направляемые артелью государству, возглавляют лучшие люди — передовики хлебосдачи: Михаил Петрученко, Мария Кузнецова и Илья Старостин. Они заслужили этой высокой чести своим самоотверженным трудом.

Сдав сверх плана государству 8000 пудов хлеба, сельхозартель продолжает отгружать зерно.

По примеру усть-пристанцев, красные обозы «Алтайцы—Родине» направили колхозы «Луч свободы», имени Ворошилова и другие.

... По степным дорогам движутся обозы. Их число с каждым днём увеличивается.

Самоотверженный труд комсомольцев

ТЮМЕНЦЕВО. (По телефону от наших соб. корр.). Патриотический почин хлеборобов села Усть-Чарышская Пристань об организации красных обозов с хлебом государству под лозунгом «Алтайцы — Родине» горячо подхватили колхозники Тюменцевского района.

Славно трудятся на хлебозаготовках комсомольцы сельскохозяйственной артели имени Кагановича. Они встали на самый ответственный участок работы — очистку и отгрузку зерна. Первенство в социалистическом соревновании занимают Иван Личкунов и Михаил Капичников. Работая на отгрузке зерна государству, они систематически выполняют задание на 200 процентов. Ежедневно на глубинный пункт комсомольцы Личкунов и Капичников вывозят из колхоза по 50 центнеров зерна каждый. По 60—100 центнеров зерна очищает в день комсомольское звено Клавы Степановой.

В рядах передовых находятся и комсомольцы колхоза «Активист» Особенно хорошо работают Александр Дикарев и Александр Култыгин. Они вывозят на ссыпной пункт по 80 центнеров хлеба, вместо 50 по заданию.

Бойцы помогают колхозам

ТАЛЬМЕНКА. Большую помощь колхозам Ново-Троицкого сельсовета оказали солдаты и сержанты подразделения старшего лейтенанта Ханаева Барнаульского гарнизона.

И на колхозных полях советские воины показывают образцы самоотверженного труда и высокой дисциплины. Группа бойцов, занятая перевейкой зерна, втрое перевыполняла дневные задания, так же хорошо трудились бойцы и на других работах. Отличных показателей добились старший сержант Жук, сержанты Мушченко, Высоцкий, Бомба, Маховский и солдаты Берелан, Дубов, Васильев, Шопов.

В Славгородском и Бурлинском районах медленно ведут обмолот

СЛАВГОРОД. (По телефону от наших соб. корр.). В ряде районов Кулундинской степи за последнее время темпы хлебозаготовок значительно снизились. Особую тревогу вызывают чрезвычайно неудовлетворительные результаты в предпоследней пятидневке октября. Плохо сдавали хлеб государству Славгородский, и Бурлинский районы. Они намного недовыполнили свои пятидневные задания.

Славгородский район в течение пятидневки отгрузил на заготовительные пункты всего лишь 800 тонн зерна, тогда как должен был сдать по меньшей мере 2.300 тонн. Всего лишь наполовину выполнил свой пятидневный график Бурлинский район.

Чем же об'ясняется снижение темпов хлебозаготовок в этих районах?

Одной из основных причин является плохо организованная молотьба. А ведь известно, что правильная организация молотьбы хлеба является сейчас главным в выполнении государственного плана хлебозаготовок. Круглосуточная молотьба должна и может обеспечить непрерывный поток зерна с колхозных токов на заготовительные пункты. Тот же, кто не обеспечивает бесперебойную молотьбу хлеба, становится на путь затягивания хлебозаготовок.

Именно этой простой истины не уяснили до сих пор руководители Славгородского района. Ни в одной из трех МТС не организована круглосуточная молотьба. Колхозы Гольбштадтской МТС, считающиеся в районе передовыми, за пятидневку с 15 по 20 октября дали прирост к годовому плану всего лишь 4,4 процента, а за пятидневку с 20 по 25 октября и того меньше. Здесь не только не организована ночная молотьба, но и дневная идёт из рук вон плохо. На стационаре работает не больше половины комбайнов. Побывав в колхозах этой МТС, можно наблюдать множество отрицательных фактов.

... У костра сидят трое: комбайнер Фатер, председатель колхоза «За власть Советов» Кондаков и уполномоченный райцентра Удовенко. Комбайн стоит в стороне.

— Когда будете молотить?

— Когда прикажут.

Оказывается, здесь уже в течение 12 дней не проводят молотьбу. Кондаков всячески оттягивает обмолот, а комбайнер Фатер не стремится к быстрому устранению неисправностей комбайна.

Во многих других колхозах дело обстоит нисколько не лучше. В сельскохозяйственной артели «Новая жизнь» (председатель Башкирцев) хлеб не молотили в течение длительного времени. Недавно поставили здесь на стационар комбайн. Но что происходит? Скирды настолько маленькие, что комбайнер по несколько раз в день переезжает с одного места на другое.

Некоторые колхозы Гольбштадтской МТС совершенно прекратили вывозку зерна. Так, например, за день 19 октября колхозы имени Калинина, имени Молотова, и имени Тельмана не сдали государству ни одного пуда хлеба. На токах этих колхозов так же, как и в сельскохозяйственных артелях «Верный путь», «Новая деревня», «Юнгштурм», «1 мая», «Маргис», не было намолоченного зерна. Это об'ясняется плохой работой комбайнов на стационаре, и в ряде случаев полным отсутствием молотьбы.

Подобные факты должны были встревожить директора МТС тов. Чертовских, понудить его предпринять необходимые меры к тому, чтобы организовать круглосуточную молотьбу в колхозах. Однако этого не произошло. Тов. Чертовских почивает на лаврах, считая себя «передовым» в районе.

Колхозы Гольбштадтской МТС должны были завершить выполнение плана хлебозаготовок в течение ударной декады. Но они не выполнили своих обязательств потому, что работники МТС и в первую очередь её директор тов. Чертовских оказались в плену самотёка.

В Подсосновской и Славгородской МТС дела обстоят ещё хуже. Колхозы Беккердиновского сельсовета, обслуживаемые Славгородской МТС, срывают план хлебосдачи. На 20 октября годовой план хлебозаготовок они выполнили только на 54 процента, а сельскохозяйственная артель «Трудовик» (председатель Казантаев) — всего лишь на 49,3 процента.

Главной причиной такого безобразного положения является плохая работа комбайнов на стационаре. Молотьбы, по сути дела, нет, есть сплошная канитель. Механик Славгородской МТС Демченко неудовлетворительно руководит работой комбайновых агрегатов. Несмотря на то, что директор МТС тов. Репин получает огромную помощь со стороны городских предприятий рабочей силой и транспортом, он не сумел организовать круглосуточную молотьбу в колхозах.

В колхозах «Кзыл-аул» и «Трудовик» хлеб скошен и заскирдован, по меньшей мере, с площади 300 гектаров. Однако его не молотят. Вот почему колхозы Беккердиновского сельсовета 22 и 23 октября не сдали на государственные пункты ни одного килограмма хлеба.

Не случайно, что из 56 колхозов Славгородского района выполнили план хлебозаготовок лишь 9. Стоит заметить, что 16 колхозов не дотянули ещё и до 70 процентов. А такие, как «Кзыл-казах», «Инбекши», «Трудовик» уже три пятидневки кряду выполняют план только на 50 процентов.

Славгородский район находится в привилегированных условиях. Ему город оказывает существенную помощь рабочей силой и транспортом. На колхозных полях работают тысячи горожан и многие десятки автомашин, не упоминая уже о гужевом транспорте. Однако район выполнил план хлебозаготовок лишь на 85 процентов, тогда как он вполне мог завершить его выполнение, по меньшей мере, к 10 октября.

Руководители Славгородского района и в первую очередь секретарь райкома партии тов. Комаров и председатель райисполкома тов. Боровиков оказались недальновидными, они не сумели мобилизовать огромные возможности района для форсирования хлебозаготовок. Не стремятся они и наверстать упущенное. Только этим и об'ясняется отсутствие круглосуточной молотьбы в колхозах района. Это обстоятельство вызывает большую тревогу за ход хлебозаготовок. Если не будет ликвидирована недооценка круглосуточной молотьбы, положение может ещё ухудшиться. Бурлинский район подстать своему соседу. Здесь не вызывают ни у кого тревоги факты вопиющей расхлябанности и недисциплинированности. Где там говорить о круглосуточной молотьбе, когда и дневная идет чрезвычайно плохо.

Колхозы, обслуживаемые Ореховской МТС, хуже других в Бурлинском районе сдают хлеб государству. Причем на токах нет намолоченного хлеба. В колхозе «Трудовой казах» скошен весь хлеб, а план хлебосдачи выполнен только на 70 процентов. Дело в том, что с ведома директора МТС тов. Горбенко комбайн, работавший в этом колхозе, был отправлен на уборку хлеба в подсобном хозяйстве районного отделения МВД. А колхоз в эти дни не вывез на элеватор ни одного пуда зерна. Не лучше и в колхозе «Жан-аул». Им сдано на государственные пункты всего лишь 500 центнеров. Это — половина годового плана. Заскирдованный хлеб не молотят из-за поломки комбайна.

Не один раз председатель тов. Татенов обращался с просьбой к директору МТС тов. Горбенко заменить или отремонтировать комбайн, но тот неопределённо отвечал:

— Как будто вы один у МТС. Много вас...

Накануне воскресника по быстрейшей вывозке хлеба государству председатель колхоза имени Крупской тов. Комаритденов обещал:

— Вывезем в пять раз больше прежнего.

Рабочий день начался с ремонта комбайна. Комбайнер Тленов провозился у машины несколько часов. Наконец, включил мотор.

— Готово!

Вдруг шум мотора заглушил какой-то треск — полетели зубья барабана. Оказывается, комбайнер «забыл» в барабане молоток.

—Ну, теперь снова несколько дней зерна не будет, — разочарованно заключили колхозные возчики и уехали помогать другим колхозам.

И действительно, машина вышла из строя надолго.

Плохо идёт хлебосдача в колхозе «Союз бедноты» (председатель тов. Величко). На 23 октября план здесь выполнен всего лишь на 61 процент. Сдавать нужно ещё более 500 центнеров. Но это очень мало беспокоит председателя колхоза.

— Успеем, как-нибудь, —говорит тов. Величко.

Работать «как-нибудь» — вот стиль председателя колхоза тов. Величко — этого благодушнейшего человека.

Молотьба сейчас в этом колхозе приостановилась. Запасы зерна, которые были на току, уже вывезены. Однако мер к быстрейшей организации обмолота хлеба ни председатель колхоза, ни работники МТС не принимают.

Ещё больше приходится удивляться тому, что и районные руководящие работники, зная такое положение в этом колхозе, никакой организующей роли не проявляют. Например, 17 октября колхоз «посетил» председатель райисполкома тов. Васильев.

— Ну, как идут дела? — спросил он.

— Да, ничего, — ответил тов. Величко. — Думаем начинать молотьбу.

— К двадцатому сдашь 200 центнеров?

— Попробую... Вот как молотьба покажет.

А к молотьбе-то колхоз так и не приступал.

18 октября вслед за председателем райисполкома здесь побывал районный уполномоченный Министерства заготовок Урюмцев. Поговорив с председателем, он немедленно уехал, даже не побывав на току.

Комментарии, как говорится, излишни.

В Кулундинской степи стоит прекрасная погода. Только молоти! Упустить такую благоприятную погоду и не организовать по-настоящему обмолот — это значит пойти против интересов государства, поставить под угрозу затяжки выполнение плана хлебозаготовок.

С. МАКАРОВ.

И. ФРОЛОВ.

Включившись в предоктябрьское социалистическое соревнование, паровозная бригада машиниста Рубцовского депо Дуброва Г. Ф. взяла на себя обязательства увеличить срок службы деталей паровоза, довести пробег паровоза без ремонта воздушного насоса пресс-аппарата и дышла до 60.000 километров. Бригада успешно выполняет принятые обязательства.

НА СНИМКЕ: машинист тяжеловесных составов Рубцовского депо ДУБРОВ Г. Ф.

Фото П. Ховрина.

ПО КРАЮ

Восемь пасек в колхозе

В колхозе «Красные орлы», Ойрот-Турского аймака, имеется восемь пасек, на которых находится 523 пчелосемьи. Их обслуживает бригада колхозников из 17 человек, во главе которой стоит опытный пчеловод Т. И. Останин. Большинство колхозников работает на пасеке свыше десяти лет. Отдельные пчеловоды добились в этом году высоких медосборов. Так, например, т.т. В. И. Козлов и А. И. Софронов собрали со своих пасек по 42 килограмма мёда с улья.

Ежегодно колхоз получает большой доход от пчеловодства. В этом году на 40 тысяч рублей мёда продано на рынке, 20 центнеров распределено колхозникам на трудодни. Большой запас оставлен в ульях и заложен страховой фонд из 12 центнеров мёда.

Домашний скот для рабочих завода

В этом году с подсобного хозяйства ордена Ленина завода транспортного машиностроения рабочим завода продано шесть коров и тёлок, 97 поросят и 10 ягнят.

Рабочему цеха, где начальником тов. Цыпковский, тов. Колесникову и рабочему пожарной охраны тов. Бусыну проданы тёлки. Мастер тов. Кургузов, рабочий тов. Лысак и другие приобрели поросят.

Сейчас на подсобном хозяйстве имеются 20 тёлок, которые будут проданы рабочим до октябрьских праздников. Помимо этого, будут получены и проданы двадцать коров.

Совещание работников детских учреждений

Закончилось совещание работников детских учреждений городов края. В нём приняли участие детские врачи и акушеры-гинекологи Барнаула, Бийска, Рубцовска, Ойрот-Туры, Камня и Чесноковки. Совещание заслушало доклад заведующего крайздравом тов. Виленского о выполнении Указа Президиума Верховного Совета СССР от 8 июля 1944 года об усилении охраны материнства и детства. На совещании были также заслушаны доклады о постановке лечебно-профилактической помощи детям и акушерской помощи женщинам в городах Бийске, Рубцовске и Ойрот-Туре и о медико-санитарном обслуживании школ в новом учебном году.

Для участников совещания был прочитан ряд научных докладов.

Погашают подписку на заем

Колхозники края наличными деньгами погашают подписку на Заём восстановления и развития народного хозяйства СССР. Уже собрано 38.609 тысяч рублей. С каждым днём растёт число районов, полностью закончивших сбор средств по займу. Погасили подписку на заём Благовещенский, Каменский, Кулундинский, Славгородский, Солонешенский и Табунский районы. Заканчивают сбор средств Троицкий, Тальменский и Ключевской районы.

Подготовка медсестер

При Центральном райкоме Красного Креста в Барнауле начали работать полуторагодичные курсы медицинских сестёр. В программу занятий входит изучение анатомии, физиологии, хирургии, инфекционных заболеваний и других предметов. К преподаванию привлечены врачи-специалисты. На курсах без отрыва от производства занимаются 20 человек.

Выполнили годовой план добычи золота

Коллектив приискового управления, где директором тов. Феофанов, приготовил замечательный подарок Родине к XXIX годовщине Великой Октябрьской социалистической революции. На два месяца десять дней раньше срока выполнен годовой план добычи золота. Себестоимость снижена на 16 процентов против плана. Развёртывая предоктябрьское социалистическое соревнование, коллектив приискового управления продолжает добычу золота сверх плана.

На сессии Генеральной Ассамблеи организации Об'единенных наций

О расовом преследовании индусов в Южной Африке

НЬЮ-ЙОРК, 25 октября. (Спец. корр. ТАСС). Вчера вечером на заседании Генерального Комитета продолжалось обсуждение проекта порядка дня сессии Генеральной Ассамблеи. Оживленная дискуссия разгорелась по поводу 31-го пункта проекта порядка дня: о положении индийского населения, проживающего на территории Южно-Африканского Союза. Как неоднократно отмечалось в международной печати, правительство Южно-Африканского Союза проводит массовые дискриминационные мероприятия, направленные против этого населения. В частности, для индийского населения в Южной Африке введены ограничения, которые на практике приводят к созданию так называемых «гетто», — обособленных поселений, наподобие создававшихся гитлеровцами для евреев. Естественно, что эти мероприятия правительства Южно-Африканского Союза вызвали справедливое возмущение в самых широких слоях мировой общественности, особенно в Индии. Особенно отмечалось, что правительство Южно-Африканского Союза грубо нарушает договоры, заключённые им с правительством Индии — дискриминационные мероприятия против индийского населения в Южной Африке шли вразрез с этими договорами. Само индийское население в Южной Африке ответило на расовую дискриминацию кампанией пассивного сопротивления.

В этой обстановке правительство Индии вынуждено было предпринять определённые шаги в защиту индийского населения в Южной Африке. Оно об'явило о прекращении экономических отношений с Южно-Африканским Союзом и внесло в организацию Об'единённых наций жалобу на несправедливые действия правительства Южно-Африканского Союза. Таким образом, вопрос о положении индийского населения в Южной Африке приобрёл международный характер и был включён в проект повестки дня Генеральной Ассамблеи.

Тем не менее, представитель Южно-Африканского Союза фельдмаршал Смэтс потребовал снять этот вопрос с повестки дня. Он пытался представить вопрос о расовых преследованиях индусов в Южной Африке как «внутреннее дело» Южно-Африканского Союза.

В этой связи возник вопрос о приглашении на заседание Генерального Комитета представителя Индии для изложения его точки зрения.

Советский делегат Вышинский указал, что, согласно правилам процедуры, представители государств, не представленных в Генеральном Комитете, но заинтересованных в обсуждении того или иного вопроса Генеральным Комитетом, имеют право присутствовать на его заседаниях и излагать свою точку зрения. Эти правила процедуры предопределяют наше решение, сказал Вышинский. Советская делегация считает, что представитель Индии должен быть приглашён на заседание.

Предложение Вышинского поддержали представители Китая, Сирии и другие. Это предложение было принято, и представитель Индии Чагла занял место за столом Генерального Комитета.

Чагла выступил с возражением против несостоятельных доводов Смэтса. Он заявил, что отказ от обсуждения жалобы на преследования индийского населения в Южной Африке явился бы ударом по авторитету организации Об'единённых наций. Тогда представитель Великобритании Шоукросс попытался сманеврировать, предложив передать вопрос о положении индийского населения в Южной Африке в юридическую комиссию. Возражая Шоукроссу, Вышинский указал, что дело Генерального Комитета — не выносить решение по жалобе индийского правительства, а лишь решить—оставить ли этот вопрос в повестке дня Генеральной Ассамблеи или снять его с обсуждения. Если рассматривать вопрос в этих рамках, то соображения Смэтса о том, что положение индусов в Южной Африке—внутреннее дело Южно-Африканского Союза, являются неправильными. Аргументы Смэтса ошибочны, заявил Вышинский. Из заявления представителя Индии явствует, что дело идёт о нарушении международных соглашений, заключённых между правительствами Южно-Африканского Союза и Индией относительно индийского населения, проживающего в Южной Африке. Представленные документы показывают, что вопрос, возбуждённый правительством Индии, не является внутренним делом Южно-Африканского Союза, а относится к категории вопросов, затрагивающих международные отношения. История показывает, что такие вопросы могут вести к международным осложнениям. Напомню, что положение славян, угнетавшихся Турцией, послужило поводом к войнам, которые, к счастью, привели к освобождению славян. Советская делегация считает, что индийское правительство имеет все основания настаивать на обсуждении поднятого им вопроса. Устав организации Об'единённых наций ограждает права и основные свободы человека независимо от расы, религии, пола и т. п. Индийское население в Южной Африке лишается неот'емлемых свобод, и организация Об'единённых наций не может пройти мимо этого. Кроме того, дело идёт о нарушении договора между двумя государствами, что само по себе даёт основание для рассмотрения этого вопроса организацией Об'единённых наций.

Делегат Индии Чагла также выступил против предложения о передаче жалобы индийского правительства в комиссию. Он назвал предложение Шоукросса попыткой «сдать вопрос в архив». Подчеркнув остроту, которую в настоящее время приобрел вопрос о положении индусов в Южной Африке, Чагла сказал: «Я очень благодарен советскому делегату за его выступление. Вся Индия будет ему признательна».

Делегат США Остин высказался за оставление жалобы индийского правительства в повестке дня сессии Генеральной Ассамблеи.

Делегат Украины Мануильский подчеркнул, что вопрос об обращении с индусами в Южной Африке связан с международными соглашениями, заключёнными между правительствами Индии и Южно-Африканского Союза. Мануильский напомнил, что в преамбуле к Уставу организации Об'единённых наций провозглашается незыблемость международных соглашений. Дело Генерального Комитета, придерживаясь принципов, провозглашенных в Уставе Об'единённых наций, оставить жалобу индийского правительства в повестке дня Генеральной Ассамблеи.

Шоукросс продолжал настаивать на передаче вопроса в юридическую комиссию.

Вышинский предложил сперва поставить на голосование предложение южно-африканского делегата Смэтса, требовавшего снятия с повестки дня Генеральной Ассамблеи вопроса о положении индусов в Южной Африке.

Видя, что его предложение обречено на провал, Смэтс предпочёл от него отказаться.

В свою очередь Шоукросс, отступая, предложил передать обсуждаемый вопрос в две комиссии — политическую и юридическую с тем, чтобы каждая из них обсуждала его самостоятельно. Это предложение собрало пять голосов (США, Великобритания, Венецуэла, Новая Зеландия и Южно-Африканский Союз), против него было подано три голоса (СССР, Франция, Китай). Воздержались от голосования две делегации (Украина, Бельгия). Таким образом, это предложение не получило большинства.

Голосовалось также советское предложение, внесённое Вышинским, — о том, чтобы передать вопрос на рассмотрение Генеральной Ассамблеи с тем, чтобы она после обсуждения передала его на совместное заседание политической и юридической комиссий. Это предложение собрало три голоса (СССР, Украина, Франция). Против него голосовали четыре делегации, воздержались также четыре.

Ввиду таких результатов голосования Вышинский потребовал, чтобы предложение советской делегации было занесено в протокол и доложено пленуму Генеральной Ассамблеи. Это требование было удовлетворено.

Таким образом, попытки уйти от обсуждения острого политического вопроса — о положении индусов в Южной Африке— провалились. Вопрос остался в повестке дня Генеральной Ассамблеи.

Турецкий суд оправдывает клеветников

АНКАРА, 24 октября. (ТАСС). Измирский уголовный суд на-днях закончил рассмотрение дела группы сотрудников измирской бульварной газеты «Илери демокраси», которых турецкие власти вынуждены были привлечь к судебной ответственности за клеветнические враждебные выпады, направленные против Советского Союза и руководителей советского государства. Редактор и два сотрудника «Илери демокраси», представшие перед судом, систематически публиковали злостную антисоветскую клевету, открыто призывая к войне против СССР.

Рассматривавший это дело в предварительном порядке второй мировой суд г. Измира в своём определении признал наличие преступления этих лиц и вынес решение о передаче дела на рассмотрение уголовного суда.

Несмотря на явное наличие состава преступления в соответствии с турецкими законами, карающими обычно всякие выпады в печати против руководителей государств, с которыми Турция имеет дипломатические отношения, суд, разбиравший дело сотрудников «Илери демокраси», не только вынес оправдательный приговор, но и пустился в своём приговоре во враждебные СССР измышления.

Этот приговор вызвал глубокое удивление в журналистских и политических кругах, среди которых отмечают, что само Анатолийское агентство в специальном коммюнике признало, что редактор и два сотрудника «Илери демокраси» обвиняются в опубликовании статей, враждебных соседнему государству.

Зиллиакус об английской внешней политике

ЛОНДОН, 25 октября. (ТАСС). Выступая в палате общин в прениях по вопросам внешней политики, лейборист Зиллиакус коснулся положения, создавшегося на Дунае. Он заявил, что «лейбористское правительство непосредственно поддерживает наступление» американских крупных монополий на экономику Восточной Европы.

Зиллиакус обвинил английское правительство в том, что оно действует как «марионетка» американского империализма в вопросе о проливах. Осуждая американскую экспансию, он разоблачал «вымогательство» воздушной базы американцами у исландцев при помощи «раболепствующего английского правительства». Он заявил, что английское правительство не имеет ни законного, ни морального права вмешиваться в польские дела без согласия Советского Союза и Соединённых Штатов.

Церковный совет Кипра отвергает английский план конституционной реформы

ЛОНДОН, 25 октября. (ТАСС). Как передаёт корреспондент агентства Рейтер из Никозии (о. Кипр), английский план конституционной реформы для Кипра, об'явленный 23 октября в палате общин, был отвергнут «категорически и с негодованием» церковным советом Кипра.

Собравшись на чрезвычайное заседание, совет единогласно решил послать английскому министру колоний Крич Джонсу, премьер-министру Эттли и губернатору Кипра Чарльзу Вули телеграмму следующего содержания: «Церковный совет ознакомился с заявлением министра колоний в палате общин о будущем Кипра и просит заявить от имени населения Кипра, что оно категорически и с негодованием отвергает какое бы то ни было решение вопроса о Кипре, не предоставляющее национальной свободы в виде союза с Грецией, что является нашим единственным национальным требованием».

Закрытие газеты „Саут-аль-ахрар“

БАГДАД, 25 октября. (ТАСС). Багдадский уголовный суд закрыл газету «Саут-аль-ахрар» — орган либеральной партии.

Таким образом, в Ираке закрыта вся партийная печать, выступавшая против английского господства в стране и критиковавшая политику правительства. Сейчас в Багдаде нет ни одной оппозиционной газеты.

Центральный секретариат СЕПГ об итогах выборов в Берлине и советской зоне оккупации Германии

БЕРЛИН, 25 октября. (ТАСС). Газета «Нейес дейчланд» опубликовала заявление центрального секретариата социалистической единой партии Германии (СЕПГ) об итогах выборов в муниципальные органы Берлина и в ландтаги и крейстаги советской зоны оккупации Германии. Заявление подписано Вильгельмом Пик и Отто Гротеволь.

В советской оккупационной зоне, говорится в заявлении, социалистическая единая партия Германии достигла такого же большого успеха, как и при общинных выборах. Более пяти миллионов трудящихся отдали свои голоса социалистической единой партии.

Очередная задача СЕПГ — закрепить демократические достижения и облегчить материальные тяготы немецкого народа. Социалистическая единая партия Германии готова везде, как и до сих пор, сотрудничать с христианско-демократическим союзом и либерально-демократической партией в органах управления.

«В Берлине, — говорится в заявлении секретариата СЕПГ, — каждый пятый избиратель высказался за последовательную политику СЕПГ. Но справедливые ожидания СЕПГ всё же не исполнились. Большее число голосов получила социал-демократическая партия Берлина. Но её успех не является результатом решительной политики за демократию, мир и социализм, на что надеялась большая часть социал-демократических рабочих. Её успех более всего покоится на том, что всю вину за сегодняшнюю нужду она приписывает не фашизму и гитлеровской войне, а социалистическим силам, которые после капитуляции фашизма имели смелость принять на себя ответственность и руководство в управлении и вести восстановительную работу при тяжёлых условиях. Большую часть голосов, отданных за социал-демократическую партию, надо отнести за счёт того, что она вместо борьбы против фашизма и милитаризма использовала всё ещё имеющиеся настроения нацистского времени и свалила на социалистическую единую партию Германии всю ответственность за то, что явилось результатом гитлеровской войны как для Берлина, так и для его населения. Хотя избиратели из мелкобуржуазных слоев отдали свои голоса социал-демократической партии, многие из них не только не следовали за лозунгами о претворении в жизнь социализма, а выразили опасные шовинистические настроения и думали этим самым скрыться от последствий гитлеровской войны и капитуляции. Социал-демократическая партия должна теперь, в первую очередь, принять на себя ответственность. Сотни тысяч социал-демократических избирателей теперь желают выполнения того, что им было обещано, а особенно — немедленное улучшение условий их жизни, расширение демократических прав и передача концернов в руки государства.

Только тогда, когда в Германии будет уничтожен фашизм и милитаризм, немецкий народ будет иметь своё будущее. Нельзя вступить на тот же роковой путь, по которому шёл наш народ после 1918 года. Этот путь привел, наконец, к усилению реакции, победе фашизма и ко второй мировой войне. Мы стоим перед вопросом, удастся ли городскому собранию представителей и управлению Берлина и в дальнейшем настойчиво проводить политику демократии и мира. Это будет зависеть от того, готова ли социал-демократическая партия использовать полученное при выборах большинство СДП и СЕПГ в интересах трудящегося народа. Более чем 400 тысяч трудящихся женщин и мужчин, отдавших в Берлине свои голоса социалистической единой партии Германии, являются сторонниками серьёзной работы по восстановлению и подлинной демократии».

На пресс-конференции в „Совете по африканским делам“

НЬЮ-ЙОРК, 25 октября. (ТАСС). На пресс-конференции, организованной «Советом по африканским делам», сенатор Южно-Африканского Союза Баснер, генеральный секретарь южно-африканского профсоюза портных Сэкс, представлявший южно-африканских рабочих на недавней конференции Международного бюро труда в Монреале, и советник делегации индийского правительства на Генеральную Ассамблею организации Об'единённых наций Наиду в своих выступлениях описали условия, в которых находятся порабощённые южно-африканские рабочие, и призывали американский народ выступить против требования Южно-Африканского Союза о присоединении к Южно-Африканскому Союзу мандатной территории Юго-Западной Африки.

Раз'ясняя мотивы этого требования Южно-Африканского Союза, Баснер указал на тот факт, что недавно в Юго-Западной Африке были открыты новые залежи золота. Баснер заявил далее, что около 150 тыс. африканского населения живёт в северном районе Юго-Западной Африки в первобытных условиях. Правительство Южно-Африканского Союза вместо того, чтобы улучшить условия туземных племён этого района, хочет присоединить его, чтобы обратить их в такое же рабство, какое существует сейчас в Южно-Африканском Союзе, и заставить их работать на новых приисках.

Отрицая недавнее утверждение премьер-министра Южно-Африканского Союза Смэтса о том, что население Южно-Африканского Союза высказало своё мнение по этому вопросу и что оно желает этой аннексии, Баснер заявил, что при существующих сейчас условиях невозможно установить мнение населения Южной Африки, находящегося под властью племенных вождей, и что оно не имеет возможности свободно высказать своё мнение. Правительство Южно-Африканского Союза может отстранить любого вождя племени, который выразил бы несогласие с правительством, и таким образом, все они вынуждены были одобрить требование о присоединении.

Комментируя намерение индийского правительства поставить перед организацией Об'единённых наций вопрос об отношении к индийцам, проживающим в Южно-Африканском Союзе, и намерение протестовать против требования южно-африканского правительства об аннексии Юго-Западной Африки, Баснер заявил, что индийское правительство имеет на это серьёзное основание, так как в Южной Африке преобладает рабство, что прямо нарушает Устав организации Об'единённых наций.

Баснер указал далее, что Всемирная федерация профсоюзов недавно приняла решение о назначении комиссии, которая посетит Южно-Африканский Союз с тем, чтобы сообщить о положении в Южно-Африканском Союзе.

Наиду, являющийся южно-африканцем индийского происхождения, заявил, что 300 тыс. индийцев, проживающих в Южно-Африканском Союзе, подвергаются таким же ужасным притеснениям, как и туземцы Южной Африки.

Председатель «Совета по африканским делам» артист Поль Робсон, представивший Баснера, Наиду и Сэкса, заявил, что совет планирует провести ряд митингов и собраний для осведомления британского народа о положении, создавшемся в Южно-Африканском Союзе, с целью убедить население США в необходимости оказать давление на американскую делегацию в Генеральной Ассамблее с тем, чтобы последняя протестовала против предложения южно-африканского правительства. Робсон заявил далее, что Соединённые Штаты потеряют весь свой моральный авторитет, если поддержат Смэтса, так как весь мир узнает, что это будет являться поддержкой рабства.

Суд над Захариадисом

АФИНЫ, 25 октября. (ТАСС). Сегодня в Салониках состоится суд над лидером греческой компартии Захариадисом, которого обвиняют в том, что, выступая перед партийным активом города Салоники 12 апреля с. г., он произнёс «провокационную речь».

В этой речи Захариадис, касаясь событий в Литохори, где население оказало вооружённое сопротивление жандармерии, сказал: «События в Литохори хорошо известны. Десять дней тому назад там были убиты четыре демократа и десятки подвергнуты истязаниям. Естественно, что люди ушли в горы. Но так как они часто уходили без оружия и без пользы, на этот раз они ушли с оружием, чтобы защищаться, и они защищались. Инцидент в Литохори является предупреждением для монархо-фашистов и англичан. Везде продолжается разгул необузданного террора; государственные органы и наёмные молодчики убивают невинных граждан, крестьяне уходят в горы. Тогда убийцы поднимают крик об «эамо-болгарских бандах» и начинают «очистительные операции».

Это место речи и послужило поводом для суда над Захариадисом.

Строительство укреплений на франко-испанской границе

ЛОНДОН, 25 октября. (ТАСС). Как передаёт парижский корреспондент агентства Рейтер, армия генерала Франко начала строительство новых крупных укреплений вдоль всей франко-испанской границы. Работы включают строительство системы подземных туннелей и большого числа железобетонных укреплений.

Бои в Индонезии

НЬЮ-ЙОРК, 25 октября. (ТАСС). Как сообщает батавский корреспондент агентства Ассошиэйтед пресс, на островах Суматра и Ява вновь начались бои между индонезийскими и голландскими частями.

Волнения в Калькутте

БРАЗЗАВИЛЬ, 25 октября. (ТАСС). Как передаёт браззавильское радио, в Калькутте произошли новые волнения, в результате которых прекратилась работа городского транспорта. Индийская полиция и английские солдаты патрулируют по городу. Произошло несколько взрывов бомб в предместьях. Были отмечены также попытки повредить линии электросвязи.

Заявление заместителя начальника штаба голландской армии

ГААГА, 25 октября. (ТАСС). Как сообщает агентство АНП, заместитель начальника штаба голландской армии генерал Дорман заявил, что планы голландцев в Индонезии остаются прежними. Дорман сообщил, что на Суматру направляется «дивизия добровольцев», в то время как военнообязанные займутся оккупацией островов Явы и Бали.

Дезертирство из английской армии в Германии

ЛОНДОН, 23 октября. (ТАСС). Как передаёт агентство Рейтер, английский военный министр Блленджер заявил в палате общин, что на 30 сентября в английских оккупационных войсках в Германии насчитывалось 472 дезертира.

Бесчинства американских солдат в Триесте

БЕЛГРАД, 25 октября. (ТАСС). Как передаёт белградское радио, корреспондент ТАНЮГ сообщает, что солдаты оккупационного военного управления в Триесте без всякого повода оскорбляют и избивают жителей города. Так, несколько дней тому назад трое американских солдат остановили у трамвайной станции святого Ивана несколько прохожих и спрашивали у них, питают ли они симпатии к американской армии. Некоторые из прохожих не ответили на этот вопрос. Тогда американские солдаты их избили. Подобные нападения и издевательства над гражданскими лицами со стороны американских солдат происходят в Триесте ежедневно.

Папену не разрешен в'езд в английскую зону оккупации Германии

БЕРЛИН, 25 октября. (ТАСС). Агентство Дана сообщает из Нюрнберга, что 23 октября фон Папен, получивший официальный отказ на свою просьбу о разрешении выехать в английскую зону, покинул нюрнбергскую тюрьму и временно будет проживать в квартире директора нюрнбергской уголовной полиции Карла Адама.

ИЗВЕЩЕНИЕ

Барнаульский горком ВКП(б) просит нижепоименованных товарищей зайти или сообщить свой адрес в оргинструкторский отдел горкома ВКП(б):

1. **Вишневского** Тихона Савельевича.
2. **Дробышева** Бориса Тихоновича.
3. **Деева** Ефима Николаевича.
4. **Мельниченко** Ивана Семеновича.
5. **Маковецкого** Ивана Леонтьевича.
6. **Стойлова** Николая Александровича.
7. **Карась** Александра Марковича.

Горком ВКП(б).

Ответственный редактор А. ШУМАКОВ.

АЛТАЙСКИЙ КРАЕВОЙ ДРАМАТИЧЕСКИЙ ТЕАТР

27 октября — К. Симонов — **Под каштанами Праги.**

29, 30 и 31 октября премьера — А. Н. Островский — **Волки и овцы.** Комедия в 5 действиях.

Начало спектаклей в 8 ч. 30 мин. веч.

Касса работает с 2 час. дня.

Кинотеатр «РОДИНА».

Розовый зал: 27 октября — **Юность Максима.**
28, 29, 30 октября **Возвращение Максима**
31 октября, 1, 2, 3 ноября— **Выборгская сторона.**
4, 5, 6, 7, 9, 10 ноября— **Народные мстители.**

Голубой зал: 27, 28, 29, 30 октября— **За советскую Родину.**
31 октября, 1, 2, 3 ноября— **Два бойца.**
4, 5, 6, 7, 8, 9, 10 ноября — **Ленин в Октябре.**

Сеансы: в 1, 2, 3, 4, 5, 6, 7, 8, 9, 10, 10-45 вечера.

Кинотеатр «ОКТЯБРЬ»

Художественный фильм по пьесе Корнейчука **Украина.**

(Партизаны в степях Украины).

В программе новый киножурнал **На процессе главных немецких военных преступников в Нюрнберге.**

Сеансы: в 2, 4, 6, 8 и 10 час.

Скоро: **Сын полка.**

Кинотеатр «ПОБЕДА»

Художественный фильм

Остров сокровищ.

В программе новый киножурнал.

Сеансы: в 2-30, 4-30, 6-30, 8-30 и 10-30 час.

В воскресенье детский сеанс.

Начало в 12-30.

Граждане!

При пожаре и малейшем загорании вызывайте пожарную команду по телефону — 1-15 (номер телефона можно и не называть). Пожарная команда выезжает по вашему вызову **немедленно.**

Не забудьте передать телефонистке пожарной команды правильное название улицы, номер дома и что горит.

Организуйте встречу вызванной пожарной команды, примите меры к тушению пожара своими силами и в необходимых случаях эвакуируйте материальные ценности до прибытия пожарной команды.

Помните, что своевременный вызов пожарной команды и правильная передача адреса обеспечивают быстрое прибытие ее к месту пожара.

Потребителей всех видов нефтепродуктов Алтайское управление «Главнефтеснаба» просит к 1 ноября с. г. представить заявки на нефтепродукты на 1947 год в разрезе ассортиментов, количества, желательных пунктов снабжения (нефтебаз) с обоснованием технико-экономических показателей. Заявки представляют: по МТС и совхозам — соответствующие отделы крайисполкома и тресты; по промышленным предприятиям союзного и республиканского подчинения — непосредственно предприятия; по предприятиям краевого и районного подчинения — соответствующие тресты или отделы крайисполкома.

С 1 октября 1946 года Барнаульским трестом «Водосвет» пользование **электронагревательными приборами запрещено.**

Трест «Водосвет» предупреждает всех своих абонентов, что в случае обнаружения пользования электронагревательными приборами, **виновные будут подвергнуты штрафу и выключены из сети ЦЭС.**

ТРЕБУЮТСЯ:

Протезному госпиталю — бухгалтер, сторожа, кузнец, кочегары на отопление, уборщицы, рабочие на автомашину, рабочие на лошадях.

Обращаться: жилплощадка, здание бывшей 25 школы.

ТЕЛЕФОНЫ РЕДАКЦИИ И ИЗДАТЕЛЬСТВА: зам. редактора 15—48, отв. секретарь 18—12, партийный и отдел пропаганды 3—06, промышленно-транспортный, отдел культуры и быта 8—30, отдел писем трудящихся 19—22, сельскохозяйственный 15—84, зам. управляющего издательством 7—34, междугородний 17—78, дежурный телефон (круглые сутки) 3—46, стол заказов 20—25, главный бухгалтер 5—78, плановый и отдел об'явлений 20—25, отдел кадров 16—71, проходная 21—39.

АГ 33.976. Издательство «Алтайская правда» г. Барнаул, Короленко, 105. Тираж 45.000 экземпляров.