ПРОЛЕТАРИИ ВСЕХ СТРАН, СОЕДИНЯЙТЕСЬ!

АЛТАЙСКАЯ ПРАВДА

Орган Алтайского краевого, Барнаульского городского комитетов ВКП(б) и краевого Совета депутатов трудящихся

№ 212 (7626) | Воскресенье, 20 октября 1946 г. | ЦЕНА 20 КОП.

Сегодня в номере:

Заседание Верховного Совета СССР. Информационное сообщение о заседаниях Совета Союза и Совета Национальностей 18 октября 1946 г. В Совете Союза. В Совете Национальностей (1 стр.).

В ПОМОЩЬ АГИТАТОРУ. **П. Рычков.** Борьба за хлеб — борьба за социализм (2 стр.).

Б. Авэрченко. Победа! (3 стр.).

И. Меликов. Зерносушилка колхозника Матвея Барышева (3 стр.).

Ф. Моисеенко, А. Чепрасов. В стороне от главной задачи (3 стр.).

С. Фатнев. В передовой МТС (3 стр.).

В. Линецкий. Международный обзор (4 стр.).

Перед выборами во Французское Национальное собрание (4 стр.).

Волнения в Индии (4 стр.).

Нарушение американскими властями франко-американского финансового соглашения (4 стр.).

Привлечение к суду предателя де Бринона (4 стр.).

Отставка иранского правительства (4 стр.).

Индийская лига требует вывода английских войск из Индии (4 стр.).

Активность фашистов в Англии (4 стр.).

Опровержение ТАСС (4 стр.).

От'езд польской правительственной делегации в Белград (4 стр.).

Результаты референдума во французских колониях (4 стр.).

Вручение румынским крестьянам актов на владение землёй (4 стр.).

Протесты в Японии против введения в действие антирабочего закона (4 стр.).

В КРАЕВОЙ ПРОКУРАТУРЕ (4 стр.).

Решительнее бороться с расхищением трудодней в колхозах

ОРГАНИЗАЦИЯ труда в сельскохозяйственных артелях, как и во всех отраслях народного хозяйства нашей страны, основана на социалистическом принципе: каждый член коллектива получает работу по способности, а оплату—по количеству затраченного труда. Мерилом, определяющим отношение каждого члена сельхозартели к общественному труду и к распределению артельных доходов, является колхозный трудодень. Чем больше заработала колхозная семья трудодней, тем выше её доход.

На первом Всесоюзном с'езде колхозников-ударников в 1933 году товарищ Сталин говорил: «Чтобы стать колхозникам зажиточными, для этого требуется теперь только одно — работать в колхозе честно, правильно использовать тракторы и машины, правильно использовать рабочий скот, правильно обрабатывать землю, беречь колхозную собственность». Следуя указаниям вождя, рачительные хозяева строят всю работу колхоза по строгому плану, отдают все силы артельному хозяйству, стараются выполнить все работы во-время, с высоким качеством и при наименьшей затрате трудодней. Они понимают, что бесцельная трата трудодней равносильна растранжириванию материальных ценностей колхоза, подрыву экономической мощи хозяйства.

В нашем крае имеются сотни экономически мощных, всесторонне развитых сельскохозяйственных артелей, из года в год умножающих свои богатства. Колхоз имени Молотова, Шипуновского района, имени Максима Горького, Шелаболихинского района, имени Куйбышева, Павловского района, «Завет Ильича», Алейского района, и многие другие ежегодно выращивают богатые урожаи, получают высокие доходы от животноводства и других отраслей сельскохозяйственного производства, своевременно рассчитываются с государством по обязательным поставкам сельскохозяйственных продуктов, увеличивают неделимые фонды и распределяют на трудодни большое количество натуральных и денежных доходов.

Высоких доходов и повышения стоимости трудодня передовые колхозы добиваются потому, что свято блюдут Устав сельскохозяйственной артели, трудятся честно, дорожат трудоднями, начисляют их в строгом соответствии с утверждёнными нормами выработки, стараются до минимума сократить управленческие штаты, не начисляют трудодней за работы, производимые на стороне, вне своего хозяйства. Затрату трудодней по каждой отрасли производства они утверждают общим собранием, так же, как утверждают денежную смету своего хозяйства.

Придавая исключительное значение колхозному трудодню, Совет Министров Союза ССР и Центральный Комитет ВКП(б) в своём постановлении от 19 сентября 1946 года особо подчеркнули грубейшие нарушения Устава сельскохозяйственной артели в части неправильного расходования колхозных трудодней. Эти нарушения за последние годы приняли большие размеры и в колхозах нашего края. Можно привести немало фактов, когда правления колхозов искусственно раздували управленческий аппарат, расходуя на его содержание до двадцати процентов общего количества трудодней, тратили трудодни на работы, не связанные с колхозным производством, доходили даже до того, что начисляли трудодни не членам артели.

Грубейшие нарушения по начислению трудодней выявлены в Топчихинском районе. В шести колхозах Володарского сельсовета, этого района, в конторах и на различных подсобных работах занято девяносто колхозников, которым начислено четырнадцать тысяч трудодней, или восемнадцать процентов к общим затратам. Спрашивается, какое отношение имеет к колхозному производству сторож сельсовета, рассыльный, почтальон, сельский пожарник? И тем не менее, всем им начислялись колхозные трудодни. Причём эти люди часто получали намного больше, чем зарабатывал колхозник, занятый в полеводстве и животноводстве. Как же смотрели на это районные руководители? Они не только не пресекали подобных нарушений Устава сельхозартели, а наоборот, поощряли эти беззакония.

Ещё разительнее факт можно привести по колхозу имени Алферова, Ойрот-Турского аймака, Ойротской автономной области. Это хозяйство небольшое, трудоспособных в нём всего только 63 человека. И вот из этих шести десятков людей девять человек заняты в административно-управленческом аппарате. В районе не замечали этой бесхозяйственности, считали это вполне законным явлением.

Колоссальных размеров достигло растранжиривание трудодней в колхозе «Слёт ударника», Усть-Пристанского района. Этот колхоз ремонтировал районный Дом культуры, возил различным организациям всевозможные грузы и начислял за это членам артели сотни трудодней. Здесь даже умудрились начислить свыше двух тысяч трудодней единоличникам за пастьбу скота рабочих и служащих районного посёлка, причём сделано это было под нажимом Усть-Пристанского райисполкома.

К чему приводят все эти грубейшие извращения? К тому, что для работы в поле и в животноводстве в колхозах нехватает рабочих рук. Нередко правление колхоза посылает на тяжёлые работы подростков, а в конторах, в кладовых, в «пожарках» сидят физически крепкие люди. Часто около разных хозяйственных служб колхоза ютятся лодыри и дармоеды, которые стремятся лишь к одному: себе урвать побольше, а колхозу дать поменьше.

Раздутие управленческого аппарата, содержание за счёт колхоза лиц, не имеющих ничего общего с артельным производством, начисление трудодней за работы, произведённые на стороне,—всё это обесценивает колхозный трудодень, поощряет лодырей и тунеядцев, вызывает недовольство у честных колхозников, убивает у них инициативу и заинтересованность в работе.

Совет Министров СССР и ЦК ВКП(б) предложили: **...«сократить раздутые штаты административного и обслуживающего персонала и затраты трудодней на их оплату, а административно-хозяйственные расходы привести в соответствие с Уставом сельскохозяйственной артели.**

Снять с оплаты по трудодням лиц, не имеющих отношения к колхозам и воспретить районным, советским и партийным органам требовать от колхозов оплаты трудоднями работ, не имеющих отношения к колхозам».

Прошёл месяц со дня этого важнейшего постановления. Теперь уже можно спросить — что же сделали партийные и советские организации районов по ликвидации антиколхозной практики расхищения в колхозах трудодней? Сделано пока очень мало. Во многих районах ограничились тем, что обсудили постановление на общих собраниях колхозников, а в других и этого не сделали. В Третьяковском и Чарышском районах, например, собрания проводились в очень немногих колхозах, поэтому часть колхозников даже не ознакомлена с этим важнейшим документом партии и правительства.

Задача райкомов партии и райисполкомов состоит сейчас в том, чтобы наряду с повседневным раз'яснением постановления Совета Министров СССР и ЦК ВКП(б), организовать практическое осуществление мероприятий по ликвидации нарушений Устава. Ликвидация практики расхищения трудодней в колхозах поможет правлениям быстрее навести образцовый порядок в организации артельного труда и ускорит выполнение плана хлебосдачи. Ни один колхозник не должен сейчас стоять в стороне от работы на токах, у зерносушилок, в транспортных бригадах, вывозящих зерно государству. Не начислять ни одного трудодня отлынивающим и укрывающимся от этих работ—обязанность правлений колхозов.

Трудящиеся колхозной деревни Алтая с огромным удовлетворением восприняли постановление Совета Министров СССР и ЦК ВКП(б). В этом документе они ещё раз ощутили повседневную заботу партии, правительства и лично товарища Сталина о колхозах и колхозниках. На эту заботу колхозники отвечают самоотверженным трудом в общественном хозяйстве, непреодолимым стремлением досрочно выполнить план хлебозаготовок и успешно завершить все сельскохозяйственные работы. Священный долг партийных и непартийных большевиков края — помочь труженикам полей практически осуществить это благородное патриотическое стремление.

Быстрое завершение всех сельскохозяйственных работ и досрочное выполнение обязательств перед государством поможет колхозам ещё больше укрепить своё общественное хозяйство, увеличить его доходы, повысить стоимость колхозного трудодня.

Мамские слюдяные промыслы

ИРКУТСК, 18 октября. (ТАСС). Более трёх веков известны белые прозрачные пластинки слюды, добываемой в глухой Мамской тайге. До изобретения стекла эта слюда пользовалась большим спросом на европейском рынке. Когда стекло вытеснило слюду, Мамские промыслы были совершенно заброшены. Добыча слюды в рудниках Мамской тайги возобновилась лишь в 1927 году.

Мамская тайга хранит в своих недрах самые большие в мире запасы слюды «Мусковит», являющейся незаменимым материалом для электропромышленности. Добыча её к концу новой пятилетки возрастёт больше чем в четыре с половиной раза. Геологи успешно провели в нынешнем году разведки слюды. Отряд мамской геолого-разведочной экспедиции выполнил задание по выявлению промышленных запасов слюды на 210 процентов. Обнаруженные отрядом три крупных месторождения сданы в эксплоатацию и недавно выдали уже первую партию промышленной слюды.

Строительство новых предприятий

Министерство жилищно-гражданского строительства РСФСР приступает в этом году к сооружению ряда предприятий, которые будут изготовлять строительные детали.

В гор. Подольске, Московской области, начнётся строительство литейно-механического завода. Он будет выпускать различное литье для новых строек. Такой же литейно-механический завод решено построить в Ростове-на-Дону. В гор. Лодейное Поле, Ленинградской области, создаётся мощный деревообрабатывающий комбинат. (ТАСС).

Заседания Верховного Совета СССР

ИНФОРМАЦИОННОЕ СООБЩЕНИЕ о заседании Совета Союза 18 октября 1946 года

18 октября, в 11 часов утра, в зале заседаний Верховного Совета СССР, в Кремле, состоялось заседание Совета Союза.

Председательствует — Председатель Совета Союза депутат А. А. **Жданов.**

В порядке дня прения по докладу о Государственном бюджете СССР на 1946 год. В прениях выступили: депутат **Шагадаев** М. (Гармский округ, Таджикская ССР), депутат **Калнберзин** Я. Э. (Рижский городской округ, Латвийская ССР), депутат **Николаев** Б. Ф. (Архангельский городской округ, Архангельская область), депутат **Ковалёв** И. В. (Россошанский округ, Воронежская область).

По окончании прений Совет Союза заслушал заключительное слово Министра финансов СССР депутата **Зверева А. Г.** По предложению депутата **Корниец** Л. Р. Совет Союза принимает следующий порядок утверждения бюджета. Государственный бюджет голосовать по разделам доходов и расходов, союзный бюджет по общим итогам доходов, расходов, Закон о Государственном бюджете принимать по статьям.

Совет Союза единогласно утверждает Государственный бюджет СССР на 1946 год по статьям, а затем и в целом единогласно утверждается «Закон о государственном бюджете СССР на 1946 год».

После утверждения «Закона о государственном бюджете СССР на 1946 год» Совет Союза принимает постановление — передать на рассмотрение Совета Министров СССР предложение депутата **Афтенюк** С. Я. о дополнительных ассигнованиях по бюджету Молдавской ССР.

Затем Совет Союза переходит к обсуждению второго пункта порядка дня — утверждение Указов Президиума Верховного Совета СССР. С докладом по этому вопросу выступил Секретарь Президиума Верховного Совета СССР депутат **Горкин** А. Ф.

Совет Союза единогласно утверждает Указы Президиума Верховного Совета СССР об образовании Министерств СССР, принятые за период между I и II сессиями Верховного Совета СССР, а также Указ о Государственном банке СССР и принимает постановление внести соответствующие изменения и дополнения в статьи 70, 77, 78 и 83 Конституции СССР.

Далее Совет Союза утверждает Указы Президиума Верховного Совета СССР о назначении министров СССР;

Министром животноводства СССР — **Козлова Алексея Ивановича.**

Министром высшего образования СССР— **Кафтанова Сергея Васильевича.**

Министром кинематографии СССР — **Большакова Ивана Григорьевича.**

Министром продовольственных резервов СССР — **Фомина Дмитрия Ивановича.**

Министром материальных резервов СССР — **Данченко Михаила Васильевича.**

Министром государственной безопасности СССР—**Абакумова Виктора Семёновича.**

Министром рыбной промышленности Восточных районов СССР — **Захарова Андрея Семёновича.**

Министром рыбной промышленности Западных районов СССР — **Ишкова Александра Акимовича.**

Министром трудовых резервов СССР — **Пронина Василия Прохоровича.**

Министром медицинской промышленности СССР—**Третьякова Андрея Фёдоровича.**

Министром геологии СССР — **Малышева Илью Ильича.**

Министром сельскохозяйственного машиностроения СССР — **Горемыкина Петра Николаевича.**

Министром промышленности средств связи СССР — **Зубовича Ивана Герасимовича.**

Министром вкусовой промышленности СССР — **Пронина Николая Ильича.**

Министром мясной и молочной промышленности СССР — **Кузьминых Ивана Алексеевича.**

При утверждении Указа Президиума Верховного Совета СССР о назначении Министром кинематографии СССР Большакова И. Г. с речью выступил депутат Черноусов.

Совет Союза утверждает Указ Президиума Верховного Совета СССР о назначении тов. **Маленкова Георгия Максимилиановича** Заместителем Председателя Совета Министров СССР и принимает следующее постановление:

«В связи с назначением тов. **Маленкова Георгия Максимилиановича** Заместителем Председателя Совета Министров СССР освободить его от обязанностей члена Президиума Верховного Совета СССР».

Порядок дня Совета Союза исчерпан. Председатель Совета Союза депутат А. А. **Жданов** об'являет заседание Совета Союза Верховного Совета СССР закрытым.

В Совете Союза

Вчера, 18 октября, в 11 часов утра открылось заседание Совета Союза. Депутаты продолжительными аплодисментами встречают появление в президиуме Председателя Совета Союза А. А. **Жданова,** его заместителя Т. Д. **Лысенко,** членов Президиума Верховного Совета СССР и министров.

В порядке дня — прения по докладу о Государственном бюджете.

Первым получает слово депутат **М. Шагадаев.**

Он рассказывает о том, что трудящиеся Таджикистана с огромным под'ёмом работают в первом году новой пятилетки. Предприятия союзно-республиканской промышленности перевыполнили девятимесячный план выпуска продукции. Выполнены государственные планы заготовок хлеба, коконов и каракуля. План сдачи хлопка государству будет выполнен до 1 ноября. Депутат Шагадаев обращает внимание Министра текстильной промышленности СССР тов. Седина и Министра торговли СССР тов. Любимова на недостаточное снабжение матерей предметами ухода за детьми.

— В пятилетнем плане Латвийской Республики, — говорит депутат Я. Э. **Калнберзин,** намечено решение больших и сложных задач. В течение пятилетки должен резко повыситься об'ём производства во всех отраслях промышленности.

Первый год новой пятилетки отмечен успехами в промышленности и сельском хозяйстве республики. Промышленность перевыполнила восьмимесячный план. Посевная площадь, по сравнению с прошлым годом, выросла на 8 процентов, поднялась урожайность зерновых культур и сахарной свеклы.

Бюджет Латвийской Республики на 1946 год значительно увеличен против прошлого года. Наряду с увеличением ассигнований на финансирование народного хозяйства возрастают ассигнования на социально-культурные мероприятия. Это является ярким свидетельством проявления неустанной заботы партии и советского правительства о материально-бытовых нуждах трудящихся.

Депутат Б. Ф. **Николаев** говорит в своём выступлении, что трудящиеся Архангельской области прилагают все усилия к тому, чтобы с честью выполнить задачи, поставленные планом первого года новой сталинской пятилетки. Перевыполнили девятимесячный план работники лесопильной, целлюлозно-бумажной, мясо-молочной и пищевой промышленности. Успешно завершили навигационный план работники речного флота и моряки. Колхозники области взяли обязательство досрочно выполнить годовой план хлебопоставок.

Министр путей сообщения депутат И. В. **Ковалёв** говорит, что Государственным бюджетом предусмотрены огромные средства на восстановление и развитие железнодорожного транспорта. В этом году железнодорожники многое сделали для восстановления железнодорожного хозяйства, освоив около 3 миллиардов рублей капиталовложений. В текущем году вводятся в эксплоатацию тысячи километров двухпутных железных дорог, 190 километров электрифицированных магистралей. Сдаются в эксплоатацию новые цехи, мосты, тоннели, паровозные стойла, осуществляется большое жилищное строительство.

Непрерывно увеличивается об'ём перевозок на дорогах страны. Погрузка возросла за счёт основных народнохозяйственных грузов — каменного угля, леса, руды, чёрных металлов.

За 9 месяцев 1946 года железные дороги получили 107 миллионов рублей прибыли за счёт снижения себестоимости. Общие прибыли от перевозок значительно превышают план третьего квартала. Однако сумму прибылей можно было бы удвоить, если бы железнодорожники лучше работали в первом квартале. Необходимо добиваться последовательного снижения себестоимости перевозок, ликвидировать всякого рода потери, строго соблюдать режим экономии.

После выступления депутата Ковалёва прения прекращаются. Заключительное слово предоставляется Министру финансов СССР депутату А. Г. **Звереву.**

Тов. Зверев отмечает, что представленный Советом Министров СССР проект Государственного бюджета СССР на 1946 год и отчёт об исполнении Государственных бюджетов за 1944 и 1945 годы были всесторонне обсуждены депутатами Верховного Совета СССР. Выступавшие в прениях депутаты единодушно отмечали, что Государственный бюджет на 1946 год составлен в полном соответствии с народнохозяйственным планом и направлен на осуществление исторических задач, поставленных новой сталинской пятилеткой.

Бюджетная комиссия Совета Союза внесла предложение об увеличении доходов Государственного бюджета СССР на 154.710 тысяч рублей. Аналогичное предложение внесено и Бюджетной Комиссией Совета Национальностей. Тов. Зверев сообщает, что Совет Министров СССР рассмотрел предложения Бюджетной Комиссии Совета Союза и Бюджетной Комиссии Совета Национальностей и согласился с ними.

При обсуждении бюджета в Совете Союза некоторые депутаты обращались к Верховному Совету СССР с просьбами о дополнительных ассигнованиях на хозяйственные и культурные нужды, а также об уменьшении плана поступлений доходов по отдельным бюджетам. Эти просьбы будут дополнительно рассмотрены Советом Министров СССР и Советом Министров РСФСР.

Отвечая на поднятые депутатами Корниец и Хохловым вопросы о необходимости пересмотра положения о Государственном бюджете СССР и бюджетах союзных республик, тов. Зверев сообщает, что Министерство финансов СССР сейчас заканчивает разработку Положения о Государственном бюджете СССР и Правил составления и исполнения бюджетов. В ближайшее время Министерство представит проекты на рассмотрение Совета Министров. Министерство финансов учтёт критические замечания, сделанные на сессии, и сделает необходимые выводы для дальнейшего улучшения своей работы.

В заключение тов. Зверев подчёркивает, что рассмотренный Советом Союза Государственный бюджет СССР на 1946 год имеет крупнейшее значение в борьбе за осуществление задач новой пятилетки, поставленных великим Сталиным.

Председательствующий сообщает, что содокладчик —Председатель Бюджетной Комиссии депутат Корниец от заключительного слова отказывается.

Совет Союза переходит к утверждению бюджета.

Совет Союза единогласно утверждает Государственный бюджет на 1946 год и «Закон о Государственном бюджете Союза Советских Социалистических Республик на 1946 год».

Совет Союза переходит далее к рассмотрению второго пункта порядка дня — утверждение Указов Президиума Верховного Совета СССР.

Слово для доклада предоставляется Секретарю Президиума Верховного Совета СССР депутату А. Ф. **Горкину.**

Депутат Горкин вносит на утверждение Совета Союза следующие Указы Президиума Верховного Совета СССР, изданные за период после первой сессии Верховного Совета СССР:

Указ о преобразовании Комитета по делам кинематографии в союзно-республиканское Министерство кинематографии СССР;

Указ о разделении Министерства земледелия СССР на два министерства — Министерство земледелия СССР и Министерство животноводства СССР;

Указ о преобразовании Комитета по делам высшей школы в союзно-республиканское Министерство высшего образования СССР;

Указ об образовании Министерства продовольственных резервов СССР;

Указ об образовании Министерства материальных резервов СССР;

Указ о разделении Министерства рыбной промышленности СССР на два министерства — Министерство рыбной промышленности Восточных районов СССР и Министерство рыбной промышленности Западных районов СССР;

Указ о преобразовании Главного управления трудовых резервов и Комитета по учёту и распределению рабочей силы в Министерство трудовых резервов СССР;

Указ об образовании Министерства медицинской промышленности СССР;

Указ о преобразовании Комитета по делам геологии в Министерство геологии СССР;

Указ о разделении Министерства электропромышленности на два министерства — Министерство промышленности средств связи СССР и Министерство электропромышленности СССР;

Указ об образовании Министерства вкусовой промышленности СССР;

Указ о Государственном банке СССР.

Депутат Горкин вносит также на утверждение Совета Союза Указы о назначении Министров Союза ССР:

А. И. Козлова — Министром животноводства СССР; С. В. Кафтанова — Министром высшего образования СССР; И. Г. Большакова — Министром кинематографии СССР; Д. И. Фомина — Министром продовольственных резервов СССР; М. В. Данченко — Министром материальных резервов СССР; В. С. Абакумова — Министром государственной безопасности СССР; А. С. Захарова — Министром рыбной промышленности Восточных районов СССР; А. А. Ишкова—Министром рыбной промышленности Западных районов СССР; В. П. Пронина—Министром трудовых резервов СССР; А. Ф. Третьякова — Министром медицинской промышленности СССР; И. И. Малышева — Министром геологии СССР; П. Н. Горемыкина — Министром сельскохозяйственного машиностроения СССР; И. Г. Зубовича — Министром промышленности средств связи СССР; Н. И. Пронина — Министром вкусовой промышленности СССР; И. А. Кузьминых—Министром мясной и молочной промышленности СССР.

На утверждение Совета Союза вносится также Указ Президиума Верховного Совета СССР о назначении Г. М. Маленкова Заместителем Председателя Совета Министров Союза ССР.

В связи с утверждением Указа о назначении Министром кинематографии СССР И. Г. Большакова слово берёт депутат Б. Н. **Черноусов.**

— В деятельности Министерства кинематографии имеют место серьёзные недостатки, — говорит тов. Черноусов. — На сессии было высказано пожелание, чтобы Министр кинематографии дал об'яснение Верховному Совету и доложил о принимаемых им мерах для улучшения работы министерства. Однако об'яснения тов. Большакова на заседании Совета Союза нельзя признать достаточно удовлетворительными. В своём выступлении он не дал исчерпывающих об'яснений причин упущений, которые имели место в руководстве министерства. И недостаточно конкретно доложил о мерах к их устранению. Министерство кинематографии должно сделать соответствующие выводы и принять решительные меры к устранению серьёзных недостатков и ошибок, допущенных в его работе.

Я поддерживаю предложение об утверждении тов. Большакова Министром кинематографии СССР. Вместе с тем я считаю, что будет правильным напомнить тов. Большакову о том, что утверждение его Верховным Советом на высоком посту руководителя одного из важнейших министерств нашего правительства означает оказание тов. Большакову большого доверия. Это доверие он должен оправдать своей работой.

Совет Союза единогласно утверждает Указы Президиума Верховного Совета СССР и постановляет внести соответствующие изменения в статьи 70, 77, 78 и 83 Конституции СССР.

В связи с назначением тов. Г. М. Маленкова Заместителем Председателя Совета Министров Союза ССР Совет Союза принимает решение об освобождении его от обязанностей члена Президиума Верховного Совета СССР.

Порядок дня работы Совета Союза исчерпан. Председательствующий тов. А. А. Жданов об'являет сессию закрытой.

(ТАСС).

ИНФОРМАЦИОННОЕ СООБЩЕНИЕ о заседании Совета Национальностей 18 октября 1946 года

18 октября, в 6 часов вечера, в зале заседаний Верховного Совета СССР, в Кремле, состоялось заседание Совета Национальностей.

Председательствует — Председатель Совета Национальностей депутат В. В. **Кузнецов.**

В порядке дня прения по докладу о Государственном бюджете СССР на 1946 год. В прениях выступили: депутат **Ветошкин** Г. В. (Сыктывкарский округ, Коми АССР), депутат **Протодьяконов** В. А. (Колымский округ, Якутская АССР), Министр здравоохранения СССР тов. **Митерев** Г. А., депутат **Пялль** Э. Н. (Выруский округ, Эстонская ССР).

По окончании прений Совет Национальностей заслушал заключительное слово Министра финансов СССР депутата **Зверева** А. Г.

По предложению депутата Хохлова И. С. Совет Национальностей принимает следующий порядок утверждения бюджета: Государственный бюджет голосовать по разделам доходов и расходов, союзный бюджет—по общим итогам доходов и расходов, Закон о Государственном бюджете принимать по статьям.

Совет Национальностей единогласно утверждает Государственный бюджет СССР на 1946 год по статьям, а затем и в целом единогласно утверждается «Закон о Государственном бюджете СССР на 1946 год».

После утверждения «Закона о Государственном бюджете СССР на 1946 год» Совет Национальностей принимает постановление — передать на рассмотрение Совета Министров СССР предложение депутата Рудь Г. Я. о дополнительных ассигнованиях по бюджету Молдавской ССР.

Затем Совет Национальностей переходит к обсуждению второго пункта порядка дня — утверждение Указов Президиума Верховного Совета СССР. С докладом по этому вопросу выступил Секретарь Президиума Верховного Совета СССР депутат **Горкин** А. Ф.

Совет Национальностей единогласно утверждает Указы Президиума Верховного Совета СССР об образовании Министерств СССР, принятые за период между 1 и II сессиями Верховного Совета СССР, а также Указ о Государственном банке СССР и принимает постановление внести соответствующие изменения и дополнения в статьи 70, 77, 78 и 83 Конституции СССР.

Далее Совет Национальностей утверждает Указы Президиума Верховного Совета СССР о назначении Министров СССР:

Министром животноводства СССР — **Козлова Алексея Ивановича.**

Министром высшего образования СССР — **Кафтанова Сергея Васильевича.**

Министром кинематографии СССР — **Большакова Ивана Григорьевича.**

Министром продовольственных резервов СССР— **Фомина Дмитрия Ивановича.**

Министром материальных резервов СССР — **Данченко Михаила Васильевича**

Министром государственной безопасности СССР — **Абакумова Виктора Семёновича.**

Министром рыбной промышленности Восточных районов СССР — **Захарова Андрея Семёновича.**

Министром рыбной промышленности Западных районов СССР — **Ишкова Александра Акимовича.**

Министром трудовых резервов СССР — **Пронина Василия Прохоровича.**

Министром медицинской промышленности СССР — **Третьякова Андрея Фёдоровича.**

Министром геологии СССР — **Малышева Илью Ильича.**

(Окончание см. на 2-й стр.).

Заседания Верховного Совета СССР

ИНФОРМАЦИОННОЕ СООБЩЕНИЕ

о заседании Совета Национальностей 18 октября 1946 года

(Окончание. Начало см. на 1-й стр.).

Министром сельскохозяйственного машиностроения СССР — **Горемыкина Петра Николаевича.**

Министром промышленности средств связи СССР — **Зубовича Ивана Герасимовича.**

Министром вкусовой промышленности СССР — **Пронина Николая Ильича.**

Министром мясной и молочной промышленности СССР — **Кузьминых Ивана Алексеевича.**

Совет Национальностей утверждает Указ Президиума Верховного Совета СССР о назначении тов. **Маленкова Георгия Максимилиановича** Заместителем Председателя Совета Министров СССР и принимает следующее постановление:

«В связи с назначением тов. **Маленкова Георгия Максимилиановича** Заместителем Председателя Совета Министров СССР, освободить его от обязанностей члена Президиума Верховного Совета СССР.»

Порядок Дня Совета Национальностей исчерпан. Председатель Совета Национальностей депутат В. В. **Кузнецов** об'являет заседание Совета Национальностей Верховного Совета СССР закрытым.

В Совете Национальностей

Вчера, 18 октября, в 6 часов вечера открылось заседание Совета Национальностей. Появление в Президиуме Председателя Совета Национальностей депутата В. В. **Кузнецова,** заместителей Председателя Совета Национальностей депутатов Ч. А. **Аслановой,** П. А. **Левицкого,** членов Президиума Верховного Совета СССР и министров депутаты встречают аплодисментами.

В порядке дня — продолжение обсуждения доклада о Государственном бюджете.

Слово предоставляется депутату Г. В. **Ветошкину.**

Он говорит, что в народное хозяйство Коми Автономной республики из союзного бюджета ежегодно вкладываются сотни миллионов рублей. Эти средства идут на строительство заполярной кочегарки—Печорского угольного бассейна, на дальнейшее развитие лесной промышленности и железнодорожного транспорта. Ведущая отрасль народного хозяйства республики—лесная промышленность успешно выполняет план первого года новой сталинской пятилетки. Крупнейшим предприятием стал Воркутский угольный комбинат — центр мощного Печорского угольного бассейна. Здесь с каждым годом растёт добыча угля.

Тов. Ветошкин говорит о необходимости создания в районах Крайнего Севера специальных машиносенокосных станций. Он выдвигает вопрос об усилении завоза в Коми АССР сельскохозяйственных машин, а также тракторов. Депутат Ветошкин обращается с просьбой предусмотреть в 1947 году полную реконструкцию основных водных магистралей республики, чтобы сделать их судоходными на протяжении всей навигации, увеличить число единиц парового флота.

Депутат В. А. **Протодьяконов** отмечает, что бюджет Якутской АССР с каждым годом растёт, обеспечивая дальнейшее развитие народного хозяйства. Якутия занимает сейчас одно из ведущих мест в Советском Союзе по добыче золота и ценнейшей экспортной пушнины.

Около двух третей расходной части бюджета направляется на финансирование социально-культурных мероприятий. Рост бюджета республики — яркое и убедительное свидетельство огромной заботы большевистской партии и советского правительства о развитии хозяйства и культуры автономных республик, бывших в прошлом отсталыми окраинами старой России.

Тов. Протодьяконов в заключение своей речи поднимает вопрос о необходимости улучшить организацию завоза в республику продовольственных и промышленных товаров. Он считает неотложной задачей создание мощного автопарка на Ангаро-Ленском тракте, способного перевозить за сезон десятки тысяч тонн грузов.

Министр здравоохранения СССР Г. А. **Митерев** отмечает, что по новому бюджету ассигнования на здравоохранение увеличиваются против довоенного уровня на 59 процентов. Бюджет на 1946 год даёт возможность выполнить план дальнейшего развития сети лечебно-профилактических и санитарных учреждений, повысить качество медицинского обслуживания населения.

За период мирного строительства, говорит тов. Митерев, количество коек в городских и сельских больницах увеличилось на 70 тысяч, в том числе на 24 тысячи — для рожениц. Значительно увеличилось число сельских врачебных участков. В медицинских высших учебных заведениях сейчас обучается свыше 120 тысяч студентов, а в средних—свыше 155 тысяч человек.

В соответствии с решением Правительства, созданы специальные учреждения для долечивания инвалидов Отечественной войны. Восстановлены замечательные по своим лечебным свойствам курорты Кавказских минеральных вод, Крымского побережья, побережья Чёрного и Балтийского морей, курорты РСФСР, Грузии, Украины, Казахстана и др.

Вместе с тем тов. Митерев отмечает крупнейшие недостатки в работе Министерства здравоохранения, его органов и учреждений на местах: далеко не полностью используются материальные ресурсы, отпускаемые правительством, не выполняется план капитального строительства, недостаточен контроль за работой медицинских учреждений.

Тов. Митерев говорит о том, что многотысячная армия медицинских работников приложит все силы, чтобы выполнить задачи, поставленные новой сталинской пятилеткой перед работниками здравоохранения.

Депутат Э. Н. **Пялль** говорит, что немецко-фашистские оккупанты нанесли огромный ущерб народному хозяйству Эстонской ССР. На восстановление промышленности и сельского хозяйства Эстонии потребовалось бы несколько десятилетий. Однако, благодаря большой помощи со стороны братских республик Советского Союза, народное хозяйство Эстонской ССР будет полностью восстановлено в течение одной пятилетки. В республику в большом количестве завозятся машины, металл, хлопок, минеральные удобрения и т. д.

Уже в текущем году достигнуты значительные успехи в восстановлении народного хозяйства Эстонии. Увеличился выпуск промышленной продукции. Среднесуточная добыча сланцевой и торфяной промышленности превзошла довоенный уровень. Значительно возросло также производство электромоторов, выпуск хлопчатобумажной ткани, обуви, бумаги, мебели.

Однако производительность труда на многих предприятиях Эстонии ниже производительности труда на соответствующих предприятиях в других союзных республиках. Высока ещё себестоимость продукции. Особенно отстаёт промышленность строительных материалов.

Крестьянство Советской Эстонии в этом году успешно справилось со всеми сельскохозяйственными работами и обязалось закончить выполнение плана поставок хлеба государству к 29-й годовщине Великой Октябрьской социалистической революции.

После выступления депутата Пялля прения по докладу о Государственном бюджете заканчиваются. Председательствующий предоставляет заключительное слово докладчику—Министру финансов СССР депутату А. Г. Звереву.

Тов. Зверев отмечает, что представленный Советом Министров СССР проект Государственного бюджета на 1946 год получил на заседании Совета Национальностей полное одобрение. Депутаты единодушно подчёркивали, что Государственный бюджет правильно отражает мероприятия, предусмотренные пятилетним планом восстановления и развития народного хозяйства страны.

Бюджетная Комиссия Совета Национальностей, как и Бюджетная Комиссия Совета Союза, внесла предложение увеличить доходы Государственного бюджета СССР на 154.710 тысяч рублей. Совет Министров СССР принял эти предложения.

Претензии депутата Рудь об увеличении расходов бюджета Молдавской ССР, высказанные им при обсуждении бюджета, будут рассмотрены Советом Министров СССР, а просьба депутата Кондратьева о выделении средств на строительные работы в Марийской АССР будет рассмотрена при разработке проекта бюджета на 1947 год. Просьба депутата Кафтанова о дополнительном отпуске средств на финансирование высших учебных заведений уже учтена Бюджетной Комиссией в поправках к проекту Государственного бюджета.

В связи с указаниями депутатов Хохлова и Чембулатова на необходимость улучшения качества ревизионной работы, тов. Зверев сообщает, что для повышения квалификации ревизионных работников Министерством финансов организованы специальные курсы. Министерство финансов принимает также меры к улучшению работы Госстраха, о недостатках в работе которого говорил ряд депутатов.

Депутаты Хохлов, Абдурахманов и Деглавс отметили необходимость быстрейшего пересмотра Положения о Государственном бюджете. Министерство финансов СССР заканчивает сейчас разработку такого Положения и Правил составления и исполнения бюджетов. В ближайшее время они будут представлены на рассмотрение Совета Министров СССР.

От имени Совета Министров СССР тов. Зверев заверяет, что многочисленные хозяйственные вопросы, поставленные депутатами при обсуждении бюджета, будут рассмотрены Правительством. По этим вопросам будут намечены конкретные меры.

— Замечания, высказанные депутатами Верховного Совета СССР, — говорит в заключение тов. Зверев, — обязывают Министерство финансов улучшить свою работу, ликвидировать имеющиеся недочёты. Будем работать так, чтобы Государственный бюджет на 1946 год был не только выполнен, но и перевыполнен. Будем работать так, как учит нас великий Сталин!

Председательствующий сообщает, что Председатель Бюджетной Комиссии депутат Хохлов от заключительного слова отказывается.

Совет Национальностей приступает к утверждению бюджета.

Совет Национальностей единогласно утверждает Государственный бюджет на 1946 год и «Закон о Государственном бюджете Союза Советских Социалистических Республик на 1946 год».

Совет Национальностей переходит к обсуждению второго пункта порядка дня — утверждение Указов Президиума Верховного Совета СССР. С докладом выступает Секретарь Президиума Верховного Совета СССР депутат А. Ф. **Горкин.**

Депутат Горкин вносит на утверждение Совета Национальностей Указы Президиума Верховного Совета СССР, изданные за период после первой сессии Верховного Совета СССР.

Совет Национальностей единогласно утверждает Указы Президиума Верховного Совета СССР и постановляет внести соответствующие изменения в статьи 70, 77, 78 и 83 Конституции СССР.

Порядок дня работы Совета Национальностей исчерпан. Председательствующий тов. В. В. Кузнецов об'являет сессию закрытой.

(ТАСС).

В ПОМОЩЬ АГИТАТОРУ

Борьба за хлеб—борьба за социализм

Борьба за хлеб всегда стояла и стоит в центре внимания большевистской партии и советского правительства. На выполнение и перевыполнение плана хлебозаготовок—этой важнейшей народнохозяйственной задачи направлены сейчас все силы партийных организаций, ей подчинена вся организационная и массово-политическая работа в деревне. Хлеб — это могущество нашего государства. Чем больше хлеба в стране, тем сильнее и богаче она, тем зажиточнее и культурнее жизнь советского народа.

Царская Россия собирала ежегодно 4—5 миллиардов пудов хлеба при средней урожайности в 7 центнеров с гектара. Советский Союз с 1933 года получал ежегодно 7—7,3 миллиарда пудов при средней урожайности 9,1 центнера с гектара.

По плану новой сталинской пятилетки производство зерна в СССР должно составить к концу пятилетки 127 миллионов тонн в год, а средняя урожайность — 12 центнеров с гектара. 127 миллионов тонн зерна — это на 58 процентов больше, чем было собрано царской Россией в 1913 году и на 7 процентов больше, чем мы получили в 1940 году.

Вожди большевистской партии Ленин и Сталин учили и учат, что борьба за хлеб — это борьба за дальнейший рост экономического и военного могущества нашей Родины, за дальнейшее усиление международных позиций Советского государства, за улучшение жизненного уровня трудящихся СССР. Вот почему большевистская партия на протяжении всей истории Советской власти вела и ведёт неустанную борьбу за хлеб.

Ещё в 1920 году В. И. Ленин в телеграмме об усилении хлебозаготовок писал: «Расширение и углубление фронта в связи с наступлением Красной Армии требует значительного увеличения продовольственных ресурсов в стране...

Для этого требую: 1) Полного, активного содействия продорганам со стороны губисполкома, отбросив всякие тенденции отстаивания чисто местных интересов, часто тормозящие заготовку; 2) Мобилизуйте все силы как технические, вооружённые, так и партийные, и передайте в распоряжение продорганов, боевой задачей которых должно быть исключительно извлечение оставшихся продовольственных запасов; 3) Всем мобилизованным дайте определённые точные боевые задания под личной строгой ответственностью руководителей, требуя фактического результата работы, проверяя исполнение; 4) Все партийные агитаторские силы направьте в деревню с целью подробного раз'яснения населению исключительного значения в настоящий момент сдачи излишков и преступного предательства со стороны лиц, скрывающих и упорно не сдающих хлеба; 5) В отношении к последним применяйте самые суровые меры, вплоть до конфискации имущества и предания суду трибунала». (Ленинский сборник, т. XXXIV, стр. 318).

В первый же год существования молодой Советской Республики вся внешняя и внутренняя контрреволюция поставила своей задачей задушить Советское государство голодом. В. И. Ленин в своём письме к питерским рабочим «О голоде» писал: «Голод не оттого, что хлеба нет в России, а оттого, что буржуазия и все богатые дают последний, решительный бой господству трудящихся, государству рабочих, Советской власти на самом важном и остром вопросе, на вопросе о хлебе». (Ленин, соч., т. XXIII, стр. 26.).

В. И. Ленин призывал рабочий класс «организовать великий **«крестовый поход»** против спекулянтов хлебом, кулаков, мироедов, дезорганизаторов, взяточников, великий **«крестовый поход»** против нарушителей строжайшего государственного порядка в деле сбора, подвоза и распределения хлеба» (соч., т. XXIII, стр. 29). В. И. Ленин говорил тогда: «Борьба за хлеб теперь означает борьбу... за Советскую власть, за социализм».

По призыву своего вождя, большевистская партия в тяжёлые годы для советской России, борясь за хлеб, отстояла и укрепила первое в мире социалистическое государство. В период новой экономической политики, когда было допущено некоторое оживление капиталистических элементов при наличии социалистических командных высот в руках Советского государства, нэпманы — торговцы и кулаки — старались захватить торговлю хлебом в свои руки. Кулаки отказывались продавать Советскому государству излишки хлеба, которых накопилось у них немало. Партия опять повела решительную борьбу за хлеб.

До 1929 года Советская власть проводила политику ограничения и вытеснения кулачества, которая была необходима до известного времени, пока колхозы и совхозы были ещё слабы и не могли заменить кулацкое хлебное производство своим собственным производством.

В конце 1929 года, в связи с ростом колхозов и совхозов, Советская власть сделала крутой поворот от такой политики. Она перешла к политике ликвидации кулачества, как класса, на основе сплошной коллективизации. «Мы терпели этих кровопийц, пауков и вампиров, — говорил товарищ Сталин, — проводя политику ограничения их эксплоататорских тенденций. Терпели, так как нечем было заменить кулацкое хозяйство, кулацкое производство. Теперь мы имеем возможность заменить с лихвой их хозяйство хозяйством наших колхозов и совхозов. Терпеть дальше этих пауков и кровопийц незачем».

С победой колхозного строя советское крестьянство навсегда освободилось от кулацкой кабалы. Советская индустрия и советское сельское хозяйство стали развиваться на единой, социалистической основе. Это имело неоценимое значение для нашей Родины, для укрепления её мощи и обороноспособности. Это ярко проявилось в дни Великой Отечественной войны советского народа против фашистской Германии и империалистической Японии.

В годы Великой Отечественной войны советское крестьянство, шагая в ногу с рабочим классом, показало свой высокий патриотизм. «Крестьяне Советского Союза, преобразовавшие в годы мирного строительства на основе колхозного строя отсталое земледелие в передовое сельское хозяйство, во время Отечественной войны проявили небывалое в истории деревни высокое сознание общенародных интересов. Они самоотверженным трудом на помощь фронту показали, что советское крестьянство считает нынешнюю войну против немцев своим кровным делом, войной за свою жизнь и свободу». (И. Сталин, «О Великой Отечественной войне Советского Союза», стр. 117, изд. 5).

Наше крестьянство не терпело и раньше иноземных завоевателей, но в дни Великой Отечественной войны оно проявило себя в защите своей родной земли с особой силой. И это понятно и закономерно. Советский строй обеспечил крестьянству свободную, зажиточную, культурную жизнь, вывел крестьян из темноты и рабства. Гитлеровский разбойничий империализм задавался целью уничтожить свободу и независимость нашего народа, превратить наших крестьян в рабов и в крепостных немецких князей и баронов, а всех непокорных истребить. Вот почему советское крестьянство стало грудью на защиту своей родной земли, своих колхозов, своего советского строя.

Советское крестьянство с честью выполнило указание товарища Сталина — давать стране и фронту всё больше и больше хлеба, мяса и сырья для промышленности. «Известно, что в результате нашествия фашистских полчищ наша страна была временно лишена важных сельскохозяйственных районов Украины, Дона и Кубани. И всё же наши колхозы и совхозы снабжали без серьёзных перебоев армию и страну продовольствием. Конечно, без колхозного строя, без самоотверженного труда колхозников и колхозниц мы не смогли бы решить эту труднейшую задачу. Если на третьем году войны наша армия не испытывает недостатка в продовольствии, если население снабжается продовольствием, а промышленность сырьём, то в этом сказались сила и жизненность колхозного строя, патриотизм **колхозного крестьянства»** (И. Сталин, «О Великой Отечественной войне Советского Союза», стр. 117, изд. 5-е).

После победоносного окончания Великой Отечественной войны колхозное крестьянство вместе со всем советским народом самоотверженно трудится над выполнением плана новой сталинской пятилетки. Борьба за новый пятилетний план в области сельского хозяйства — это прежде всего, борьба за хлеб, за увеличение производства зерна, ибо без достаточных запасов хлеба нельзя умножить богатства народного хозяйства страны, восстановить разрушенные врагом фабрики и заводы, шахты и рудники, снабжать деревню все большим количеством комбайнов и тракторов. Поэтому хлебозаготовительные кампании всегда занимали и будут занимать крупнейшее место в жизни нашей страны. Они имеют решающее значение для выполнения народнохозяйственного плана СССР.

На выполнение плана хлебозаготовок должны быть направлены все силы партийных и комсомольских организаций. Их работа будет оцениваться по тому, как они сумеют поднять колхозников и колхозниц, всех работников сельского хозяйства на борьбу за хлеб. Нет сейчас для колхозной деревни выше чести, чем вовремя выполнить свои обязательства перед родным Советским государством. Хлебозаготовки — самая сложная и ответственная политическая кампания в деревне. Это, вместе с тем, и самая глубоко партийная задача из всех задач, стоящих перед сельскими коммунистами. На хлебозаготовках проверяется боеспособность каждой партийной организации, каждого коммуниста, их умение организовать массы и вести их за собой. Товарищ Сталин учит нас: «...Не отвлекайтесь от главной задачи, разверните хлебозаготовки с первых же дней уборки и форсируйте их, ибо первая заповедь — выполнение плана хлебозаготовок».

Государственный план хлебозаготовок—незыблемый закон. Борьба за выполнение плана является серьёзнейшей политической и деловой проверкой для всех местных партийных, комсомольских и советских организаций, для каждого партийного и комсомольского работника. Центральный Комитет партии будет оценивать работу каждой партийной организации района по количеству хлеба, сданного государству. Отставание с выполнением плана хлебозаготовок будет рассматриваться, как неумение и нежелание оправдать доверие партии и народа.

Опыт передовых колхозов и районов показывает, что никаких об'ективных причин и непреодолимых препятствий на фронте хлебозаготовок нет. В нашем крае есть немало районных парторганизаций, хорошо понявших, что они несут всю полноту ответственности в борьбе за хлеб. По-большевистски борются за хлеб партийные организации Кулундинского, Михайловского, Егорьевского, Ключевского, Рубцовского и других районов. Успех работы в Кулундинском районе об'ясняется тем, что здесь правильно расставили партийные силы, на ответственные участки послали опытных партийных работников. Партийная организация организовала дело партийно-политической пропаганды среди колхозников и, таким образом, сумела сплотить их вокруг себя, развернуть социалистическое соревнование и поднять людей на самоотверженный труд по досрочному завершению уборки урожая и хлебозаготовок.

Партийные руководители Кулундинского района заранее продумали и тщательно спланировали всю работу по уборке урожая и хлебозаготовкам, они предвидели трудности в этом деле и смело шли на их преодоление. Здесь коммунисты на деле показывают, как нужно бороться за хлеб. «Партийная организация Кулундинского района — одного из передовых в Алтайском крае — успешно справляется с хлебозаготовками именно потому, что она повседневно ведёт политическую работу среди широких масс колхозников, организует социалистическое соревнование. Коммунисты показывают пример борьбы за завершение уборки урожая, своевременное выполнение обязательств перед государством» (Передовая «Правды» за 6 октября 1946 года).

Опыт передовых колхозов и районов учит, как нужно преодолевать трудности в борьбе за хлеб. Хорошая работа передовиков хлебосдачи должна служить примером для каждого колхоза, совхоза, района. Однако наряду с этим имеются колхозы, районы, которые затягивают сдачу хлеба государству. Под различными предлогами и ссылками на трудности они придерживают хлеб, не спешат с выполнением своих обязательств перед государством. Руководители этих районов не желают по-большевистски вскрыть и признать свои ошибки. Они не имеют чётких планов своей работы на хлебозаготовках. Чем об'ясняется неудовлетворительный ход хлебозаготовок в Чарышском, Тогульском, Парфёновском, Солонешенском и других районах края? Одни склонны его об'яснить дождями, которые, якобы, не дают возможности сушить и вывозить хлеб. Другие об'ясняют недостатком транспорта и т. д.

Нужно прямо сказать, что ни то, ни другое об'яснение не выдерживает никакой критики. В нынешнем году возможностей для успешного выполнения плана хлебозаготовок у нас больше, чем в прошлые годы. Партия и правительство оказывают нам постоянную помощь. В колхозы вернулись из рядов Красной Армии опытные механизаторские кадры, пополнились ряды сельских коммунистов. За годы войны выросли опытные кадры организаторов колхозного производства. Следовательно, всё дело зависит от партийного руководства, от умения партийных организаций оперативно руководить хлебозаготовками.

Причина отставания кроется в том, что партийные организации неудовлетворительно руководят хлебозаготовками. Вместо того, чтобы поднять всех колхозников и колхозниц, работников совхозов и МТС на борьбу за безусловное выполнение обязательств перед государством, некоторые местные партийные работники допускают беспечное отношение к жизненным интересам государства.

Именно такую позицию заняли партийные руководители Чарышского района. Здесь имеется достаточное количество машин, тягла и рабочей силы. Но руководители района не используют эти возможности, не ведут большевистской борьбы за хлеб и в оправдание своей бездеятельности ссылаются на дождливую погоду.

Дело не в дождливой погоде, а в том, что партийные руководители Чарышского района плохо борются за хлеб, предали забвению интересы Родины и не ведут непримиримой борьбы с саботажниками хлебозаготовок.

Позорно проваливают хлебозаготовки и тянут весь край назад партийные и комсомольские организации Солонешенского, Парфёновского, Тогульского, Петропавловского районов. Почему эти районы проваливают план хлебозаготовок? Только потому, что местные партийные и комсомольские органы не развернули настоящей борьбы за хлеб. Они забыли, что успех хлебозаготовок целиком зависит от работы партийных организаций.

Товарищ Сталин ещё в 1933 году говорил: «Не в крестьянах надо искать причину затруднений в хлебозаготовках, а в нас самих, в наших собственных рядах». И далее: «...Если нам не всегда удаётся вести дело колхозов так, как требует этого ленинизм, если мы допускаем нередко ряд грубых, непростительных ошибок, скажем, по линии хлебозаготовок, то виноваты в этом мы и только мы».

И это совершенно ясно, ибо большевистская партия является руководящей силой в нашем государстве, она имеет огромный авторитет у трудящихся масс. Товарищ Сталин учит нас, что «в мире нет и не бывало такой могучей и авторитетной партии, как наша коммунистическая партия. Никто не мешает и не может помешать нам вести дело колхозов так, как требуют этого интересы колхозов, интересы государства».

Партийные руководители ни на минуту не должны забывать, что отсутствие большевистской борьбы за хлеб неизбежно порождает антигосударственные тенденции. Пользуясь беспечностью и благодушием со стороны партийных организаций, отдельные руководители колхозов, вместо честного и добросовестного выполнения своей первой заповеди, сознательно задерживают молотьбу, очистку, сушку зерна и, таким образом, затягивают сдачу хлеба государству и разбазаривают его.

Ни один партийный работник, ни один коммунист не имеет права забывать, что остатки разбитых враждебных нам элементов будут пытаться и пытаются использовать все возможности для срыва хлебозаготовок. Поэтому успех хлебозаготовок зависит от политической дальновидности руководящих партийных кадров, от нашей боевой практической работы.

Большевистская партия учит нас, что чем сложнее и ответственнее задачи, которые необходимо решить, тем шире должен быть размах и выше качество политической работы в массах. Сейчас, когда наступили решающие дни борьбы за досрочное выполнение плана хлебозаготовок, партийные организации должны широко использовать все средства и методы партийно-политической пропаганды среди населения — и живое слово агитатора, и печать, и радио, — всё, что повышает политическую активность трудящихся масс.

Сейчас, когда в борьбе за выполнение взятых нами обязательств по досрочному завершению хлебозаготовок дорог каждый день, коммунисты и комсомольцы, пропагандисты и агитаторы должны находиться на самых трудных и ответственных участках борьбы за хлеб, большевистским словом и личным трудовым примером поднимать у людей чувство ответственности за досрочное завершение хлебозаготовок.

Большая и ответственная задача в борьбе за хлеб возлагается на сельские комсомольские организации и особенно в тех колхозах, где нет партийных организаций. У сельских комсомольцев не может быть сейчас более важной и ответственной задачи, нежели забота о том, чтобы помочь руководителям колхозов, партийным организациям быстро завершить план хлебозаготовок. Борьба за хлеб — серьёзная политическая проверка деловых качеств сельских комсомольцев, их умения повести за собой всю молодёжь и с честью выполнить задание партии по выполнению плана вывозки зерна государству. Каждая комсомольская организация колхоза, совхоза должна чётко определить своё место в борьбе за хлеб. Это место комсомольцев — на полях, токах, в транспортных бригадах, там, где решается успех хлебозаготовок.

Прямая обязанность коммунистов и комсомольцев повседневно руководить соревнованием, вовлечь в него широкие слои населения, пропагандировать поощрение передовиков, давать решительный отпор саботажникам и расхитителям государственного хлеба.

Коммунистами и комсомольцами должна быть проведена сейчас большая работа по раз'яснению постановления Совета Министров СССР и Центрального Комитета ВКП(б) «О мерах по ликвидации нарушения Устава сельскохозяйственной артели в колхозах». На этом постановлении надо воспитывать колхозников в духе строгого соблюдения Устава сельскохозяйственной артели, поднимать их на борьбу против расхитителей колхозного добра.

Это важнейшее постановление партии и правительства с огромным воодушевлением воспринято колхозным крестьянством, ибо в нём отражены кровные интересы колхозников. Партийные и комсомольские организации обязаны возглавить политическую активность колхозников и колхозниц, вызванную этим постановлением.

В ответ на постоянную заботу партии и правительства о колхозном крестьянстве, колхозники и колхозницы, рабочие совхозов и МТС нашего края выступили инициаторами Всесоюзного социалистического соревнования за досрочное выполнение плана хлебозаготовок. Они дали твёрдое слово большевистской партии, родному вождю и учителю товарищу Сталину выполнить план хлебозаготовок в октябре 1946 года.

На призыв патриотов Алтая откликнулись миллионы работников социалистического земледелия нашей страны. Труженики деревни дают слово не пожалеть сил для дальнейшего укрепления могущества Родины — дать больше хлеба государству. Мы, как инициаторы всенародной борьбы за хлеб, должны быть каждый день впереди. Принцип социалистического соревнования гласит: взял обязательство — выполни, дал слово — сдержи его. И раз мы взяли на себя большое и ответственное обязательство, значит должны с честью выполнить его, сдержать своё слово. Каждый коммунист, комсомолец должен помнить, что мы — инициаторы Всесоюзного соревнования в борьбе за хлеб, а это значит, что мы не имеем права отставать и ни в коем случае не можем мириться с отставанием не только районов, но и отдельных колхозов и совхозов.

Чтобы выполнить взятые нами обязательства, руководители районов, председатели колхозов должны поставить на первое место интересы государства и понять до конца, что выполнение плана хлебозаготовок — это важнейшая политическая задача, направленная на дальнейший рост могущества нашего государства, улучшение материального благосостояния советского народа.

Нужно вести беспощадную борьбу с теми, кто забывает об интересах Родины в угоду своим личным интересам, проявляет благодушие и безответственность. В. И. Ленин в своей телеграмме 6 января 1919 года симбирскому губпродкомиссару писал: «Хлеб от крестьян Вы обязаны принимать днём и ночью. Если подтвердится, что Вы после 4-х часов не принимали хлеба, заставляли крестьян ждать до утра, то Вы будете расстреляны».

Нужно неустанно воспитывать у людей чувство ответственности перед Родиной, чувство нетерпимого отношения к тем колхозникам и руководителям колхозов, которые не спешат сдавать хлеб государству, забывают об интересах своего государства.

Личным примером, неустанным стахановским трудом коммунисты и комсомольцы должны вести за собой колхозников, подымая их на трудовые подвиги. Высоко держать знамя коммуниста — значит работать, не зная устали, отдавая все свои силы и знания делу завершения плана хлебозаготовок к 25 октября.

П. РЫЧКОВ.

МИХАЙЛОВСКИЙ И ЕГОРЬЕВСКИЙ РАЙОНЫ ВЫПОЛНИЛИ ПЛАН ХЛЕБОЗАГОТОВОК

СЛЕДОВАТЬ ПРИМЕРУ ПЕРЕДОВИКОВ, УЧИТЬСЯ У НИХ ВЫПОЛНЯТЬ СВОЙ ДОЛГ ПЕРЕД РОДИНОЙ

БАРНАУЛ

Секретарю крайкома ВКП(б) тов. БЕЛЯЕВУ
Председателю крайисполкома тов. КОВАЛЕВСКОМУ

Выполняя слово, данное товарищу Сталину, колхозники и колхозницы Михайловского района 18 октября выполнили государственный план хлебозаготовок на 100 процентов. Сдано государству 1.030.900 пудов хлеба.

Колхозы продолжают сдавать хлеб государству сверх плана.

Секретарь райкома ВКП(б) МОКРОУСОВ.
Председатель райисполкома ВЕТРОВ.
Уполномоченный Министерства заготовок ВЛАДИМОВ.

МИХАЙЛОВКА

Колхозникам и колхозницам, рабочим и служащим МТС, коммунистам и комсомольцам, заготовительным работникам, райкому партии, райисполкому

Краевой комитет партии и крайисполком поздравляют колхозников, колхозниц, рабочих и служащих МТС, коммунистов, комсомольцев, заготовительных работников, райком партии, райисполком с успешным выполнением государственного плана хлебозаготовок.

Труженики Михайловского района с честью справились с выполнением взятых обязательств алтайскими колхозниками и колхозницами, работниками социалистического земледелия во Всесоюзном социалистическом соревновании по досрочному выполнению плана хлебозаготовок.

Крайком партии, крайисполком приветствуют ваши патриотические дела по сверхплановой сдаче зерна государству и уверены, что колхозы и колхозники Михайловского района дадут стране дополнительно большое количество так нужного для государства хлеба.

Председатель крайисполкома Г. КОВАЛЕВСКИЙ. **Секретарь крайкома ВКП(б) Н. БЕЛЯЕВ.**

Сверх плана

ОЙРОТ-ТУРА. **(По телеграфу).** Колхозы Турочакского аймака первыми в Ойротии выполнили план хлебопоставок. Государству сдано хлеба почти в два раза больше, чем в прошлом году. Включившись в ударный декадник, колхозы аймака ускоренными темпами продолжают сдавать хлеб сверх плана. Колхоз «Новая деревня» (председатель тов. Данилов) сдал 500 пудов. Колхозы «Прогресс» (председатель тов. Шляпин), «Вторая пятилетка» (председатель тов. Филиппов) сдали сверх плана по 550 пудов. На 19 октября аймак выполнил годовой план хлебосдачи на 113 процентов.

Завершаем хлебосдачу

Вырастить хороший урожай—было половиной всех наших дел. Главное состояло в том, чтобы во-время и без потерь убрать его и с честью выполнить первую заповедь перед государством. На этом были сосредоточены все силы и средства колхозного производства. В результате мы вовремя скосили хлеб с площади 1080 гектаров, заскирдовали его и сейчас усиленными темпами ведём обмолот и сдачу хлеба государству. На ссыпной пункт отправлено 3.500 центнеров зерна—девяносто процентов к плану.

Как же наш колхоз добился успеха в работе?

Комбайн и молотилка МК-1100 намолачивают достаточно зерна, чтобы выполнять ежедневно график по поставке зерна государству. Успевай суши, очищай и отвози в государственные склады. Для этого мы поставили на тока шесть клейтонов и два решета. Клейтоны и очищают и частично уменьшают влажность зерна. До высокой чистоты зерно доводится на решётах. Здесь нас выручают престарелые колхозники Филипп Шульгин и Евлампий Колпаков. Эти честные труженики очищают по сорок—пятьдесят центнеров зерна в день.

Большая часть хлеба имеет высокую влажность. Это создаёт особые трудности. Спасти хлеб от порчи и сдать его государству доброкачественным—вот на что была нацелена вся трудовая деятельность колхозников. Было создано два звена, которые сушат зерно, держа его всё время в воздухе. Это поистине трудная работа, но с ней звенья справляются с честью. Им приходится часть ворохов перегружать с тока в ригу, чтобы спасти от дождя. При малейшем признаке выведривания погоды зерно из риги выносим на ток и перелопачиваем. Таким образом доводим зерно до требуемой кондиции.

Транспортная бригада на отгрузке зерна работает чётко, выполняя ежедневные задания. Бригадир транспортной бригады Борис Иванов и комсомолец Павел Борискин делают по четыре рейса на расстояние десяти километров. Они отвезли на ссыпной пункт около полутора тысяч центнеров зерна. Хорошо работает шофер Михаил Терёхин. Он на своей машине отвёз на ссыпной пункт заготзерно более двух тысяч центнеров.

Обсудив обращение крайкома ВКП(б) и крайисполкома, колхозники нашей артели взяли обязательство — к 22 октября выполнить план хлебосдачи. Мы сделали точные расчёты с тем, чтобы выполнить своё обязательство в срок.

В. ПОПОВ,
председатель колхоза имени Горького, Шелаболихинского района.

Победа!

ЕГОРЬЕВКА. **(По телеграфу).** Широкий простор полей. Октябрь внёс в его пейзаж свои свежие краски. Степь, ещё недавно отражавшая золотистый блеск хлебов, побурела, осенние клочковатые туманы повисли над ней. Всё сильнее становятся утренние заморозки, крепчает по ночам мороз.

По большакам и просёлкам вереницами идут обозы. Советская деревня спешит выполнить свой долг перед Родиной — быстрее сдать государству хлеб. Лучше других в эти напряжённые дни трудятся егорьевские колхозники. Подписав обращение алтайских хлеборобов о развёртывании Всесоюзного социалистического соревнования, они с честью выполняют своё слово. Всё больше и больше обозов тянется с токов к заготовительному пункту.

На крепких конях, с алеющим лозунгом «Лучший хлеб — Родине!» едут транспортники колхоза «Опора Кузбасса».

— Не отставать, ребята! — кричит с передней подводы бригадир Пётр Бондарев. Надо успеть сделать ещё один рейс.

Заслуженной славой в районе пользуется эта бригада. На шести пароконных бричках она вывезла на расстояние 40 километров 3000 центнеров зерна. Полностью рассчитавшись с государством по обязательным поставкам, бригада ещё с большим усердием возит хлеб сверх плана.

Не отстают от неё и другие колхозные транспортники. Борьба за хлеб, ставшая главной целью во всей жизни егорьевской деревни, родила десятки и сотни передовиков. Самые простые и скромные люди стали поистине героями труда. Их имена с уважением и глубокой благодарностью произносятся всеми трудящимися района.

Иван Белоусов, рядовой колхозник сельхозартели «Путь к социализму», ещё в начале страды пришёл в правление и заявил:

— Прошу поставить меня на самый ответственный участок работы. Хочу как можно больше сделать для родного государства.

Его назначили возчиком зерна. И он приложил всю свою силу, сноровку и умение, чтобы оправдать доверие. По два рейса в сутки делал Белоусов, доставляя хлеб в государственные закрома. 630 центнеров зерна, вывезенного на элеватор, — таков вклад колхозника Белоусова в общенародное дело борьбы за выполнение новой сталинской пятилетки.

Замечательных успехов добился комбайнер Егорьевской МТС коммунист тов. Алёшкин. На сцепе двух «Сталинцев» он убрал урожай с площади 1383 гектара и сэкономил 813 килограммов горючего. Много трудностей было на пути комбайнера. Ненастная погода и полегшие высокие хлеба мешали производительно работать. Но коммунист не пасовал перед трудностями.

— Главное, надо иметь большевистское страстное желание преодолевать любые препятствия, — говорит комбайнер, — и тогда победа будет обеспечена.

Алёшкин прав. «При страстном желании, — говорил товарищ Сталин, — можно добиться всего, можно преодолеть всё». Постоянно совершенствуя свой опыт и повышая знания, он изо дня в день перевыполнял норму выработки. Алёшин намолотил 14868 центнеров зерна.

По его славному примеру в районе начали работать десятки комбайнеров. Лучших результатов в социалистическом соревновании добился Михаил Леонов, убравший одним «Сталинцем» 728 гектаров и сэкономивший 880 килограммов горючего.

Самоотверженный труд комбайнеров обеспечил общий успех. Колхозы района значительно раньше прошлогоднего закончили уборку урожая. Комбайнами убрано 22000 гектаров — это на 9 тысяч гектаров больше, чем в 1945 году.

С огромным патриотическим подъёмом встретили егорьевские колхозники обращение крайкома партии и крайисполкома о проведении ударного декадника по завершению хлебозаготовок. Во всех сельхозартелях были проведены общие собрания, на которых колхозники ещё раз заверили партию и советское правительство в том, что они выполнят взятое обязательство.

Общее мнение членов сельскохозяйственной артели имени Молотова выразил колхозник Литуновский.

— Крайком партии и крайисполком призывают нас утроить напряжение и досрочно выполнить план сдачи хлеба государству. Мы этого добьёмся, ибо у нас одна дума, одно стремление — сделать нашу Родину ещё сильнее, краше и богаче.

Тов. Литуновский напомнил про сталинскую заботу о колхозном строе, о большом значении постановления правительства и партии «О мерах по ликвидации нарушений Устава сельскохозяйственной артели в колхозах».

— Сам товарищ Сталин заботится о нас, чтобы никто не мешал нам жить по нашему уставу. Разве можем мы остаться в долгу перед Родиной, перед партией и правительством.

Колхозники обязались закончить хлебосдачу в ближайшие дни и вывезти сверх плана дополнительное количество зерна.

С новой силой развернулось соревнование. Возчики транспортной бригады Михаила Потапова доставляли на элеватор зерна в три раза больше, чем это предусмотрено заданием. Вскоре государственный план хлебозаготовок был выполнен. Колхоз сдал государству 3699 центнеров отборного зерна. Сейчас транспортная бригада возит хлеб сверх плана. За два дня на элеватор доставлено 638 центнеров зерна.

Так же горячо откликнулись на призыв крайкома и крайисполкома и в других колхозах. С невиданным энтузиазмом работают люди. На токах, в транспортных бригадах, в молотильных агрегатах — всюду ключом бурлит самоотверженный труд. Круглые сутки работают колхозники, не зная сна и отдыха. Ими владеет одно стремление — дать дорогой отчизне больше хлеба.

Самоотверженный труд сотен патриотов колхозной деревни дал свои замечательные плоды — **район выполнил годовой план хлебозаготовок.**

Радостная весть о славной победе на хлебном фронте с молниеносной быстротой облетела всех трудящихся района.

— Победа! Сдержали своё слово! — с этими словами сейчас встречают друг друга руководители колхозов.

— Работали хорошо, вот и добились,— скромно говорит секретарь райкома партии тов. Брюзгин. — Так оно и должно быть. Этой победы район добился благодаря нашим замечательным простым людям, честным колхозникам, которые не жалеют сил своих на благо нашей великой отчизны.

Выполнив обязательство перед государством, егорьевцы продолжают сдавать хлеб сверх плана. Ещё с большим под'ёмом они отправляют красные обозы на заготовительные пункты. Можно назвать целый ряд колхозов, которые уже сдали сверх плана более 3000 пудов хлеба.

Сельхозартель «Победа» (председатель тов. Старостина) отправила на элеватор сверх плана 8064 пуда зерна, сельхозартель «Луч свободы» (председатель тов. Скирда) 3222 пуда, имени Ворошилова (председатель тов. Бурьга) 4002 пуда и многие другие.

...По накатанным большакам один за другим идут красные обозы с хлебом.

Б. АВЕРЧЕНКО.
(Наш спец. корр.).

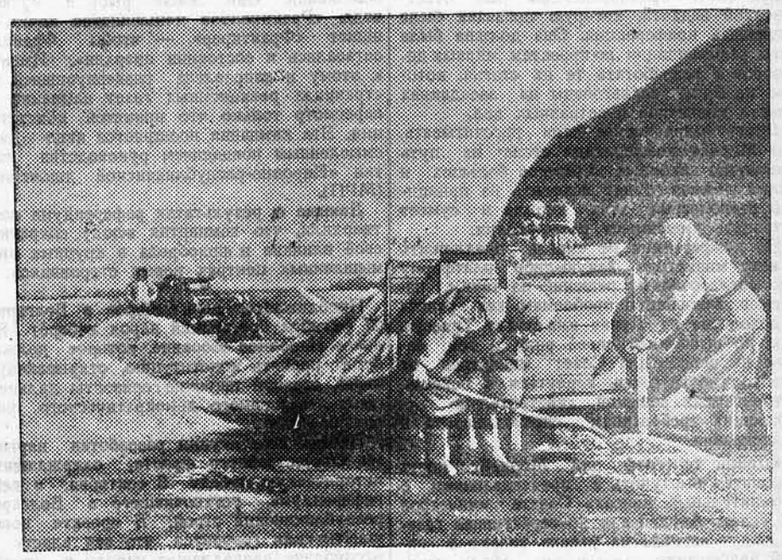

Используя хорошую погоду, колхоз «Красный руль», Рубцовского района, мобилизует все силы на досрочное выполнение сдачи хлеба государству.
НА СНИМКЕ: очистка зерна на открытом току.
Фото П. Ховрина.

Зерносушилка колхозника Матвея Барышева

В колхозе «Красный восход», Грязнухинского района, намолот зерна нынче обилен. В ненастные дни его на току скопляется очень много.

Колхозники пропускали зерно по нескольку раз через веялки, клейтоны, сушили на примитивной сушилке, перелопачивали его, но перевезти зерно с тока в государственный амбар своевременно и полностью никак не удавалось. Разгрузка тока от намолоченного хлеба оставалась трудной задачей. А колхоз по хлебопоставкам отставал.

Все члены артели беспокоились за судьбу хлеба. Бригадир строительной бригады Матвей Барышев долго думал, как выйти из создавшегося положения. Совесть мучила честного колхозника. Как можно, чтобы такой крупный колхоз, членом которого является он, Барышов, плёлся в ряду отстающих?

Матвей Михайлович Барышев ходил по усадьбе колхоза, собирал разные ненужные железные детали: втулки, валы, крюки, негодные бочки. Наконец, для выполнения замысла было подготовлено, кажется, всё необходимое. Теперь он кое-кому откроет свои планы. Первым, с кем он поделился, оказался колхозный кузнец Алексей Петрович Корчагин. К нему пришёл Матвей Михайлович потому, что решил пригласить кузнеца быть соучастником «по железной части» в строительстве новой зерносушилки, «выдуманной» Матвеем Михайловичем Барышевым. Когда кузнец одобрил его смелый замысел, тов. Барышев пошел к председателю артели тов. Каньшину и сказал:

— Теперь разрешите строить новую сушилку. В успехе и пользе дела не сомневайтесь.

Получив разрешение, Барышев и Корчагин приступили к работе.

Третьего октября было испытание новой зерносушилки.

В топке пылала солома. В ковш, пристроенный у дымохода, засыпано зерно. Матвей Михайлович велел кузнецу крутить зерносушилку. Зерно из ковша посыпалось во внутрь нового сооружения. Пройдя через сушилку, оно, горячее, сыпалось в колоду. Конструктор Матвей Михайлович Барышев взял горсть зерна и, перебрасывая его из руки в руку, с радостью воскликнул:

— Хорошо! Сушим, братцы, хлебушко и сдаём государству! По расчётам Матвея Михайловича, новая сушилка должна давать не менее шестидесяти центнеров зерна в день.

Устранив отдельные технические недоделки, наладив регулирование огнём и нормировку сыпа у ковша, через который зерно поступает в сушилку, Матвей Михайлович Барышев сдал сушилку в эксплоатацию.

Три колхозника, работающие на новой зерносушилке (один крутит, второй топит соломой, третий засыпает зерно в ковш и отгребает его) в первый же день высушили шестьдесят центнеров зерна! Успевай подвози сырое и отвози сухое зерно!

Темпы хлебосдачи возросли с девяноста центнеров в день до ста пятидесяти. Артель с тех пор ежедневно перевыполняет график по отгрузке зерна государству. Теперь она не плетётся в хвосте по выполнению обязательств перед Родиной, а вышла в число передовых. Правлением артели составлен новый график хлебосдачи, согласно которому артель 20 октября полностью рассчитается с государством по хлебопоставкам.

Председатель артели тов. Каньшин поблагодарил Матвея Михайловича Барышева и Алексея Петровича Корчагина за смекалку и инициативу, за то, что они выручили артель из беды.

* * *

Несколько слов о конструкции новой зерносушилки. Устроена она просто и оригинально. Внешне похожа на русскую печь с высоким дымоходом. Печь эта имеет четыре с половиной метра в длину, два метра в ширину, около двух метров в высоту. Она посажена в землю на шестьдесят сантиметров.

Изнутри сушилка представляется в следующем виде. Сантиметров на 60 — 80 от пола (земляного) из жести сделан свод, чтобы пламя скользило по нему и накаляло заключенный между ним и верхним сводом воздух, в котором находится собственно сушилка, сделанная из трёх бездонных бочек, соединённых между собой. Осью этой большой трубы является вал, прикреплённый к бочкам крестовинами и выходящий наружу сквозь втулки, вделанные в передней и задней стене. На одном конце вала, что находится над топкой и градусов на восемьдесят выше второго конца, приделан крюк, которым вращают сушилку. Таким образом, зерно, попадая из ковша в сушилку, катится по наклонной трубе, которая к тому же ещё и вращается вокруг оси. Каждое зернышко поэтому перевертывается с боку на бок, подпекаемое нагретыми стенами трубы и горячим воздухом.

Вот и всё устройство немудреной, но полезной зерносушилки Барышева. Качество просушенного зерна высокое, при сушке не допускается порчи хлеба.

И. МЕЛИКОВ.

В передовой МТС

ШИПУНОВО. **(От нашего соб. корр.).** Директора Зеркальской МТС Григория Степановича Гриценко редко можно застать в конторе. К этому здесь уже привыкли не только работники аппарата, об этом знают каждый бригадир тракторной бригады и тракторист.

— Наше рабочее место в поле, в тракторных отрядах, — так учит директор механиков, агрономов, и сам бывает в конторе только рано утром и поздно вечером.

Повседневная живая связь с трактористами, комбайнерами и бригадирами тракторных бригад, с теми, кто решает судьбу производственной программы — таков стиль работы директора.

Зеркальская МТС с приходом на работу тов. Гриценко и инженера Алексея Петровича Коноплёва из года в год улучшает свою работу.

— Мы каждый год, — говорит директор, — даём увеличение выработки по сотне гектаров на каждый колёсный трактор. Это подтверждается цифровыми данными. В 1943 году выработка на каждый 15-сильный трактор составляла 170 гектаров, в 1944 году — 261 гектар, в 1945—363 гектара. В прошлом году МТС выполнила годовую производственную программу на 114 процентов и дала свыше 22 тысяч рублей прибыли.

Нынче работа МТС в сравнении с прошлым годом ещё более улучшилась. Достаточно указать на такой факт, что план весенних тракторных работ МТС к 25 мая был выполнен на 153 процента. Нужно было вспахать тракторами весной 6.800 гектаров, а вспахано было 8.404 гектара. Вместо 10.500 гектаров по плану посеяно 12.226 гектаров. Перевыполнен и план под'ёма паров. Вместо 3.000 вспахано 3.357 гектаров, в том числе 2.064 гектара целины и залежи.

На заключительном этапе сельскохозяйственных работ текущего года — уборке и под'ёме зяби—Зеркальская МТС также успешно справляется с выполнением поставленных перед ней задач. План комбайновой уборки перевыполнен. Надо было убрать 9. 300 гектаров, убрано же 10.319 гектаров. Из 4.300 гектаров под'ёма зяби вспахано 3.100 гектаров. В целом по МТС к 10 октября годовой план тракторных работ выполнен на 130 процентов. Средняя выработка на 15-ти сильный трактор составила 412 гектаров. МТС сэкономила 6.011 центнеров горючего. Годовым производственным планом предусматривалось заработать 19.700 центнеров натуроплаты, а фактически уже начислено колхозам 34.984 центнера, из них более 25 тысяч центнеров хлеба в счёт натуроплаты сдано колхозами на государственные склады.

Как же добилась Зеркальская МТС таких замечательных результатов? Может быть здесь обновлён машинный парк? Нет, зеркальцы работают на тех же тракторах и комбайнах, которые были в МТС и до 1943 года. Изменилось отношение к машине, коренным образом улучшился технический уход за тракторами и комбайнами, по-настоящему, высококачественно стал проводиться осенне-зимний ремонт тракторов и комбайнов. Это явилось главным условием улучшения работы тракторного и комбайнового парка.

Передовые тракторные отряды Зеркальской МТС дали в течение сезона исключительно высокую выработку. К ним относится бригада Ивана Черных, выполнившая годовое задание тракторных работ на 186 процентов. На 15-ти сильный трактор в этой бригаде сделано свыше шестисот гектаров и сэкономлено 672 килограмма горючего. Полторы тысячи гектаров вспахали на своём тракторе «СТЗ—НАТИ» трактористы Михаил Журавлёв и Мария Коверина. В результате колхоз имени Пушкина, где работает бригада тов. Черных, получил на своих полях урожай более 13 центнеров с гектара, успешно справился с уборкой и досрочно выполнил годовой план хлебозаготовок, сдав государству свыше двадцати двух тысяч пудов зерна.

Замечательных производственных успехов добились в этом году также тракторные бригады Андрея Подболотова, Афанасия Слабуха и Афанасия Челяпина, давшие выработку свыше полтысячи гектаров на колёсный трактор и сэкономившие сотни килограммов горючего.

Среди механизаторских кадров Зеркальской МТС немало трактористов и комбайнеров, выполнивших по две—три годовых нормы. Особенно высокой выработки добились трактористы Пётр Жданов, Дмитрий Дьяконов, Василий Сериков, Мария Кучерова, Николай Писаревский и другие. Передовой комбайнёр Филипп Щеглов в колхозе имени Молотова комбайном «Сталинец» убрал 700 гектаров, 462 гектара скосил хлеба в сельхозартели имени Шмидта на «Коммунаре» Пётр Мостовой. Намного перевыполнили свои задания комбайнеры тт. Голышев, Герасименко, Возвышаев и Фёдоров.

Характерным в Зеркальской МТС является более или менее равномерная работа тракторного и комбайнового парка. Из двадцати одной тракторной бригады здесь нет ни одной, которая бы не перевыполнила своего годового задания. То же самое можно сказать и о комбайновых агрегатах. Руководители станции большую помощь оказывают тем бригадам и агрегатам, которые отстают в соревновании, подтягивают их до уровня передовых. Инженер МТС тов. Коноплёв и участковые механики, подобно директору, большинство своего времени проводят непосредственно в бригадах и комбайновых агрегатах, оказывают им техническую помощь, контролируют выполнение правил технического ухода за машинами.

В конце каждой декады директор МТС тов. Гриценко и инженер тов. Коноплёв проводят производственно-техническое совещание с бригадирами тракторных бригад, на которых подводятся итоги работы за декаду, даются конкретные задания и практические указания по работе на следующую декаду.

В достижении отмеченных производственных успехов большую роль сыграли хорошо поставленная партийно-массовая работа и широко развернутое социалистическое соревнование. В МТС 35 коммунистов и 47 комсомольцев, в девяти тракторных бригадах созданы партийно-комсомольские группы. Во всех бригадах аккуратно выпускаются стенные газеты и боевые листки, агитаторы—коммунисты и комсомольцы повседневно проводят беседы и читки газет и журналов. Секретарь парторганизации тов. Чернуха систематически проводит совещания с руководителями партийно-комсомольских групп и агитаторами.

Недавно во всех тракторных бригадах и комбайновых агрегатах МТС проведены совещания с вопросом о развертывании предоктябрьского социалистического соревнования. Зеркальцы взяли на себя высокие обязательства. Они обязались до 25 октября полностью закончить обмолот зерновых и выполнение плана хлебозаготовок каждым колхозом, перевыполнить план под'ёма зяби каждой тракторной бригадой, образцово завершить подготовку и организованно развернуть осенне-зимний ремонт тракторов.

В эти знаменательные дни трудового напряжения, когда весь Алтай борется за выполнение своей клятвы, данной Родине и великому Сталину, славный коллектив Зеркальской МТС, имеющий у себя два переходящих красных знамени,—крайкома ВКП(б) и крайисполкома, шагает в первых рядах алтайских хлеборобов.

С. ФАТНЕВ,
с. Молотово, Зеркальская МТС, Шипуновского района.

В стороне от главной задачи

КАМЕНЬ. **(По телефону от наших соб. корр.).** Великая и почётная роль в проведении хлебозаготовительной кампании принадлежит местным Советам депутатов трудящихся. Они призваны возглавить патриотический под'ём тружеников колхозного села, направить их на безусловное выполнение взятых обязательств во Всесоюзном социалистическом соревновании.

К сожалению, этой роли не поняли многие руководители сельсоветов Каменского района. Они неудовлетворительно руководят хлебозаготовками. Что, например, можно сказать хорошего о руководстве хлебозаготовками со стороны Филипповского сельсовета и его председателя Ерёмина? Ничего. 12 октября мы побывали в колхозах этого сельсовета. Несмотря на тёплую, солнечную погоду, на полях не было видно ни людей, ни машин. Председателя сельсовета Ерёмина мы застали в сельсовете. На вопрос, как в колхозах идёт уборка и сдача зерна государству, Ерёмин не сказал ничего конкретного.

— Плохо мы проводим уборку и хлебосдачу, это наше большое упущение, — говорит председатель.

Не согласиться с ним нельзя. Плохо, очень плохо проводят уборку и хлебосдачу колхозы Филипповского сельсовета. По состоянию на 10 октября в четырёх колхозах села — имени Молотова, «Прогресс», «Память Ленина» и «Краснофлотец» на площади около 500 гектаров урожай стоял на корню. Перестоявший хлеб полёг, начал осыпаться и прорастать.

Не лучше обстоит дело и с хлебозаготовками. План хлебосдачи по сельсовету выполнен только на 32 процента. График отгрузки зерна из пятидневки в пятидневку срывается. Четыре колхоза кое-как вывозят на заготовительные пункты 50—60 центнеров зерна в сутки. А ведь в селе открыто три глубинных пункта.

Особенно неудовлетворительно проводит расчёты с государством колхоз «Прогресс» (председатель тов. Шкультецкий). Из 2450 центнеров по плану он вывез на заготовительный пункт всего лишь 749 центнеров.

Между тем на току этого колхоза вот уже седьмой день лежит 300 центнеров зерна. Хлебосдача задерживается только потому, что зерно не подрабатывается и не просушивается. При умелой и правильной организации труда весь этот хлеб можно бы давно подработать и отгрузить государству.

В сельскохозяйственной артели «Краснофлотец» на токах лежит 150 центнеров зерна, вполне пригодного к сдаче государству.

Все эти факты, тормозящие уборку и хлебосдачу, известны председателю сельсовета тов. Ерёмину. Но он не придал им сколько-нибудь серьёзного значения, не сделал из них политического вывода. Бывая в колхозах, Ерёмин не вникает в их дела, не требует от председателей выполнения графика. Несколько дней кряду Ерёмин пробыл в сельскохозяйственной артели «Прогресс». Видя, что здесь на токах скопилось большое количество хлеба, он, однако, не потребовал, чтобы этот хлеб был немедленно отправлен государству.

Колхозы Филипповского сельсовета имеют все возможности до 25 октября полностью выполнить государственный план хлебопоставок. Задача сельсовета и его актива состоит сейчас в том, чтобы помочь колхозам честно и добросовестно выполнить план хлебозаготовок.

Международный обзор

Работа Парижской Мирной конференции, закончившей свои заседания 15 октября, находилась в центре внимания мировой общественности. Миллионы и миллионы людей вправе были ожидать от представителей государств, активно участвовавших в войне, значительного вклада в дело послевоенного устройства Европы на началах прочного демократического мира. Эти ожидания были предопределены той ответственной задачей, которую призвана была разрешить конференция. Она должна была дать рекомендации по проектам мирных договоров и разработать те их статьи, которые не были согласованы на заседаниях Совета министров иностранных дел.

Друзья мира вправе были рассчитывать, что Мирная конференция станет на путь понимания законных интересов больших и малых держав, будет исходить из принципов равноправия этих держав и сумеет устранить имеющиеся расхождения.

Но конференция не смогла предложить Совету министров какую-либо платформу для согласованных решений по таким, например, важнейшим проблемам, как режим судоходства на Дунае или статут Триеста. Она не выполнила своей роли и тем самым не освободила Совет министров от необходимости вновь вернуться к поискам авторитетных решений, действительно отвечающих требованиям справедливости и равноправия.

«Дейли телеграф энд Морнинг пост» торопится выступить с предсказаниями о «сомнительных шансах» Совета министров на успех. Английская консервативная газета видит «шансы на успех» только в голой арифметике голосования. Иных методов она не знает. До неё ещё не дошла та неопровержимая истина, что мир справедливый и прочный может быть достигнут только на началах равноправия, только на путях взаимного понимания и деятельного сотрудничества держав.

Но эта истина не является тайной для английской газеты «Йоркшир пост». Газета напоминает вполне своевременно, что «мир един и неделим» и выражает пожелание, чтобы «великие державы, решающие судьбу мира, объединили свои усилия для дружных совместных действий».

Именно такие стремления проявляла за всё время работ Парижской Мирной конференции делегация Советского Союза. Тов. В. М. Молотов, отметив в своей речи 14 октября, что «результаты работы конференции нельзя признать удовлетворительными», заявил: «Советский Союз стоит за сотрудничество между народами, за сотрудничество между большими и малыми державами на основе принципов равноправия и признания законных интересов больших и малых государств. Таковы принципы демократического сотрудничества между народами, защите которых мы будем верны до конца». Если эти принципы будут учтены при окончательном редактировании текстов мирных договоров, возложенном на Совет министров иностранных дел, — прочный демократический мир будет обеспечен.

* * *

10 ноября Франция должна будет избрать первое национальное собрание на основе конституции, принятой в день референдума 13-го октября.

После событий конца XVIII века, после революции 1848 года, после ликвидации режима Наполеона III,—трижды Франция становилась республикой. Теперь в четвёртый раз французский народ возвращается к республиканскому порядку. Исход референдума, открывший в истории Франции новый период, период IV республики, является победой демократических сил. Им удалось преодолеть сопротивление реакционных партий, представляющих интересы крупных трестов и банков и жаждущих режима личной власти. Отстаивая такой режим, генерал де Голль выступил накануне референдума с призывом отклонить новую конституцию. «Бывший глава временного правительства думал, — пишет «Юманите», — что он может один противостоять всем большим силам страны. Но он потерпел поражение».

Победа французской демократии кладёт конец затянувшемуся временному порядку, который лишал страну постоянных республиканских институтов, вызывал перебои в политической и экономической жизни и открывал широкий простор для деятельности авантюристов всех мастей.

Новая конституция Франции охраняет суверенитет избираемого народом национального собрания, устанавливает ответственность правительства перед парламентом и решительно отвергает реакционные попытки наделить президента чуть ли не самодержавной властью.

Новая конституция сохранила светский характер государства и провозгласила социально-экономические права.

Но борьба ещё не закончена. Уже начавшаяся во Франции предвыборная кампания говорит о напряжённой внутриполитической обстановке, активизации реакционных сил, решивших, повидимому взять реванш за свое поражение на референдуме.

Реакция ведёт свою старую игру. Правые партии вновь пытаются организоваться в единый антидемократический фронт. «Республиканская федерация», созданная правыми радикалами, обратилась ко всем партиям, выступавшим против новой конституции, с призывом выставить общий список кандидатов. Она уже получила благожелательный ответ от «независимых республиканцев» — партии могильщика Франции Поля Рейно.

Как и перед выборами в Учредительное собрание 2 июня, реакционные круги вновь подымают на избирателя дубинку американского займа: он будет предоставлен в зависимости от желательного или нежелательного для «империи доллара» исхода выборов. По словам правой газеты «Эпок», министр финансов Роберт Шуман вернулся из Вашингтона с предупреждением, что обещанный Франции заём в 500 миллионов долларов будет предоставлен «только после выборов», и, как должен читатель «Эпок» догадаться — в зависимости от результатов выборов.

Правые партии Франции стремятся создать в стране обстановку неуравновешенности и тревоги. Они против стабилизации положения. Они ловят рыбу в мутной воде. «Реакционное меньшинство хочет, — пишет «Франтирер», — чтобы Франция оставалась в состоянии анархии». Именно к этому и направлена развернувшаяся на страницах реакционных газет кампания за пересмотр только что принятой конституции. Эта кампания поощряется явно двусмысленным поведением руководства партии «Народно-республиканское движение» (МРП).

Данные о результатах референдума подтвердили, что компартия всюду сохранила своё влияние и приобрела в крупных промышленных центрах новых сторонников.

* * *

Приближается день выборов в Болгарии. 27 октября болгарский народ изберёт Великое Народное собрание, которое должно будет принять конституцию, открывающую перед страной широкие горизонты дальнейшего независимого демократического развития.

Проект конституции разработан партиями Отечественного фронта, одержавшими историческую победу 8 сентября, в день референдума, установившего в Болгарии республиканский строй. В проекте новой конституции говорится, что вся власть в республике принадлежит народу и осуществляется через представительные органы. Основным общественно-экономическим фактором в стране становится труд. Земля принадлежит тем, кто её обрабатывает. Признаётся равенство всех граждан перед законом. Провозглашаются демократические права народа.

В этом проекте конституции Болгария видит утверждение своих завоеваний в борьбе с темными силами реакции. За небольшой отрезок времени народ, находившийся ещё недавно под властью агентуры германского фашизма, прошел славный путь национального и государственного возрождения.

Предстоящие выборы являются одной из важнейших национальных задач, которые призвана разрешить Болгария. Исход выборов будет иметь немалое внутриполитическое и международное значение. Партии Отечественного фронта, выступающие на выборах с общей платформой, выражают уверенность в своей несомненной победе над оппозицией, действующей по указке своих зарубежных хозяев.

Оппозиция — жалкая кучка интриганов и проходимцев — страшится предстоящего приговора. Оппозиционные группы всячески пытаются уже сейчас, заранее, скомпрометировать этот приговор. Петков, Лулчев, Стоянов и другие идут по стопам двух аяксов румынской реакции—Маниу и Братиану, стремящихся своими маневрами оттянуть срок выборов и опорочить подготовку к ним своими лживыми доносами. «Оппозиция боится народа, — пишет газета «Отечествен фронт», — она выполняет чужой заказ, такой же, какой она получила накануне прошлогодних выборов».

Партии Отечественного фронта уверены в том, что предстоящие выборы продемонстрируют сплочённость болгарского народа вокруг своего правительства.

Выборы Великого Народного собрания будут убедительной «поправкой» к тем несправедливым предложениям, которые вносились некоторыми делегациями на Парижской Мирной конференции к проекту мирного договора с Болгарией с тем, чтобы оказать политическое давление на правительство Отечественного фронта.

Это относится в первую очередь к ближайшим соседям Болгарии — греческим монархистам.

* * *

Положение в Греции становится все больше напряженным. Результатом фальсифицированного плебисцита, навязавшего Греции короля Георга, явилась новая волна фашистского террора, направленного против всех демократических сил страны.

Складывается опасность гражданской войны. Население вынуждено принимать меры самозащиты. Правительство Цалдариса, сознавая всю непрочность своей власти, пытается расширить свою базу и подкупить предоставлением министерских портфелей лидеров республиканской оппозиции. Правительство централизует в то же время в своих руках деятельность монархистско-фашистских банд и создаёт, по испытанному образцу, специальные «охранные батальоны».

Эта деятельность королевского правительства протекает при явной поддержке со стороны находящихся в Греции английских вооружённых сил. Как сообщают из Афин, правительство Цалдариса обратилось к Англии с просьбой доставить вооружение для «внутренней гвардии».

По заявлению официальных английских кругов, в Лондоне «изучают» в настоящее время эту просьбу.

Предполагаемое вооружение фашистских карательных отрядов в Греции английским оружием явилось предметом специальных запросов в палате общин и вызвало резкие комментарии на страницах некоторых английских газет.

«Шаг за шагом, — пишет «Рейнольдс ньюс», — мы скатываемся к союзу с худшими элементами в Греции, с фашистским режимом, который душит свободные профсоюзы, бросает в тюрьмы или убивает людей, являвшихся нашими союзниками в годы борьбы против Гитлера».

Как видно, английская общественность не может и не хочет примириться с теми неблаговидными обязанностями, которые возложили на себя лондонские покровители греческих монархистов.

В. ЛИНЕЦКИЙ.

Датские журналисты об американских базах на Гренландии

КОПЕНГАГЕН, 17 октября. (ТАСС). В связи с возвращением в Копенгаген из поездки на Гренландию группы датских журналистов, большинство газет опубликовало статьи о положении на этом датском острове.

Датские корреспонденты в своих статьях отмечают, что американцы не собираются уходить с Гренландии, что их пребывание там продиктовано исключительно военными соображениями и что Гренландия стала основной американской базой для маневров различных родов войск в полярных широтах.

Голландские войска продолжают прибывать в Индонезию

ГААГА, 16 октября. (ТАСС). Несмотря на временное перемирие с индонезийцами, голландские власти продолжают посылать новые войска в Индонезию. Агентство АНП сообщает, что вчера из Роттердама на остров Ява были отправлены два пехотных батальона численностью в 1300 человек. То же агентство сообщает из Батавии, что на остров Ява прибыл голландский авианосец «Карел дорман».

Перед выборами во Французское Национальное собрание

ПАРИЖ, 18 октября. (ТАСС). После состоявшегося вчера заседания политического бюро коммунистической партии Франции, обсуждавшего вопросы о результатах референдума, о предстоящих выборах и об образовании правительства после выборов, было опубликовано коммюнике, в котором говорится:

«Политическое бюро выражает удовлетворение результатами конституционного референдума, состоявшегося 13 октября. Принятие новой конституции кладёт конец временному режиму и позволит стране избрать народное представительство и правительство, способное отвечать требованиям обстановки. Временный режим характеризовался образованием трехпартийного правительства, инициатором которого была отнюдь не коммунистическая партия. В ноябре 1945 и в январе 1946 года коммунистическая партия рекомендовала образовать новое правительство республиканского единения, базирующееся на соглашении между коммунистами и социалистами и ставящее перед собой цель осуществить программу национального совета сопротивления, пересмотренную делегацией левых. В июне 1946 года депутаты-коммунисты не голосовали за кандидата, который должен был быть избран председателем временного правительства.

Политическое бюро подчеркивает опасность, которую представляет реакция для республиканских учреждений. Уже выявляющаяся кампания за пересмотр конституции в реакционном духе имеет целью вызвать волнения и беспорядки, которые затруднили бы возрождение Франции и облегчили бы влияние международных трестов на нашу страну.

Перед лицом маневров реакции следует об'единить всех республиканцев, отстаивающих подлинно демократическую политику. Это желание создать союз республиканских сил воодушевляет коммунистическую партию накануне выборов 10 ноября, которые определят французскую политику на пять лет.

Изучая проблему образования будущего правительства, политическое бюро считает, что восстановление страны, укрепление республиканских учреждений и установление справедливого и устойчивого мира не могут быть делом только одной партии, а результатом общих усилий республиканского большинства, основывающегося на определенной программе и готового её осуществить.

Озабоченное защитой интересов Франции и республики, политическое бюро компартии призывает французов и француженок дать ей на выборах 10 ноября достаточно сил и влияния, чтобы она была в состоянии вместе с другими республиканскими организациями создать правительство демократического, светского и социального единения, вдохновляемого в своей деятельности программой национального совета сопротивления, пересмотренной делегацией левых (коммунистическая партия, социалистическая партия, партия радикалов, всеобщая конфедерация труда, лига прав человека). Такое правительство будет в состоянии обречь на неудачу все попытки реакции. Оно обеспечит об'единение всех республиканских сил, верных нашим славным демократическим традициям, для восстановления Франции, для защиты франка и для дальнейшего движения нашей страны к ещё большему социальному прогрессу и свободе».

Волнения в Индии

ЛОНДОН, 17 октября. (ТАСС). Корреспондент агентства Рейтер передаёт из Калькутты, что правительство Бенгальской провинции посылает в район Ноакали (Восточная Бенгалия), где происходят волнения, войска и полицию.

В неофициальных сообщениях говорится, что целые районы охвачены волнениями и что в ряде мест сожжены и уничтожены дома крупных помещиков.

ДЕЛИ, 18 октября. (ТАСС). По сообщению печати, в соединённых провинциях Индии столкновения между крестьянами и помещиками начались после того, как местное правительство об'явило о готовности уничтожить систему земиндарн (т. е. помещичьего землевладения). Поскольку эта реформа затягивается, крестьяне в ряде районов захватили земли, ранее незаконно отнятые у них помещиками. Под охраной добровольцев они собрали урожай с этих земель и об'явили бойкот помещикам, отказавшись работать на их полях. Помещики же, об'единившись в «лигу земиндаров», с помощью полиции снова отбирают крестьянские земли и пастбища. Уже отмечен ряд столкновений между крестьянами и помещиками.

Нарушение американскими властями франко-американского финансового соглашения

ПАРИЖ, 18 октября. (ТАСС). Бюро профсоюза работников торгового флота опубликовало вчера сообщение, в котором констатирует нарушение американскими властями франко-американского финансового соглашения от 28 мая 1946 года. В сообщении говорится:

«Несмотря на посылку в Соединённые Штаты 41 французского экипажа (около 1700 человек для проданных Соединёнными Штатами Франции судов типа «Либерти» и несмотря на то, что 20 экипажей находятся в Нью-Йорке уже с 7 сентября, ни одно из 75 судов типа «Либерти» не передано французским экипажам».

Осуждая медлительность американских властей в выполнении франко-американского соглашения, профсоюз «требует от французского правительства, чтобы оно настояло на немедленной передаче французским командам судов типа «Либерти».

Привлечение к суду предателя де Бринона

ПАРИЖ, 17 октября. (ТАСС). По сообщению агентства Франс пресс, дело бывшего вишийского посла при германских властях в Париже де Бринона передано в верховный суд. Де Бринону пред'являются обвинения в сообщничестве с врагом и в оскорблении национального достоинства.

ОТСТАВКА ИРАНСКОГО ПРАВИТЕЛЬСТВА

ФОРМИРОВАНИЕ КАБИНЕТА ВНОВЬ ПОРУЧЕНО КАВАМУ-ЭС-САЛТАНЕ

ТЕГЕРАН, 18 октября. (ТАСС). По сообщению газеты «Сетаре» от 18 октября, 17 октября Кавам-эс-Салтане посетил шаха и подал ему заявление о выходе в отставку всего кабинета. Шах принял отставку правительства и снова поручил Каваму-эс-Салтане формирование нового кабинета.

Официальное сообщение об отставке правительства Кавам-эс-Салтане и о том, что шах поручил ему вновь сформировать кабинет, ещё не опубликовано.

Индийская лига требует вывода английских войск из Индии

ЛОНДОН, 17 октября. (ТАСС). Как передаёт агентство Рейтер, вечером 16 октября Индийская лига приняла резолюцию, в которой одобряет требование немедленно отвести английские войска из Индии и индийские войска с иностранных территорий. Эта резолюция будет затем передана премьер-министру Англии Эттли и министру по делам Индии Петик-Лоуренсу.

Активность фашистов в Англии

ЛОНДОН, 18 октября. (ТАСС). Фашистская организация «Сыновья святого Георга» выдвигает двух кандидатов на местных выборах в Дерби. Эта организация, пишет корреспондент «Дейли уоркер», уже распространила две листовки. В одной из них излагается программа организации, сформулированная по образцу программы британского союза фашистов и содержащая выдержки из книги главаря британских фашистов Освальда Мосли.

Опровержение ТАСС

Реакционная китайская газета «Синьчжунхуажибао» опубликовала на-днях сообщение, в котором содержится целая серия измышлений, в частности о том, что представители китайской коммунистической партии будто бы приезжали в Москву, что они получили заверения Советского Союза помочь киткомпартии получить голоса в реорганизованном государственном совете Китая, а в военном отношении помочь в восстановлении позиций, которые войска китайской компартии занимали до 13 января в собственном Китае и до 7 июня в Маньчжурии, и что советский посол в Нанкине будет неофициальным посредником между компартией и американскими представителями в Китае.

ТАСС уполномочен заявить, что все эти сообщения являются вымышленными от начала до конца.

Протесты в Японии против введения в действие антирабочего закона

ТОКИО, 17 октября. (ТАСС). Как сообщает газета «Асахи», в связи с введением в действие правительством закона о регулировании вопросов, связанных с трудом, японская коммунистическая партия опубликовала заявление, в котором отмечает, что действия правительства Иосида имеют своей целью защиту интересов группы капиталистов и помещиков. «Правительство,— говорится в заявлении, — стремится усилить безработицу среди рабочего класса, понизить заработную плату, главным образом, посредством массовых увольнений, отнять у крестьян их земли с помощью законопроекта о земельной реформе и захватить их рис, основываясь на приказе о проведении чрезвычайных продовольственных мероприятий. Поэтому, с точки зрения этих фактов, вполне понятно, что стране угрожают общественные беспорядки и что забастовочное движение рабочего класса, а также борьба крестьян против правительства за последнее время стали очень напряженными. Поспешное введение правительством закона о регулировании вопросов, связанных с трудом, в этой напряженной обстановке говорит о том, что правительство намерено принудительными мерами во что бы то ни стало уничтожить права народа». Компартия призвала трудящихся «энергично бороться против правительства, которое усиливает этим законом не имеющую оправдания политику угнетения».

Газета «Ниппон таймс» пишет, что, по мнению стачечного комитета национального конгресса производственных профсоюзов, введение в действие закона о регулировании вопросов, связанных с трудом, является не чем иным, как мерой для подавления законных рабочих организаций.

От'езд польской правительственной делегации в Белград

ВАРШАВА, 18 октября. (ТАСС). В связи с посещением маршалом Тито Варшавы в марте этого года сегодня с ответным визитом в Белград вылетели президент Крайовой Рады Народовой Болеслав Берут, маршал Польши Михаил Роля-Жимерский, министр культуры и искусства Владислав Ковальский и министр юстиции Генрик Свентковский. Правительственную делегацию сопровождают посол Югославии в Польше Люмович и военный атташе Югославии полковник Клеут.

Результаты референдума во французских колониях

ПАРИЖ, 18 октября. (ТАСС). Вчера получены сведения о результатах референдума в ряде французских владений: в Сенегале подано 28177 голосов за утверждение конституции и 2.455 — против, на Мартинике — 24.556 голосов за утверждение конституции и 5.697 — против, на архипелаге Реюньон — 38.433 — за и 28.921 — против.

ОТПРАВКА ГОЛЛАНДСКИХ ВОЙСК В ИНДОНЕЗИЮ ПРОДОЛЖАЕТСЯ

ГААГА, 18 октября. (ТАСС). Голландские власти, несмотря на перемирие с индонезийцами, продолжают отправлять войска в Индонезию для усиления голландской армии. Газеты сообщают, что из Роттердама на Яву вышел океанский пароход, на котором находятся 2400 солдат и офицеров.

В краевой прокуратуре

Органами прокуратуры вскрыты факты преступного отношения к проведению уборки урожая и выполнению плана хлебосдачи государству, хищение и разбазаривание хлеба, порча зерна и другие преступные действия в некоторых колхозах.

В колхозе «Пролетарский труд», Славгородского района, преступная группа во главе с Кулешевым, который нигде не работал, в ночное время совершила вооружённое нападение на сторожа тока и похитила более 2 тонн пшеницы. Кулешев и все остальные преступники арестованы и привлечены к уголовной ответственности по закону от 7 августа 1932 года и ст. 59-3 УК РСФСР.

Председатель колхоза «Красный Октябрь», Павловского района, Шкуркин в результате преступно-халатного отношения к порученному ему делу сорвал своевременное проведение уборки урожая в колхозе и выполнение плана хлебосдачи государству. Из плана 630 центнеров сдал только 31 центнер зерна. Кроме того Шкуркин разбазарил 570 гектаров колхозной земли. Шкуркин привлечён к уголовной ответственности по ст. 109 УК РСФСР и дело передано в суд.

В результате преступного отношения к работе со стороны заведующего сушилкой колхоза имени Будённого, Славгородского района, Шпет возник пожар. Сгорело 70 центнеров зерна. Шпет арестован и привлечён к уголовной ответственности.

Комбайнер Заречной МТС, Топчихинского района, Плахин, преступно относясь к работе, допускал систематические поломки комбайна. Сорвал на своём участке уборку урожая, убрав всего лишь 18 гектаров за весь сезон. Плахин арестован и привлечён к уголовной ответственности по ст. 79—2 ч. II. УК РСФСР.

В Егорьевском районе в колхозе при отгрузке зерна государству старшим транспортником Лукашевым Е. С. и транспортником Пошовкиным Е. А. похищено и продано 100 килограммов пшеницы. Лукашев и Пошовкин арестованы и привлечены к уголовной ответственности по ст. 162 п. «Д» УК РСФСР и нарсудом осуждены к 3 годам лишения свободы каждый.

В Краснощёковском районе в колхозе «Ударник» сторожем Андреевой Е. И. (в прошлом кулачка, судимая) похищено 65 килограммов пшеницы. Андреева арестована и привлечена к уголовной ответственности по ст. 162 п. «Д» УК РСФСР. Дело передано в суд.

ИЗВЕЩЕНИЕ

К сведению слушателей вечернего марксистско-ленинского университета при горпарткабинете.

Очередное занятие в университете с понедельника, 21 октября, переносится на пятницу 25 октября.

Ответственный редактор А. ШУМАКОВ.

АЛТАЙСКИЙ КРАЕВОЙ ДРАМАТИЧЕСКИЙ ТЕАТР

Открытие сезона 1946—1947 года.

22 и 23 октября—**Под каштанами Праги** К. Симонова.

24 и 25 октября—премьера **Волки и овцы** А. Н. Островского, комедия в 5-ти действиях.

26 и 27 октября—**Отелло** В. Шекспира.

Начало спектаклей в 8 час. 30 мин. вечера.

Касса работает с 2 часов дня.

Кинотеатр «РОДИНА»

В голубом зале художественный фильм **Девушка с характером.**

В розовом зале новый звуковой художественный фильм **Давид Гурамишвили.**

Сеансы в голубом зале: в 2, 4, 6, 8, 10. В розовом зале: в 1, 3, 5, 7, 9, 10 ч. 45 м.

Кинотеатр «ОКТЯБРЬ»

Художественный приключенческий фильм **Таинственный остров.**

Сеансы: в 2, 4, 6, 8 и 10 час.

Анонс: американский цветной художественный фильм **Бэмби.**

Кинотеатр «ПОБЕДА».

Художественный фильм **Небесный тихоход.**

В программе новый киножурнал.

Начало сеансов: в 2-30, 4-30, 6-30, 8-30 и 10-30.

Алтайская контора «Главсельэлектро» доводит до сведения всех заказчиков (колхозы, МТС, совхозы и др.), что **отпуск электроматериалов и оборудования со склада конторы с 1-го по 7-е ноября 1946 г. производиться не будет** по случаю инвентаризации.

Сдавшие в артель инвалидов имени Мамонтова собственные лодки под охрану, обязаны до 29 октября 1946 года явиться с квитанциями за получением лодок.

После указанного срока лодки будут увезены на территорию артели и претензии приниматься не будут.

Справочная таблица

31-го тиража выигрышей Займа Третьей Пятилетки (выпуск первого года). Выигрыши выпали на следующие номера серий во всех 61 разрядах беспроигрышного выпуска займа. Тираж состоялся 15 августа 1946 г. в г. Мытищи, Московской области.

№№ серий	№№ серий	№№ серий	№№ серий
40081	44379	49004	54233
40452	44475	49120	54536
40551	44531	49151	54622
40594	44621	49176	54731
40609	44899	49371	54795
40703	44989	49451	55010
40801	45007	49732	55036
40857	45421	49805	55475
40919	45639	49887	55480
41402	45786	50073	55613
41496	45835	50121	56041
41765	45896	50141	56154
41803	45966	50231	56208
41829	46070	50358	56778
42183	46117	50479	56816
42225	46436	50516	56867
42301	46762	50730	56907
42443	47020	50883	57119
42466	47048	50945	57315
42579	47059	51451	57465
42770	47064	51669	57713
42787	47100	51837	57734
42837	47116	51868	57958
42929	47220	51879	58168
43037	47233	52136	58332
43212	47280	52280	58437
43278	47312	52372	58737
43416	47479	52620	58845
43567	47612	52757	58870
43575	47621	53192	58968
43604	47639	53263	59240
43626	47719	53284	59311
43639	47904	53385	59350
43648	48015	53475	59411
44223	48138	53500	59570
44280	48599	53581	59813
44292	48738	53858	
44336	48980	54118	

Алтайское краевое управление гострудсберкасс и госкредита.

Справочная таблица

27-го тиража выигрышей Займа Третьей Пятилетки (выпуск второго года). Выигрыши выпали на следующие номера серий во всех 74 разрядах беспроигрышного выпуска займа:

Тираж состоялся 15 августа 1946 года в г. Мытищи, Московской области.

№№ серий	№№ серий	№№ серий	№№ серий
60121	65162	71063	75002
60364	65234	71205	75255
60480	65382	71250	75270
60490	65647	71345	75277
60506	65700	71389	75719
60561	65711	71537	75739
60718	65715	71550	75746
60727	66204	71666	75899
60792	66415	71999	75986
60928	66545	72030	76098
60994	67004	72139	76186
61065	67059	72239	76218
61144	67231	72342	76323
61284	67655	72569	76442
61703	67884	72748	76562
61878	68113	72788	77005
62010	68133	73066	77044
62141	68138	73110	77118
62525	68233	73228	77360
63070	68849	73386	77361
63263	68918	73416	77687
63422	68950	73508	77761
63459	69077	73564	77941
63495	69092	73791	78023
63576	69177	73796	78117
63620	69654	73838	78151
63857	69747	73870	78574
64023	70061	74321	78692
64142	70368	74415	78932
64153	70373	74558	78937
64329	70495	74641	78965
64357	70515	74696	79102
64497	70712	74747	79448
64498	70739	74837	79600
64664	70861	74839	79656
65078	70978	74853	79839
		74932	79947

Алтайское краевое управление гострудсберкасс и госкредита.

Издательству „Алтайская правда"

ТРЕБУЮТСЯ:

истопники водяного отопления, бухгалтер расчётного стола, ученики в линотипный, наборный и печатный цехи.

Здесь же требуются квартиры.

С предложением обращаться: Короленко, 105, в отдел кадров.

ТРЕБУЮТСЯ:

Алтайскому автотресту «Союззаготтранс» срочно в трест—кассир-инкассатор, счетовод, статистик и в районы Алтайского края—шоферы.

Обращаться: ул. Пушкинская, № 74, отдел кадров.

Железнодорожному училищу № 1 — бухгалтер, кочегары, дежурные коменданты, уборщицы и разнорабочие. При училище имеется столовая с 3-х разовым питанием, ларёк.

Обращаться: ул. Водопроводная, 14.

Алтайскому краевому комитету профсоюза леса и сплава: главный бухгалтер, бухгалтер-ревизор, счетовод-кассир. Обеспечиваются дровами.

Обращаться: ул. Гоголя, 15.

Промкомбинату ОРС'а завода транспортного машиностроения — квалифицированные портные и сапожники по индивидуальному пошиву. Оплата по соглашению.

Обращаться: угол Ленинского проспекта, угол Брестской, дом 7, тел. №№ 23—04 и 3—53.

Артель имени Шевченко — мастера, бригадиры, механики, швеи в массовый цех, сторожа.

Обращаться: г. Барнаул, ул. Интернациональная, 31.

Епифанцева Пиама Георгиевна, проживающая в г. Барнауле, ул. Пролетарская, 67, кв. 21, возбуждает дело о разводе с её мужем **Епифанцевым** Иваном Дмитриевичем, проживающим в г. Хабаровске, при передающем радиоузле № 1. Дело подлежит рассмотрению в нар. суде 3-го участка Октябрьского района, г. Барнаула.

ТЕЛЕФОНЫ РЕДАКЦИИ И ИЗДАТЕЛЬСТВА: зам. редактора 15—48, отв. секретарь 18—12, партийный и отдел пропаганды 3—06, промышленно-транспортный, отдел культуры и быта 8—30, отдел писем трудящихся 19—22, сельскохозяйственный 15—84, зам. управляющего издательством 7—34, междугородний 17—78, дежурный телефон (круглые сутки) 3—46, стол заказов 20—25, главный бухгалтер 5—78, плановый и отдел об'явлений 20—25, отдел кадров 16—71, проходная 21—39.

АГ 37133. Издательство «Алтайская правда» г. Барнаул, Короленко, 105. Тираж 45.000 экземпляров.