ПРОЛЕТАРИИ ВСЕХ СТРАН, СОЕДИНЯЙТЕСЬ!

АЛТАЙСКАЯ ПРАВДА

Орган Алтайского краевого, Барнаульского городского комитетов ВКП(б) и краевого Совета депутатов трудящихся

№ 181 (7595) | Воскресенье, 8 сентября 1946 г. | ЦЕНА 20 КОП.

СЕГОДНЯ ВСЕНАРОДНЫЙ ПРАЗДНИК— ДЕНЬ ТАНКИСТОВ

Да здравствуют советские танкисты и танкостроители!

ПРИКАЗ

Министра Вооруженных Сил Союза ССР

8 сентября 1946 г. № 43 г. Москва

В годы Великой Отечественной войны бронетанковые и механизированные войска Советской Армии сыграли выдающуюся роль в деле разгрома фашистской Германии и империалистической Японии. На полях сражений советские танкисты показали беспримерное мужество и с честью выполнили свой долг перед Родиной.

Рабочие и работницы, конструкторы и инженеры танковой промышленности в трудных условиях военного времени обеспечили наши бронетанковые и механизированные войска первоклассными танками и самоходной артиллерией.

Празднуя сегодня **День танкистов,** советский народ и его Вооружённые Силы чествуют героических защитников нашей Родины — советских танкистов и отмечают заслуги танкостроителей в оснащении Вооружённых Сил бронетанковой техникой.

Товарищи танкисты и танкостроители!

Товарищи солдаты, матросы, сержанты и старшины!

Товарищи офицеры, генералы и адмиралы!

Приветствую и поздравляю вас с всенародным праздником — **Днём танкистов.**

Желаю танкистам, конструкторам и всем работникам танковой промышленности дальнейших успехов в деле совершенствования бронетанковых и механизированных войск Советской Армии.

В ознаменование **Дня танкистов — приказываю:**

Сегодня, 8 сентября, провести в гор. Москве на Красной площади боевой марш 4 Гвардейской Кантемировской танковой дивизии.

Произвести салют в столице нашей Родины — Москве и в столицах союзных республик двадцатью артиллерийскими залпами.

Да здравствуют Советские танкисты и танкостроители!

Да здравствуют Советские Вооружённые Силы!

Да здравствует могучий Советский Союз!

Министр Вооруженных Сил Союза ССР
Генералиссимус Советского Союза
И. СТАЛИН.

СЛАВА СОВЕТСКИМ ТАНКИСТАМ И ТАНКОСТРОИТЕЛЯМ!

СЕГОДНЯ вся страна отмечает знаменательную дату в жизни Красной Армии и всего советского народа — День танкистов. Сегодня в столице нашей Родины — в Москве и в столицах союзных республик прозвучат мощные артиллерийские залпы в честь всенародного праздника. Страна будет салютовать танкистам, защитникам нашего отечества, танкостроителям, которые снабжали фронт боевой техникой.

Президиум Верховного Совета СССР, учитывая особо важное значение и заслуги танковых и механизированных войск, установил особый праздник — День танкистов.

Танкисты! Мужественные, бесстрашные герои, верные сыны Родины! Они покрыли себя немеркнущей славой. В века войдут героические подвиги легендарных танкистов. Народ слагает о них песни, их славные имена окружены любовью и почётом.

В боях за свободу и независимость нашей Родины танкисты показали всему миру немало примеров храбрости, стойкости, бесстрашия. Советский народ, народ-победитель гордится боевой славой своих танкистов.

Героический боевой путь прошли наши танковые части и соединения. На полях битв с немецкими оккупантами советские танкисты приводили в ужас неприятеля, повергая его в прах. В этой войне они показали превосходство нашей техники над техникой немецкой. Наши танки имели лучшую броню, лучшие пушки, большую подвижность и маневренность. Всюду и везде проходили наши грозные боевые машины, преодолевая все преграды, сея смерть и ужас в лагере врага.

Чувство законной гордости и восхищения вызывают наши превосходные советские танки «Т-34» и «КВ». Эти грозные машины сочетают в себе исключительную прочность брони и мощность огня со скоростью и маневренностью.

Наши танки, управляемые героическими сынами советской Родины уничтожали врагов под Сталинградом и Курском, под Ростовом и Харьковом. В боях за освобождение Белоруссии танковые части после прорыва вражеской обороны прошли с боями за трое суток 120 километров, закрыли немцам все пути отхода из Бобруйска и обеспечили полный разгром 9-й немецкой армии. Ни одна значительная операция на фронте не обходилась без участия танков. Танковые соединения самостоятельно решали боевые задачи. Они врывались в оборонные линии врага, нарушали его коммуникации и связи.

Весь боевой путь наших бронетанковых войск прославлен героическими подвигами советских танкистов. 4.000 советских танков участвовали в заключительной операции. Танки прошли по улицам поверженного Берлина, демонстрируя величие и мощь советской армии, её боевой первоклассной техники.

Сегодня наша Родина чествует создателей этих грозных машин — танкостроителей. Они в тяжёлые годы жестоких битв с врагом ковали смертоносное оружие, совершенствовали боевую технику.

В тот час, когда великий Сталин сказал, что наши танки по качеству превосходят немецкие танки, но надо увеличить в несколько раз производство танков в нашей стране, — танкостроители горячо откликнулись на этот призыв вождя. Крупнейшие машиностроительные заводы быстро перестроились на военный лад и в самые короткие сроки стали выдавать боевую продукцию. Заново были созданы танкостроительные заводы. Лучшие конструкторы, учёные стали работать над усовершенствованием советского танка. Мощным потоком пошли танки из глубокого тыла к линии фронта, к вражеским укреплениям.

Великий Сталин лично руководил большой кропотливой работой по созданию самого лучшего в мире танка и по увеличению количества этих машин. Гениальный полководец вникал во все детали станкостроения, мудрым советом помогал конструкторам улучшать, совершенствовать боевую машину. А танковые и механизированные войска постоянно ощущали сталинскую направляющую руку. Сталинский военный гений освещал боевой путь танкистов, вдохновлял их на героические подвиги. Только благодаря неустанной заботе советского правительства, партии и лично товарища Сталина танковые и механизированные части — самые молодые войска Вооружённых Сил Советского Союза, превратились в один из ведущих родов войск.

Танк — прославленная боевая машина. Советский народ беспредельно верил в могущественную силу танков и не жалел средств для их создания. Советские люди отдавали все свои сбережения на строительство танков. Целые соединения боевых машин были созданы на средства трудящихся. Несколько танковых колонн были построены на сбережения алтайцев. Танковые колонны «Колхозник Алтая», «Комсомолец Алтая» блестяще выдержали боевые испытания на полях битв.

Кончилась война. Отгремели орудийные выстрелы, рассеялся пороховой дым. Победа завоёвана. Наша страна вступила в полосу мирного строительства. Впереди — огромная, трудная, но радостная созидательная работа советских людей. Осуществляя сталинский пятилетний план великих работ под водительством большевистской партии и мудрого учителя и вождя товарища Сталина, народы нашей страны обеспечивают расцвет нашей Родины и укрепляют военное могущество советского отечества.

Трудящиеся Алтая, как и всего Советского Союза, в созидательном труде на фабриках и заводах, в колхозах и совхозах добиваются дальнейшего укрепления военно-экономического могущества Родины.

На полях нашего края идёт уборка обильного сталинского урожая. Колхозники встречают День танкистов производственными подарками — салютуют танкистам и танкостроителям новым трудовым под'ёмом на фабриках, заводах и на колхозных полях.

— Дать больше продукции, убрать хлеб до зерна, выполнить государственный план хлебосдачи, —такую задачу поставили перед собой рабочие и колхозное крестьянство Алтая. И они её выполнят.

Быстрее завершить уборку урожая, досрочно выполнить план хлебосдачи государству

☆ ☆

Соревнование передовых комбайнеров

Знатный мастер комбайновой уборки Семён Пятница (Будённовская МТС, Кулундинского района) на 5 сентября убрал сцепом двух «Сталинцев» 1.712 гектаров, намолотив 1.688 тонн хлеба. Выработка агрегата с каждым днём возрастает. Например, только 4 сентября тов. Пятница скосил 101 гектар. Из бункеров комбайнов было отгружено 94 тонны зерна.

Соревнующийся с тов. Пятницей комбайнер Пятуховской МТС, Ключевского района, тов. Доблик убрал на 5 сентября на двух «Сталинцах» 1.313 гектаров, намолотив 1.330 тонн, или по 10 центнеров с каждого гектара.

Мастер комбайновой уборки тов. Чабанов (Фрунзенская МТС, Родинского района) на это же число убрал 812 гектаров зерновых, намолотив 1.200 тонн хлеба, или по 14,76 центнера с гектара.

Соревнование комбайнеров продолжается.

От зари и до зари

Приступая к уборке урожая, колхозники нашей сельхозартели поставили перед собой задачу — досрочно рассчитаться с государством по хлебопоставкам. С первых же дней страдной поры в колхозе развернулось социалистическое соревнование.

Особенно темпы отгрузки зерна на заготовительные пункты у нас возросли в дни ударной декады, когда было сдано свыше 600 центнеров зерна.

Сейчас колхозники прилагают все силы к тому, чтобы в ближайшие дни полностью рассчитаться с государством по хлебопоставкам и закончить косовицу зерновых. Особенно хорошо работает транспортная бригада, возглавляемая коммунистом Григорием Бадьиным. Она, как правило, перевыполняет своё задание.

Очистка хлеба на току у нас ведётся от зари и до зари. Подработанное зерно сразу же отправляется на заготовительные пункты. Годовой план хлебопоставок колхоз выполнил на 78,6 процента, сдав государству 1083 центнера зерна. Надних мы отправим на элеватор оставшиеся 294 центнера хлеба. **ХОРОХОРДИН,**

председатель колхоза имени Димитрова, Усть-Пристанского района.

В роли наблюдателя

ОЙРОТ-ТУРА. **(По телефону от нашего соб. корр.).** «Эркин-Эмелюк» — один из лучших колхозов Онгудая, дружный слаженный. Несмотря на серьёзный трудности, нехватку людей и машин, колхоз с избытком заготовил на зиму кормов для своего скота, одним из первых приступил к уборке урожая. От мала до велика все вышли в поле. Пример самоотверженной работы показывают вязальщицы. Престарелая колхозница Табихтонова навязывает 700—750 снопов за световой день. Молодые колхозницы Чемдыева, Атунова навязывают до 850 снопов.

— Хорошие хозяева у нас, — говорит председатель колхоза тов. Иртамов, — старательные, работящие. Нам бы комбайн теперь. Ишь, какое поле готово к жнивью, того и гляди осыпаться начнёт.

— Что же, МТС своя у вас в аймаке, комбайны есть.

— Да что толку-то,—перебивает тов. Иртамов. — Вот он, видите, на краю деревни.

Почти рядом с полем колхоза одиноко стоял комбайн.

— Неисправный, что-ли?

— Да вроде бы исправный,—отвечает председатель — только чего ждут комбайнеры—неизвестно. Ни одного колоса ещё не подвалили.

Немедленно выясняем в чем дело. Механик Бархатов долго, с большим знанием дела об'ясняет:

— Видите ли, комбайну нужен такой массив, чтобы колос к колосу, чтобы не сырой, не зелёный, а в «Эркин-Эмелюк» ещё не подошли хлеба, подождать надо.

Обращаем внимание механика на подготовленный массив.

— Не могу, смотрите,—не доходя метров ста до массива, остановился механик. —Смотрите, отсюда зелень видна.

— Так это же подгон, — восклицает председатель,—это молодая трава. А зерно-то, зерно, посмотрите—переспело уже. Механик, щуря недоверчиво глаза, подошёл к полосе. В руках его сухо зашуршал колос.

— Скажите на милость, штука-то какая,—поражённый таким открытием воскликнул обескураженный механик. — А мы смотрим из-под горы, полосы-то не видно, а зелень просвечивает.

Через час комбайн вышел в поле.

Плохую помощь оказывает колхозам Онгудайская МТС. Приведённый выше случай беспечной работы комбайнеров не единичен. В колхозе имени Усова, Каракольского сельсовета, ни одного дня ещё не работал привезённый из МТС комбайн, а готовых массивов пшеницы свыше 40 гектаров. Ни одного дня не работали комбайны и в других колхозах.

А. ДЕМЧЕНКО.

Село Шишихман, Онгудайского аймака.

☆ ☆

СВОДКА

о ходе выполнения плана сдачи хлеба государству, уборки урожая и обмолота по районам Алтайского края на 5 сентября 1946 г.

(в процентах)

№№ п/п.	Районы	Сдача хлеба государству колхозами, совхозами, подсобными хозяйствами	Колхозы: уборка	Колхозы: обмолот	№№ п/п.	Районы	Сдача хлеба государству колхозами, совхозами, подсобными хозяйствами	Колхозы: уборка	Колхозы: обмолот
1.	Кулундинский	53,1	54,0	63,0	34.	Бурлинский	16,6	28,7	64,5
2.	Ключевской	46,9	56,8	65,8	35.	Барнаульский	16,4	36,0	67,7
3.	Михайловский	43,6	50,8	68,7	36.	Поспелихинский	16,3	41,5	28,4
4.	Угловский	39,9	61,0	52,4	37.	Мамонтовский	15,7	34,0	72,0
5.	Рубцовский	38,6	54,8	55,5	38.	Хабарский	15,2	33,2	62,1
6.	Табунский	37,3	50,2	62,7	39.	Залесовский	15,0	41,0	53,8
7.	Егорьевский	37,1	48,3	73,6	40.	Усть-Калманский	15,0	37,6	37,9
8.	Усть-Пристанский	33,9	48,8	46,3	41.	Славгородский	14,0	32,6	63,0
9.	Косихинский	33,6	44,4	57,3	42.	Романовский	13,3	38,7	57,2
10.	Алейский	32,6	39,0	60,3	43.	Тальменский	13,1	34,1	76,4
11.	Сростинский	30,2	71,0	37,4	44.	Старо-Бардинский	12,2	72,4	22,4
12.	Родинский	26,9	46,7	50,4	45.	Калманский	11,5	35,4	50,0
13.	Грязнухинский	26,4	51,0	37,0	46.	Сорокинский	11,4	42,7	49,0
14.	Топчихинский	26,0	36,0	54,3	47.	Тюменцевский	11,1	36,1	72,3
15.	Благовещенский	23,7	46,0	56,7	48.	Шарчинский	10,8	32,5	70,0
16.	Локтевский	23,7	50,1	45,1	49.	Яминский	10,8	54,0	27,5
17.	Завьяловский	23,5	39,1	79,1	50.	Третьяковский	10,4	40,0	15,6
18.	Марушинский	23,1	62,8	45,7	51.	Курьинский	10,2	33,0	35,3
19.	Новичихинский	23,0	47,5	42,8	52.	Петропавловский	10,2	44,8	47,9
20.	Шипуновский	22,8	40,0	62,0	53.	Ребрихинский	8,8	28,4	57,4
21.	Зональный	22,1	49,4	51,4	54.	Павловский	8,6	28,9	71,6
22.	Троицкий	21,9	41,0	73,1	55.	Краснощёковский	8,5	36,1	50,8
23.	Солтонский	21,3	67,0	32,7	56.	Крутихинский	8,4	33,2	67,2
24.	Шелаболихинский	21,1	39,6	63,2	57.	Ельцовский	8,3	54,0	20,3
25.	Волчихинский	20,2	39,0	70,0	58.	Парфёновский	8,2	31,8	55,0
26.	Белоглазовский	19,9	34,2	44,1	59.	Панкрушихинский	8,0	28,8	63,9
27.	Быстро-Истокский	19,7	54,0	42,1	60.	Суетский	7,8	36,5	36,3
28.	Смоленский	19,3	55,7	32,2	61.	Тогульский	7,7	38,2	36,4
29.	Алтайский	18,9	57,0	29,3	62.	Змеиногорский	7,0	32,4	27,7
30.	Краюшкинский	18,9	41,7	68,0	63.	Каменский	6,1	33,2	57,5
31.	Кытмановский	17,4	37,3	52,3	64.	Ойротская обл.	4,7	34,6	10,2
32.	Баевский	17,0	43,0	60,0	65.	Солонешенский	2,5	43,8	8,2
33.	Знаменский	16,7	39,2	68,0	66.	Чарышский	1,6	45,1	6,3

Из публикуемой сводки видно, что в прошедшей пятидневке большинство районов вело уборку и хлебосдачу государству гораздо хуже, чем в последней пятидневке августа, что привело к значительному снижению темпов хлебозаготовок в целом по краю.

Резко отстают по сдаче хлеба государству Калманский, Петропавловский, Тюменцевский, Старо-Бардинский и Курьинский районы, давшие прирост за пятидневку всего лишь 1—2 процента. С 23 на 29 место переместился Алтайский район и с 35 на 40-е Усть-Калманский район.

Попрежнему позорными темпами ведут хлебосдачу районы: Чарышский (председатель райисполкома тов. Степиков, секретарь райкома партии тов. Крючков), Солонешенский (председатель райисполкома тов. Кащеев, секретарь райкома партии тов. Кириллов), Каменский (председатель райисполкома тов. Андреев, секретарь райкома партии тов. Бондаренко), Змеиногорский, (председатель райисполкома тов. Захаров, секретарь райкома партии тов. Невкрытый) и Ойротская автономная область, выполнившие годовой план хлебозаготовок от 1,6 до 7 процентов.

В Старо-Бардинском, Солтонском, Смоленском, Ельцовском и Сростинском районах допущен огромный разрыв между косовицей и обмолотом. Это ведёт к большим потерям зерна и к затяжке выполнения плана хлебозаготовок.

Столь преступное отставание в уборке и хлебосдаче — прямой результат плохого руководства уборкой и хлебозаготовками партийных, советских организаций, земельных и заготовительных органов этих районов.

Партийные и советские организации, в соответствии с решением крайисполкома, должны поднять сейчас всё трудоспособное население на быстрейшее завершение уборки урожая и досрочное выполнение плана хлебозаготовок. Надо использовать с максимальной производительностью все уборочные средства — от комбайна до серпа.

Аптекарскими дозами

В Поспелихинском районе плохо руководят уборкой и хлебозаготовками

ПОСПЕЛИХА. **(По телефону от нашего соб. корр.).** Много говорили поспелихинские руководители о богатом урожае, о проведении уборки в сжатые сроки, о досрочном выполнении плана хлебозаготовок. Однако, когда разговоры не подкрепляются живым делом и умением организовать работу, они превращаются в пустую болтовню. В клятвах об усилении темпов уборки прошёл август. Наступила осень. Пожелтевшие хлеба склонились к земле, а местами полегли и осыпаются.

Поля семеноводческого колхоза «Ленинский клич» расположены в полукилометре от райкома партии и райисполкома. Районные руководители спокойно наблюдают, как здесь перестаивают хлеба, теряя центнеры драгоценного семенного зерна. Видит эту картину и директор Поспелихинской МТС тов. Ефимов, чьи комбайны сутками простаивают из-за различного рода поломок.

Председатель правления этого колхоза тов. Курочкин безответственно относится к организации уборки и хлебосдачи. Имеющиеся возможности и средства здесь не мобилизованы. Простейшие машины используются не на полную мощность, косовица вручную не производится. За месяц колхоз убрал всего лишь одну треть уборочной площади. План хлебопоставок выполнен только на 10 процентов.

Так обстоит дело с уборкой и хлебосдачей в колхозе, который находится под боком у райкома партии, райисполкома и районного земельного отдела. Невольно напрашивается вопрос—а что же делается в более отдалённых от районного центра колхозах, как там организованы уборочные работы и сдача хлеба государству?

Колхоз «Красная звезда», Николаевского сельсовета, — один из крупных в районе. Уборочная площадь его составляет 1.091 гектар. Косовицу хлебов колхоз начал в первых числах августа и за месяц убрал всего лишь 278 гектаров, сдав на заготовительные пункты только 200 центнеров зерна.

Имеются ли возможности у этого колхоза лучше вести уборку и хлебосдачу? Безусловно. В колхозе есть три жатки, три лобогрейки и три сенокосилки с приводами. Но они долгое время не использовались на полную мощность только по той причине, что председатель правления тов. Борщев рассчитывал большую часть урожая убрать комбайнами. Землянухинская МТС (директор тов. Карпов), обслуживающая этот колхоз прислала комбайны с большим опозданием, плохо отремонтированными и поэтому они больше стоят, чем работают. В результате в колхозе не убрано ещё 70 процентов урожая. 130 гектаров скошенного хлеба лежит в горстях. Вязка и скирдование его не организована.

На усадьбе колхоза стоит отремонтированная молотилка, но директор Землянухинской МТС тов. Карпов не позаботился обеспечить трактор шкивом, чтобы пустить в работу хоть одну из имеющихся в МТС четырех сложных молотилок.

Аналогичное положение с уборкой и хлебосдачей в сельхозартели имени Будённого, того же сельсовета. Здесь из 1.173 гектаров на первое сентября убрано только 299. Председатель правления тов. Пивнев плохо руководит уборкой. Трудовая дисциплина в полеводческих бригадах находится на низком уровне. Люди в поле выходят поздно и уходят с работы рано. В колхозе два комбайна «Сталинец» и 10 простейших машин, но вследствие плохой организации труда ими убирается не больше 20 гектаров в день.

Неорганизованность полевых работ и хлебосдачи, а также большие потери урожая в николаевских колхозах происходят на глазах у заведующего райземотделом тов. Куликова, который является уполномоченным райкома партии и райисполкома в этом сельсовете.

Плохо идёт уборка и хлебосдача в колхозах Угловского, Калмыцко-Мысовского и Клепечихинского сельсоветов. На токах колхоза «Коминтерн», (председатель тов. Сапоненко) скопилось больше 350 центнеров зерна, а государству сдано всего лишь 15 центнеров, что составляет 2 процента к августовскому заданию.

Не лучше обстоит дело с выполнением государственного плана хлебозаготовок в поспелихинских зерносовхозах—«12 лет Октября» (директор тов. Емельяненко) и имени Мамонтова (директор тов. Лотоцкий). На районном совещании, проходившем 2 сентября, тов. Емельяненко заявил, что совхоз «12 лет Октября» в нынешнем году получает небывало высокий урожай и что он имеет возможность не только выполнить, но и намного перевыполнить план хлебозаготовок.

На деле получается совершенно другое. Уборка урожая в совхозе идёт недопустимо медленно. Хлеба переспели и начинают осыпаться. На заготовительные пункты за август это хозяйство сдало всего-навсего 677 центнеров зерна. Немногим больше 1.600 центнеров сдал хлеба государству в августе и зерносовхоз имени Мамонтова. Это в то время, когда на токах каждого из совхозов лежит по 5 тысяч центнеров хлеба.

Серьёзное отставание с уборкой и хлебосдачей большинства колхозов и совхозов привело к тому, что из 34 тысяч гектаров в районе к первому сентября убрано только четырнадцать тысяч сто гектаров, или 41,5 процента. Комбайнами скошено только около четырёх тысяч гектаров. В Землянухинской МТС 22 комбайна за август убрали 733 гектара. Директор станции тов. Карпов и старший механик тов. Локтионов не заботятся об оказании технической помощи комбайнерам. Имеющаяся передвижная автомастерская используется неправильно.

Между косовицей и скирдованием в районе допущен огромный разрыв. Хлеб не заскирдован с 5.356 гектаров. Большая часть его находится в розвязи.

Поспелихинский район располагает большим количеством уборочных машин. Здесь в поле вышло 60 комбайнов, 170 жаток и лобогреек, 95 сенокосилок с приводами. Но беда в том, что больше половины этих машин простаивают, а работающие дают крайне низкую производительность. Так, по данным райзо, 2 сентября в районе работало 39 комбайнов, 124 жатки и лобогрейки, 60 сенокосилок с приводами и 48 ручных косцов. Убрано за этот день только 493 гектара, что составляет меньше трёх гектаров на одну машину. А ведь четыре гектара в день — норма одной лобогрейки.

Годовой план хлебозаготовок район выполнил на 16,3 процента. Из 52 колхозов 40 на первое сентября даже не выполнили августовское государственное задание по хлебосдаче.

В первой декаде сентября район должен сдать государству 19 тысяч центнеров хлеба. Сейчас на токах колхозов и совхозов имеется около 20 тысяч центнеров зерна. Но на государственные пункты оно поступает аптекарскими дозами. Например, первого сентября на пункты заготзерно поступило 9 центнеров, второго сентября—399 центнеров. Не много больше сдано хлеба и в последующие дни. Ясно, что если такими черепашьими темпами поспелихинцы будут сдавать хлеб и в последующие дни, то задание первой декады сентября будет не выполнено.

Недопустимо медленное поступление хлеба на заготовительные пункты секретарь райкома партии тов. Вышинский и председатель райисполкома тов. Вечканов об'ясняют отсутствием сухого, пригодного для сдачи зерна. Но кто же повинен в том, что ни в одном колхозе нет даже примитивной зерносушилки?

— Несколько раз давали указания и предупреждали председателей колхозов о постройке зерносушилок,—заявляет тов. Вечканов,—но они их не выполняют.

В этом заявлении тов. Вечканова сказывается беспомощность исполкома районного Совета в разрешении такого важнейшего вопроса, каким является вопрос о зерносушилках.

На словах у поспелихинских руководителей много заботы о судьбе урожая. Но когда на полях без движения стоят десятки уборочных машин и сотни центнеров зерна осыпаются на землю, когда хлеб лежит на токах и не отправляется на государственные пункты, то подобные разговоры являются лишь прикрытием бездеятельности и нежелания по-большевистски организовать борьбу за хлеб.

С. ФАТНЕВ.

Наш пятилетний план

Н. ЧУДНЕНКО,

директор Барнаульского ордена Ленина завода транспортного машиностроения.

☆

В тяжёлые для нашей Родины дни — в октябре 1941 года по заданию товарища Сталина в далёкой Сибири, на пустыре, было начато проектирование и строительство сложнейшего машиностроительного завода. Будущие мастера, технологи, конструкторы и рабочие завода параллельно со строительными работами монтировали оборудование, изготовляли оснастку и вели наладку производства.

Завод, начатый строительством в конце 1941 года, уже через год, в декабре 1942 года, выпустил первые машины. Непрерывно набирая темпы, коллектив завода постоянно выполнял и перевыполнял программу, улучшая качество продукции, снижая себестоимость. Нельзя не вспомнить о том, в каких тяжёлых условиях первое время работали люди. Холодно было в цехах, строители ещё заканчивали отделочные работы. Но страна и фронт ждали нашу продукцию, и люди, не считаясь ни с чем, забывая об отдыхе, посылали машины фронту.

Этот героический труд заводского коллектива в годы войны удостоен высокой оценки товарища Сталина.

Товарищ Сталин тепло поздравил коллектив завода с выпуском юбилейной машины. Вождь народа писал: «Ваша самоотверженная работа в годы Отечественной войны помогла нашей доблестной Красной Армии разгромить гитлеровскую Германию и победоносно закончить войну. Желаю вам дальнейших успехов в деле укрепления обороны нашей Родины».

Приветствие вождя окрылило машиностроителей, влило в них новые силы и горячее желание трудиться на благо Родины.

Пятилетний план восстановления и развития народного хозяйства СССР поставил перед всем транспортным машиностроением и нашим заводом новые, большие задачи, для осуществления которых требуется приложить много сил и энергии.

Пятилетний план по нашему заводу предусматривает увеличение выпуска продукции в 1950 году на 85 процентов в сравнении с 1946 годом. Наряду с выпуском новых усовершенствованных видов основной продукции завод должен за пятилетку дать для народного хозяйства 20 тысяч дизелей общей мощностью в 3.600.000 лошадиных сил и прочей гражданской продукции на 170 миллионов рублей. В 1950 году выпуск дизелей для народного хозяйства составит 6.400 штук.

Потребность страны в дизелях такого типа очень велика. Наши дизели будут применяться и в качестве стационарных установок на небольших электростанциях. Дизели с маркой нашего завода будут использованы на различных транспортно-под'ёмных машинах: экскаваторах, буровых установках, мощных тягачах, речных судах и т. д.

Для применения дизелей в различных отраслях народного хозяйства мы должны организовать в больших количествах производство сложных агрегатов: реверс-редуктора, водопомпы забортной воды, вентилятора.

Резко возрастёт номенклатура деталей и загрузка цехов. Так, выпуск чугунного литья в 1950 году составит 324 процента к плану 1946 года, а выпуск штамповок и поковок — 238 процентов.

Приведённые цифры достаточно ярко характеризуют грандиозные задачи, поставленные перед коллективом завода. Сейчас заканчивается комплексная проработка всех вопросов, связанных с осуществлением пятилетнего плана по нашему заводу. Вся проработка пятилетнего плана велась под знаком обеспечения организации и развития производства новых об'ектов, улучшения технологии и организации производства, внедрения новейших достижений науки и техники, внедрения максимальной механизации, снижения трудоёмкости изделий, снижения себестоимости и улучшения материально-бытовых условий работников завода.

В эти пять лет мы реконструируем некоторые цехи и построим новые, усовершенствуем теплофикацию завода. Печное хозяйство мы переведём на газовое отопление. Будут введены в эксплоатацию артезианские скважины с запасными водоёмами.

Много внимания в предстоящем пятилетии мы уделяем жилищному и культурно-бытовому строительству. Намечено строительство детских садов, детяслей, школ, поликлиник, больницы, бани, прачечной, клуба, парка-стадиона и пионерлагеря.

Рост производительности труда в 1950 году увеличится на 45,3 процента по сравнению с текущим годом, и себестоимость дизелей для народного хозяйства снизится на 26 процентов. Для того, чтобы эти цифры были реальными, мы заменяем чугуном и менее дорогими сталями дорогостоящие стали. Мы намечаем в новом пятилетии широкий план механизации и внедрения в производство новой техники, будем применять передовые методы обработки.

Будет внедрён в производство электронагрев заготовок током высокой частоты под штамповку на ковочных машинах. В дальнейшем будет применяться безокислительный нагрев деталей под термообработку и штамповка деталей без окалины. Вводим малую автоматизацию шлифовочных и доводочных операций. Для изготовления некоторых деталей будем применять профилированный прокат.

Чтобы повысить стойкость инструмента, будет производиться электрохимическая заточка инструмента и электрополировка мерительного инструмента.

Темпы развития завода очень высоки. Поэтому выполнение и перевыполнение пятилетнего плана будет во многом зависеть от того, как успешно коллектив завода справится с планом 1946 года — первого года пятилетки.

Задачи 1946 года особенно сложны ещё и потому, что, наряду с выполнением программы, необходимо провести большую подготовительную работу по организации новых производств.

Как мы работаем в 1946 году над осуществлением этих задач?

В апреле завод проектировал гражданский дизель в 150 лошадиных сил и сейчас закончена организация поточного производства этого дизеля. 15 августа успешно закончены министерские испытания дизеля и теперь страна в возрастающих количествах будет получать дизельмоторы для нужд народного хозяйства. Это—серьёзное достижение заводского коллектива. План третьего квартала по выпуску дизельмоторов будет выполнен, так как проведена тщательная подготовка производства и созданы заделы.

Роль железнодорожного транспорта в развитии экономики нашей страны общеизвестна. Для обеспечения установленного роста железнодорожных перевозок пятилетний план предусматривает выпуск за 1946—1950 г.г. 7585 локомотивов и 472 тысячи вагонов.

Наиболее мощные паровозо- и вагоностроительные заводы оказались в полосе немецкой оккупации и были разрушены до основания. Вполне понятно, что организация в таких больших масштабах выпуска новых, современных типов локомотивов и вагонов не сможет быть осуществлена паровозо- и вагоностроительными заводами без помощи других предприятий и, в первую очередь, предприятий нашего Министерства.

Наш завод в короткие сроки проделал огромную работу по подготовке производства и организации серийного выпуска паровозных узлов. Об об'ёме работы по подготовке производства можно судить по тому, что для паровозных узлов потребовалось изготовить свыше 500 наименований приспособлений и вспомогательного инструмента, 550 индексов режущего и 620 индексов мерительного инструмента, 35 горячих штампов и т. д.

Сейчас освоено производство 42 узлов (свыше 500 наименований деталей) для паровозов и вагонов на 3.168 тысяч рублей.

В августе завод изготовил первую очередь оснастки на 140 тысяч рублей для паровозостроительных заводов в Улан-Удэ и в Коломне. Кроме этого мы послали в длительные командировки на паровозостроительные заводы наших технологов и конструкторов.

Осуществляя перестройку завода, осваивая большую номенклатуру новых изделий, наш коллектив, верный своим традициям, выполнял основную производственную программу по выпуску товарной продукции. Коллектив завода добился серьёзных успехов и в выполнении государственного плана и в освоении новых изделий и в создании образцов новых машин.

Однако всё это является лишь небольшой частью тех работ, которые нам предстоит проделать в свете решений задач пятилетнего плана. У нас ещё много недостатков. Мы не сумели сочетать работу по освоению и созданию новых машин и узлов с улучшением качества ранее освоенной продукции.

Поэтому одной из важнейших задач завода является борьба за улучшение качества. Это главное. Мы должны внедрять все конструктивные изменения, строго соблюдать во всех цехах чистоту и порядок, укреплять на всех участках жёсткую технологическую дисциплину.

Нам предстоит до конца года изготовить первую партию новой усовершенствованной машины, изготовить опытные образцы и организовать производство сложных агрегатов к дизелям для нужд народного хозяйства.

Не меньшие задачи стоят перед нами и в области улучшения материально-бытовых условий работников завода и подготовки кадров.

В нынешнем году сдано в эксплоатацию 2.935 квадратных метров жилой площади. Строительный трест «Стройгаз» заканчивает строительство трёхэтажного каменного дома со всеми коммунальными удобствами и ведёт строительство ещё трёх таких домов. Но жилстроительство продолжает отставать от намеченного плана и потребностей завода.

Радостным событием для коллектива завода является окончание постройки трестом «Стройгаз» заводского клуба, стоимостью в 3 миллиона рублей.

Приступлено к организации машиностроительного техникума при заводе с вечерним отделением без отрыва от производства. На базе этого мы предполагаем к концу пятилетки создать учебный комбинат, с открытием филиала машиностроительного института.

Задачи велики. Коллектив нашего завода и впредь в первых рядах передовых предприятий, в ногу со всем советским многомиллионным народом будет двигать вперёд экономику нашей великой Родины.

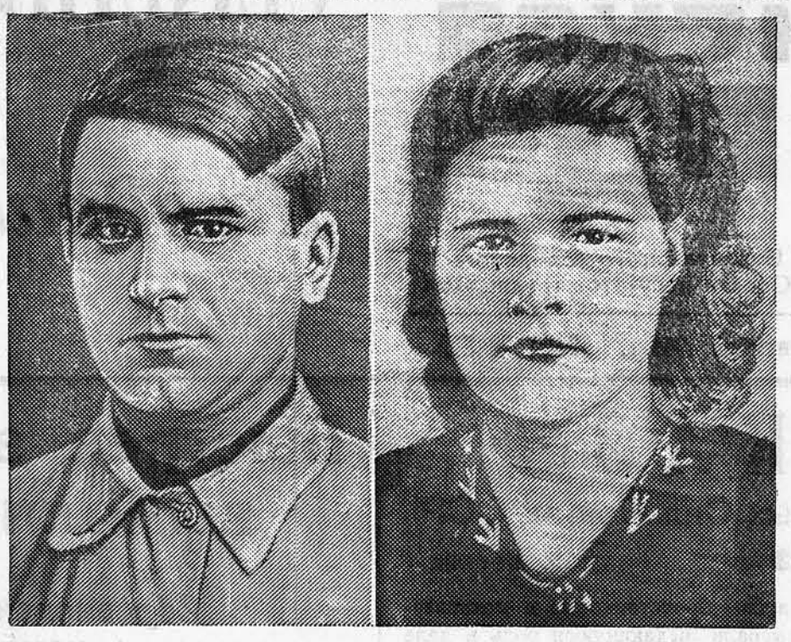

Стахановцы Барнаульского завода транспортного машиностроения: слева — сборщик форм А. ПОРТЯНКО, справа — Л. БРУЧЕВА, бригадир комсомольско-молодёжной бригады.

Золотой фонд

Всего четыре года существует наш завод. Строился, он в суровые военные годы. Много тяжёлых испытаний вынес коллектив завода. И несмотря ни на что, фронт получал от нас необходимую продукцию.

На основе высокой техники, неустанного совершенствования технологического процесса давали мы высококачественную продукцию. Но техника без людей мертва. Люди должны овладеть техникой, оседлать её и выжать из неё всё, что она может дать. Люди—золотой фонд нашего завода. Вот о них сегодня, накануне славного четырёхлетия и следует рассказать. О тех, кто не жалел сил и средств, забывал об отдыхе, сутками не уходил домой, о тех, кто и сейчас попрежнему высоко держит знамя социалистического соревнования. Они имеют неоценимые заслуги перед Родиной в деле создания первоклассной боевой техники. Они вместе со всем коллективом деятельно готовились к славной дате — Дню танкистов и встретили этот праздник высокими производственными показателями.

Вот лучший мастер завода стахановец Кваша. На его участке все рабочие перевыполняют нормы выработки. Он — умелый организатор труда в комсомольско-молодёжных бригадах тт. Ерофеева и Тихоновой. Тов. Кваша добился того, что эти молодёжные бригады прославили завод своим высокопроизводительным трудом. Коммунист тов. Кваша правильно понял свои большие обязанности. Он не только сам передовой человек на заводе, но и все, кто работает рядом с ним, трудятся самоотверженно, напряжённо.

Заслуженной славой пользуется на заводе кадровый рабочий стахановец-наладчик тов. Феденко. Он работает в цехе, где начальником тов. Курлянд. Обладая большим опытом, тов. Феденко своевременно и оперативно переналаживает станки. Он внёс очень много ценных рационализаторских предложений. Хорошо организованная подача деталей даёт возможность нормально работать последующей группе. Тов. Феденко систематически выполняет задание. С честью справляется он и с группой сельскохозяйственных запчастей. За доблестный труд правительство наградило тов. Феденко медалью. За четверых трудится стахановец-разметчик тов. Каменский. И он за доблестный труд награждён правительственной медалью.

Стахановец тов. Голубёв не очень давно на заводе. Он был на фронте. Дисциплинированный, строгий и требовательный к себе, он всю боевую выучку применил на производстве. Он обязан давать детали для одной смены. Фронтовик обеспечивает деталями две смены. Норму выработки он выполняет на 240 процентов.

Изо дня в день растут ряды стахановцев, ширится движение комсомольско-молодёжных бригад и впереди всех, в авангарде — коммунисты.

Большую работу по воспитанию стахановцев ведёт парторганизация цеха, где секретарём тов. Бондаренко. Тов. Бондаренко пользуется большим уважением в цеховом коллективе. В этой парторганизации все коммунисты выполняют и перевыполняют нормы выработки. Вот поэтому коллектив цеха всегда своевременно справляется с государственной программой.

Среди коммунистов завода немало новаторов, людей творческой мысли. Внедрённые в производство рационализаторские предложения стахановца-мастера Шевцова позволили сэкономить 319 тысяч рублей. Стахановец-мастер тов. Чирняк путём усовершенствования производства сэкономил 40 тысяч рублей государственных средств.

Большую роль в деле создания первоклассной техники сыграли коммунисты конструкторы и технологи. Главный инженер завода тов. Лев, главный технолог завода тов. Мосель, главный конструктор завода тов. Артемьев, Брезик, Кучмас, Вечера, Здоров, Леонов, Алексеев и другие были инициаторами и организаторами быстрого освоения серийного об'екта. Они своевременно обеспечили завод оснасткой, внедрили поточную линию, снизили трудоёмкость и повысили качество выпускаемого об'екта. Их силами завод подготовил новую топливную аппаратуру и более мощный новый об'ект. Их труд, как и труд всего коллектива высоко оценила наша Родина. Все они награждены орденами и медалями.

Можно бесконечно продолжать список наших славных передовиков соревнования. Их много, энтузиастов транспортного машиностроения. Люди стремятся быстрее выполнить план великих работ. Около 90 процентов трудящихся завода участвуют в социалистическом соревновании за выполнение и перевыполнение сталинского пятилетнего плана.

Б. БАРИНОВ,

парторг ЦК ВКП(б) завода транспортного машиностроения.

Сто восемьдесят первый...

В короткие обеденные перерывы в цехах, ещё не достроенных, рабочие садились кружком около агитатора и читали свою заводскую газету «За Родину!». Маленькая, на одну четвертую печатного листа, газета рассказывала о многом: о положении на фронте, об опыте лучших людей, бичевала лодырей и разгильдяев.

Каждый, прочитав газету, глубоко вдумывался и с новой силой, с новой энергией брался за работу. Холод, неудобство на рабочем месте—всё казалось маленьким, незначительным. Газета требовала: всё для фронта! И люди делали. Это было в тяжёлую осень 1942 года. Скоро цехи стали благоустроенными, завод большим и мощным. но газета не отставала, она росла вместе с заводом и коллективом. Она так и осталась любимицей рабочих, организатором соревнования, бичом нерадивых и разгильдяев.

Включаясь в соревнование в честь 27 годовщины Красной Армии, коллектив взял повышенные обязательства. Но вдруг за неделю перед годовщиной на заводе стали замечаться сбои в работе, потерялся ритм. Цех, где мастером был тов. Окунь, стал неравномерно давать детали. Газета выпустила боевой листок. К началу работы первой смены он был уже в цехе. Рабочие читали:

«Наш коллектив не выполняет взятых обязательств. Мы, не раз доказавшие своё умение работать, оказались в прорыве. Неужели мы допустим такой позор, неужели мы не сделаем всё для выполнения плана?»

Газета обращалась к рабочим отстающих цехов:

«Товарищи!.. Дайте детали, ибо из-за нехватки деталей простаивают сборщики».

Газета попала в цель. Отстающие цехи в короткий срок выправили положение. Завод вошёл в ритм. В предмайском социалистическом соревновании края он явился инициатором соревнования в Алтайском крае.

Исторические победы Красной Армии на западе и востоке положили конец второй империалистической войне. Советский народ приступил к мирному созидательному труду.

Сталинская пятилетка поставила перед заводом новые задачи. Многотиражная газета «За Родину!» стала в авангард борьбы за досрочное выполнение пятилетнего плана. В интересных, содержательных статьях газета рассказывает рабочим о намеченном грандиозном строительстве, о великом будущем советского народа. Специальные страницы посвящены пятилетке завода транспортного машиностроения. Газета выступает с интересными статьями, направленными на улучшение работы.

«Всю повседневную работу подчинить задачам пятилетки»,—под таким лозунгом газета выступила 25 мая. Она подняла злободневные вопросы: о подготовке кадров, о внимании к рационализаторам, об улучшении культурно-бытовых условий трудящихся.

Редакция газеты «За Родину!» умеет ставить и доводить до конца самые острые и насущные вопросы. Почти в каждом номере редакция в колонке «По следам наших выступлений» сообщает о том, что корреспонденции, помещённые в газете, обсуждены и по ним приняты меры.

Сегодня вышел сто восемьдесят первый номер газеты «За Родину!» орган парткома и дирекции Барнаульского ордена Ленина завода транспортного машиностроения. Газета прошла короткий, но славный путь. Пожелаем ей новых успехов в борьбе за выполнение великого пятилетнего плана.

ТАНКИСТЫ И ТАНКОСТРОИТЕЛИ— ГОРДОСТЬ СОВЕТСКОГО НАРОДА

П. РЫБАЛКО,

маршал бронетанковых войск, дважды Герой Советского Союза.

☆

Всесоюзный день танкистов, установленный Указом Президиума Верховного Совета СССР и впервые отмечаемый в этом году, является большим всенародным праздником. Самый факт установления этого праздника свидетельствует о том, что советский народ высоко ценит замечательные ратные подвиги наших бесстрашных танкистов, изобретательство и инициативу конструкторов, трудовой героизм танкостроителей — создателей могучих и грозных боевых машин.

Успехи советских бронетанковых и механизированных войск в ходе Отечественной войны, как и все наши успехи, неразрывно связаны с именем великого Сталина. Военный и организаторский гений товарища Сталина привёл Красную Армию и советский народ к всемирно-исторической победе над немецко-фашистскими захватчиками и японскими империалистами. Эта победа — свидетельство необычайной прочности советского общественного и государственного строя, торжество мудрой сталинской политики индустриализации страны и коллективизации сельского хозяйства. Большевистская партия и товарищ Сталин ещё задолго до войны предвидели неизбежность столкновения с противником, обладающим всеми средствами современной военной техники, и заблаговременно готовили страну к активной обороне.

Современная война это—война моторов, война резервов, людских и материальных. Её исход в огромной степени зависит от уровня техники, от наличия военно-стратегических ресурсов, запасов продовольствия, от масштабов производства металла, добычи нефти, угля и т. п. Чтобы победить противника, Советский Союз должен был противопоставить ему такую организацию материальных и духовных сил, которая возможна только в условиях советского социалистического строя. Большевистская партия твёрдо и уверенно вела страну по пути превращения её в могучую индустриальную и колхозную державу, воспитывала советский народ в духе преданности и любви к Родине, готовности самоотверженно бороться за её честь, свободу и независимость.

Советский народ под руководством ВКП(б) в короткий исторический срок осуществил сталинский план индустриализации. За годы пятилеток в стране возникли мощные промышленные предприятия, оснащённые передовой техникой. Исключительно большое развитие получило машиностроение, продукция которого к 1941 году увеличилась в 50 раз по сравнению с 1913 годом.

Тяжёлая индустрия перевооружила все отрасли народного хозяйства, создала материально-техническую базу для коллективизации сельского хозяйства, для развития МТС и совхозов. В деревне выросли миллионы трактористов, сотни тысяч комбайнеров, механиков и водителей автомашин, сумевших в военное время быстро овладеть искусством вождения танков и других грозных машин.

За годы сталинских пятилеток в стране была создана мощная оборонная, в том числе и танковая, промышленность, обеспечившая быстрое развитие бронетанковых и механизированных частей Красной Армии. Большевистская партия делала всё для того, чтобы подготовить Родину к суровым испытаниям военного времени, к отпору империалистическим хищникам.

Исключительно большое внимание укреплению бронетанковых сил уделял товарищ Сталин. Он лично осматривал новые образцы танков, давал конкретное направление конструкторской мысли. Он требовал от конструкторов постройки таких машин, которые обладали бы высокой проходимостью, мощной броней и первоклассным вооружением, при относительно небольшом весе. По указанию товарища Сталина, в конструкции отдельных агрегатов машин не раз вносились изменения с целью улучшения их качества, безотказности действия в суровых условиях боевой обстановки. При осмотрах машин товарищ Сталин интересовался не только совершенством конструкции. Он уделял большое внимание и созданию наилучших условий для работы экипажа в машине. Чтобы оценить машину с этой точки зрения, товарищ Сталин беседовал с танкистами, чутко прислушивался к их мнению и требовал от конструкторов устранения замеченных недостатков. В 1938 году, когда создавался мощный танк отечественной конструкции, товарищ Сталин предложил конструкторам удвоить толщину брони на машине, не снижая при этом других её качеств. По указаниям Иосифа Виссарионовича наши конструкторы создали превосходные танки «Т-34» и «КВ», сочетавшие в себе исключительную прочность брони и мощь огня со скоростью и маневренностью.

В результате неустанных забот большевистской партии и товарища Сталина о техническом улучшении боевых машин наши бронетанковые и механизированные войска уже к началу Великой Отечественной войны имели на вооружении самые современные конструкции таких машин. Красная Армия к этому времени располагала крепкими танковыми частями и обученными кадрами танкистов, в совершенстве овладевшими техникой своего дела. Созданная пятнадцать лет тому назад по инициативе товарища Сталина Академия бронетанковых и механизированных войск, вместе с другими танковыми школами, вырастила многие тысячи мужественных офицеров-танкистов, беззаветно преданных социалистической Родине.

Несмотря на то, что в первый период войны немцы имели значительное численное превосходство в танках, советские танкисты, вместе с бойцами и командирами других родов войск, мужественно отражали остервенелый натиск немецких бронированных дивизий. Уже в этих первых боях в полной мере сказались бесстрашие и боевое мастерство наших танкистов и всех советских воинов, выявилось качественное превосходство наших танков перед немецкими. Наши танки, по сравнению с немецкими, имели лучшую броню, лучшую пушку, более высокую проходимость, большую подвижность и маневренность. Товарищ Сталин ещё в ноябре 1941 года отметил, что «наши танки по качеству превосходят немецкие танки, а наши славные танкисты и артиллеристы не раз обращали в бегство хвалёные немецкие войска с их многочисленными танками». Но танков у нас, говорил Иосиф Виссарионович, всё же в несколько раз меньше, чем у немцев. Перед Родиной тогда же была поставлена задача — в кратчайший срок ликвидировать количественное превосходство немцев в танках.

По призыву вождя советский народ в трудных условиях военного времени успешно выполнил эту огромной важности задачу. В глубоком тылу создавались новые мощные танковые заводы. Туда же были эвакуированы предприятия из районов, которым угрожала опасность. Одновременно крупнейшие машиностроительные заводы также переключились на производство танков и дизельных моторов. В кратчайшие сроки были достигнуты невиданные ранее темпы и масштабы производства танков.

По почину тамбовских и саратовских колхозников в стране развернулся сбор средств на вооружение Красной Армии, на строительство танков. Этот почин принял характер всенародного патриотического движения.

Промышленность, организовавшая производство машин, снабжала Красную Армию танками в таком количестве, которое позволило создать крупные танковые соединения—дивизии и корпуса, способные наносить сокрушающие удары по врагу. Уже к началу 1943 года было ликвидировано количественное превосходство немцев в танках. В течение последних трёх лет войны наша танковая промышленность производила ежегодно в среднем более 30 тысяч танков, самоходов и бронемашин.

Одновременно с резким количественным ростом выпуска танков проводилась работа по усовершенствованию их качеств. Коллектив конструкторов Уральского танкового завода во главе с Героем Социалистического Труда А. Морозовым модернизировал танк «Т-34», в результате чего значительно повысились его боевые качества. По личному заданию товарища Сталина конструкторы, рабочие и инженерно-технические работники Кировского завода создали за годы войны новые типы танков и артиллерийских самоходов. Вместе с тем они освоили массовый выпуск боевых машин «Т-34». В декабре 1943 года кировцы приступили к освоению более мощного современного тяжелого танка «Иосиф Сталин» («ИС»), созданного коллективом конструкторов под руководством Героя Социалистического Труда конструктора Котина. Этот танк имел значительные преимущества перед новейшими немецкими танками. Появление на фронте новых мощных танков и артиллерийских самоходов в больших количествах помогло нашей доблестной Красной Армии окончательно разгромить фашистского зверя в его собственном логове.

Танковые и механизированные корпуса, оснащённые прекрасной боевой техникой, впервые за время войны с особенной яркостью проявили свою грозную силу в боях за Сталинград. С их помощью удалось замкнуть кольцо вокруг 330-тысячной группировки немцев, из которого противник уже не мог вырваться. Сталинградская операция была классическим образцом использования крупных танковых масс для окружения противника. Она явилась серьезным экзаменом для танкистов, и они этот экзамен выдержали блестяще.

Вторым серьезным испытанием для танковых и механизированных войск явилась битва под Курском, которая была последней попыткой немцев осуществить большое наступление. Эта попытка также окончилась катастрофическим поражением немецких войск. Красная Армия, отразив удары противника, сама перешла в наступление, в результате которого немецко-фашистские войска были разгромлены и отброшены за Днепр. Битва под Курском превратилась в невиданное по своим масштабам танковое сражение. За 18 дней — с 5 по 23 июля — противник потерял 2.900 танков, 195 самоходных орудий, свыше 5.000 автомашин.

Действия наших танковых корпусов в сражениях под Сталинградом и под Курском, в операциях по окружению врага, в стремительном наступлении, наконец, в героической атаке Берлина являются образцом сталинского полководческого искусства.

Товарищ Сталин вооружил Красную Армию не только первоклассной техникой и крепкими кадрами, но и передовой военной теорией. Ещё задолго до войны он раскрыл выдающуюся роль новых родов войск — танков и авиации в войне, определил значение артиллерии как «бога войны», полностью оценил роль пехоты и других родов войск, показал важность их взаимодействия. В своих исторических приказах, которые доходили до сердца каждого воина, товарищ Сталин учил танкистов использовать всю огневую мощь боевых машин, правильно выбирать местность для нанесения внезапных ударов и организовать тщательное взаимодействие с другими родами войск. Одновременно Верховный Главнокомандующий требовал от командиров частей и соединений смело применять танки для нанесения массированных ударов по врагу, прорываться к нему в тыл, раскалывать его оборону на части, перерезать коммуникации, окружать и уничтожать противника, решительно преследовать гитлеровские войска при отходе, не давать им закрепиться на оборонительных рубежах.

Применяя на деле сталинское учение о тактике маневрирования, танкисты вписали немало славных страниц в летопись Отечественной войны. Достаточно напомнить такие операции, как Корсунь-Шевченковская, где танковые соединения, в результате стремительного удара и применения обходного маневра, завершили в условиях распутицы окружение и обеспечили уничтожение 10 немецких дивизий.

Бронетанковые и механизированные войска Красной Армии в ходе всей войны являлись поистине её могучей ударной силой, перед которой не мог устоять сильный и коварный враг.

Разгромив немецко-фашистских и японских империалистов, советский народ с воодушевлением взялся за осуществление грандиозных планов новой сталинской пятилетки. В то же время забота о дальнейшем укреплении Вооружённых Сил СССР была и остается одной из важнейших задач всех трудящихся нашей Родины. Вооружённые Силы Советского Союза — наши Сухопутные войска, Военно-воздушные силы и Военно-Морской флот, — говорил товарищ Сталин,—выполнили свой долг перед Родиной в Великой Отечественной войне. Теперь перед ними стоит не менее важная задача — бдительно охранять завоеванный мир и созидательный труд советского народа, быть надежной опорой интересов Советского Союза. Успешное выполнение этой задачи, подчеркивал товарищ Сталин, возможно лишь при условии дальнейшего роста военной культуры и военного мастерства бойцов и командиров нашей армии, нашего флота, нашей авиации.

Указания товарища Сталина являются программой действий для всей Красной Армии, для каждого бойца и командира бронетанковых и механизированных войск, для всех конструкторов, рабочих и инженеров танковой промышленности. Танкисты, чьи бесстрашные подвиги переживут века, будут неустанно повышать своё боевое мастерство, крепить могущество бронетанковых сил, помогать дальнейшему росту Вооруженных Сил Советского Союза.

Процесс главных немецких военных преступников в Нюрнберге

Заключительная речь главного обвинителя от СССР тов. Р. А. Руденко по вопросу о преступных организациях

(Продолжение. Начало см. в №№ 177, 178, 179, 180).

Таким образом, существовавшая в гитлеровской Германии структура военного аппарата ни в коей мере не исключала, а наоборот предполагала самую активную роль генерального штаба в разработке, подготовке и осуществлении преступных агрессивных планов гитлеровского правительства.

Для характеристики практической роли германского генерального штаба в разработке и подготовке агрессивных планов гитлеровской Германии я сошлюсь на некоторые факты.

Я напомню вам, господа судьи, заявление бывшего генерал-фельдмаршала Фридриха Паулюса, подтверждённое им здесь в суде.

Паулюс сообщил:

«При моём поступлении на службу в ОКХ 3 сентября 1940 года, я, среди прочих планировок, застал там ещё незаконченный предварительный план нападения на СССР, известный под условным названием «Барбаросса».

Начатая в августе 1940 года разработка предварительного плана «Барбаросса» закончилась проведением двух военных игр под моим руководством в главной квартире ОКВ в Цоссене. Результат игр, принятый за основу при разработке директив по стратегическому развертыванию сил «Барбаросса», показал, что предусмотренная диспозиция на линии Астрахань—Архангельск должна была бы привести к полному поражению советского государства».

Разве кому-нибудь может быть теперь не ясно, что германский генеральный штаб являлся, наряду с ОКВ, создателем преступного плана «Барбаросса».

Не менее активная роль принадлежала германскому генеральному штабу в подготовке других агрессивных планов гитлеровской Германии.

Бывший германский генерал, заместитель подсудимого Иодля, Вальтер Варлимонт в своих показаниях от 13 ноября 1945 года сообщил:

«Это указание (вариант «Барбаросса») появилось на свет точно таким же образом, как и другие подобные указания. Вначале следовал доклад главнокомандующего сухопутными силами у Гитлера об оперативных планах».

Не может вызвать никаких сомнений то, что в разработке преступных агрессивных планов германскому генеральному штабу, наряду с ОКВ, принадлежала решающая роль.

в) Военные преступления и преступления против человечности

Германские вооружённые силы и их военачальники совершали, самостоятельно или во взаимодействии с германскими полицейскими органами, бесчисленные злодеяния на оккупированных территориях.

Простое перечисление документальных доказательств, разоблачающих злодеяния, совершённые немецко-фашистскими захватчиками на оккупированных территориях заняло бы слишком много времени.

Поэтому я сошлюсь лишь на отдельные доказательства, подтверждающие, что военные преступления и преступления против человечности совершались немецкими вооружёнными силами планомерно, в массовых масштабах, были заранее организованы и в них участвовали все звенья германской военной машины—от фельдмаршала до солдат.

Достаточно вспомнить распоряжение подсудимого Кейтеля от 13 мая 1941 года «О применении военной подсудности в районе «Барбаросса» и об особых мероприятиях войск», которым предписывалось применение «самых крайних мер», для чего германским офицерам предоставлялось право расстрела без суда, и которым устанавливалась безнаказанность немецких военнослужащих за преступления, совершенные в отношении мирного населения.

Или распоряжение того же подсудимого Кейтеля от 16 сентября 1941 г., которым он предписывал германским войскам «иметь в виду, что человеческая жизнь в странах, которых это касается, абсолютно ничего не стоит, и что устрашающее воздействие возможно лишь путём применения необычной жестокости».

Можно также указать на приказы ОКВ об уничтожении советских военнопленных комиссаров, о клеймении советских военнопленных, приказы подсудимого Геринга об уничтожении взятых в плен лётчиков союзных армий, о разграблении оккупированных территорий и угоне мирного населения в Германию на принудительный труд, приказ подсудимого Деница, запрещающий спасать людей с тонущих кораблей, приказ бывшего генерал-фельдмаршала Рейхенау «О поведении войск на востоке» и многие другие.

Все они приобрели теперь уже нарицательный смысл.

Эти преступные приказы не оставались приказами на бумаге, как это пытались представить здесь некоторые свидетели, вроде фон Браухича, или фон Манштейна. Они с немецкой пунктуальностью претворялись в жизнь.

Трибунал выслушал показание свидетеля, бывшего генерал-майора медицинской службы германской армии Вальтера Шрайбера.

Шрайбер, являясь, ученым-бактериологом, рассказал о плане гитлеровских заговорщиков использовать в войне в качестве оружия смертоносные бациллы чумы. Он сообщил, как зарождалось и осуществлялось это преступление, вдохновителями которого были германское верховное командование и германский генеральный штаб, подсудимые Герман Геринг и Вильгельм Кейтель.

Только выход наступающих частей Красной Армии к границам Германии сорвал этот преступный план гитлеровской военной клики, осуществление которого угрожало новыми страшными бедствиями, опустошением всей Европы.

Гитлеровское тотальное государство широко использовало взаимодействие отдельных своих звеньев. И не случайно при этом особое внимание было уделено на обеспечение взаимодействия военного аппарата в гитлеровской Германии с другими немецкими государственными органами.

ОКВ было представлено во многих германских министерствах, так называемыми, офицерами связи, в то же время многие министерства имели своих представителей в ОКВ.

Особенно широко подобное взаимодействие было использовано в деятельности немецких военных и гражданских властей на оккупированных территориях.

Но если гитлеровские военачальники под давлением улик вынуждены признавать свои связи, например, с министерством иностранных дел или министерством восточных оккупированных территорий, то они наотрез отказываются признавать свои связи с германской государственной полицией и СС.

И это понятно. Одно наличие подобной связи само по себе разоблачило бы их участие в многочисленных злодеяниях на оккупированных территориях.

Поэтому я считаю себя обязанным доказать существование преступной связи между германским военным командованием и германской государственной тайной полицией и другими полицейскими органами.

Возникновение этой связи относится к периоду ещё задолго до нападения гитлеровской Германии на Советский Союз.

Инструкцией об особых областях, изданной ОКВ 13 марта 1941 г. и подписанной подсудимым Кейтелем, предусматривалась необходимость согласования действий на оккупированных территориях между рейхсфюрером СС и командованием армии.

Свидетели Вальтер Шелленберг и Отто Олендорф, бывшие руководители германского имперского управления безопасности, в своих показаниях на суде сообщили, что ещё в мае месяце 1941 года, во исполнение указаний ОКВ, представителем ОКХ генерал-квартирмейстером Вагнером и начальником полиции безопасности и СД Гейдрихом было заключено соглашение, предусматривавшее организацию и порядок деятельности в составе германских вооружённых сил специальных оперативных групп полиции безопасности и СД.

Во время перекрестного допроса на суде свидетеля фон Браухича он подтвердил, что был осведомлён о соответствующих переговорах между Вагнером и Гейдрихом. Наличие и характер деятельности оперативных групп полиции безопасности и СД в составе германских вооружённых сил подтверждается рядом документальных доказательств.

В отчёте оперативной группы «А» полиции безопасности и СД, по состоянию на 15 октября 1941 года, указывалось:

«В наши задачи входило установить личный контакт с командующими и начальником тыла. Нужно отметить, что отношения с армией сложились самые лучшие, в некоторых случаях близкие, почти сердечные, как например, с командующим танковой группой генерал-полковником Гоппнер».

И далее:

«С самого начала наступления на восток стало ясно, что специальная работа полиции безопасности должна распространяться не только на район тыла, но и на район главных действий».

Из письма генерального комиссара Белоруссии палача Кубе от 1 ноября 1941 года, в котором даже он выражает возмущение преступными действиями полицейских органов в г. Слуцке, видно, что 11 полицейский батальон, проводивший массовые расстрелы евреев в этом городе, находился в непосредственном подчинении военного командования.

И от приказов Геринга, Деница, Иодля, Кейтеля, от преступного соглашения Вагнера и Гейдриха, от приказов Райхенау и Манштейна проложен кровавый след к бесчисленным злодеяниям немецких войск и оперативных групп полиции безопасности на оккупированных территориях.

Кровью миллионов невинных жертв обагрены не только руки немецкого солдата Книттеля и обер-ефрейтора Курта, но и руки фельдмаршалов немецкой армии.

Титлеровская военная машина, возглавленная верховным главнокомандованием вооружёнными силами и германским генеральным штабом, являлась решающей силой, с помощью которой замышлялись и осуществлялись все преступные агрессивные планы гитлеровского правительства, все военные преступления и преступления против человечности.

Германское верховное командование и германский генеральный штаб являлись таким образом одной из важнейших организаций по осуществлению преступного заговора гитлеровской клики, а высшие военачальники германских вооружённых сил — активными участниками этого заговора.

В результате судебного следствия я считаю полностью доказанным преступный характер этой военной организации.

Правительство (правительственный кабинет)

Я перехожу к последней из организаций, которой пред'явлено обвинение в том, что она является преступной—к гитлеровскому правительству, к правительственному кабинету, который занимал особо выдающееся место в системе фашистской диктатуры.

Приложение «В» к обвинительному акту содержит подробный перечень лиц, которые составляли правительство и на которых в силу этого возлагается ответственность за совершенные гитлеровцами преступления, перечисленные в разделах первом, втором, третьем и четвертом обвинительного акта.

На протяжении девяти месяцев Трибунал рассматривал доказательства чудовищных преступлений нацистов. Мы слушали здесь о преступлениях полиции и вермахта, СС-цев и гестапо, имперских наместников и имперских комиссаров оккупированных территорий, различных фюреров и лейтеров. И мы можем со всей категоричностью заявить, что планомерность и однородность преступлений, единство способов и методов их совершения свидетельствуют о том, что эти преступления направлялись и совершались по указаниям единого центра. Нити всех этих многочисленных и многообразных преступлений ведут к банде фашистских заговорщиков и к преступному гитлеровскому правительству.

В этом свете совершенно неубедительными являются заявления защиты и подсудимых о том, что при Гитлере совет министров был только техническим аппаратом, лишённым реальной власти. Действительно, министры не только сами разрешали отнесённые к их компетенции вопросы, но вместе с тем являлись исполнителями воли Гитлера. Верно и то, что окончательное решение официальных и неофициальных обсуждений и совещаний принимал Гитлер. Но, наряду с этим, нельзя забывать и того факта, что каждый из гитлеровских министров был фюрером в своём ведомстве и своими советами, представляемыми материалами, проектами законов и приказов весьма существенно влиял на принимаемые Гитлером решения в отношении вопросов, затрагивающих деятельность нескольких ведомств. Нельзя также не учитывать, что воля Гитлера полностью соответствовала личным взглядам и убеждениям его министров. Они были нужны Гитлеру в такой же степени, как и Гитлер был нужен им. Геринг, Фрик, Розенберг, Нейрат, Шпеер, Функ и другие немыслимы без Гитлера, равным образом Гитлер немыслим без них. Под руководством Гитлера они активно участвовали в разработке фашистского заговора и каждый из них в роли, отведённой ему общим преступным планом, определяющим деятельность буквально всех ведомств, сознательно и активно выполнял этот план. Будучи руководителями соответствующих центральных ведомств гитлеровской Германии — финансов, экономики, юстиции, путей сообщения и т. д. — они обладали в период 1933 — 1945 г.г. всей полнотой законодательной, исполнительной, административной и политической власти. И эту власть они использовали на осуществление преступных планов захвата чужих территорий, истребления рас и народов, установления мирового господства. А чтобы облегчить выполнение этих преступных планов, они, в первую очередь, захватили и драконовскими мерами поддерживали власть над немецким народом и немецким государством.

Волна фашистского террора прокатилась по всей Германии ещё до прихода Гитлера к власти и особенно усилилась после того, когда в 1933 году он стал канцлером, а подсудимые Фрик, Папен, Нейрат — министрами имперского правительства. Используя своё пребывание в составе правительства, эти фашистские министры полностью легализовали террор штурмовых отрядов нацистской партии и подготовили последующий захват власти, используя для этого организованный подсудимым Герингом поджог рейхстага.

Немедленно после захвата фашистами власти — 24 марта 1933 года издаётся закон «О защите народа и государства», которым имперскому правительству, помимо рейхстага, предоставляется право законодательства.

26 мая 1933 г. имперское правительство издаёт указ о конфискации собственности коммунистических организаций, а 14 июня того же года конфискуется собственность социал-демократических организаций. 1 декабря 1933 г. преступное имперское правительство за подписью Гитлера и подсудимого Фрика публикует закон «Об обеспечении единства партии и государства».

Продолжая ликвидацию демократических институтов, имперское правительство в 1934 г. законом «О реконструкции империи» отменяет демократические выборы в центральные и местные представительные учреждения. Рейхстаг превращается фашистами в учреждение, не имеющее никого реального значения.

Законом от 7 апреля 1933 г. и другими все государственные служащие, в том числе и судьи, замеченные когда-либо в антифашистских настроениях или в принадлежности к левым организациям, а также евреи были уволены со службы и заменены фашистами. Согласно «Основным положениям немецкого закона о чиновниках» от 26 января 1937 г., «внутренняя связь чиновника с партией является предпосылкой для его назначения на должность... Чиновник должен быть исполнителем воли национал-социалистского государства, руководимого гитлеровской партией».

Проведение полной фашизации аппарата государственной власти в Германии позволило гитлеровским заговорщикам использовать его в дальнейшем, как послушное орудие для осуществления всех своих преступных планов.

Для внедрения фашистской идеологии и обмана населения Германии гитлеровское правительство проводит ряд мер.

1 мая 1934 г. создаётся министерство образования, которому поручается воспитание учащихся в духе милитаризма, расовой непримиримости и извращённого фашистскими бредовыми идеями представления о действительности.

Такого рода задачи выполнял также имперский руководитель молодёжи и подведомственные ему органы.

Отменяется свобода личности, слова и печати.

Уничтожаются свободные профсоюзы, собственность их конфисковывается. большинство руководителей заключается в тюрьмы.

Для террористического подавления всякого сопротивления правительством создаются гестапо и концентрационные лагери. Без всякого суда, без пред'явления в законном порядке какого-либо конкретного обвинения арестовываются и истребляются сотни тысяч людей по одному подозрению в антифашистских настроениях.

Защита пытается заверить, что члены имперского правительства не участвовали в издании позорных нюрнбергских законов о расовой дискриминации евреев. Между тем, нюрнбергские законы содержали специальные поручения двум членам имперского правительства—Гессу и Фрику—разработать и издать дополнительные декреты в развитие этих законов. И эти законы были изданы Гессом и Фриком.

Тот же Фрик совместно с Функом, действуя по поручению Геринга, издал 3. XII. 1938 г. декреты «О ликвидации еврейской собственности» и ряд других.

В любом государстве правительство несёт ответственность за все законы, изданные в период нахождения его у власти.

Трибунал имел возможность подробно рассмотреть всю деятельность гитлеровского правительства, направленную к подготовке и развязыванию агрессии. Мне нет необходимости напоминать о захвате Австрии и Чехословакии в 1938—39 г.г., нападении на Польшу, Югославию, Советский Союз. Многочисленные документы, представленные Трибуналу, подтверждают, что со стороны гитлеровского правительства было сделано всё для удержания в своих руках захваченных территорий Франции, Польши, Чехословакии, Югославии, Норвегии, Голландии, Бельгии и других стран, так же как и части территории СССР. Только мощные удары советской армии и армии союзных государств не дали возможности фашистским заговорщикам осуществить эти злодейские планы.

Деятельность гитлеровского правительства привела к войне, унесшей миллионы человеческих жизней и причинившей неисчислимый материальный ущерб и неизмеримые страдания многим народам.

Гитлеровское правительство отвечает также за все военные преступления и преступления против человечности, которые были совершены немецкими войсками и немецкими властями в ходе военных действий. Многочисленные доказательства, прошедшие перед судом, достаточно ясно показали, что гитлеровская Германия готовилась к ведению войны самым беспощадным путём, с полным пренебрежением к законам и обычаям войны.

Военные преступления и преступления против человечности совершались не только в отношении вооружённых сил об'единившихся против фашистского агрессора свободолюбивых народов, но также и против ни в чем неповинного мирного гражданского населения. Ещё до вероломного нападения на Советский Союз правительство гитлеровской Германии тщательно разработало планы чудовищного истребления передовой части советского народа.

Опубликованные в своё время Чрезвычайной Государственной Комиссией сообщения о немецко-фашистских злодеяниях в г.г. Новгороде, Ставрополе, Орле, Сталино, Смоленске, Киеве и других городах установили существование продуманной системы преднамеренного массового истребления немецкими оккупантами военнопленных и мирных советских граждан.

Все подсудимые—члены гитлеровского правительства лицемерно утверждали, что о неслыханных зверствах гитлеровцев в концентрационных лагерях, о диком произволе эсэсовцев, о бесчинствах немецких властей на временно оккупированных немцами территориях они, якобы, узнали только на настоящем процессе. Но эти утверждения явно лживы.

Об этих фактах знал в той или иной мере каждый немец. Об этом передавали радиостанции всего мира.

О возмутительных зверствах германских властей в отношении советских военнопленных и мирных советских граждан было доведено до сведения всего мира в нотах Народного Комиссара Иностранных Дел СССР В. М. Молотова от 25 ноября 1941 г. и 27 апреля 1942 г. и, несмотря на то, что нарушения самых элементарных требований международного права и человеческой морали, которые допускались немецкой армией и немецкими властями, стали известны имперскому правительству из названных нот, преступное попрание законов и обычаев войны продолжалось и в 1943—45 г.г. Следовательно, все эти преступления творились с ведома и по прямым указаниям гитлеровского правительства.

Разве Розенберг не получил служебную записку Ламмерса, в которой указывалось, что в отношении советских военнопленных Женевская конвенция не действует?

Разве не был разослан министрам циркуляр партийной канцелярии за подписью подсудимого Бормана с директивой о жестоком обращении и надругательствах над советскими военнопленными?

Разве министерство внутренних дел, главное управление имперской безопасности, гестапо, тюрьмы и концлагери не являлись органами германского правительства?

Оно должно в полной мере нести ответственность за совершенные этими фашистскими государственными органами злодеяния.

Члены гитлеровского правительства всячески пытались отгородиться от СС-овцев и, будучи изобличены, каждый раз придумывали новые версии, одна лживее другой.

(Продолжение в следующем номере).

Новое заседание Совета министров иностранных дел по вопросу о дате созыва Ассамблеи

ПАРИЖ, 6 сентября. (ТАСС). Сегодня состоялось заседание Совета министров иностранных дел, созванное по предложению В. М. Молотова для обсуждения вопроса о дате созыва Генеральной Ассамблеи Об'единённых Наций. На сегодняшнем заседании присутствовал также министр иностранных дел Китая Ван Ши-цзе.

Как стало известно, Молотов в своём выступлении отметил, что работа Мирной конференции задерживается, а между тем приближается дата созыва Генеральной Ассамблеи, назначенной на 23 сентября. Для советской делегации, принимающей весьма активное участие в работе Мирной конференции по всем пяти проектам мирных договоров, да и для многих других делегаций, будет трудно участвовать одновременно на двух важных международных конференциях. Совпадение во времени Парижской Мирной конференции и Генеральной Ассамблеи является беспрецедентным. Трудно было бы провести одновремённо две такие конференции без ущерба делу. Молотов предложил поставить перед Организацией Об'единённых Наций вопрос о том, чтобы созвать Ассамблею после обсуждения и заключения мирных договоров с пятью странами, что само по себе явилось бы важной предпосылкой для успешной работы Генеральной Ассамблеи. Если назначенная дата для созыва Генеральной Ассамблеи не будет отменена, то придётся прервать работу Мирной конференции, что было бы нежелательно. Молотов предложил членам Совета обсудить вопрос о перенесении даты открытия Генеральной Ассамблеи с таким расчётом, чтобы Мирная конференция могла закончить свою работу, или же созвать Генеральную Ассамблею в Париже (или Женеве), что дало бы возможность многим делегатам с меньшими трудностями участвовать одновременно в работе Мирной конференции и Генеральной Ассамблеи.

Представитель Китая Ван Ши-цзе заявил, что китайское правительство согласно с той точкой зрения, чтобы отложить проведение Генеральной Ассамблеи и дать возможность Мирной конференции закончить свою работу по рассмотрению мирных договоров с Италией, Румынией, Болгарией, Венгрией и Финляндией. Со своей стороны Ван Ши-цзе предложил перенести созыв Генеральной Ассамблеи на 11 ноября.

Представитель Франции Бидо в своём выступлении заявил, что французское правительство не имеет возражений против того, чтобы отложить созыв Генеральной Ассамблеи или провести Ассамблею не в Нью-Йорке, а в другом месте, если другие члены Организации Об'единённых Наций будут согласны с этим предложением.

Представитель Великобритании Бевин высказался за проведение Генеральной Ассамблеи в назначенное время — 23 сентября — с ограничением повестки дня лишь техническими вопросами. По мнению представителя Великобритании, политические вопросы, подлежащие обсуждению Генеральной Ассамблеи, могли бы быть отложены до того, как Мирная конференция закончит свою работу. Вместе с тем Бевин заявил, что он информирует своё правительство о высказанных сегодня мнениях и о сделанных на заседании предложениях.

Молотов указал, что ограничение повестки дня Генеральной Ассамблеи лишь техническими вопросами вряд ли было бы приемлемым для Генеральной Ассамблеи, да и не может быть решено иначе, как на самом заседании Ассамблеи.

Ван Ши-цзе в своём выступлении указал, что первая часть Генеральной Ассамблеи в январе сего года в Лондоне занималась рассмотрением организационных и технических вопросов. Если и вторая часть Ассамблеи будет ограничена рассмотрением лишь технических вопросов, то этим будет создано неправильное впечатление о функциях и задачах Ассамблеи. Ван Ши-цзе высказался против того, чтобы повестка дня очередной Ассамблеи включала лишь второстепенные вопросы.

Затем во время обсуждения представитель Великобритании допускал возможность перенесения заседания Генеральной Ассамблеи при условии, если будут уточнены вопросы, связанные с дальнейшей работой Совета министров, и если правительство Великобритании даст своё согласие. Представитель Великобритании обещал высказать своё окончательное мнение по обсуждаемому вопросу в понедельник 9 сентября.

Присутствовавший на заседании Совета министров представитель США Данн, замещавший Бирнса, заявил, что Бирнс придерживается того мнения, что Генеральная Ассамблея должна состояться в назначенное время 23.

В результате обсуждения члены Совета министров согласились отложить дискуссию на 8 сентября и пригласить на это заседание председателя Генеральной Ассамблеи Спаака.

По имеющимся сведениям, значительное количество делегаций, присутствующих на Мирной конференции, высказывается за то, чтобы отложить созыв Генеральной Ассамблеи с тем, чтобы Мирная конференция могла закончить свою работу.

Нота США югославскому правительству

ВАШИНГТОН, 3 сентября. (ТАСС). Исполняющий обязанности государственного секретаря Клейтон вручил югославскому поверенному в делах Македо ноту правительства США.

Представитель государственного департамента Уайт зачитал корреспондентам текст американской ноты Югославии, в которой американское правительство отрицает тот факт, что вооруженные самолёты умышленно нарушали югославскую границу.

В ноте говорится, что правительство США было радо получить заверения, которые содержались в ноте маршала Тито от 31 августа, и приветствовало бы соглашение по вопросу о сигналах для самолётов. Нота требует, чтобы югославское правительство выплатило возмещение семьям погибших американских лётчиков.

Маленький фельетон

СТРЕЛЯНЫЕ ВОРОБЬИ

Начальник ОРС'а Барнаульского заготзерно Горбачевский на судьбу не в обиде. Милует его судьба. В серьёзных перипетиях был,—спасся. Партийным билетом рисковал,—цел пока. И уверовал Горбачевский в свою звезду, подмигнул ей с хитрецой: дескать, уж у нас-то комар носа не подточит.

ОРС — место хлебное, и Горбачевский вполне оценил это. Здесь можно,—решил он, — и себя не забыть, и близких своих облагодетельствовать.

Поэтому прежде всего позаботился он о штате. Подыскал главного бухгалтера. Вполне подходящий бухгалтер нашелся. Некий Макаренко. Двойной бухгалтерией владеет, как картами. Он и передёрнет, и передержит, и в рукав спустит при надобности. Под судом находился. Срок отбывал. Словом, личность надёжная.

Не вызывала сомнений и Мария Прокопьевна Гордиенко. Она — весьма толковый завмаг. Со стажем. С судимостью. Из тех, кто без зазрения совести в государственный карман пятерню запускает.

Что касается Воробьева, то на первых порах он ничем не выделялся из числа простых смертных, однако, как подающий надежды, был назначен на должность заведующего торговым отделом ОРС'а. Впрочем, он не замедлил проявить себя. Из родственных побуждений определил свою «сношенницу» продавцом в бакалейный отдел и установил, таким образом, тесный контакт с магазином.

В общем, квартет получился ладный, хорошо сыгранный. Стреляные воробьи подобрались. Обзавелись влиятельными покровителями и начали орудовать.

На какие только трюки они ни пускались! Взять, хотя бы, жиры. Известно, что потребление их ограничено нормами. Но люди воспылали страстью к жирам. Гордиенко сдаёт в контрольно-учётное бюро 2300 детских и иждивенческих талончиков на май и июнь, якобы, отоваренных мясом и жирами. И не то удивительно, что талончики были сданы, а то, что потребители не получали на них ни одного грамма. 130 килограммов масла и 260 килограммов мяса скушали Гордиенко и её сообщники за здоровье детей и иждивенцев.

Когда компания испытывала нужду в деньгах (а их требовалось много, очень много!), товары из магазина сбывались через ларьки и киоски Особторга. Особенно ходовым (и выгодным) товаром явились папиросы. С каждой пачки компания опускала в свои карманы по 55 рублей. А папиросы сбывались крупными партиями — по сто пачек и больше. По самым скромным подсчётам, только за один месяц было таким образом «выторговано» 30.000 рублей.

Один наивный человек имел неосторожность сообщить об этом Воробьеву: «Так, мол, и так, ваша бедная родственница, что на бакалее подвизается, решила нажить себе состояние за счёт папирос». Возмутился Воробьев. Искренне возмутился. «Не ваше дело! — взревел он. — Не суйтесь ко мне с вашими актами и заявлениями. Видели? Прекрасно. Сделайте вид, что не видели».

Сделать вид... Как солоно тому, у кого это не получается! Например, продавец хлебного отдела по наивности сообщила Горбачевскому, что у Гордиенко имеются какие-то тёмные связи с экспедицией хлебозавода № 1. Так, в июне было завезено хлеба на 5 центнеров больше, чем значится по фактурам. Лишний хлеб сбывается куда-то на сторону и, вполне возможно, идёт в коммерческую продажу, а прибыль — в карманы Гордиенко и её сообщников. Что сделал Горбачевский? Передал материал следственным органам? — Как бы не так! Он только бросил мимоходом:

— Надо подыскивать в хлебный отдел нового продавца.

Когда требуется замести следы, Горбачевский обращается к главному бухгалтеру Макаренко. И тот заметает. Так, он «замёл» в балансе за первое полугодие, представленном в Главурс Министерства заготовок, 49.000 рублей. растраты А в целом растраты за первое полугодие составляют внушительную сумму: 83 тысячи рублей! Это — только выявленные. А сколько не выявленных? Об этом Макаренко не скажет. Он молчит. Он всегда на-чеку.

Был такой случай: обокрали магазин. И обокрали-то, собственно, на гроши, а сумма получилась большая. Как так? Товары на месте, а в суммарном выражении —недочёт: свыше пяти тысяч рублей нехватает. Гордиенко скромно опускает глаза. На выручку приходит Макаренко. «Идея! — восклицает он. — Запишем в акте, будто бы у нас эти деньги наличными утащили!».

Сказано — сделано. А потом спохватились: могут не поверить. И задним числом сделали примечание: «Из указанной суммы наличных на 4600 рублей украдено папиросами». Это уж совсем смешно. Ведь экие оригинальные воры хозяйничали в орсовском магазине! Дорвались до курева — и забыли обо всем остальном.

Кстати, акт составлялся спустя неделю после кражи и составляли его те же Гордиенко, Макаренко и Воробьев.

О жульничестве в ОРС'е прекрасно осведомлен директор предприятия тов. Вольский. Но он только руками разводит: «Что ж мы поделаем? Знаем,—воруют, а доказательств — никаких».

Между тем у Вольского лежит телеграмма за подписью заместителя начальника Главурса, где прямо сказано: «Положение в ОРС'е крайне неблагополучное. Телеграфьте о целесообразности оставления на работе Горбачевского и Макаренко. В случае невыполнения вынужден доложить Министру».

Смотрит Вольский на телеграмму и всей фигурой своей напоминает большой вопросительный знак.

А Горбачевский не унывает. Говорят, он занят сейчас тем, что подыскивает благовидные предлоги, чтобы снять с работы неугодных ему людей, тех, которые пытались пролить свет на тёмные дела орсовских комбинаторов.

...Плачет по стреляным воробьям скамья подсудимых!

В. ЧИЛИКИН.

На Парижской Мирной конференции

ПАРИЖ, 5 сентября. (Спецкорр. ТАСС). На сегодняшнем заседании комиссии по политическим и территориальным вопросам для Италии продолжалось обсуждение вопроса об итало-югославской границе.

С большой речью выступил представитель советской делегации Вышинский, подвергший всестороннему анализу эту проблему. Остановившись на империалистических притязаниях Италии, нашедших своё выражение в речи представителя итальянской делегации Бономи, Вышинский указал на грубую фальсификацию истории, допущенную этим небезызвестным выразителем чаяний итальянских агрессоров. Затем Вышинский обстоятельно обосновал позицию советской делегации в вопросе об итало-югославской границе и судьбах Триеста.

Речь А. Я. Вышинского

Фальсификация истории

Мы внимательно выслушали здесь заявление представителя итальянского правительства, который не ограничился тем, что изложил свою и своего правительства точку зрения, непосредственно касающуюся вопроса о границе между Югославией и Италией, но расширил рамки своего доклада и значительно углубился в историю. Он дошел в этом отношении, как он сам выразился, до дней или до времён древнего Рима. Он это сделал для того, чтобы уверить комиссию, уверить здесь всех нас в том, что Юлийская Крайна на протяжении, как он, не щадя слов, говорил, столетиями рассматривалась итальянским народом как неотъемлемая часть итальянской территории. В подтверждение этого своего тезиса г-н Бономи ссылался на выдающихся итальянцев, в числе которых был и великий Данте, имя которого он напомнил, как одно из тех имён, кто считал Юлийскую Крайну землей Италии и кто тогда ещё своим проницательным взором предвидел, очевидно, соглашение 1915 года и Раппальский договор 1920 года. Нетрудно будет, однако, показать, что все эти рассуждения в высшей степени надуманы и искусственны и не заслуживали бы, в сущности говоря, внимания, если бы они не были рассчитаны на такого рода словесный эффект.

Я не сомневаюсь в том, что тезисы, которые пытался здесь защищать представитель итальянского правительства, не будут приняты комиссией, которая не пойдёт за логикой представителя итальянского правительства уже по одному тому обстоятельству, уже по одной той причине, что эта логика лишена основания, так как не опирается на действительно исторические факты. Этих фактов не было в заявлении представителя итальянского правительства. Факты он заменил рассуждениями и абстрактными заявлениями, находящимися в резком противоречии с действительностью.

Бономи не остановился перед прямым извращением событий, о которых он говорил, и, в частности, тех, которые связаны с первой мировой войной, проходивших на глазах многих из нас или, во всяком случае, у значительного числа тех, кто сейчас участвует в работах Парижской Мирной конференции, событий, которые у всех нас в памяти. Поэтому нельзя оставить без внимания этот произвол и эту псевдоисторию, которую здесь изложил представитель итальянского правительства. В своём заявлении, которые мы здесь заслушали 2 сентября, Бономи, говоря, например, о военных событиях 1915 года—о первой мировой войне, сделал это в такой форме, что выходило, будто итальянским войскам также принадлежат лавры разгрома Габсбургской монархии, освобождения от австрийского ига славянских народов и образования сербского государства. Бономи прямо заявил, что освобождение Сербии и предоставление словенам и хорватам возможности соединиться в новое государство были одной из военных целей Италии. Бономи дошел до того, что возвеличивал здесь Раппальский договор 1920 года, который, как известно, ограбил Югославию, тогдашнее Сербо-Хорвато-Словенское королевство. Надо сказать, что в этом позорном акте — величайшей исторической несправедливости, которая была учинена в отношении славянских народов, — принимал активное участие Бономи, бывший тогда военным министром, вместе с тогдашним премьер-министром Италии Джиолитти и министром иностранных дел графом Сфорца. По этому договору, как известно, от сербо-хорвато-словенского государства отняли в пользу Италии Истрию, Зару, Далматинское побережье, острова Керсо, Люсинф, Лагоста, Пелагоза, небольшие островки и даже скалы.

Если бы у нас было больше времени, то, несомненно, представило бы значительный интерес остановиться более подробно на анализе этого Раппальского договора так же, как было бы небезынтересно остановиться на договоре 1924 года, который был подписан уже самим Муссолини, посвящённом так называемому экономическому развитию Фиуме, прикрывавшем захватническую политику Италии.

Возвращаюсь к 1915 году. Я хотел бы спросить, неужели итальянский представитель рассчитывал на безнаказанность такого бесцеремонного обращения с фактами, которое он допустил, излагая в своём выступлении события 1915 года, с фактами, хорошо известными и точно установленными. О чём говорят эти факты? Эти факты говорят совершенно не о том, о чём здесь говорил Бономи. Эти факты говорят о том, что Габсбургская монархия пала и Австро-Венгерская империя распалась в результате таких событий, как наступление русских войск на Львов в сентябре 1914 года, разгром и отступление двух австро-германских армий, взятие русскими войсками в феврале 1916 года Перемышля со всеми тяжёлыми последствиями этого для австрийцев. Наконец, эти факты говорят о том, что известно в истории под именем Брусиловского прорыва на Карпаты летом 1916 года, закончившегося разгромом всего австро-германского фронта и пленением сотен тысяч австрийских солдат и офицеров.

Вот факты, которые говорят о том, как было дело в 1915 году в действительности. Вот факты, которые говорят о том, где лежат причины распада Габсбургской монархии, причины распада Австро-Венгерской империи. Эти факты лежат раньше всего в замечательных военных успехах русской армии, успехах, связанных с именем одного из выдающихся русских полководцев того времени генерала Брусилова.

Бономи с удивительной развязностью заявил здесь, что именно итальянские войска освободили славянские народы от германского империализма, именно итальянские войска, которые, кстати сказать, были, в прямом смысле слова, спасены брусиловским разгромом австро-венгерских войск. Этот разгром австрийских армий сорвал штурм Вердена и открыл широкие перспективы национально-освободительного движения славянских народов в Австрии. Нельзя пройти мимо этих фактов. Итальянский представитель приписывает освобождение славянских народов и образование славянского государства успехам итальянского оружия. Я не хочу злоупотреблять временем, но считаю нужным сказать несколько слов в защиту исторической правды, ибо нельзя терпеть, чтобы извращалась история подтасовыванием ложных тезисов в защиту ложных захватнических тенденций. Этих фактов достаточно, чтобы восстановить историческую правду и показать подлинное лицо событий, столь непохожих на то, что здесь говорил итальянский представитель, следуя, очевидно, печальной традиции итальянских политиков типа Фиовани, Джентиле и ему подобных фашистских писак, изображающих итальянскую военщину, вроде генерала де Боно, Грациани, Мессе и др. чуть ли не в виде древне-римских героев и триумвиров.

Первая мировая война и Италия

Бономи не постеснялся здесь, в Люксембургском дворце, заявить, что целью Италии в первой мировой войне было сбросить германский империализм, это его дословное выражение, и одновременно освободить Юлийскую Крайну. Итальянский империализм в войне 1914—1918 г.г. Бономи изображал как освободителя славянских народов.

Но как было в действительности? По каким мотивам Италия вступила в первую мировую войну на стороне Антанты? Какие стремления и идеалы двигали итальянской политикой, когда Италия вступила в войну, и как она вступила в эту войну? Напомним и эти факты. Известно, что до мая 1915 года Италия была в тройственном союзе, составив триумвират — Германия, Австро-Венгрия, Италия. Она была в союзе, таким образом, и с германским империализмом и с австро-венгерским империализмом, который тащился в колеснице германского империализма. В то же время Италия заигрывала с Антантой, выбирая удобный момент, чтобы без риска для себя присоединиться к тем, на стороне которых вероятнее всего была бы победа. Это удалось Италии в первой мировой войне, как известно, это совершенно не удалось Италии во второй мировой войне. Удача не всегда следует за той политикой, которая уподобляет государство, проводящее такую политику, шакалу, выискивающему добычу. И вот в апреле 1915 года Италия договорилась с державами Антанты, которые больше пообещали заплатить, чем могла заплатить Австро-Венгрия. Известно, что 26 апреля 1915 года Италия заключила секретное соглашение с государствами Антанты и что по этому соглашению Италии были обещаны Валлона и остров Сасено (которому в проекте мирного договора с Италией Советом министров иностранных дел посвящена особая статья 22, в силу которой Италия отказывается от всяких претензий на этот остров), но давала согласие на раздел с Албанией.

Между прочим, Италия давала согласие на раздел с тем условием, что за ней будет признано право представлять Албанию во всех внешних сношениях. Этот факт, достаточно ясный сам по себе, говорит о действительных мотивах участия Италии в первой мировой войне на стороне Антанты. Именно за эту цену — Истрия, Далматинское побережье и вдобавок английский заём в 50 млн. фунтов стерлингов, — за эту цену Италия согласилась выступить против Германии, согласилась, как выразился Бономи, бороться против германского империализма. Нельзя отказать в проницательности итальянским политикам. Момент был выбран удачно. Италия обязалась выступить против своих союзников Германии и Австрии, пожелав получить за это земли так называемые Italia Irridenta. получив а это немалую толику презренного металла. Я не думаю, что по этому поводу можно найти что-нибудь у поэта Данте, на которого сослался Бономи, но у поэта д'Аннунцио, известного своими бредовыми фашистскими «идеями» можно, безусловно, найти что-либо подходящее. Я порекомендовал бы Бономи обращаться за воодушевлением скорее к д'Аннунцио, чем к Данте.

Таковы факты. Эти факты можно было бы суммировать и дать следующую характеристику Италии 1915 года.

«Италия революционно-демократическая, т. е. революционно-буржуазная, свергшая иго Австрии, Италия времён Гарибальди превращается окончательно на наших глазах в Италию, угнетающую другие народы, грабящую Турцию и Австрию, в Италию грубой, отвратительно-реакционной, грязной буржуазии, у которой текут слюнки от удовольствия, что её допустили к дележу добычи».*)

Вот слова, которые полны глубокого сарказма и глубокой исторической правды. Эти слова принадлежат великому строителю советского государства В. И. Ленину.

Таковы факты.

Юлийская Крайна

Теперь перехожу к следующему вопросу — о Юлийской Крайне.

Что представляет собой Юлийская Крайна? Национальный состав Юлийской Крайны, действительно, крайне неоднороден. Это подтверждается и австрийской переписью 1910 года и более совершенной и больше отвечающей действительности переписью 1945 года. При всей неоднородности этнического состава этой области, основную часть населения составляют южнославянские народы: словены и хорваты, которые сплошной массой занимают всю территорию, почти девять десятых этой области.

Безусловно и неоспоримо установлено, что в этом славянском море вкраплены небольшие островки итальянского населения, которые не образуют единого целого ни экономически, ни этнически, причём итальянцы, это тоже факт, живут преимущественно и даже исключительно в городах Триесте, Горице, Фиуме, Пола, а также по нижнему течению реки Изонцо (Гradиска, Монфальконе), в районе западного побережья Истрии (Каподистрия, Пирано, Паренцо, Равиньо), а также в северо-западной части полуострова (Буйе, Монтона, Пингуенте, Пизино). Это факты, о которых никто не спорит, но которые ничего не решают, факты, которые можно учесть, с которыми можно считаться, но которые ничего не решают, а решает то, что Юлийская Крайна по своему этнографическому характеру является словенской областью, словенской землей.

По переписи 1910 года, на территории, которая позже вошла в состав итальянской области Венеция—Джулия, проживало 480.000 словен. По югославским источникам их число должно быть увеличено до 600—650 тыс. Если учесть, что общая численность населения этой области составляет 1 миллион человек, выходит, что славяне составляют примерно две трети населения всей Юлийской Крайны. По данным австрийской переписи 1910 года, страдающей явным преуменьшением числа славян, живущих в Юлийской Крайне, итальянское население составляло не более 330.000 человек. Следовательно словенское население в Юлийской Крайне весьма значительно превышает итальянское население. Это об'ясняется тем, что Юлийская Крайна с её известным историческим прошлым является такой же югославской территорией, как и другие соседние с ней части Югославии.

На заседании Совета министров иностранных дел осенью 1945 года в Лондоне глава советской делегации на нынешней конференции В. М. Молотов по этому поводу говорил следующее:

«Что будет означать переход Истрии в руки Италии? Если говорить откровенно, это будет означать захват чужой территории. Для чего нужно захватывать чужую территорию? Для того, чтобы развёртывать свою политику движения на восток. Из истории известно, что этой политики в течение долгих лет придерживалась Германия, а также и Италия. Мы знаем хорошо, что вопрос о захвате славянских территорий в течение определенного времени истории владел умами правителей Германии. Эта политика «дранг нах остен» — движения на восток за счёт славян, получила своё кульминационное развитие в политике гитлеровской Германии, которая хотела захватить Украину, Белоруссию и т. д. В Италии эта политика также имеет исторические корни. Она нашла своё развитие в тех захватнических планах, которые осуществлял Муссолини, правда не только за счёт славян, но прежде всего за счёт славян, по крайней мере в Европе».

Это было сказано до начала Парижской конференции, это сказано до выступления де Гаспери, до выступления Бономи в нашей комиссии. Нетрудно убедиться, что основное направление нынешней итальянской политики ничем не отличается от того, что уже было отмечено в характеристике, данной В. М. Молотовым. Так обстоит дело с Юлийской Крайной.

Триест и Югославия

А как обстоит дело с Триестом? Что представляет собой Триест? Раньше всего надо обратить внимание на такую особенность Триеста, как то, что вокруг Триеста расстилаются необозримые славянские поля. Триест—это центр всего края, его главный движущий нерв, его основной жизненный рычаг. Судьба Триеста органически связана с судьбой всей области, всего края.

Вся история Триеста говорит о том, что он дышит славянским воздухом, его жизнь наполняет славянский дух. Покорив истрийские поселения, венецианцы много веков назад пытались подчинить своей власти Триест. Они четыре раза на протяжении XIII и XIV веков захватывали Триест. Триест был слаб, и угроза со стороны Венеции заставила Триест пойти в 1382 году под покровительство австрийского герцога. С тех пор и вплоть до 1918 года, за исключением небольшого перерыва — 1808—1816 г.г., когда Триест входил в созданную Наполеоном 1-м «Иллирийскую республику», Триест входил в состав Австрии, являясь её важнейшим портом на Адриатическом море. В этот период Италия к Триесту не имела никакого отношения. О каких же столетиях говорил Бономи, на протяжении которых итальянский народ и «лучшие люди» Италии мечтали и боролись за присоединение Истрии к Италии? О каких столетиях?

Все столетия говорят о совершенно противоположном тому, что говорил здесь Бономи. Они говорят, что Истрия и Триест, в том числе, на протяжении столетий никогда не принадлежали Италии.

Накануне первой мировой войны Триест был крупнейшим центром судоходства и морской торговли в средней части Средиземного моря. Судоходные компании Триеста поддерживали регулярные линии с портами Восточной Африки, Центральной Америки, Ближнего и даже Дальнего Востока. Триест превратился таким образом в важнейший морской порт. Он в то же время превратился в важный индустриальный центр, где особенное развитие получили судостроительная промышленность, сталелитейная и нефтеочистительная. Можно сказать, что Триест по своему портовому оборудованию и пропускной способности стоит в одном ряду с лучшими портами Европы.

Триест был присоединён в 1918 году к Италии, и с этого момента начинается падение Триеста. Триест хиреет, в то время как Венеция за четверть века, с 1913 по 1938 год, увеличила свой грузооборот в полтора раза, грузооборот Триеста в руках итальянцев сократился. Совершенно непонятно, если не принять во внимание один мотив — заграбастать чужую землю,—почему так стремится Италия приобрести Триест, когда у неё имеются десятки других портов, в частности в Адриатике, но зато всем понятно, почему стремится к этому Югославия, для которой Триест является единственным портом.

То, что Триест является для Югославии жизненным центром, это понимали люди, способные об'ективно и независимо мыслить.

Я мог бы в этой связи сослаться на Ллойд Джорджа, который осуждал Раппальский договор. Ллойд Джордж в своей книге «Правда о мирных договорах» писал, что «война полностью расстроила понятие «совестливости...». Когда мирная конференция в нарушение самих принципов, во имя которых мы вступили в войну, позволила Италии присоединить к своим владениям территории, подавляющее большинство населения которых предпочло бы присоединиться к другому суверенному государству, и где, если бы провести плебисцит, можно ничуть не сомневаться в том, что громадное большинство отдало бы свои голоса в пользу славян, а не итальянцев».

Я мог бы сослаться также на бывшего итальянского премьер-министра Альфонсо Ламармора, которого нельзя заподозрить в симпатии к чему-либо иному, чем к военным авантюрам, который в 1886 году в итальянском сенате заявил:

«Я никогда не задумывался над вопросом о Триесте. Это название ни разу не приходило мне на ум. Все интересы этого порта, особенно его торговля, связаны с севером. Самый город окружён славянским населением, которое не желает иметь с итальянцами никаких отношений, помимо чисто коммерческих. Если бы Триест почему-нибудь стал итальянским, это явилось бы источником крупнейших неприятностей и бесконечной опасности». Это голос итальянца, которого нельзя заподозрить ни в каком либерализме. Но это голос человека, который, несмотря на свои политические предрассудки, нашёл в себе силы для об'ективного отношения к фактам.

Но это было в 1886 году. Позвольте тогда сослаться на более поздний источник. Я имею в виду книгу профессора Тоинби «Триест и Италия», написанную в 1915 году. В этой книге высказываются очень ясно и твёрдо взгляды, к которым нельзя не прислушаться.

Профессор Тоинби говорит, что в период борьбы за независимость Италия приняла в наследство влияние Венеции в районе Адриатики. Но это влияние было не всюду одинаково. Так, в Далмации итальянский элемент был совершенно незначителен по своему влиянию, и поэтому о притязаниях Италии на эту территорию не может быть и речи. Тоинби утверждал 30 лет тому назад, что ходом своего экономического развития Триест уже тогда становился портом мирового значения, а его население росло за счёт окружающего славянского населения, с которым итальянцам пришлось разделить муниципальное управление, в силу чего Триест не должен быть включён ни в Италию, ни в Германию. Он должен войти, — говорит дальше Тоинби, — или в южно-славянские об'единённые государства или стать независимой политической единицей под гарантией Европы.

Однако, по мнению профессора Тоинби, последнее решение нежелательно, поскольку подобное незначительное государство не располагало бы достаточными средствами для управления и защиты своих столь экономически важных качеств. Нельзя решить его судьбу также без учёта воли его населения. Очевидно, — говорит дальше Тоинби, — что если результатом плебисцита было бы решение о присоединении Триеста к южно-славянским государствам в качестве федеральной единицы, то этот вопрос мог бы считаться решённым.

Это — ясная позиция в защиту присоединения Триеста к Югославии. Это не что иное, как ясное и недвусмысленное признание, что Югославия имеет неоспоримые права на Триест.

Гарантия независимости, говорил дальше Тоинби, вряд ли помешала бы поглощению итальянского и немецкого меньшинств Италией и Германией, что было бы для них гораздо хуже, чем более или менее независимое сотрудничество со славянской национальностью. Для сохранения мира в Европе, рассуждает дальше Тоинби, необходимо, чтобы национальные группы, силой включённые в состав Австрии, получили бы независимое национальное существование. К тому же они имеют для этого и экономическую базу. Сырьё юго-востока, готовая продукция северо-запада и морская торговля Адриатического побережья дополняют друг друга.

Кроме того, Триест служит экономическим связующим звеном между Балканами и Средней Европой. Для процветания Средней Европы очень важно, «чтобы эти экономические связи Триеста не были нарушены. Словения должна остаться открытым рынком, где могут встречаться балканские и другие европейские страны. Между Триестом же и Италией нет никаких экономических связей, поскольку экономика Италии, базирующаяся на водной энергии Альп, тяготеет к Средиземному морю (порт Генуя), а не к Адриатическому морю. Это быть может один из основных доводов против передачи Триеста Италии». Таково мнение по поводу Триеста и его судьбы авторитетного английского учёного.

Не достаточно ли я привёл фактов и высказываний, которые показывают, как легкомысленно обращается с фактами представитель итальянского правительства, выступивший здесь со своим заявлением.

Глава советской делегации Молотов говорил, что для Югославии Триест — главный, даже единственный порт, имеющий государственное значение. Оторвать Триест от Юлийской Крайны — значит лишить Югославию её единственного крупного порта и вместе с тем поставить сам Триест в положение, когда он будет лишён основы для дальнейшего развития и под'ёма.

Вот почему советская делегация приходит к выводу, что не может быть сомнения в том, что переход к Югославии Триеста обеспечит благоприятные условия для его развития как порта и как торгово-промышленного центра для обширного края.

Именно это имеет в виду проект решения Совета министров иностранных дел в отношении Истрии и образования свободной территории Триеста. Это решение не удовлетворяет некоторые делегации и раньше всего — делегацию Югославии. Но решение, предлагаемое Советом министров иностранных дел, есть минимум осуществления справедливости. Известно, что в политике иногда приходится итти на такой минимум, ибо политика — не арифметика, где дважды два—четыре. С этим следует считаться. Этим решением Совета министров иностранных дел недовольны, с другой стороны, и те, кто поспешил здесь отвести от себя подозрения в том, что они являются адвокатами итальянского империализма. Так, в частности, поступила бразильская делегация, несмотря на то, что никто её здесь не называл по имени. Выходит по старой русской пословице: «На воре шапка горит».

Но я не буду останавливаться на этих делегациях. Вернусь к итальянской делегации. Бономи в своём выступлении сослался на доклад комиссии экспертов по итало-югославской границе, в частности на пункт 76 этого доклада, в котором говорится о территориальном размещении итальянского, хорватского и словенского населения Истрии. Но, к сожалению, Бономи, следуя своему методу, сослался лишь на одну часть доклада, которая ему выгодна, а именно на ту часть, где говорится о размещении итальянского населения, и совершенно не упомянул о хорватском и словенском населении.

Между тем в пункте 76-м доклада комиссии экспертов указано следующее: «Хорватское и словенское население живёт, главным образом, в сельских местностях, которые в значительном числе расположены вокруг городов, населённых итальянцами. Это население, кроме того, распространилось к берегу в трёх главных направлениях, а именно—к северу от реки Драгоньи, по обе стороны канала Леме, на южной оконечности полуострова южнее Полы».

Не останавливаясь далее на подробностях, скажу лишь что в 1910 году итальянцы составляли большинство лишь в 16 административных коммунах Истрии из 43, а по данным 1945 года — только в 8 коммунах из 43.

Следовательно, на основе статистических данных с 1910—1945 г.г. можно сделать следующий вывод: итальянское население в Истрии сосредоточено в виде отдельных островков на узкой прибрежной полосе и, главным образом, в некоторых городах. Всё остальное население, подавляющее большинство, две трети—славянское население, которое определяет жизнь и тех городов, где имеется некоторое преобладание итальянского населения. Поэтому, когда Бономи вновь и вновь повторяет в Париже то, что говорил почти год назад итальянский делегат в Лондоне, а в Лондоне повторял то, что почти 30 лет тому назад в Париже говорил итальянский премьер Орландо, то это доказывает только, как живучи в итальянских правящих кругах националистические захватнические стремления и аппетиты. Бономи вновь хочет и жаждет Западной и Южной Истрии, этих исконных славянских земель, об'являя алчность итальянских захватчиков справедливостью. Бономи — против образования свободной территории Триеста. Предложенная граница Советом министров иностранных дел для него неприемлема, и неприемлема, говорит он, с оборонной точки зрения.

Бономи решился здесь заявить, что предложенная Советом министров иностранных дел граница между Италией и Югославией неприемлема для Италии с оборонной точки зрения, так как она будто бы оставляет Италию открытой для нашествия и создаёт возможность для агрессора окружить итальянскую территорию по направлению к морю.

О каком нашествии говорит Бономи? О каком агрессоре, угрожающем Италии, говорят реакционные итальянские круги, не скрывающие даже сейчас своих агрессивных вожделений? Такие разговоры — это не что иное, как попытка отвести внимание в другую сторону, прикрыть собственные агрессивные намерения криками об угрозе агрессии. Бономи здесь говорил, что образование свободной территории Триеста нарушает этническое равновесие. Во имя укрепления этого выдуманного этнического равновесия Бономи требует включить в свободную территорию Триеста западную и южную часть Истрии вместе с портом Пола.

Таковы домогательства нынешнего итальянского правительства, прикрываемые криками о справедливости. Эти домогательства должны быть решительно отвергнуты. Мы хотим верить, что они будут безусловно отвергнуты.

Мы выслушали здесь заявление югославской делегации. Должен сказать, что это заявление не могло не произвести впечатления силой приведённых в нём фактов, силой своей правды. Советская делегация считает, что соображения югославского правительства не могут не привлечь внимания комиссии, а выдвинутые югославской делегацией предложения не могут не потребовать тщательного изучения и учёта при окончательном решении вопроса.

Советская делегация, как я уже сказал, считает решение, принятое Советом министров иностранных дел, минимумом справедливости и выражает надежду, что конференция достойно справится со своей задачей, установив югославо-итальянскую границу в соответствии с принципом уважения прав и интересов славянских народов, законно требующих устранить, уничтожить грубое нарушение их справедливых интересов и прав.

Нам предлагают отложить решение вопроса о Триесте на один год. Это вредное и опасное предложение, и его также следует отклонить.

Бономи закончил свою речь призывом к справедливости. Да, нужно помнить о справедливости. Историческая несправедливость, совершённая 26 лет тому назад, должна быть исправлена. Справедливость должна быть восстановлена. Проект мирного договора с Италией, выработанный Советом министров иностранных дел, идёт по этой линии — по линии исправления раппальской несправедливости. Справедливость должна воодушевлять нас всех в нашей трудной работе. Но понятие о справедливости бывает различное, и справедливость справедливости—рознь. Нельзя говорить о справедливости, посягая на чужие земли. Нельзя прикрывать громкими словами о справедливости попытки захвата чужой территории. Мы против такой, так называемой, справедливости, так как в действительности это было бы вопиющей несправедливостью.

Не так, очевидно, думает южно-африканский делегат, который заявил здесь, что ещё не мало должно быть принесено жертв и крови для установления мира. Мы отвергаем такую постановку вопроса на Мирной конференции. Советская делегация за прочный мир, который должен и может быть построен на прогрессивных демократических началах, а не на каких-то других, которые бы балансировали между войной и миром. Мы хотим такого мира, который основывался бы на признании и безоговорочном проведении в жизнь принципов права и справедливости, отвечающих подлинным интересам народов, требующих уважения и признания их суверенных прав. Утверждение такого мира — великая и благородная задача, для разрешения которой мы должны жить, работать, бороться.

*) Собрание сочинений Ленина, том XVIII, стр. 289—290.

Обсуждение проекта конституции во Французском Учредительном собрании

ПАРИЖ, 4 сентября. (ТАСС). Как сообщает агентство Франс пресс, вчера в Учредительном собрании началось постатейное обсуждение проекта конституции. Председатель Учредительного собрания Венсан Ориоль обратился к председателю конституционной комиссии Андре Филиппу и председателям парламентских групп с примирительными предложениями. Агентство указывает, что в своих предложениях Венсан Ориоль старался сблизить точки зрения различных партий. Ориоль совещался сначала с председателем конституционной комиссии Андре Филиппом и её генеральным докладчиком Кост-Флоре, затем с бывшим генеральным докладчиком конституционной комиссии первого Учредительного собрания Пьером Кот и, наконец, со всеми председателями парламентских групп без исключения. После этих совещаний Венсан Ориоль передал вечером Андре Филиппу письмо, копию которого он послал каждому председателю группы. В этом письме Ориоль излагает основные разногласия, касающиеся состава и полномочий совета республики, порядка выборов и полномочий президента республики, роспуска собрания, верховного совета, магистратуры и статьи о контроле и ревизии конституции. По каждому из этих вопросов на основе общих дебатов и совещаний с отдельными деятелями, а также на основе сопоставления внесенных поправок, Ориоль предложил тексты, которые, по его мнению, могут сблизить точки зрения и привести почти к общему согласию.

ПАРИЖ, 5 сентября. (ТАСС). Парижское радио передаёт, что на первых заседаниях Учредительное собрание утвердило несколько статей конституции.

ИЗВЕЩЕНИЕ

Партколлегия при Алтайском крайкоме ВКП(б) просит прибыть в крайком ВКП(б) гор. Барнаул, пр. Ленина 23, комната 111) для рассмотрения персональных дел т.т. Коновалова Дмитрия Дмитриевича, Фиалкова Владимира Моисеевича, Андрейченко Андрея Леонидовича, Гольстинг Александру Павловну.

И. о. ответственного редактора А. ШУМАКОВ.

Кинотеатр «РОДИНА»

Смотрите и слушайте новый звуковой художественный фильм

Клятва.

Одновременно в обоих залах.

Начало сеансов в розовом зале: в 1, 3, 5, 7, 9 и 11 час. вечера.

В голубом зале: в 10, 12, 2, 4, 6, 8, 10, час. вечера.

Скоро: **Давид Гурамишвили.**

Кинотеатр «ПОБЕДА».

Новый цветной фильм

Первое мая.

Сеансы: в 2-30 и 7-30.

Художественный фильм

Путёвка в жизнь.

Сеансы: в 3-30, 5-30, 8-30 и 10-30.

Кинотеатр «ОКТЯБРЬ».

Худож. музык. фильм

Большой вальс.

Сеансы: в 2, 4, 6, 8 и 10 час.

В фойе играет джаз-оркестр при участии солистки.

Работает буфет.

Алтайский сельскохозяйственный институт Министерства высшего образования СССР **продолжает приём студентов.**

Институт имеет факультеты: **агрономический, зоотехнический.** Заявления направлять: г. Барнаул, ул. Пушкинская, 82, приёмной комиссии.

Управление милиции УМВД по Алтайскому краю об'являет, что с 15/IX—по 1/X—1946 г. проводится перерегистрация всего нарезного огнестрельного и холодного оружия (нарезные винтовки, пистолеты, револьверы, охотничьи тройники, м/к винтовки, финские ножи, кинжалы, шашки, бебуты), находящегося в индивидуальном пользовании у гр-н, независимо от источников приобретения оружия.

Лица, имеющие оружие, обязаны пред'явить его для регистрации, проживающие в гор. Барнауле в **краевое управление милиции** (комната № 38), а проживающие в районах края **в горрайотделения милиции.**

От перерегистрации оружия освобождаются лица, прошедшие уже перерегистрацию его в 1946 году.

Лица, уклонившиеся от перерегистрации огнестрельного нарезного и холодного оружия, в установленный срок, подлежат привлечению к уголовной ответственности по ст. 182 ч. I—IУ УК РСФСР.

Курсы по подготовке в ВУЗ'ы ОБ'ЯВЛЯЮТ набор в группу 10 класса. Принимаются лица с 9-классным образованием или незакончившие 10 класс. Срок обучения 8 мес. Начало занятий с 20 сентября. Общежития и столовой не имеется.

Адрес: Барнаул, Интернациональная, 22, комната 11.

Приём с 4 до 7 час.

ТРЕБУЮТСЯ:

Барнаульскому хлебозаводу № 1 срочно — садчики, катчики, тестомесы, рабочие на строительство, дворник и коневозчики.

Обращаться: ул. Республики, 27, в отдел кадров.

На постоянную работу — прораб-строитель, ст. бухгалтер, кассир-инкассатор.

Обращаться: Красноармейский, 4, здание крайзо, контора «Главсельэлектро», а также слесари, токари, электрики, сторожа, уборщицы, плотники.

Обращаться: ул. Анатолия, 93.

ОРС'у завода транспортного машиностроения — зоотехник, техник-строитель, плановик-экономист, экспедиторы, бондари, рабочие на овощную базу, сторожа на овощную базу. Оплата по соглашению.

Обращаться: жилплощадка, дом 39, телефон № 9—14 и 5—38.

Барнаулторгу — сторожа и уборщицы в магазины, рабочие на подсобное хозяйство, портные, сапожники, печники-каменщики, штукатуры-маляры, столяры, плотники, чернорабочие, мастера по химической чистке.

Обращаться: ул. Льва Толстого, 32, отдел кадров.

Барнаульскому санаторию ВЦСПС на постоянную работу—мед. сестры, официантки, санитарки и разные рабочие.

Обращаться: ул. Парковая, 9.

Командование и политический отдел УИТЛиК УМВД с глубоким прискорбием извещают о внезапной смерти сотрудника УИТЛиК УМВД капитана **МАТВЕЯ ИВАНОВИЧА ШИПАЧЕВА,** последовавшей 6-го сентября, 1946 года, в 4 часа дня и выражают глубокое соболезнование семье покойного.

ТЕЛЕФОНЫ РЕДАКЦИИ И ИЗДАТЕЛЬСТВА: зам. редактора 15—48, отв. секретарь 18—12, партийный и отдел пропаганды 4—71, промышленно-транспортный, отдел культуры и быта 8—30, отдел писем трудящихся 19—22, сельскохозяйственный 15—84, зам. управляющего издательством 7—34, междугородний 17—78, дежурный телефон (круглые сутки) 3—46, стол заказов 3—06, главный бухгалтер 5—78, плановый и отдел об'явлений 20—25, отдел кадров 16—71, проходная 21—39.

АГ 25681. Издательство «Алтайская правда» г. Барнаул, Короленко, 105. Тираж 45.000 экземпляров.