ПРОЛЕТАРИИ ВСЕХ СТРАН, СОЕДИНЯЙТЕСЬ!

АЛТАЙСКАЯ ПРАВДА

Орган Алтайского краевого, Барнаульского городского комитетов ВКП(б) и краевого Совета депутатов трудящихся

№ 168 (7582) | Среда, 21 августа 1946 г. | ЦЕНА 20 КОП.

Сегодня в номере:

Изучение первого тома сочинений товарища Сталина (1 стр.).
Уборка урожая (1 стр.).
Вся страна праздновала День авиации (1 стр.).
Конкурс на лучшее предложение по экономии электроэнергии (1 стр.).
Соревнование городов РСФСР (1 стр.).
Две тысячи кубометров земляных работ (1 стр).
Лесники трудились самоотверженно (1 стр.).
Задание перевыполнили (1 стр.).
В ВЦСПС. Уборка урожая в подсобных хозяйствах и на огородах рабочих и служащих (1 стр.).
ЛЕКЦИЯ. **А. Азизян.** Борьба за идеологические и организационные основы большевистской партии (2 стр.).
Соревнование комбайнеров (3 стр.).
П. Поломошнов. По 800 снопов в день (3 стр.).
Рейдовые бригады приступили к работе (3 стр.).
В. Яров. Райком партии плохо руководит уборкой и хлебосдачей (3 стр.).
А. Крыжановский. Улучшить агротехнику озимых культур (3 стр.).
Из дневника знатного комбайнера Ф. В. Чабанова (3 стр.).
С. Яковлева. На строительном участке (3 стр.).
Л. Гусева. Автомат инженера Ковтуненко (3 стр.).
На Парижской Мирной конференции (4 стр.).
Процесс главных немецких военных преступников в Нюрнберге (4 стр.).
Требования арабских газет об эвакуации английских войск из Ирака и пересмотре англо-иракского договора (4 стр.).
Исчезновение политического редактора греческой газеты «Ризоспастис» (4 стр.).
Выход некоторых деятелей из оппозиционной группы Николы Петкова (4 стр.).

Сделать города культурными центрами

Новым пятилетним планом предусмотрена развёрнутая программа по благоустройству городов. Советам депутатов трудящихся, партийным и хозяйственным организациям нашего края предстоит провести огромную организаторскую работу, чтобы успешно справиться с поставленными задачами, умело, по-хозяйски использовать государственные ассигнования, привлечь к работам по благоустройству широчайшие массы трудящихся, полнее использовать народную инициативу.

В нашем крае уже развёртываются работы по благоустройству городов. В Барнауле начато строительство трамвая, в котором трудящиеся города принимают активное участие. Ведутся работы по мощению улиц, по архитектурному оформлению зданий, площадей и скверов. Значительные работы по благоустройству проведены в Бийске, Рубцовске и других городах нашего края.

Однако, сделано ещё пока очень мало. Темпы работ по благоустройству ни в коей мере не отвечают тем грандиозным задачам, которые вытекают из плана новой сталинской пятилетки.

К Барнаулу, являющемуся краевым центром Алтая, приковано внимание не только жителей города, но и трудящихся всего края. Каждый хочет видеть краевой город подлинно культурным центром, с красивым архитектурным оформлением домов, асфальтированными и мощёными улицами, хорошими театрами, кино, клубами. Барнаул должен составлять гордость всех тружеников Алтая.

К сожалению, Барнаулу нехватает многого, чтобы являть собой подлинную социалистическую культуру. Даже по внешнему облику города можно судить об огромной запущенности коммунального хозяйства, об отсутствии настоящей заботы о городских жителях. Тротуары почти на всех улицах обветшали, провалились, многие улицы, даже в центре города, не замощёны и во время дождей на них стоят непроходимые лужи, заборы в большинстве растасканы на топливо, улицы ночью не освещаются, хотя об этом уже не раз выносились решения городского Совета депутатов трудящихся. Городская электростанция работает очень плохо, банно-прачечный трест настолько запустил своё хозяйство, что горожанам месяцами негде помыться. Открытая недавно баня—хорошая, но она не удовлетворяет потребностей населения. Можно перечислить серию других больших и малых недостатков, которые ложатся серьёзным бременем на культуру и быт городского жителя.

Столько же незавидно выглядят в культурном отношении и многие другие довольно крупные города нашего края. Возьмите областной центр Ойротской автономной области — город Ойрот-Тура. Разве нет там в горах камня, чтобы замостить улицы и сделать приличные тротуары? Разве нет в горной тайге леса, чтобы построить хорошие изгороди и заборы? Строительные материалы в Ойротии имеются в избытке. Нехватает только инициативы областных и городских руководящих работников.

Рядом с городом Ойрот-Тура находится садоводческое хозяйство, где директором лауреат Сталинской премии тов. Лисавенко. Это поистине сказочный уголок, где помимо фруктовых деревьев и ягодников собраны и любовно выращены десятки редчайших сортов декоративных кустарниковых пород. Пользуясь питомником тов. Лисавенко, можно было весь город превратить в цветущий сад. И тем не менее, городские улицы почти не озеленены, а единственный садик, против облупившегося здания обкома партии и облисполкома, зарос бурьяном и крапивой.

Город Рубцовск за годы Отечественной войны превратился в крупнейший индустриальный центр. Здесь выстроены и работают такие крупные заводы, как Алтайский тракторный, «Алтайсельмаш», завод тракторного электрооборудования. Но в культурном отношении Рубцовск также нельзя поставить в пример. Жилищно-коммунальное строительство и благоустройство здесь очень сильно отстают от промышленного строительства.

В чём дело, почему наши города слишком медленно растут в культурном отношении? В этом, очевидно, сказывается неповоротливость городских Советов депутатов трудящихся и их коммунальных отделов. Не мобилизованы на это дело и городские партийные организации. Горсоветы ежегодно не дорасходуют на жилищно-коммунальное строительство и благоустройство миллионы рублей ассигнованных средств. В Барнауле и в текущем году создаётся угроза недовыполнения плана строительных работ. Прошло уже две трети года, а государственные ассигнования освоены только на 34 процента, план строительных и ремонтных работ выполнен на одну треть.

Но дело не только в средствах, а, главным образом, в использовании народной инициативы. Ведь сумели же омичи, делегация которых приезжала в Барнаул для заключения договора на соревнование, в течение одного месяца отремонтировать 16 тысяч погонных метров заборов и уличных ограждений, выкопать и восстановить 64 километра водосточных канав, построить свыше 28 тысяч погонных метров тротуаров и установить 720 уличных фонарей.

А разве у нас менее активны жители городов? Нет. Народная инициатива не иссякаема. Ярким подтверждением этому может служить строительство трамвая в Барнауле. В этой стройке принимают участие не только барнаульцы, городу помогают лесники, железнодорожники, жители сельской местности. Беда только в том, что наши строительные организации не умеют правильно использовать рабочую силу. Разве мало было случаев, когда на маленький участок трассы ставили до пяти тысяч участников воскресника, и люди не работали, а мешали друг другу. «Трамвайтрест» часто не обеспечивал фронт работы, не осуществлял технического руководства работами. Всё это, понятно, не могло не отразиться на производительности труда, на темпах стройки.

Методами народной стройки в Барнауле можно вести не только одну трамвайную трассу. Во всех городах возможно силами населения мостить улицы, строить тротуары, чинить заборы и садики, вести зелёные насаждения.

Если правильно организовать дело, то каждый рабочий, служащий, интеллигент примет участие в благоустройстве своего города, своей собственной усадьбы. Никто не откажется починить или сделать новый забор на своей усадьбе, поправить тротуар, разбить садик у дома и даже отремонтировать квартиру. Но ведь для этого нужны лес, кирпич, гвозди и другие материалы. А где их взять в нашем городе? Городской Совет до сих пор не организовал торговлю строительными материалами, тогда как в этом чувствуется крайняя необходимость. Торговлю стройматериалами надо непременно развернуть в каждом городе. В этом один из серьёзных источников повышения темпов городского благоустройства.

Сегодня открывается сессия Барнаульского городского Совета депутатов трудящихся, которая обсудит вопрос о соревновании Барнаула с городами Западной Сибири по благоустройству. Это соревнование должно стать массовым, общекраевым соревнованием за честь родного города, за превращение его в подлинно культурный, благоустроенный центр.

Изучение первого тома сочинений товарища Сталина

СИМФЕРОПОЛЬ, 19 августа. (ТАСС). Партийные и непартийные большевики Крыма изучают произведения товарища Сталина, включённые в первый том.

На одном из об'ектов Симферопольстроя коммунисты приступили к самостоятельному изучению трудов товарища Сталина. Инженер Фриндлянд изучает работу товарища Сталина «Класс пролетариев и партия пролетариев». К изучению произведений товарища Сталина приступили слушатели многих кружков и партийных школ. Так, в партшколе железнодорожного узла г. Феодосии изучается статья «Коротко о наших разногласиях».

На помощь самостоятельно изучающим труды вождя приходят лекторы и консультанты обкома партии, прочитавшие ряд лекций на темы: «Борьба товарища Сталина за организационные основы большевистской партии в период 1901—1907 годов», «Идеологические основы большевистской партии» и другие.

Партийные кабинеты Симферополя, Севастополя, Керчи, Сакского и Красногвардейского районов проводят индивидуальные консультации. Здесь готовится теоретическая конференция по отдельным произведениям товарища Сталина.

* * *

ЕРЕВАН, 19 августа. (ТАСС). Ереванский Дом пропаганды имени Берия оказывает большую помощь изучающим первый том сочинений товарища Сталина. Проведено несколько консультаций в Доме пропагандиста и на крупнейших предприятиях города. Для руководителей кружков, пропагандистов и заведующих парткабинетами организовано чтение лекций.

В Ереване получен второй том сочинений товарища Сталина. Армянское государственное издательство приступило к переводу его на армянский язык. Первый том сочинений уже переведён и находится в производстве.

* * *

УФА, 19 августа. (ТАСС). Партийный актив, рабочие и интеллигенция Башкирии изучают первый том сочинений товарища Сталина. На предприятиях и в учреждениях Уфы, Черниковска, Белорецка, Ишимбая и других городов проводятся лекции, инструктаж руководителей кружков, организуются выставки литературы. В городе Стерлитамак на собрании партийного актива была заслушана лекция о первом томе сочинений товарища Сталина. При горкоме начали работать три кружка для городского актива.

* * *

ПЕНЗА, 19 августа. (ТАСС). На предприятиях и в учреждениях города началось изучение первого тома сочинений товарища Сталина. 800 коммунистов Северного района города с большим вниманием прослушали лекцию о первом томе, прочитанную заведующим отделом пропаганды и агитации горкома партии тов. Трофимовым. На заводе имени Фрунзе также организован цикл лекций. В помощь изучающим сочинения товарища Сталина открыта выставка литературы.

УБОРКА УРОЖАЯ

КИЕВ, 19 августа. (ТАСС). Закончив косовицу колосовых, колхозы Украины начали уборку бобовых, проса, гречихи и других культур. К 15 августа скошено более 11 миллионов гектаров зерновых — 91,8 процента плана. Впереди идут Днепропетровская, Николаевская и Кировоградская области, убравшие 96—98 процентов зерновых культур. Всего по республике убрано комбайнами хлебов в два с половиной раза больше прошлогоднего. Значительно лучше проходят скирдование и молотьба. Заскирдовано более 90 процентов убранного урожая против 43 процентов в прошлом году. Обмолочено две трети скошенных хлебов.

Многие колхозы начали убирать лён, коноплю, табак, махорку, клещевину, эфиро-масличные и другие технические культуры.

* * *

ВИННИЦА, 19 августа. (ТАСС). Борясь за первенство в соревновании с киевскими хлеборобами, колхозы Винницкой области значительно раньше прошлогоднего закончили уборку колосовых культур. 95 процентов скошенного хлеба заскирдовано. Обмолочено свыше двух третей урожая. Повсеместно началась уборка проса и гречихи.

* * *

МИНСК, 19 августа. (ТАСС). Благоприятная погода в Белоруссии способствует быстрому росту и созреванию льна. Колхозы и крестьянские хозяйства республики убрали больше половины льняного массива. Полным ходом идёт обмолот и расстил льна.

* * *

ВЕЛИКИЕ ЛУКИ, 19 августа. (ТАСС). К 15 августа в области сжато зерновых в два с половиной раза больше, чем на это время в прошлом году. На полях Ильинского, Ирицкого и Октябрьского районов, где большинство колхозов успешно закончило косовицу озимых, началась уборка яровых культур.

КРАСНОСЛОБОДСК (Мордовская АССР), 19 августа. (ТАСС). В Мордовии установились солнечные дни, благоприятствующие уборке урожая. Впереди идёт Темниковский район, где скошено две трети площадей зерновых культур. Четыре района убрали половину хлебов, а в Краснослободском сжата вся рожь и заскирдовано более 60 процентов скошенного хлеба.

* * *

КИРОВ, 19 августа. (ТАСС). Колхозы Шурминского района в уборке хлебов занимают одно из первых мест в области. За первую половину августа они скосили 60 процентов зерновых и бобовых культур и вытеребили около 80 процентов посевов льна.

* * *

АЛМА-АТА, 19 августа. (ТАСС). В Южном Казахстане заканчивается уборка зерновых. Полностью убрали хлеба 343 сельхозартели.

Вся страна праздновала День авиации

БАКУ, 19 августа. (ТАСС). Трудящиеся Азербайджана широко отметили День сталинской авиации. Тысячи агитаторов на предприятиях, в колхозах, совхозах и МТС провели доклады и беседы о подвигах советских пилотов в дни войны. В Баку в городском саду состоялось торжественное собрание работников гражданского воздушного флота республики.

Днём на Приморском бульваре состоялись праздничные гулянья. Над городом пронеслись самолёты с планером на буксире. Тысячи бакинцев наблюдали показательные прыжки с парашютом. Вечером над городом вспыхнули разноцветные фейерверки, сопровождаемые величественным артиллерийским салютом в честь Дня авиации.

* * *

ТБИЛИСИ, 19 августа. (ТАСС). Торжественно отметили трудящиеся Грузии День сталинской авиации. Сады, парки Тбилиси с утра были заполнены народом. С большим интересом осматривали посетители выставки, посвящённые советской авиации. Подолгу останавливались они около боевых машин, участвовавших в воздушных сражениях. В Центральном парке культуры и отдыха состоялся большой концерт. Участники праздника встретились с лётчиками—Героями Советского Союза.

На стадионе «Динамо» открылась спартакиада личного состава войсковых частей военно-воздушных сил Тбилисского военного округа, посвящённая Дню авиации. В пионерских лагерях в день праздника зажглись костры. В гости к ребятам приехали лётчики и артисты. Во многих лагерях проходили соревнования юных авиамоделистов. Вечером в Тбилиси был произведён салют. Высоко в небо взвились разноцветные ракеты, освещая улицы, площади, сады и парки города.

Конкурс на лучшее предложение по экономии электроэнергии

Государственная инспекция по промэнергетике и энергонадзору при Министерстве электростанций СССР проводит Всесоюзный конкурс на лучшее предложение по экономии электрической и тепловой энергии. Утверждено 83 премии, в том числе три по 15 тысяч рублей и пять по 10 тысяч рублей.

Срок представления материалов на конкурс — 15 ноября. Однако уже сейчас в жюри начали поступать предложения из разных концов страны. Наиболее активное участие в конкурсе принимают москвичи и донбассовцы.

Значительная часть предложений является мероприятиями по улучшению технологии производства. Некоторые из них имеют большую ценность. Так, В. П. Ремин из Сталинска предложил реконструировать ферросплавные печи, что даст экономию около полутора миллионов киловатт-часов электроэнергии в год. Т. А. Богомолов из Балашихи, Московской области, разработал ограничитель бытовой нагрузки. При широком внедрении его может быть достигнута солидная экономия электроэнергии.

(ТАСС).

Соревнование городов РСФСР

Совет Министров РСФСР и ВЦСПС рассмотрели итоги социалистического соревнования городов РСФСР на лучшее проведение работ по благоустройству за второй квартал 1946 года.

Во втором квартале нынешнего года лучших показателей добились города Таганрог, Ставрополь и Горький.

Таганрогскому горисполкому присуждена первая премия, Ставропольскому горисполкому — вторая и Горьковскому горисполкому — третья премия.

Совет Министров РСФСР и ВЦСПС отметили, что горисполкомы Ленинграда, Свердловска, Воронежа, Курска, Иваново, Серпухова, Коломны и Подольска провели во втором квартале 1946 г. значительную работу по благоустройству городов.

(ТАСС).

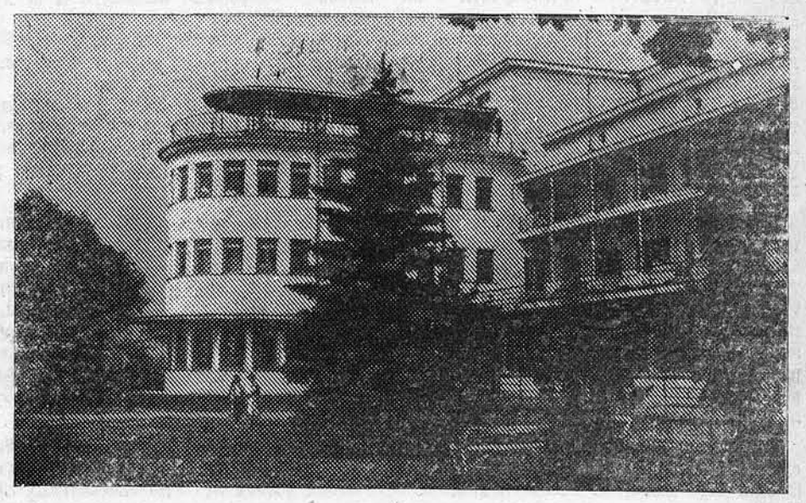

В курортном районе города Пярну, Эстонской ССР, открылся новый санаторий, располагающий лучшим в Прибалтике пляжем.
НА СНИМКЕ: фасад санатория.

Фото Г. Акмолинского. (Фотохроника ТАСС).

Воскресник в помощь строительству трамвая

Две тысячи кубометров земляных работ

Около пяти тысяч барнаульцев вышли 18 августа на воскресник по строительству трамвая. Предприятия и организации города в этот день послали на строительство 29 грузовых машин и 70 конных подвод.

Участники воскресника произвели 2.012 кубометров земляных работ, уложили на строительстве трамвайной подстанции 10 тысяч штук кирпича, выгрузили один вагон шпал и погрузили 45 тысяч штук силикатного кирпича.

Организованно и дружно проходили работы на участке, отведённом Железнодорожному району. Работами руководил председатель райисполкома тов. Быков.

Высокую производительность труда дали рабочие меланжевого комбината. Текстильщики девятый раз вышли на строительство трамвая. Они взяли обязательство произвести земляные работы на трёх больших участках. 18 августа они выполнили своё обязательство. В этот день хорошо работали ткачи Некрасова, Качанова, Серова, Крепшева, Бородина.

Активно участвовали в воскреснике рабочие котельного завода, стахановки-арматурщицы Варакина, Баранова, Подлужина работали за двоих каждая. Так они трудятся на заводе, не снижают темпов и на строительстве трамвая. Высокопроизводительно работала работница литейного цеха Наташа Суханова.

Работники городской электростанции в день воскресника сняли высоковольтную линию по Красноармейскому проспекту, протяженностью от Партизанской улицы до улицы 21-го Января.

Лесники трудились самоотверженно

С большим воодушевлением прошёл воскресник по оказанию помощи строительству трамвая на предприятиях треста «Алтайлес». На девяти лесопунктах и лесопромхозах в этот день нужно было заготовить и вывезти к погрузочным площадкам и местам сплава 1.100 кубометров шпальника и спецстолбов.

Поступившие в трест неполные данные говорят о том, что это задание намного перевыполнено. Лесорубы, трактористы, возчики — весь коллектив лесников, проникнутый благородным стремлением дать больше леса стройке трамвая, самоотверженно трудился в этот день. Домашние хозяйки, работники контор, ОРС'ов и больниц, также приняли активное участие в заготовке леса для города.

На Южаковском механизированном лесопункте значительно перевыполнены задания по заготовке, подвозке и вывозке леса. Здесь за день вывезено 387 кубометров древесины. Особенно хорошо поработали трактористы и шоферы. Так, например, трактористы Боровиков и Мордвинков подвезли по 110 кубометров леса за смену, вдвое перевыполнив дневные задания.

Шоферы, вывозившие лес на станцию Соколинскую, также показали образцы стахановского труда. Т.т. Ширяев, Фролов, Рябухин вывезли по пятьдесят кубометров леса, выполнив дневные нормы на 200 процентов. Отлично работали лесорубы Бахно, Меринов. Домашняя хозяйка тов. Лешлева на рубке леса выполнила задание на 245 процентов, а тов. Анисимова на 200 процентов.

В Петровском леспромхозе воскресник прошёл с большим трудовым под'ёмом. В этот день лесники в полтора раза перевыполнили задание по вывозке леса. В воскреснике приняли участие все работники хозяйства. Соседние колхозы помогли своими лошадьми вывезти лес. Отлично работали лесорубы Большанова, Ногих, Жиначева.

Обсуждая решение крайкома ВКП(б) о проведении воскресника в помощь строительству трамвая, коллектив Червянского механизированного лесопункта обязался вместо 110 кубометров вывезти 150.

В развернувшемся социалистическом соревновании лесорубы, трактористы, шоферы брали на себя повышенные обязательства. К участию в воскреснике были привлечены домашние хозяйки, молодёжь, служащие больницы, ОРС'а. На работу в лес вышли 204 человека. Они отлично потрудились в этот день. Червянцы заготовили 277 кубометров леса и вывезли 253 кубометра. С большим энтузиазмом работали медики. Их бригада из 12 человек заготовила 143 кубометра леса. Трактористы Казарцев, Елесов, Бочкарёв, Гладких значительно перевыполнили свои задания. Хорошо поработали шоферы, раскряжевщики, штабелевщики и грузчики. Бригада тов. Золотарёвой из 12 человек разгрузила в этот день 241 кубометр древесины. На шпалорезке работало десять человек. Они сделали 975 погонных метров шпал.

Задание перевыполнили

В день воскресника лесорубы, возчики, трактористы, шпалопилы треста «Запсибтранлес» работали с нарастающим производительным под'ёмом. Для строительства трамвая надо было напилить 6 тысяч штук шпал. И лесники, стремясь помочь барнаульцам, организованно вышли в лес. 3.645 рабочих лестранхозов, служащих, домохозяек работали в лесу.

18 августа был проделан огромный об'ём работы. Заготовили 11773 кубометра древесины, вывезли 1979 кубометров и напилили 6017 штук шпал. Трамвайстрою в этот день отгрузили 33 вагона шпал, а всего отгружено 89 вагонов.

Лучше всех работал коллектив Озерского лестранхоза (начальник тов. Басаргин, парторг тов. Назыров). Задание по воскреснику выполнено на 140 процентов, на 135 процентов выполнил задание Песьянский лестранхоз.

За восьмерых работал знатный лесоруб Контошинского лестранхоза Михаил Тарасович Порошин, он заготовил 40 кубометров древесины. Филипп Тимофеевич Косарымов выполнил план на 470 процентов. Напряжённо трудились лесовозчики Жирных, Локтев, Мозалов.

Шпалопилы, зная что именно продукция шпалопильных заводов требуется строительству трамвая, соревновались на лучшие результаты воскресника. Рещировщик-шпалопил Октябрьского лесопункта, Контошинского лестранхоза, Елена Петровна Мишина, при норме в 375 шпал, напилила 616 шпал. Не отстал от неё и шпалопил Курочанского лестранхоза Павел Фёдорович Дроздев, на 142 процента выполнил дневное задание шпалопил Озёрского лестранхоза Григорий Фёдорович Королёв.

Сеют озимые

АЛЕЙСК. **(От нашего соб. корр.).** Хороший урожай озимой ржи получил в этом году свеклосовхоз сахкомбината (директор тов. Щупак, главный агроном тов. Волошин). Средний сбор урожая составляет 11 центнеров с гектара.

Нынче, как и в прошлом году, сев озимых совхоз начал в самые лучшие сроки. 12 августа на поля вышли четыре агрегата. Посев ведётся по хорошо обработанным майским парам.

Впереди идёт Мамонтовское отделение (управляющий тов. Молодецкий). Агрегат Ефимьи Кандрашевой систематически перевыполняет дневное задание и даёт высокое качество сева. Этот агрегат уже засеял первые 40 гектаров озимой ржи.

Мед—государству

ЧАРЫШ. **(По телеграфу).** На Чарышский заготовительный пункт из колхоза «Путь Ленина», Тулатинского сельсовета, прибыл обоз с мёдом. На 5 подводах колхоз привёз 800 килограммов мёда и 450 килограммов воска первого сорта.

Обоз сопровождал лучший пчеловод района Леонид Иванович Березовский.

В ВЦСПС

Уборка урожая в подсобных хозяйствах и на огородах рабочих и служащих

Секретариат ВЦСПС принял постановление об уборке картофеля и овощей в подсобных хозяйствах и на огородах рабочих и служащих в 1946 году.

Профсоюзным организациям предложено оказать помощь руководителям подсобных хозяйств в привлечении на уборку всех трудоспособных членов семей работников этих хозяйств, а в необходимых случаях—рабочих и служащих предприятий с тем, чтобы не причинить ущерба основному производству. Привлечение рабочих и служащих допускается только с их согласия. До начала уборки необходимо ознакомить бригады, звенья и рабочих с графиком уборочных работ, нормами выработки, расценками, порядком оплаты труда и премирования. Следует добиваться выполнения и перевыполнения заданий на основе широкого развёртывания социалистического соревнования, внедрения сдельщины, применения премиальной системы оплаты. Итоги соревнования должны подводиться ежедневно.

Секретариат ВЦСПС поручил профорганизациям обеспечить работающих на уборке жильём, питанием, культурно-массовым обслуживанием, установить повседневный общественный контроль за качеством работ, правильностью учёта, приёмкой и охраной урожая.

Центральным, областным, фабрично-заводским и местным комитетам профсоюзов, комиссиям по огородничеству и животноводству предложено обеспечить первоочередное обслуживание транспортом для перевозки урожая семей погибших воинов, военнослужащих, инвалидов войны и труда.

По примеру прошлых лет разрешается рабочим и служащим с 1 сентября по 15 ноября беспрепятственно перевозить в поездах пригородного и местного сообщения, на судах местного значения картофель и овощи со своих огородов в пределах до 50 килограммов с оплатой стоимости по существующему тарифу.

(ТАСС).

ИЗВЕЩЕНИЕ

21 августа 1946 года, в 7 часов вечера, в помещении крайдрамтеатра созывается XXIV сессия Барнаульского городского Совета депутатов трудящихся.

Повестка дня:

1. О подготовке к зиме 1946 — 47 г. предприятий, культурно-бытовых, лечебных учреждений и рабочих жилищ. (Докладчик тов. Кузнецов).

2. О соревновании города Барнаула с городами Западной Сибири.

ИСПОЛКОМ ГОРСОВЕТА.

ЛЕКЦИЯ

В ПОМОЩЬ ИЗУЧАЮЩИМ МАРКСИЗМ-ЛЕНИНИЗМ

БОРЬБА ЗА ИДЕОЛОГИЧЕСКИЕ И ОРГАНИЗАЦИОННЫЕ ОСНОВЫ БОЛЬШЕВИСТСКОЙ ПАРТИИ

(К выходу первого тома Сочинений И. В. Сталина)

В первый том Сочинений И. В. Сталина входят произведения, написанные с 1901 года до апреля 1907 года. Эта книга ярко отражает борьбу нашего великого вождя и учителя за создание централизованной общероссийской марксистской партии рабочего класса, партии боевой, способной обеспечить гегемонию пролетариата в надвигавшейся буржуазно-демократической революции в России, вести рабочий класс по пути социалистической революции, по пути завоевания диктатуры. Эта борьба была образцом сочетания теории и практики, образцом творческого применения марксизма к конкретной действительности, умения развивать теорию на основе обобщения нового революционного опыта.

Товарищ Сталин, последовательно проводя идеи Ленина, вместе с ним разрабатывал идеологические, организационные, тактические и теоретические основы партии. Будучи отделён от Ленина тысячами километров, зачастую не получая своевременно ряда ленинских документов, товарищ Сталин самостоятельно ставил и разрабатывал важнейшие вопросы идеологии и политики партии в духе ленинизма.

В горниле революционной борьбы, в сложных условиях Закавказья товарищ Сталин ещё накануне революции 1905—1907 гг. создавал и воспитывал организации партии. На примере их боевой деятельности другие организации партии учились сплочению революционных сил различных национальностей для общей борьбы против царского самодержавия.

В первом томе Сочинений товарища Сталина мы находим глубоко научную и чёткую характеристику большевистской партии, как партии нового типа:

«Эта партия должна быть классовой партией, совершенно независимой от других партий, — и это потому, что она есть партия класса пролетариев, освобождение которых может совершиться только их же собственными руками.

Эта партия должна быть революционной партией,—и это потому, что освобождение рабочих возможно только революционным путём, при помощи социалистической революции.

Эта партия должна быть интернациональной партией, двери партии должны быть открыты для каждого сознательного пролетария,—и это потому, что освобождение рабочих —это не национальный, а социальный вопрос, имеющий одинаковое значение как для пролетария-грузина, так и для русского пролетария и для пролетариев других наций» (том I, стр. 348—349).

Партия большевиков, созданная и воспитанная Лениным и Сталиным, прошла славный боевой путь—от нескольких десятков марксистских кружков до великой партии, руководящей первым в мире государством рабочих и крестьян, могущественной державой социализма.

I.

Перенесёмся к тем годам, когда Ленин и Сталин начали строить большевистскую партию.

Царская Россия была средоточием всех противоречий империализма, она была «беременна революцией» более, чем какая-либо иная страна.

Россия по сравнению с другими странами Европы опоздала с буржуазно-демократической революцией. При наличии весьма концентрированного пролетариата Россия всё же оставалась полукрепостнической страной, ибо, несмотря на ликвидацию крепостного права, сохранялось всесилие помещиков, которые выжимали последние соки из отсталого, обнищавшего крестьянства. Рабочие подвергались жестокой эксплоатации и так же, как и крестьяне, были бесправны. Больше половины населения России подвергалось неслыханному национальному угнетению со стороны царской власти, которая, руководствуясь принципом «разделяй и властвуй», натравливала народы друг на друга.

Росла зависимость страны от иностранного капитала. Ещё в 1895 году Ленин писал: «Международный капитал протянул уже свою руку и на Россию» (т. I, стр. 436).

Вся система царского самодержавия обрекала страну на отсталость хозяйственную, на отсталость военную, на отсталость культурную. За эту отсталость Россия жестоко расплачивалась. Достаточно вспомнить Крымскую кампанию 1853—1856 годов и русско-японскую войну 1904—1905 годов — Россию били за её отсталость.

Передовые люди русского общества видели, в какой тупик завела страну царская власть. Революционный накал среди рабочих и крестьян усиливался, он был выше, чем в какой-либо иной стране. В России вызревала революция.

Основным вопросом этой революции был крестьянский, а именно борьба за землю, за ликвидацию помещичьего землевладения, за расчистку пути для быстрого капиталистического развития страны. Русская буржуазия боялась революции и предпочитала итти на сговор с самодержавием. Пролетариат оказался единственной общественной силой, способной возглавить буржуазно-демократическую революцию и довести её до конца, добиться уничтожения затхлого, гнилого царского режима, ликвидации помещичьего землевладения, национального гнета, отсталости и нищеты страны, чтобы итти дальше по пути социалистической революции. Ленин, говоря о первой русской революции, писал в 1907 году: «За всю нацию систематически, организованно, беспрерывно боролся один только пролетариат» (т. XII, стр. 38). Сталин писал в «Брдзоле»: «...В России и вообще везде только революционный пролетариат призван историей освободить человечество и дать миру счастье» (т. I, стр. 8).

Ленин и Сталин чувствовали всю грандиозность задач, которые легли на революционный рабочий класс.

Свалить царское самодержавие было делом нелёгким. Для этого нужно было создать сплочённую боевую организацию революционеров, способную устоять против царских жандармов и повести массы на штурм твердынь царизма. Смелые цели определили собою и характер партии, созданной Лениным и Сталиным. Это была партия нового типа, в корне отличавшаяся от существовавших тогда социал-демократических партий.

Между Марксом и Энгельсом, с одной стороны, и Лениным и Сталиным—с другой, лежала целая полоса безраздельного господства оппортунизма II Интернационала. Стремясь приспособить деятельность рабочих партий к интересам капиталистов, оппортунисты отказались от идеи диктатуры пролетариата, призывали рабочих довольствоваться мелкими подачками господ капиталистов.

Историческая заслуга Ленина и Сталина перед человечеством заключалась в том, что они отстояли революционную сущность учения Маркса и Энгельса, творчески применили её в новой эпохе, с гениальной прозорливостью разгадали, какая именно политическая партия рабочего класса требуется в условиях империализма вообще и в обстановке развёртывающейся буржуазно-демократической революции в России в частности.

Партия большевиков родилась тогда, когда противоречия капитализма обострялись, когда началась эпоха империализма. Возмущение в массах против классового и национально-колониального гнёта нарастало. Оппортунистические социал-демократические партии, воспитанные в духе реформизма, разумеется, не могли возглавить революционную борьбу рабочих и угнетённых народов. Исходя из этого, Ленин и Сталин боролись за создание другой, настоящей марксистской партии, партии нового типа, непримиримой к оппортунистам и революционной к буржуазии, партии, обладающей достаточно крепкой организацией, чтобы в огне жестоких схваток смело и уверенно руководить борьбой пролетариата за его гегемонию в буржуазно-демократической революции, за завоевание власти.

Трудности создания такой партии обуславливались не только свирепым террором реакционного царского режима, но и состоянием самого рабочего движения в России.

Правда, оно уже к тому времени имело большие успехи. Выросшее на базе промышленного под'ёма России 90-х годов рабочее движение превращалось в серьёзную политическую силу. С каждым годом борьба рабочих приобретала всё более острый, более революционный характер.

Но беда была в том, что социализм и рабочее движение долгое время существовали в России раздельно. Более того, в рабочем движении появилась тенденция игнорировать социалистическую пропаганду, стремление воспевать стихийное движение, преклоняться перед ним. Это течение выражали «экономисты»—бернштейнианцы на русской почве. Они не только не содействовали ликвидации существовавшей тогда идейной и организационной неразберихи в партийных организациях, но пытались увековечить кружковщину, раздробленность организаций, отрицали необходимость политической борьбы против самодержавия и создания единой централизованной политической партии рабочего класса. Поэтому идейный разгром «экономистов» был необходимым условием успеха в строительстве партии.

Таким образом, основоположникам нашей партии Ленину и Сталину пришлось при закладке фундамента партии в борьбе с оппортунистами, в борьбе с «экономистами» обосновывать необходимость создания политической партии рабочего класса, утвердить роль революционной теории и социалистической сознательности для того, чтобы придать стихийному рабочему движению организованный характер.

Ленинские слова — **«Роль передового борца может выполнить только партия, руководимая передовой теорией»**—стали девизом партии.

Ленинская газета «Искра», высоко поднявшая знамя революционного марксизма, со всей силой разоблачила мелкобуржуазную природу «экономистов». В их разгроме решающее значение имела книга Ленина «Что делать?». Ко II с'езду от идейных позиций «экономистов» осталось лишь неприятное воспоминание.

В своём историческом труде «Что делать?» Ленин первый в истории марксистской мысли обнажил до корней идейные истоки оппортунизма, показав, что они заключаются прежде всего в преклонении перед стихийностью рабочего движения и в принижении роли социалистического сознания в рабочем движении. Этим своим произведением Ленин гениально разработал идеологические основы большевистской партии.

Товарищ Сталин подверг «экономистов» критике на страницах «Брдзолы», которая вышла через 10 месяцев после появления первого номера ленинской «Искры». Газета «Брдзола», организованная Сталиным и Кецховели, последовательно проводила идеи ленинской «Искры» и была лучшей после «Искры» марксистской газетой в России.

В первом томе Сочинений товарища Сталина помещены две его статьи, опубликованные в «Брдзоле»: «От редакции» и «Российская социал-демократическая партия и её задачи». Эти статьи последовательно отстаивают ленинско-искровское направление. «Для товарища Сталина статьи «Искры», мне кажется, — писал тов. М. И. Калинин, — были не столько откровением, сколько авторитетным подтверждением сложившихся уже у него взглядов на революционное движение (М. И. Калинин, «К шестидесятилетию со дня рождения товарища Сталина», ОГИЗ, 1939 г., стр. 8).

Товарищ Сталин в первом же номере «Брдзолы» последовательно проводит идеи пролетарского интернационализма, отстаивая общность интересов всех отрядов рабочего класса многонационального российского государства. Он сформулировал основные политические задачи революционной рабочей газеты и всесторонне обосновал огромное политическое значение нелегального печатного органа для строительства партии, собирания сил рабочего класса, пропаганды идей революционного марксизма.

Сталинские статьи в «Брдзоле», проникнутые непримиримостью к оппортунизму, с железной логикой обосновывают необходимость соединения научного социализма с рабочим движением и создания централизованной боевой партии рабочего класса. Раскрыв оппортунистическую сущность «экономистов», товарищ Сталин указал, что эта группа социал-демократов оказалась неспособной раз'яснить рабочей массе конечную цель — социализм или хотя бы ближайшую цель — свержение самодержавия.

Сталин ясно предвидит грядущую победу рабочего класса: «поражение абсолютизма неминуемо», — писал он в «Брдзоле» (стр. 27).

Но победа не придёт сама. Её нужно завоевать. Для этого, учит товарищ Сталин, нужна сильная **«организация партии,** которая будет сплочена не только по названию, но и по своим основным принципам и тактическим взглядам» (стр. 28).

От успеха создания такой партии, указывал товарищ Сталин, зависело решение основной политической задачи—гегемонии рабочего класса в демократическом движении против царизма.

II.

В полном единстве с Лениным Сталин разрабатывал и развивал **идеологические основы** большевистской партии. Эти коренные вопросы жизни партии товарищ Сталин освещал как в упомянутых выше статьях в «Брдзоле», т. е. ещё до II с'езда партии, так и, в особенности, в трудах, написанных после с'езда.

Как известно, товарищу Сталину не пришлось участвовать в работах II с'езда партии. После побега из ссылки и ознакомления с решениями с'езда Сталин сразу же и безоговорочно становится на ленинские позиции, отстаивает их в борьбе с меньшевиками.

Хотя «экономисты» уже были разгромлены, но проблема внесения социалистической сознательности в стихийное рабочее движение не потеряла своей актуальности и остроты в борьбе против меньшевиков. Этому вопросу товарищ Сталин посвящает ряд своих работ, в которых мастерски отстаивает и развивает идеологические основы большевистской партии, всесторонне разрабатывает основной вопрос о стихийности и сознательности в рабочем движении.

Речь идёт о брошюре «Коротко о партийных разногласиях», о статье «Ответ «Социал-демократу» и о двух «Письмах из Кутаиса». Эти произведения, вошедшие в первый том Сочинений И. В. Сталина, оказали огромное влияние на формирование и развитие идеологии нашей партии.

«Письма из Кутаиса» были адресованы Сталиным его соратнику по революционной борьбе М. Давиташвили, жившему тогда в Лейпциге и входившему в лейпцигскую группу большевиков. В этих письмах Сталин горячо отстаивает ленинские идеи, остро критикует Плеханова, после II с'езда переметнувшегося в лагерь меньшевиков. Выступление Плеханова против Ленина Сталин квалифицирует как «чистейшее донкихотство». Особое внимание Сталин в этих письмах уделяет стихийности и сознательности рабочего движения, отстаивая ленинскую точку зрения.

Брошюра «Коротко о партийных разногласиях» написана в начале 1905 года и вышла нелегальным изданием летом того же года. Направленная против тифлисских меньшевиков, эта брошюра приобрела огромное общепартийное и теоретическое значение. Она принадлежит к выдающимся произведениям большевистской мысли и непосредственно примыкает к историческому произведению Ленина «Что делать?». В этой брошюре Сталин даёт уничтожающую критику оппортунистической теории стихийности и обосновывает значение революционной партии и революционной теории для рабочего класса.

Своим оппонентам из лагеря меньшевиков товарищ Сталин отвечает в статье «Ответ «Социал-демократу», опубликованной в закавказской большевистской газете «Пролетариатис Брдзола» («Борьба пролетариата») в августе 1905 года.

Ленин дал блестящую оценку выступлению Сталина о стихийности и сознательности в рабочем движении. В газете «Пролетарий» Ленин писал: «В статье «Ответ «Социал-демократу» мы отметим прекрасную постановку вопроса о знаменитом «внесении сознания извне». При этом Ленин не ограничился общей характеристикой статьи Сталина, а расчленяет её на узловые вопросы, рассматривая каждый вопрос в отдельности.

Разрабатывая проблему стихийности и сознательности в рабочем движении, товарищ Сталин затронул самый широкий круг вопросов, начиная от коренных положений философии марксизма о соотношении между бытием и сознанием, о роли идей и кончая конкретными задачами революционной борьбы рабочего класса.

Исходя из основного марксистского положения, что бытие обуславливает мышление, товарищ Сталин пишет, что в капиталистическом обществе существуют и борются две идеологии: буржуазная и социалистическая. Товарищ Сталин указывает, что буржуазные идеологи не дремлют, они по-своему подделываются под социалистов, пытаются подчинить рабочий класс своей идеологии.

Товарищ Сталин подчёркивает непримиримую борьбу двух идеологий: «...В наше время могут существовать только две идеологии—социалистическая и буржуазная, и где нет первой, там непременно появляется вторая и занимает её место...» (стр. 108).

Подчёркнутую товарищем Сталиным непримиримую противоположность буржуазного и пролетарского миросозерцания мы видим и в нынешние дни. Ленинизм — идеология революционного пролетариата—окончательно оформился, вырос, окреп и в исторической схватке с буржуазной идеологией одержал победу на одной шестой части земной суши.

Однако буржуазная идеология обладает способностью оживать. Не случайно и в период жестокой, суровой войны с гитлеровской Германией, войны, потребовавшей гигантского напряжения духовных и материальных сил советского народа, ЦК ВКП(б) вынужден был неоднократно исправлять извращения на идеологическом фронте.

На мировой арене не переставая идёт борьба между буржуазной и коммунистической идеологией.

Вот почему партия большевиков всегда требовала и требует от всех своих членов постоянной бдительности на идеологическом фронте.

В трудах, опубликованных в первом томе Сочинений, товарищ Сталин показал, что своими собственными силами рабочий класс может выработать лишь сознание трэд-юнионистское, т. е. убеждение в необходимости об'единиться в союзы, вести борьбу с хозяевами, добиваться от правительства мелких уступок и т. д.

Однако, указывает далее товарищ Сталин, было бы глубочайшим заблуждением считать, что рабочее движение без социализма никогда не приведёт пролетариат к победе. Это — «выдумка досужих людей» (стр. 103).

Товарищ Сталин подчёркивал, что рабочее движение без социализма когда-нибудь, разумеется, приведёт к социальной революции, но — «ценой долгих страданий и мучений». Соединение же рабочего движения с социализмом ускоряет и облегчает победу пролетариата, содействует ускорению победы нового прогрессивного общественного строя — социализма. Эту задачу разрешает коммунистическая партия, которая «извне» вносит социалистическое сознание в рабочее движение.

Рабочий класс в силу своего положения не имеет возможности выработать научный социализм, глубоко исследовать законы исторического развития. К нему приходит на помощь социал-демократическая партия, привлекающая в свои ряды передовых рабочих и лучших представителей буржуазной интеллигенции. Отсюда огромное значение передовых, прогрессивных идей для общественного развития.

Идеологи, учит товарищ Сталин, «побуждают к движению вперёд». «Теоретик опережает класс и раньше него подмечает зародыш будущего» (стр. 117).

В лице Ленина и Сталина наш народ имеет теоретиков именно этого типа. Научное предвидение Ленина и Сталина сыграло выдающуюся роль в борьбе за свержение буржуазно-помещичьего строя, за утверждение советского социалистического строя в СССР, в чудесном преобразовании нашей Родины.

III.

Произведения, вошедшие в первый том Сочинений И. В. Сталина, показывают, как товарищ Сталин разрабатывал **организационные основы** революционной марксистской партии. Замечательна в этом отношении статья «Класс пролетариев и партия пролетариев». В ней Сталин развивает организационные идеи большевизма, изложенные в знаменитой книге Ленина «Шаг вперёд, два шага назад».

Анализируя борьбу на II с'езде партии по организационному вопросу, товарищ Сталин показал весь вред мартовской оппортунистической формулировки § 1 Устава, которая широко открывала двери партии неустойчивым, непролетарским элементам. В этом произведении товарищ Сталин последовательно защищает ленинскую формулировку. Считая принятие II с'ездом партии мартовской формулировки «результатом недомыслия», товарищ Сталин выразил надежду, что «третий партийный с'езд несомненно исправит ошибку второго и примет формулировку тов. Ленина» (стр. 72).

Так оно и произошло: собравшийся в апреле 1905 года III с'езд, действительно, принял ленинскую формулировку первого параграфа партийного устава.

Какие же организационные основы партии освещены товарищем Сталиным в этой статье? Подобно ленинскому труду «Шаг вперёд, два шага назад», сталинская статья указывает, что партия большевиков —это **передовой, сознательный** и **организованный** отряд рабочего класса, построенный на началах **централизма, железной дисциплины.**

Настойчиво и упорно товарищ Сталин проводит мысль, что партия большевиков, поставившая своей целью «руководить **борющимся** пролетариатом, должна представлять не случайное скопление одиночек, а сплочённую централизованную **организацию,** чтобы можно было направлять её работу по единому плану» (стр. 64).

Большевистская организация сильна не только своей сплочённостью, но и последовательно революционной программой, тактикой. «**Единство** программных, тактических и организационных взглядов является той почвой, на которой строится наша партия. Лишь **единство** этих взглядов может об'единить членов партии в **одну** централизованную партию. Рушится единство взглядов — рушится и партия» (стр. 64).

История партии подтверждает глубокую правоту этих слов. Большевики побеждали, потому что их революционные цели, задачи были подкреплены революционной тактикой, железной централизованной организацией, ибо Ленин и Сталин воспитывали партию как союз **единомыслящих,** союз **единодействующих** бойцов.

В статье «Класс пролетариев и партия пролетариев» товарищ Сталин даёт образное определение природы большевистской партии: «Наша партия есть **крепость,** двери которой открываются лишь для проверенных», «для достойных». (стр. 67).

Кто же они, «проверенные», «достойные»? Это те, кто «считает своей обязанностью слить свои желания с желаниями партии» (стр. 66) и «безусловно... подчиняться партийной дисциплине» (стр. 69), это те, которые могут быть руководителями борющегося пролетариата.

Нельзя ограничиваться, указывает товарищ Сталин, тем, что вступающий в партию принимает партийную программу, тактику, организационные принципы. Нужна активная борьба за линию партии. «Всем известно, что на свете существует немало болтунов, которые с удовольствием «примут» партийную программу, тактику и организационные взгляды, но ни на что, кроме болтовни, не способны. Было бы осквернением святая святых партии назвать такого болтуна членом партии (т. е. руководителем армии пролетариев)!» (стр. 65).

Сталинская статья «Класс пролетариев и партия пролетариев» учит большевистской партийности, зовёт коммунистов к бдительности, к высокой принципиальности и активности, к инициативе в борьбе за линию партии и чистоту её рядов.

IV.

Для успешного построения единой централизованной партии необходимо было разгромить националистов, которые пытались расколоть силы революционного пролетариата созданием отдельных национальных партий и которые тем самым содействовали осуществлению коварной политики царизма — «разделяй и властвуй».

Большевики смело изобличали царскую политику угнетения народов, разжигания межнациональной распри. Следуя Марксу и Энгельсу, они пропагандировали идеи интернационализма, общности интересов трудящихся различных наций в их освободительной борьбе. Эти идеи были воплощены в принятой вторым с'ездом программе партии, подчёркивающей право на самоопределение за всеми народами, входящими в состав государства. Эти идеи, способствовавшие внедрению социалистического сознания в ряды трудящихся, нашли отражение и глубокую разработку в первом томе Сочинений И. В. Сталина.

В Закавказье был особенно сложный межнациональный переплёт. Но здесь благодаря руководству товарища Сталина образцово осуществлялась национальная политика партии. Краковское совещание ЦК РСДРП с партийными работниками (январь 1913 г.), настойчиво требуя от партийных организаций дать самый решительный отпор воинствующему национализму, призвало проводить «на деле единство снизу, как это ведётся издавна на Кавказе» («ВКП(б) в резолюциях», т. I, стр. 199). Опыт закавказских большевиков по интернациональному сплочению трудящихся приобрёл огромное общепартийное значение.

Читая первый том Сочинений товарища Сталина, чувствуешь, с какой революционной страстностью выступал товарищ Сталин против межнациональной распри и изуверской политики царских жандармов. Нельзя без волнения читать написанную товарищем Сталиным прокламацию Тифлисского комитета, выпущенную 13 февраля 1905 года, — «Да здравствует международное братство!». Прокламация разоблачила действительных виновников армяно-татарской резни в Баку, она призывала к бдительности. Этот документ выразительно говорит о том, в какой исключительно сложной и напряжённой обстановке товарищ Сталин выковывал идеологию дружбы народов.

В другой прокламации, также посвящённой пропаганде идеи дружбы народов, товарищ Сталин формулирует коренное теоретическое положение национальной политики партии:

«Вы хотите уничтожения **всякой** национальной вражды? Вы добиваетесь полной солидарности народов? Так знайте же, граждане, что только с уничтожением неравенства, только с устранением капитализма уничтожится всякая национальная рознь!

Торжество социализма — вот в конце концов к чему должны вы стремиться!

Но кто сметёт с лица земли гнусные порядки царизма, кто избавит вас от погромов? — Пролетариат, руководимый социал-демократией.

А кто разрушит капиталистические порядки, кто водворит на земле международную солидарность? — Тот же пролетариат, руководимый той же социал-демократией.

Пролетариат и только пролетариат — вот кто завоюет вам свободу и мир» (стр. 87).

Слова эти с большой силой звучат и сегодня, после второй мировой войны, когда в колониях идёт жестокая борьба против угнетения, когда остатки фашизма и его отравленной расовой идеологии не ликвидированы, когда тысячи и тысячи фактов подтверждают бесспорную мысль, что только победа пролетариата, только власть трудящихся приносит освобождение угнетённым народам и ликвидирует межнациональную рознь.

Огромный интерес с точки зрения развития идеологии партии представляет помещённая в первом томе статья товарища Сталина «Как понимает социал-демократия национальный вопрос?». В этой статье товарищ Сталин теоретически обосновывает и раз'ясняет программу марксистской партии по национальному вопросу, разоблачает буржуазный национализм грузинских федералистов-социал-демократов и других националистических групп в Закавказье, критикует оппортунистический принцип национального размежевания пролетариата, последовательно отстаивает интернационалистский тип пролетарских классовых организаций в России.

В этой статье Сталин выступает как крупный теоретик национального вопроса, мастерски владеющий марксистским диалектическим методом. В ней даны в зародыше идеи, развитые позднее Сталиным в его классической работе «Марксизм и национальный вопрос».

В статье показано, что эксплоататорские классы общества лишь спекулируют на национальном вопросе, стремясь тем самым укреплять своё господство. Таковы грузинские дворяне и помещики, такова грузинская буржуазия. Не помогала многим из них и социалистическая вывеска. Товарищ Сталин разоблачает «социалистический» орган «Сакартвело», вскрывает его буржуазно-националистическое нутро.

В этой статье товарищ Сталин сформулировал коренное теоретическое положение, являющееся ключом к пониманию всей ленинско-сталинской национальной политики. Он раскрывает двустороннюю задачу партии: добиваться права самоопределения наций с обязательным сохранением внутри каждой нации самостоятельной классовой позиции пролетариата.

Комментируя статью программы партии, трактующую о самоопределении наций, товарищ Сталин пишет: «...Предоставляется национальностям право, в силу которого они будут стараться устроить свои национальные дела согласно своим желаниям (например, вовсе «освободиться», отделиться)» (стр. 50).

Надо заметить, что право наций «на отделение» было сформулировано партией лишь позже. Таким образом, эта статья Сталина задолго до партийного решения выдвинула существенное дополнение к нашей национальной программе.

Учитывая уровень культуры и сознательности угнетённых народов, товарищ Сталин в этой статье указывал, что «мы всегда и везде будем защищать от полицейских насилий самодержавия не только полезные, но даже бесполезные учреждения этих национальностей, так как интересы российского пролетариата подсказывают нам, что только сами национальности имеют право уничтожать или развивать те или другие стороны своей национальной культуры» (стр. 46).

Эти сталинские слова, полные глубочайшей диалектики, раскрывают выдающуюся особенность большевистской партии: её гибкость, умение сплотить вокруг борющегося пролетариата все силы, которые могут содействовать решению главных задач революции.

Провозглашая идею полной свободы национального развития народов, товарищ Сталин вместе с тем формулирует и непосредственные классовые задачи пролетариата угнетённой нации: воспитывать народ в духе социализма, добиваться того, чтобы желания народа были «подлинно социал-демократическими». Социал-демократия выступает вместе с тем против некоторых реакционных «национальных» нравов, обычаев, учреждений, что вовсе не мешает партии бороться против полицейского насилия над этими нравами, обычаями и учреждениями.

Таковы вкратце коренные вопросы национальной политики партии, разработанные товарищем Сталиным в статье «Как понимает социал-демократия национальный вопрос?». Эта статья помогает советским людям понять основы национальной политики партии, а за рубежом для угнетённых народов служит оружием борьбы за национальное освобождение.

Испытанная в многочисленных боях с врагами партия Ленина—Сталина с честью пронесла знамя революционного марксизма через огонь трёх революций, организовала победу советского общественного и государственного строя, добилась торжества социализма в СССР, превращения нашей Родины в могучую индустриально-колхозную державу.

В Великой Отечественной войне против гитлеровской Германии большевистская партия, руководимая Сталиным, прошла особенно суровое испытание. Она была вдохновителем и организатором победы над немецко-фашистскими захватчиками. В этой войне с особой силой обнаружилась высокая жизнеспособность большевистской партии, её идеологии, тактики, её организационных принципов.

Под славным знаменем Ленина—Сталина коммунистическая партия добьётся новых всемирно-исторических побед.

А. АЗИЗЯН.

НАРЯДУ С УБОРКОЙ И ХЛЕБОСДАЧЕЙ В УСТАНОВЛЕННЫЕ СРОКИ ПОСЕЯТЬ ОЗИМЫЕ

☆ ☆ ☆ ☆

Рейдовая бригада приступила к работе

ШЕЛАБОЛИХА. **(От нашего соб. корр.).** При редакции газеты «Знамя Советов», Шелаболихинского района, состоялось совещание селькоров, на котором обсуждался вопрос о проведении рейда по борьбе с потерями на уборке урожая. Участники совещания обменялись опытом работы и утвердили план проведения рейда. Райком ВКП(б), одобрив предложение совещания, принял специальное постановление, обязывающее секретарей первичных парторганизаций оказывать повседневную помощь рейдовым бригадам.

В ряде колхозов рейдовые бригады приступили к работе. Например, рейдовая бригада, возглавляемая редактором стенной газеты тов. Татарских (колхоз «Спартак»), обнаружила, что лобогрейки не имеют зерноуловителей, сбор колосьев не организован, охрана хлеба отсутствует. Члены бригады поставили об этом в известность правление артели и потребовали от него немедленно устранить недостатки.

Правление согласилось с мнением рейдовой бригады и наметило пути ликвидации неполадок. На второй день было организовано подгребание и сбор колосьев, лобогрейки оборудовали зерноуловителями. Для охраны хлеба на токах выделены сторожа.

Соревнование комбайнеров

СОРОКИНО. **(По телеграфу от нашего соб. корр.).** Комбайнер Сорокинской МТС Григорий Ткач, работая на полях сельхозартели «Красный Чумыш», систематически перевыполняет нормы выработки. Комбайном «Сталинец» он убирает по 20 гектаров в день. Качество уборки хорошее.

АЛЕЙСК. **(От нашего соб. корр).** Широко развернулось социалистическое соревнование на уборке среди алейских комбайнеров. В Алейской МТС первенство держит комбайнер Иван Власенко, убравший одним «Сталинцем» 110 гектаров.

Вторую сотню гектаров убирают комбайнеры этой же МТС т.т. Проценко, Назаренко и Переверзева.

МИХАЙЛОВКА. Комбайнер Степной МТС тов. Коробейников взял обязательство убрать за сезон безмоторным комбайном «Сталинец» 1.000 гектаров. Своё обязательство он подкрепляет делом. За первые три дня уборки тов. Коробейников убрал хлеб с площади 102 гектара, перевыполнив норму на 200 процентов.

По 800 снопов в день

В сельхозартели «Завет Ильича», Чарышского района, на уборке урожая заняты все конно-уборочные машины. Машинисты второй бригады Я. Огнерубов, Н. Медведева, М. Красков и А. Митюшина выполняют дневную норму на 150 процентов.

Вслед за косовицей организованы вязка снопов и подгребание колосьев. Вязальщицы Черкасова и Решетова связывают по 800 снопов в день, а вязальщицы Белкина, Лобанова, Медведева и Соколова — по 700 снопов.

На полях этого колхоза не найдёшь колосьев. Их подгребли ручными граблями и собрали вручную.

П. ПОЛОМОШНОВ.

Райком партии плохо руководит уборкой и хлебосдачей

БЫСТРЫЙ ИСТОК. **(Наш соб. корр.).** Колхозам Б.-Истокского района предстоит убрать 16.276 гектаров зерновых культур, а убрано за декаду августа всего лишь 1.600 гектаров.

В первые дни косовицы руководители колхозов ссылались на то, что хлеба, якобы, зелёные и немедленно не включились в уборку, а когда рожь дошла до восковой зрелости, стали ждать комбайнов. Косовицу ржи простейшими машинами и вручную по-настоящему не организовали.

Секретарь райкома партии тов. Васильев об'ясняет:

— Мы затянули сенокошение, поэтому не могли сразу взяться за уборку зерновых.

Откровенное признание тов. Васильева необходимо дополнить ещё и тем, что когда можно было начать выборочную уборку ржи простейшими машинами и вручную, колхозники косили сено для своих коров.

Сейчас, когда идёт массовая уборка зерновых, районные руководители жалуются на то, что хлеб у них сырой, поэтому колхозы района медленно сдают зерно государству. Спрашивается, кто в этом повинен, как ни сами руководители колхозов и района?

По указанию крайкома партии и крайисполкома до начала уборки хлебов в районе нужно было построить 38 упрощённых зерносушилок и 125 крытых токов, а построено только 5 зерносушилок и 50 риг. Сейчас на токах колхозов имеется больше 3.000 центнеров хлеба, а сдано государству только 500 центнеров.

Во многих колхозах недопустимо ослабла трудовая дисциплина. Люди выходят на работу поздно и уходят рано. В некоторых колхозах до сих пор нет рабочих планов. Когда мы спросили членов сельхозартели имени Ворошилова—знакомы ли они с планом уборочных работ — те удивились и ответили, что ни о каком плане не знают.

Социалистическое соревнование на уборке урожая отсутствует, досок показателей нет, стенные газеты выходят от случая к случаю. Надо сказать, что и районная газета не является организатором социалистического соревнования на уборке урожая, она явно отстаёт от жизни.

26 июля в Быстром Истоке проходило районное совещание передовиков сельского хозяйства. Участники совещания обратились ко всем колхозам района с призывом — во-время и без потерь убрать обильный урожай и досрочно рассчитаться с государством по хлебопоставкам. Документ этот был опубликован в районной газете только 10 августа.

Такая «оперативность» — общий стиль работы быстроистокских руководителей.

В. ЯРОВ.

Улучшить агротехнику озимых культур

Колхозы приступили к севу озимых культур, которые занимают видное место в хлебном балансе нашего края. В восточной группе районов удельный вес озимой ржи составляет около 30 процентов от общей посевной площади, а в целом по краю около 19 процентов.

Посев озимых даёт колхозам огромные преимущества во время весеннего сева, так как план сева яровых культур становится гораздо меньше. В уборочный период озимые созревают раньше яровых. Это также разряжает напряжённость уборочной.

Введение в севооборот озимой ржи значительно уменьшило засорённость полей. Такие важнейшие культуры, как яровая пшеница, сахарная свекла и другие получили хорошего предшественника. Всё это позволяет достигать систематического роста урожайности сельскохозяйственных культур.

Однако, вследствие грубых нарушений агротехники обработки посевов часть озимых культур погибает во время зимы или становится редкой и поэтому даёт низкие урожаи. В прошлом году озимые были посеяны в поздние сроки, во второй половине сентября и в октябре месяце и не по специально подготовленным парам, а по свежевспашке. Предпосевная подготовка почвы во многих случаях проводилась непосредственно перед посевом, когда почва ещё не успела осесть. В результате такой низкой агротехники озимые легко погибают от мороза, убивающего не защищённые почвой жизненные центры всходов от ветра, сваливавшего плохо укоренившиеся растения, или от недостатка влаги, препятствовавшего развитию вторичных корней.

Неудивительно поэтому, что несмотря на исключительно благоприятные метеорологические условия этого года, озимые дают низкий урожай, особенно в южной группе районов (Егорьевском, Локтевском и др.).

Однако отдельные районы не учли ошибок прошлого года и вновь не подготовили земли под посев озимых. В Грязнухинском районе нужно будет посеять десять тысяч гектаров ржи, а земли подготовлено всего лишь 2,1 тысячи гектаров, или 23 процента. Меньше половины заготовлено земли в Петропавловском и Усть-Калманском районах. Не закончена подготовка земель под озимые посевы в районах: Усть-Пристанском, Змеиногорском, Барнаульском, Курьинском и других. Повидимому в этих районах собираются опять, как и в прошлом году, сеять озимые по свежевспаханным землям, что неизбежно поведёт к оседанию почвы и обнажению самого важного жизненного центра растения — узла кущения.

Ещё хуже обстоит дело с обработкой заготовленных земель. Если по краю всего поднято паров 52,5 процента, то обработка их проведена всего лишь на 14 процентов. Это значит, что около трёхсот тысяч гектаров паров заросли сорняками, которые извлекли из почвы огромное количество питательных веществ и влаги и в значительной степени обесценили паровые поля.

Не лучше обстоит дело и с сеялками. В Курьинской и Кузнецовской МТС, Курьинского района, и Ворошиловской МТС, Егорьевского района, сеялки разбросаны по полям. Ремонтом их никто не занимается.

Учитывая ошибки прошлого года, надо улучшить агротехнику предпосевной обработки ржи. Только при соблюдении всех правил агротехники можно полностью сохранить посевы от гибели в суровых зимних условиях Сибири и обеспечить получение хорошего урожая.

Особо важное значение имеют сроки сева. Наукой и практикой установлено, что в условиях нашего края лучшим временем для посева озимых является период с 10 августа по первое сентября. За осень озимые успевают в достаточной степени раскуститься, окрепнуть и постепенно закалиться под действием утренних заморозков и зимой даже при сильных морозах не вымерзают, а весной нормально развиваются.

Большое значение имеет заделка семян. Глубоко заделанные семена, попадая в достаточно влажную среду, быстро и дружно всходят. Они развивают мощную корневую систему и глубже закладывают узел кущения. При глубокой заделке семян всходы получаются более устойчивые против полегания, с крепким стеблем. Это даёт им возможность лучше противостоять неблагоприятным метеорологическим условиям (засуха, вымерзание и т. д.).

При очень мелкой заделке резкие колебания температуры поверхностного слоя почвы гибельно действуют на семена. Попадая часто в сильно засушливый слой, семена могут лежать очень долго, не давая ростков. Кроме того, они в большом количестве уничтожаются птицами. Многочисленные опытные данные показывают, что для озимых культур в наших условиях нормальной глубиной заделки семян необходимо считать 7—8 сантиметров.

Особое значение имеет посев качественными семенами. Сортовые растения более устойчивы против неблагоприятных условий и, как правило, дают на 15—50 процентов выше урожай. Вот почему необходимо в первую очередь убрать семенные участки озимых культур, обмолотить урожай просушить зерно на солнце, тщательно очистить, отсортировать и провести проверку на всхожесть и посевные качества.

Посевы должны проводиться только протравленными семенами. За последние годы руководители колхозов и агрономы мало уделяли внимания протравливанию семян против твёрдой головни. В результате чего поражение хлебов головнёй резко увеличилось, что уменьшает валовой сбор зерна и снижает его качество. Нынче нужно добиться, чтобы ни одного килограмма семян не было высеяно без протравливания. При протравливании семян приходится пользоваться ядами и невнимательное отношение к работе может вызвать понижение или полную потерю всхожести семян. Поэтому весь процесс протравливания должен проводиться с точным выполнением инструкции.

Весь посев озимых должен быть произведён рядовыми сеялками. Колхозы и МТС края имеют все возможности для того, чтобы провести озимый сев в лучшие сроки и на высоком агротехническом уровне. Нет сомнения, что они справятся с этой задачей.

А. КРЫЖАНОВСКИЙ,
главный агроном Южного управления крайзо.

Проверяем выполнение обязательств

На строительном участке

Неузнаваемо изменилась когда-то далёкая, глухая окраина Барнаула, там, где нынче высятся корпуса завода транспортного машиностроения. На заброшенных пустырях вырос большой рабочий посёлок. С каждым годом посёлок разрастается. Машиностроители получают удобные, благоустроенные квартиры, размещаются в красивых, уютных домиках. Скоро будет закончен заводской клуб — гордость рабочего посёлка. А строительство жилых домов для завода продолжается. Все рабочие будут жить в хороших домах. Так записано в пятилетнем плане завода.

Жилые дома для рабочих завода транспортного машиностроения строят рабочие треста «Стройгаз». За последнее время строители добились серьёзных успехов. Они улучшают качество строительства, сокращают сроки.

* * *

Строительный участок прораба тов. Короткова. Возводится большой кирпичный 3-х этажный жилой дом. Для человека, не посвящённого в методы строительства, покажется несколько странным, что на стройке этого дома одновременно работают каменщики, плотники, штукатуры, печники. До сих пор было принято, что вначале на стройке дома работают только каменщики. Они возводят стены всех этажей. И только когда закончится кирпичная кладка, в дом входят плотники, затем печники.

Вот уже третий год стройучасток прораба тов. Попова, а затем прораба тов. Короткова успешно ведут строительство по новому методу: это метод максимальной концентрации различных строительных процессов. Когда каменщики, печники и плотники переходят во второй этаж, то в первом начисто готовы балконы, террасы с поручнями, балясинами, установлены двери, окна. А лестницы проложены до третьего этажа. Строители перешли только в третий этаж, а в первом этаже уже заканчивается штукатурка и отделочные работы.

Это комплексная работа с участием всех строительных профессий. Все работы по одному этажу ведутся одновременно.

Фундамент жилого дома № 14 был заложен 1 июля 1946 года. Люди обязались выстроить дом за 2 месяца. Сроки напряжённые, но коллектив строителей—участник социалистического соревнования за перевыполнение пятилетнего плана, и поэтому взял повышенные обязательства.

Вот молодая каменщица, восемнадцатилетняя Аня Поспелова со своей подругой Антроповой возводят стену дома. Быстро мелькают девичьи руки, точно, размеренно укладываются кирпичи в слой раствора. Рядом трудятся девушки-печники Черепанова и Кочетова. Здесь же работают плотники.

Много кирпича и раствора требуется на строительство. То и дело к дому под'езжают тяжёлые грузовики с кирпичом и раствором. В специальных металлических люльках крана подаются на третий этаж тачки, груженные кирпичом и раствором. Люлька под'ёмного механизма находится в непрерывном движении. Вот она поравнялась с площадкой. Мотористка выключила мотор, и люлька, дрогнув, остановилась. Подсобные рабочие приняли тачки и на площадке зычно разносится:

—Эй, кому кирпича! Кому раствора!

Ни на секунду не замедляется ритм работы. У каменщиков и печников неиссякаемый запас кирпича и раствора.

Только знай, укладывай. 2500 штук кирпича в день укладывает звено Ани Поспеловой.

Чем быстрее работают каменщики, тем энергичнее приходится двигаться плотникам. Надо во-время сделать наружные площадки, балки, перегородки, подмости. Задержатся плотники, значит остановится кирпичная кладка. И эта взаимная зависимость увлекает молодых рабочих. Весело спорится работа. Плотники не задерживают каменщиков.

А плотники хороши! Молодые, но уже высококвалифицированные рабочие. Это комсомольско-молодёжная бригада тов. Жарко. Три года работают вместе. План выполняют на 140, на 150 процентов. По 700 — 800 рублей в месяц зарабатывают плотники.

Строительный участок прораба Короткова можно назвать молодёжным. Очень мало там кадровых строителей. Но как замечательно трудятся эти энергичные юноши и девушки! И каменщица Аня Поспелова, и штукатур Лена Соколова, и плотник Петя Сахаров — все об'единены одним чувством, одной мыслью — перевыполнить свои социалистические обязательства. И они их перевыполняют. Дом растёт не по дням, а по часам. Новый метод оправдывает себя, даёт большой выигрыш во времени, средствах, рабочей силе, механизмах и стройматериалах.

Через две недели стройка будет закончена. Заводские рабочие получат ещё двадцать новых квартир. Квартиры действительно безупречны и удовлетворят самую требовательную, взыскательную хозяйку. Уютные, просторные комнаты, аккуратно сложенные небольшие плитки с духовыми шкафами, балконы, безукоризненно оштукатуренные стены.

Добрым словом вспомнят заводские рабочие молодых строителей.

С. ЯКОВЛЕВА.

Автомат инженера Ковтуненко

В Законе о пятилетнем плане уделено большое внимание вопросам повышения производительности труда, непосредственно зависящим от широкого внедрения новой техники в нашу промышленность. Последним достижением в этой области являются станки-автоматы, многоагрегатные станки и автоматические линии. В механических цехах автоматизация уже начинает широко внедряться в производство. Но в горячих цехах, в частности в кузницах, с их своеобразной технологией, за последнее время новые методы работы почти не внедрялись. Вот почему особый интерес представляет разработанный старшим инженером-конструктором тов. Ковтуненко универсальный автомат к ковочным машинам.

Автомат представляет собой сравнительно несложное приспособление, устанавливаемое на рабочем месте. Он должен производить полностью все операции, выполняемые штамповщиками, и дополнительно нагревать токами высокой частоты проходящий через него металл.

Приспособление автоматически подаёт металл в штампы, перекладывает его по ручьям, выключает машину, поднимает вверх штангу, подаёт её вперёд до упора, выключает вновь машину и продолжает работу до окончания загруженной в него штанги, после чего автоматически останавливается. После снятия отхода и загрузки новой штанги, машина включается педалью.

При высадке поковок из мерных заготовок (типа клапанов) необходима только загрузка бункера заготовками. Такой метод работы позволяет внедрить в кузнечных цехах многостаночное обслуживание, ликвидирует вредный для здоровья и тяжёлый труд штамповщика и нагревальщика. Применение автомата повышает производительность на 300—400 процентов (в зависимости от вида работ), даёт возможность строго выполнять установленный технологический процесс как нагрева, так и высадки, что в свою очередь уменьшит брак и улучшит качество поковок. Помимо того, высокочастотный нагрев в автомате даст возможность экономить металл за счёт уменьшения допусков и припусков, получать чистую поверхность поковки без окалины, поднять культуру работы ковочных машин в кузницах до уровня механических цехов и т. д.

Эксплоатация автомата инженера Ковтуненко, помимо всех перечисленных преимуществ и выгод, даёт ещё и значительную экономию средств.

Этим проектом заинтересовалось наше Министерство. Тов. Ковтуненко вызван в Москву для реализации своего предложения.

Л. ГУСЕВА.
Барнаульский завод транспортного машиностроения.

ИЗ ДНЕВНИКА ЗНАТНОГО КОМБАЙНЕРА Ф. В. ЧАБАНОВА

(Фрунзенская МТС, Родинского района)

3 августа 1946 года. Под вечер дал первые два круга. Скосил восемь гектаров ржи. Комбайны работают чётко. Рожь местами сорная, много полыни. Председатель колхоза «Новая жизнь» тов. Золотарь обещал послать людей, чтобы очистить участок от травостоя.

Старики говорят, что много полыни, значит и хлеба много. В неурожайные годы её почти не было. А нынче она выросла везде, где её не выпололи.

Полынь меня не страшит. Через барабаны молотилок хоть что пропускай. Волнует другое: хлеб будет с горечью. Такое зерно государству сдавать нельзя. Что думает председатель — не знаю. Полынь стоит на полосе нетронутой, возвышаясь над рожью. Вместе с зерном она попадает в бункер. Острый, пахучий запах идёт от ржи. Пришёл на загонку Золотарь, влез на мостик комбайна и взял из бункера зерно.

— Полынный хлеб, — говорит он.

Затем, немного помолчав, спрашивает:

— Разве никто не приходил полынь срезать?

— Как видите, — отвечают штурвальные.

К концу второго круга пришли колхозники с серпами. Но было уже поздно. Уборка хлеба на этом участке закончена. Мы собирались переезжать на другой.

Колхозные девчата обиделись.

— Товарищ Чабанов,—заявили они,— вы требуете срезать полынь, а сами нас не подождали. Что мы теперь скажем председателю?

4 августа. Убрал тридцать гектаров ржи и намолотил 342 центнера. Мало. Пшеница даст намного больший урожай. Наверняка намолотим 18—20 центнеров с гектара, а местами — 25.

Была вынужденная остановка. Простоял два часа. Слетела цепь и согнулся шнек первой очистки.

На соломокопнитель Золотарь поставил случайного человека. Девушка эта прозевала сбросить солому и ею забило молотилку. В результате — авария. Отремонтировали на месте. Штурвальная Лиза Деева крепко постыдила девушку:

— Это тебе не посиделки. Только там можно смотреть по сторонам. А в нашем деле глазеть запрещается.

После обеда приняли вызов на соревнование с комбайнерами Орлеанской МТС, Благовещенского района. Приезжали директор, три комбайнера и секретарь парторгнизации МТС.

Комбайны работают почти без шума.

Орлеанские комбайнеры поднялись на мостик ведущего комбайна. Здесь же на ходу обсудили условия соревнования. На их обязательствах я поставил свою подпись. Десять комбайнеров собираются убрать 3500 гектаров.

— Мало, — говорю я. — Ведь я один взялся убрать 3500 гектаров, а у вас тут десять человек.

— Это же молодые комбайнеры, — пояснил директор.

Пришлось согласиться. На прощание они мне говорят: «Смотри, не подкачай».

Придётся крепко тянуться. Ведь не легко одному соревноваться с десятью.

А между прочим они меня обманули. Оказывается, что среди подписавших договор многие по второму и третьему году будут убирать хлеб. Если бы я это знал, низачто не согласился бы на 3500. Десять тысяч с них надо было потребовать.

Гости больше находились со мной. Обо всём расспрашивали, прислушивались. Особенно их интересовала работа молотилок.

— Цепи бегут как по накатанной дорожке, их не слышно, — говорит один комбайнер.

Другой ему отвечает:

— Хозяин, видишь ли, во время работы не разрешает цепям греметь.

Рассказал, как я этого достиг. И прежде всего обратил их внимание на точную регулировку цепей по одной линии. На словах, конечно, трудно всё это передать. Безупречная работа молотилок достигается чутким отношением к механизмам. Здесь нужны сноровка и наблюдательность.

5 августа. Сегодня переехал в колхоз «Рассвет». Участок уборки, можно сказать, крошечный — тридцать гектаров. При этом рожь сильно засорена. Был у меня секретарь райкома тов. Стародубцев и сказал, чтобы я переезжал в другой колхоз. Я подумал: если эту рожь оставить, то её, пожалуй, никто и не скосит. Я не послушался Стародубцева, взял да и смахнул её.

Секретарь райкома напомнил мне о благовещенских комбайнерах.

— Берегись, Фёдор Васильевич, орлеанцы — сердитые люди.

Оказывается, что не зря сказал секретарь райкома. Орлеанские комбайнеры при мне умолчали, а на стороне, за углом, проговорились:

— У него на штурвале детвора, а у нас крепкие мужички. Мы так же можем работать, как и Чабанов, и даже лучше.

Доволен, что у них такое воинственное настроение. Остаётся только приветствовать их.

Отчасти они правы. На агрегате у меня одни молодые девушки. Самой старшей — 22 года. Трактористка Ксения Ревина, штурвальные — Соня Кудликова и Лиза Деева не обижаются. «Ладно, говорят, пусть на словах будет по-ихнему».

6 августа. Идёт дождь. Приехал директор МТС и велел переезжать в колхоз имени Максима Горького.

7 августа. Утром комбайны поставили в транспортное положение и двинулись в путь. В селе Кочках, в двенадцати километрах от места прежней стоянки, заночевали.

8 августа. Тронулись на Вознесенку. Отмерили ещё двадцать два километра. Мои штурвальные ядовито заметили:

— На ногах, Фёдор Васильевич, мы пожалуй все гектары растаскаем.

В двенадцать часов дня мы были уже на полях колхоза имени Максима Горького.

По дороге на Вознесенку встретил нас председатель сельского Совета тов. Жданов. Полей мы здесь не знаем. Вот он и выехал показать нам путь.

— А где председатель колхоза?

— Я ему говорил, чтобы приехал, но он отказался, — ответил руководитель Совета и тут же показал мне записку от председателя колхоза.

«Едет Чабанов... Мне выехать к нему невозможно. В небо глянуть некогда.

Науменко».

На полях этого колхоза я не бывал. Впервые забрёл сюда в этом году. Науменко встретил нас хорошо. Нам был приготовлен хороший обед: суп, мясо, вареники, блины, глазунья, варёные и сырые яйца, молоко двух видов — кислое и пресное.

В два часа дня выехал косить пшеницу.

На моём участке стояло два комбайна, но они не косили.

— Слишком густой хлеб, не возьмёшь. Барабан не крутится, — говорит комбайнер Сотников.

Долго размышлять не пришлось. Включаю моторы, и комбайны плавно пошли по полю.

В этот день скосил пятнадцать гектаров. Были затруднения. Колхоз выслал на отгрузку зерна весь свой транспорт — 20 подвод, но он не успевал отвозить хлеб.

9 августа. Погода стоит плохая. Откуда ни возьмись, — дождь. Он крепко мешает. Скосил сегодня двадцать семь гектаров. Машинно-тракторная станция прислала мне две грузовых машины. Шоферам работы по горло. Им нет времени даже перекурить. Автомашины носятся как стрелы. У шофера Павла Пишкарёва с лица не сходит пот. Он жалуется, что не дают ему вздохнуть. Не успеет выгрузить машину, а девчата уже машут флажком. Дескать, скорее, бункер полон.

10 и 11 августа. Приходится хватать кусочками. Если где есть спелого хлеба хотя пять гектаров — еду. Скосил за эти два дня выборочным порядком 66 гектаров пшеницы.

12 августа. До обеда убрал 32 гектара и намолотил 645 центнеров. Председатель колхоза умоляет остановить машины хотя бы на полдня. Ему мешает дождь справляться с хлебом, а мне — ничего.

— Пропаду, ей богу пропаду, — говорит председатель.

Все тока завалены хлебом. Науменко вспомнил о сушилке и начал её строить. Лучше поздно, чем никогда. В колхозе мобилизованы все — и малые, и старые. Работы хватает каждому.

Всё-таки Науменко оказался человеком расторопным. Справился с хлебом и не пришлось мне останавливать машины. Да разве бы я согласился на это. Моё дело убирать, а его приводить зерно в порядок и сдавать государству. Так он и делает. Больше не жалуется.

13—14 августа. До обеда скосил тридцать два гектара. Науменко получил отдушину. Эти два дня шёл проливной дождь. Убирать хлеб было нельзя.

Крайземотдел прислал посылку с запасными частями. Посылка, говорят, лично на моё имя. Посмотрим, что это за подарочек.

Из Барнаула получена телеграмма: выезжать за моторами. Лиза Деева говорит: «Фёдор Васильевич, рано стал радоваться, посылку ведь ещё не распечатывали, а уже говоришь, что теперь зажили. Может быть не то, что нужно».

15 августа. Убрал сорок гектаров и намолотил 750 центнеров. Науменко мобилизовал на работу всех.

Доволен работой Кудликовой и Ревиной. Во время дождя они не отходят от машины: подтягивают болты, проверяют крепление. Утром встают на работу с одного слова. Скажешь: «Под'ём», и они уже на ногах.

О ночной работе говорить ещё рано. Основные массивы в колхозах «Новая жизнь», «Рассвет» и имени Будённого ещё не готовы. По всем данным, уборку на них начну не раньше 20 августа.

Здешние комбайнеры всё ещё стоят. Для них нет «зрелого» хлеба. Очень уж они горды. Ни одного раза не пришли в агрегат. Когда я впервые начинал работать, то не упускал случая, чтобы побывать у более опытных комбайнеров и поучиться хорошему делу. Может быть они считают, что у меня учиться нечему?

Хлеба в районе поспевают неравномерно. Мы начали косить позднее Кулунды на десять дней. Крепко отстали от Пятницы. Знатный мастер начал уборку раньше нас и далеко ушёл вперёд. Но ничего. Нагнать его во что бы то ни стало, а затем — перегнать. Ведь мы должны убрать на 500 гектаров больше, чем Пятница.

Скошено 263 гектара. Намолотил более чем по 17 центнеров с каждого гектара. Стопудовый урожай завоёван.

Пошла третья неделя как мы находимся в поле. В слякотные дни (а их было много) мы сидели без дела. А ведь могли бы нам показать кино. Агрегат с интересом послушал бы и выступления агитбригады. Но никого нет, говорят—боятся дождя и не едут.

(Продолжение. Начало см. в № 158 от 7 августа с. г.).

По следам наших выступлений

„В ожидании комбайнов"

Под таким заголовком в номере 159 от 9 августа была опубликована корреспонденция. В ней сообщалось, что в колхозах Родинского района грубо нарушается постановление июльского пленума крайкома ВКП(б) о привлечении всех сил и средств на уборку урожая. Что в ожидании комбайнов в колхозах Вознесенского сельсовета и других ещё не пущены на косовицу хлебов простые уборочные машины, косы и серпы. Колхозы медлят и со сдачей хлеба государству.

Бюро Родинского райкома партии обсудило статью «В ожидании комбайнов» и признало её правильной. Бюро райкома наметило ряд конкретных мер для устранения недостатков на уборке урожая и сдаче хлеба государству, предложило всем секретарям партийных организаций обсудить статью на общих собраниях и принять исчерпывающие меры по усилению косовицы хлебов и повышению темпов хлебозаготовок.

Для проведения собраний в низовые партийные организации командированы ответственные работники из районного партийного актива.

На Парижской Мирной конференции

ПАРИЖ, 19 августа. (Спецкорр. ТАСС). Сегодня с утра работали комиссии, организованные Мирной конференцией для изучения проектов мирных договоров. Заседания были посвящены обсуждению порядка работы комиссий.

В комиссии по экономическим вопросам для Италии

В работе комиссии по экономическим вопросам для Италии участвовали представители 20 делегаций. Советскую делегацию представляли Вышинский и Арутюнян. Комиссия рассмотрела порядок обсуждения статей мирного договора с Италией.

По предложению советской делегации было решено рассмотреть статью за статьёй разделы проекта мирного договора, трактующие по преимуществу экономические вопросы.

Были рассмотрены вопросы о порядке внесения поправок и о порядке заслушивания соображений итальянской делегации по поводу экономических статей проекта мирного договора. Комиссия решила предложить итальянской делегации представить письменный меморандум с указанием предлагаемых ею замечаний. Кроме того, итальянской делегации будет разрешено выступать на заседаниях комиссии, если в таких выступлениях возникнет необходимость.

Наиболее широкий обмен мнений вызвало предложение председателя комиссии Бора (Индия) о создании подкомитетов. Председатель комиссии предложил создать подкомитеты для предварительного рассмотрения наиболее сложных вопросов и подготовки докладов. В частности, он предложил создать такой подкомитет для предварительного обсуждения вопроса о репарациях. Большинство членов комиссии сочло это предложение неприемлемым.

С возражениями против предложенного председателем порядка создания подкомитетов выступили представители Австралии, СССР, Франции, Южно-Африканского Союза и др.

После обмена мнениями члены комиссии достигли соглашения, приняв предложение делегации США о том, что подкомитеты будут создаваться в зависимости от необходимости по ходу рассмотрения конкретных статей проекта мирного договора.

***

В связи с началом работы комиссий по проекту мирного договора с Италией следует отметить ту активность, которую развернули в Париже участники итальянской делегации и сопровождающие их лица.

В меморандуме, розданном сегодня членам конференции и представителям печати, итальянская делегация вносит характерные поправки к преамбуле (вступительной части) проекта мирного договора с Италией. Итальянская делегация предлагает опустить упоминание в преамбуле о том, что Италия безоговорочно капитулировала. В таком же духе составлены и другие поправки.

Стоит отметить, что среди персонала, прибывшего из Рима с итальянской делегацией, имеются лица, являвшиеся в недавнем прошлом активными фашистами.

Среди них можно назвать, например, журналиста Барзини, корреспондента газеты «Иль глобо», который сотрудничал с немцами. Теперь он призван информировать итальянское общественное мнение о работах Мирной конференции!

Руководитель итальянской технической делегации Беттиоле прибыл в Париж ещё до приезда официальных делегатов: это дало ему основание заявить в беседе с корреспондентами, что он представляет собой «нечто вроде авангарда» официальной делегации Италии. В той же беседе Беттиоле стращал корреспондентов, что в случае, если конференция согласится с решением Совета министров иностранных дел по вопросу о Триесте и итало-югославской границе, «200 тысяч итальянцев будут оставлены за железным занавесом, и Италия будет широко открыта для коммунистического проникновения». Расшаркиваясь перед западными державами, сей итальянский «авангард» добавил: «Я опасаюсь, что, если Италии будут навязаны предложенные условия, мы будем бесполезны для западных держав в качестве передовой позиции свободы и демократии. Мы не сумеем оказать сопротивление тоталитаризму Востока и, по всей видимости, железный занавес будет передвинут к западу от Альп».

То, что такие фашистские речи исходили от официального лица, состоящего при итальянской делегации в Париже, в немалой степени характеризует состав этой делегации.

Ряд французских газет выражает резкое недовольство деятельностью итальянской делегации и возвращается в этой связи к речи, произнесённой де Гаспери на пленарном заседании конференции. Еженедельная газета «Марсейез» пишет в передовой статье: «Все французские журналисты ожидали этой сенсационной речи со смешанным чувством напряжения и тревоги. Мы все спрашивали себя, как будет построена речь итальянского премьера, и, в частности, будет ли он помнить о том, что говорит во французском дворце, отвоёванном силой оружия от итальянских и германских фашистских врагов. Однако эта речь нас страшно разочаровала и мы покинули дворец мира скорее всего с чувством гнева. Мы ожидали другого от человека, который приходит на международную конференцию, чтобы об'яснить положение своей страны—страны, несущей тяжёлую ответственность за кровавые европейские события последних лет».

Другой парижский еженедельник «Аксьон» называет речь де Гаспери опасной. Касаясь активности и состава итальянских представителей в Париже, «Аксьон» спрашивает: «Разве одна из политических целей партии де Гаспери не заключается в том, чтобы сохранить умеренные элементы фашизма на их постах с целью избежать слишком радикальной переделки структуры итальянского государства? «Технические» представители итальянской делегации — экономисты и дипломаты — набраны не среди антифашистов, а среди крупных промышленников севера и профессиональных дипломатов, служивших при фашизме. Аргументы де Гаспери имели бы больший вес, если бы Италия, которую он представляет, была бы столь же новой, как он это утверждает».

В комиссии по мирному договору с Финляндией

Заседание комиссии по политическим и территориальным статьям проекта мирного договора с Финляндией было также посвящено установлению порядка работы. От делегации СССР в работе комиссии приняли участие члены советской делегации К. Новиков и министр иностранных дел Эстонии Круус.

К. Новиков заявил, что уже сейчас можно было бы начать обсуждение преамбулы мирного договора с Финляндией, а затем, если будет время, перейти к обсуждению по статьям. Предложение советского делегата поддержали представители Украины, Чехословакии и Белоруссии. Представители Канады, Великобритании и Австралии высказались против. По их мнению, комиссия не может начать обсуждение проекта мирного договора до тех пор, пока не будут розданы предлагаемые различными делегациями поправки.

Обе точки зрения были поставлены на голосование. Большинством 6 против 4 при 2 воздержавшихся комиссия приняла решение отсрочить рассмотрение проекта мирного договора до получения всех поправок.

Далее был рассмотрен порядок заслушивания соображений финской делегации о проекте мирного договора. По предложению представителя СССР К. Новикова решено в целях ускорения работы комиссии по изучению политических и территориальных статей мирного договора с Финляндией просить генеральный секретариат установить общее правило относительно изложения взглядов бывших вражеских стран в соответствующих комиссиях.

В комиссии по мирному договору с Венгрией

Состоялось также заседание комиссии по территориальным и политическим статьям проекта мирного договора с Венгрией. В начале заседания комиссия единогласно выбрала вице-председателем австралийского делегата Стерлинга. Затем по вопросу о порядке дня выступил делегат Чехословакии и предложил не открывать общей дискуссии по проекту договора, т. к. обсуждение преамбулы даст возможность делегатам высказать свою точку зрения. Он предложил немедленно начать обсуждение преамбулы.

Предложение делегата Чехословакии было поддержано представителями Югославии, Украины и Советского Союза, от имени которого в работах комиссии принимают участие Гусев и Валескалн.

Против чехословацкого предложения высказались делегации Австралии, Великобритании и Соединённых Штатов Америки.

Комиссия решила общей дискуссии по проекту мирного договора с Венгрией не открывать, а обсуждать его постатейно, начав обсуждение после представления делегациями поправок и получения замечаний венгерского правительства. При этом члены комиссии единогласно высказались за то, чтобы вопрос о создании подкомиссий, если в таковых встретится надобность, разрешался в ходе дальнейшей работы.

Комиссия согласилась с предложением председателя о том, чтобы заслушать представителей Венгрии и Румынии по вопросу о румыно-венгерской границе лишь на одной из соответствующих комиссий, либо в комиссии по изучению проекта мирного договора с Венгрией, либо в комиссии по изучению проекта мирного договора Румынией.

В комиссии по экономическим вопросам для Балкан и Финляндии

На своём заседании 19 августа комиссия по экономическим вопросам для Балкан и Финляндии обсуждала порядок дальнейшей работы.

Советская делегация предложила рассмотреть экономические статьи проектов мирных договоров с Румынией, Болгарией, Венгрией и Финляндией последовательно по каждому договору в отдельности. Представитель советской делегации Геращенко, вносивший это предложение, отметил, что такой порядок обеспечил бы скорейшее рассмотрение всех договоров и дал бы возможность учесть особенности каждого договора.

Предложение советской делегации было поддержано делегатами США, Великобритании и Франции и единогласно принято комиссией.

В комиссии по политическим и территориальным вопросам для Болгарии

Заседание комиссии по политическим и территориальным вопросам для Болгарии происходило под председательствованием делегата Белоруссии Киселёва.

Комиссия установила порядок своей работы.

По предложению советской делегации докладчиком комиссии утверждён Джебб (Великобритания).

Греческий представитель пытался воспользоваться обсуждением порядка работы комиссии для того, чтобы включить в протокол заявление, смысл которого сводился к преуменьшению активной роли Болгарии в борьбе против Германии на стороне союзников в последний период войны. Эта попытка не встретила поддержки. По предложению члена советской делегации К. Новикова комиссия единодушно отклонила греческое предложение.

В военной комиссии

На повестке сегодняшнего заседания военной комиссии Мирной конференции стояли выборы докладчика и определение порядка дальнейшей работы. Представитель делегации СССР генерал-лейтенант Славин предложил включить в повестку дня четвёртый вопрос—обсуждение военных статей мирного договора с Италией.

Против этого предложения выступили делегаты Австралии, Греции и Бельгии. Представитель Великобритании Александер предложил было сформулировать четвёртый пункт повестки дня, как «Обсуждение разных вопросов». Но генерал Славин подчеркнул, что никакие «разные вопросы» перед комиссией не стоят. Предлагается обсудить конкретный вопрос — военные статьи мирного договора с Италией.

Предложение делегата СССР было поддержано представителями Украины, Чехословакии и США, причём делегат США сделал оговорку, что если за недостатком времени четвёртый вопрос не будет исчерпан сегодня, он перейдёт в качестве первого пункта повестки дня на следующее заседание. В результате голосования предложение делегата СССР было принято 18 голосами против 2 (Австралии, Бельгии).

По предложению делегации Великобритании комиссия единогласно избрала председателем комиссии делегата Эфиопии Мехдин.

Вопрос о дальнейшем порядке работы вызвал здесь, как и в других комиссиях, довольно продолжительные дебаты. Представители некоторых стран, в том числе Великобритании и Эфиопии, предлагали немедленно создать подкомиссии, которые занялись бы обсуждением «спорных вопросов». В частности, представитель Великобритании Александер предложил теперь же создать морскую, военно-воздушную и общую подкомиссии.

Делегация СССР возражала против немедленного создания подкомиссий, т. к. самая мотивировка этого предложения, данная Александером, уже предполагает наличие каких-то разногласий в комиссии. Между тем, разногласий нет, поскольку участники комиссии ещё не перешли к основному предмету обсуждений.

После длительных прений представитель Великобритании снял своё предложение, и комиссия решила не создавать подкомиссий, пока в этом не будет необходимости.

Много времени заняло также обсуждение вопроса о сроках и форме изложения соображений делегаций бывших вражеских стран относительно проектов мирных договоров. Комиссия решила придерживаться правил процедуры, какие будут выработаны секретариатом для всех комиссий.

Албанская делегация на Мирную конференцию

ТИРАНА, 18 августа. (ТАСС). По решению правительства делегацию народной республики Албании на Мирной конференции будет возглавлять премьер-министр генерал-полковник Энвер Ходжа. Сегодня утром Энвер Ходжа вылетел в Париж.

Критика позиции бразильской делегации на Мирной конференции

РИО-де-ЖАНЕЙРО, 19 августа. (ТАСС). Газета «Диретрисес» поместила статью своего парижского корреспондента Самюэля Вайнера, в которой он пишет о «неуместности и ошибочности» политики, проводимой бразильской делегацией на Парижской Мирной конференции.

Вайнер пишет, что бразильская делегация в отдельных случаях пыталась просто натравить малые державы на великие. Осуждая занятую делегацией позицию мнимой защиты прав малых стран, корреспондент подчёркивает лживость отстаиваемых делегацией тезисов и отмечает, что Бразилия попросту защищает англо-американский блок, который намерен диктовать свою волю остальным странам. «В конечном счёте, — пишет Вайнер, — Бразилия, которая столько рассуждала о своей бескорыстности и духе сотрудничества, проводила до сих пор линию, послужившую затяжке работы конференции».

Процесс главных немецких военных преступников в Нюрнберге

Утреннее заседание 19 августа

НЮРНБЕРГ, 19 августа. (ТАСС). В течение всего утреннего заседания защитники преступных организаций — руководящего состава гитлеровской партии и гестапо представляли документальные доказательства и письменные свидетельские показания в защиту этих организаций.

Заслушав адвокатов Серватиуса и Меркеля, представляющих интересы двух преступных организаций — руководящего состава гитлеровской партии и гестапо, Трибунал об'явил перерыв до утра 20 августа.

Тавризская газета о высадке англичанами войск в Басре

ТАВРИЗ, 17 августа. (ТАСС). Газета «Азербайджан» в редакционной статье пишет, что азербайджанский народ и все народы Ирана испытывают возмущение в связи с посягательствами на независимость Ирана. Иранский народ не забыл и не забудет кровавого столкновения, недавно спровоцированного на нефтяных промыслах в Абадане.

Ещё не стихла волна негодования, вызванная этими событиями, пишет газета, как в персидские воды вторглись английские военные суда, а в Басре высадились индийские и английские войска. Таким образом, совершенно откровенно демонстрируется отношение Англии к свободе и независимости малых стран. Одновременно становится понятным, для какой цели провоцировались события в Абадане.

Заявление Неру

ДЕЛИ, 18 августа. (ТАСС). Председатель индийского национального конгресса Неру заявил, что лидер мусульманской лиги Джинна отклонил его предложение о совместном формировании временного правительства Индии и что он решил приступить к формированию правительства без участия мусульманской лиги.

Неру заявил, что вице-король остаётся конституционным главой государства, но если он попытается применить вето, это поведёт к серьёзным неприятностям.

На замечание, что индийское правительство ещё не признало Индонезийской республики, Неру ответил, что в международных делах позиция нынешнего правительства Индии тождественна позиции английского правительства и если бы оно признало Индонезию, это привело бы к разрыву между Англией и Голландией.

Неру подчеркнул, что нынешняя волна забастовок свидетельствует о новом под'ёме народного движения в стране.

Требования арабских газет об эвакуации английских войск из Ирака и пересмотре англо-иракского договора

БАГДАД, 17 августа. (ТАСС). Багдадские газеты требуют эвакуации английских войск из Ирака и пересмотра англо-иракского договора. Газета «Ат-токадом» в передовой статье пишет, что прибытие в Ирак английских войск нарушает независимость Ирака. «Англия, — указывает газета, — должна эвакуировать свои войска из Ирака и освободить из тюрьмы политических деятелей страны».

В другой статье газета требует пересмотра англо-иракского договора, считая, что существующий договор не может быть основой для англо-иракских отношений, потому что Англия принудила Ирак подписать его. По этому договору, пишет газета, «все свои доходы» Ирак вынужден «отдавать англичанам», причём Англия нарушила договор, высадив войска в Басре. «Этот договор служит ширмой, скрывающей оккупацию Ирака Англией».

Газета «Саут-аль-ахрар» пишет, что «пересмотр англо-иракского договора является самым важным вопросом. Этим пересмотром, говорится в газете, мы хотим уничтожить колоссальную несправедливость по отношению к нашему народу».

Исчезновение политического редактора греческой газеты „Ризоспастис"

АФИНЫ, 19 августа. (ТАСС). По сведениям, подтверждённым жандармским управлением, 3 дня назад между городами Лариса и Волос бандиты Сурласа сняли с поезда и увели в неизвестном направлении одного из самых блестящих журналистов Греции-политического редактора газеты «Ризоспастис» Костаса Видалиса. Судьба Видалиса точно неизвестна, но есть сведения, что он расстрелян.

Выход некоторых деятелей из оппозиционной группы Николы Петкова

СОФИЯ, 19 августа. (ТАСС). Реакционная сущность оппозиции, вскрытая судебными процессами Крыстю Пастухова и военно-фашистской организации «Царь Крум», вызвала выход многих деятелей из рядов оппозиционных групп Гичева и Петкова.

Бывший член группы Петкова Димитров Демиров опубликовал в газете «Земеделеко знаме» письмо, в котором заявляет, что он убедился в продажной сущности группы Николы Петкова, служащей интересам внутренней и международной реакции, порывает с ней и будет в дальнейшем работать над осуществлением программы Отечественного фронта.

Такие же заявления опубликовали бывшие члены оппозиционных групп Илья Тасков, Никола Новеев, Найден Марков и другие.

Бомбардировка населенных пунктов гоминдановскими самолетами

НАНКИН, 19 августа. (ТАСС). Агентство Синьхуа сообщает, что 13 августа гоминдановский бомбардировщик сбросил четыре бомбы на населённый пункт Хуньюнь в северной части провинции Шаньси. Взрывами бомб было разрушено 6 домов. Имеются убитые и раненые. 14 августа гоминдановский самолёт в том же районе обстреливал населённые пункты. 15 августа гоминдановский самолёт, пролетавший над Калганом, обстрелял город из пулемётов, а затем на обратном пути сбросил три бомбы над Янгао.

Книга Эллиота Рузвельта о политике покойного президента США

НЬЮ-ЙОРК, 18 августа. (ТАСС). Журнал «Лук» приступил к печатанию в сокращённом виде книги Эллиота Рузвельта—сына покойного президента Франклина Рузвельта. Книга называется «Как он понимал это». В первой части книги Эллиот Рузвельт резко осуждает реакционеров, «которые свели американскую внешнюю политику к атомной бомбе и готовы превратить цивилизацию в груду развалин». Эллиот Рузвельт особенно резко критикует Черчилля, Бирнса, Ванденберга и генерала Гровса, а также печать Херста, Скриппс-Говарда и Маккормика. Эллиот Рузвельт спрашивает, почему в Вашингтоне за коктейлями так много болтают о войне с Советским Союзом, подчёркивая в первую очередь, что эта война должна начаться до 1948 года.

Эллиот Рузвельт приводит слова президента Рузвельта о том, что войну против фашизма нельзя вести, не представляя большей свободы колониальным народам и не оказывая им помощи в их развитии.

И. о. ответственного редактора
А. ШУМАКОВ.

ГОРОДСКОЙ САД.
ГОЛУБОЙ ТЕАТР.
АНОНС! В ближайшие дни премьера **Цыган-премьер.**
Оперетта в 3-х дейст. Муз. Кальмана.
Следите за рекламой.

ГОРСАД. Ежедневно гулянья с 8 ч. вечера. На танцплощадке играет джаз-оркестр под упр. Цибарт.

Кинотеатр «ОКТЯБРЬ».
Художественный фильм по пьесе А. Н. Островского
Бесприданница.
Сеансы: в 2, 4, 6, 8 и 10 ч.
В фойе играет джаз-оркестр.
Скоро: новый художественный фильм **Клятва.**
Следите за днём постановки.

Кинотеатр «РОДИНА».
В голубом зале по просьбе зрителей цветной художественный фильм
Каменный цветок.
Сеансы: в 2, 4, 6, 8, 10 ч. Ежедневно детский сеанс в 12 ч. Цена билета 2 руб.
В розовом зале последние дни
Балерина.
Сеансы: в 1, 3, 5, 7, 9, 10 ч. 45 м.
В программе новые киножурналы.
Скоро: художественный фильм **Давид Гурамишвили.**

Кинотеатр «ПОБЕДА».
Новый цветной фильм
Первое мая.
Сеансы только в 2-30 и 7-30.
Художественный фильм
Путевка в жизнь.
Сеансы: в 3-30, 5-30, 8-30 и 10-30.

Главособгастроном
Алтайская краевая контора. Открыт филиал магазина № 1. Имеет в продаже: **кондитерские изделия, бакалейные товары, винно-гастрономические товары.**
Филиал работает с 10 дня до 24.00 час.
Адрес: гор. Барнаул, проспект Красноармейский, 116.

Алтайская краевая контора «Главкинопрокат» скоро выпускает на экраны кинотеатров края новый звуковой художественный фильм

„КЛЯТВА"

Сценарий лауреатов Сталинской премии **П. Павленко, М. Чиаурели.**
Постановка лауреата Сталинской премии народного артиста Груз. ССР **Михаила Чиаурели.**
Оператор — заслуженный деятель искусств РСФСР **Л. Косматов.**
Композитор — лауреат Сталинской премии, заслуженный деятель искусств Груз. ССР **А. Баланчивадзе.**

В ролях:

Лауреат Сталинской премии **М. Геловани,** народная артистка РСФСР **С. Гиацинтова,** лауреаты Сталинской премии, народные артисты РСФСР **Н. Боголюбов, А. Грибов,** лауреат Сталинской премии, заслуженная артистка РСФСР **Т. Макарова,** заслуженные артисты республики: **Н. Плотников, П. Коновалов, А. Исматов, Э. Апхаидзе, А. Хвыля, И. Набатов, С. Блинников, Н. Рыжов, Н. Чаплыгин, М. Штраух и др.**

Производство ордена Ленина Тбилисской киностудии

Выпуск «ГЛАВКИНОПРОКАТ» 1946 г.

Фильм «Клятва» посвящён претворению в жизнь исторической клятвы вождя народов И. В. Сталина, данной им великому Ленину.

Картина эта — эпопея, в которой грандиозная тема — жизнь советского народа — раскрывается на конкретных человеческих судьбах.

История простой русской семьи сталинградцев, её друзей—грузина Георгия, узбека Тургунбаева и украинского колхозника Баклана — проходит на фоне роста и укрепления советского государства, великого социалистического строительства, неразрывной дружбы народов Советского Союза.

Перед зрителями встаёт яркий образ советского человека, его моральная и духовная стойкость, его деяния во славу Родины.

Советский народ выполнил клятву, данную его вождём. Он создал мощное социалистическое государство, он выстоял в труде и в борьбе потому, что народ вёл к победам гений Сталина, великого продолжателя ленинских дел.

Основное идейно-художественное достоинство этого фильма заключается в том, что в нём осуществлена смелая творческая попытка — показать вождя народов, руководителя партии и правительства, великого строителя и полководца товарища Сталина.

В Барнауле кинофильм «Клятва» будет демонстрироваться одновременно в кинотеатре «Октябрь» и клубе меланжевого комбината.

Барнаульский строительный техникум продолжает приём заявлений до 25-го августа с. г.
Адрес техникума: г. Барнаул, проспект Ленина, 114.

ТРЕБУЮТСЯ:

Алтайской электромастерской «Сельэлектро» на постоянную работу — кладовщик, нормировщик, обмотчики, слесари, электромонтеры.
Обращаться: ул. Анатолия, 93.

Крайпромтехснабу на постоянную работу—рабочие на автомашину, конюхи, охранники складов, зам. главного бухгалтера, зав. хозяйством.
Обеспечиваются спецодеждой и топливом.
Обращаться: ул. М. Горького, 16.

Издательству «Алтайская правда» на постоянную работу — бухгалтер и счетовод.
Обращаться: ул. Короленко, 105.

Алтайскому управлению «Бурвод» срочно—кладовщик, завхоз, секретарь-машинистка, сторожа, уборщица и буровые рабочие.
Обращаться: ул. Короленко, 74 (вход со двора).

Артели инвалидов «Швейник»—нормировщик, бухгалтер, счетовод, механик по ремонту швейных машин, портные индивидуального пошива, ученики массового цеха.
На подсобное хозяйство на 22 раз'езд — кладовщик и конюх.
Обращаться: пер. Циолковского, 140, отдел кадров.

Крайфинотделу на постоянную работу—шоферы грузовой и легковой автомашины, рабочие, машинистки, бухгалтеры, уборщицы.
Обращаться: просп. Ленина, 6, отдел кадров (вход с ул. Республики).

Особгастроному—квалифицированные работники прилавка, кассиры, рабочие, сторожа, уборщицы. Обращаться: проспект Ленина, 16, отдел кадров.

Барнаульскому Особунивермагу срочно—секретарь-машинистка, экономист, ст. бухгалтеры, бухгалтеры, кассиры, уборщицы, зав. отделами. На промкомбинат—бракёры, нач. цеха, мастера головных уборов, портные верхнего мужского и дамского платья, портнихи, рабочие в хозчасть. Оплата по соглашению. Обращаться: пр. Ленина, 1, отдел кадров.

Обозостроительному заводу № 13 на постоянную работу—бухгалтеры, счетоводы и разнорабочие. Обращаться: ул. Верхгляденская, 1, телефон 18—61, отдел кадров.

Алтайскому «Водстрою» на постоянную работу — инженеры и техники-гидротехники, бухгалтеры, секретарь-машинистка, уборщица и рабочие.
Обращаться: ул. Партизанская, 94.

Алтайской краевой конторе «Сельхозснаба» на постоянную работу в аппарате краевой конторы и на периферию—инженер-технолог, техник-приёмщик, товароведы, главные и старшие бухгалтеры, бухгалтеры, управделами, машинистки, уборщицы, сторожа, рабочие на автомашине и лошадях. Обращаться: ул. Луговая, 21, телефон 10—45.

Барнаульской автотранспортной конторе на постоянную работу — шоферы первого и второго класса, автомобильные слесари, столяры, плотники, грузчики на автомашины, бухгалтеры, слесари-инструментальщики и сторожа в проходную будку.
Обращаться: ул. Гоголевская, 53.

Типографии изд-ва газеты «Алтайская правда» на постоянную работу — подсобные рабочие, ученики в линотипный, наборный и печатный цехи.
Обращаться: ул. Короленко, 105, отдел кадров.

Барнаульскому ордена Ленина станкостроительному заводу на постоянную работу—инженеры и техники по холодной обработке металлов, инженеры и техники-конструкторы, инженеры и техники-теплотехники, инженеры-механики, инженеры и техники-электрики, инженеры-литейщики и металлурги, инженеры и техники холодной и горячей штамповки, экономисты-финансисты и экономисты по труду. Рабочие различных специальностей—металлисты, строительные и подсобные рабочие.
Жилплощадью обеспечиваются. Оплата по соглашению. Обращаться: г. Барнаул, п/я 75, или по телефону 2—31, отдел кадров.

Управлению «Главнефтеснаба» для работы в аппарате и на периферию—техники-механики, техники-строители-сметчики, техник железнодорожного строительства, чертежница-копировщица, товаровед в отдел техснаба, экономист-финансист, рабочий.
Обращаться: ул. Республики, 22.

Особому строительно-монтажному управлению № 1 треста «Сибсантехмонтаж» срочно на постоянную работу в г. Барнауле—главный бухгалтер, зам. главного бухгалтера, старший бухгалтер, секретарь-машинистка, главный механик, начальник мастерских, слесари, сантехники и сварщики.
Условия по соглашению. Обращаться: г. Барнаул, промплощадка, помещение транспортной конторы «Стройгаз», отдел кадров ОСМУ № I. По телефону: коммутатор «Стройгаз», добавочный ОСМУ № 1.

ОРС'у госкожзавода — главный бухгалтер и плановик. Обращаться: г. Барнаул, кожзавод, ОРС.

Утерянную круглую печать колхоза «Красный Октябрь», Усть-Крутихинского сельсовета, Топчихинского района, считать недействительной.

ТЕЛЕФОНЫ РЕДАКЦИИ И ИЗДАТЕЛЬСТВА: зам. редактора 15—48, отв. секретарь 18—12, партийный и отдел пропаганды 4—71, промышленно-транспортный, отдел культуры и быта 8—30, отдел писем трудящихся 19—22, сельскохозяйственный 15—84, зам. управляющего издательством 7—34, междугородний 17—78, дежурный телефон (круглые сутки) 3—46, стол заказов 3—06, главный бухгалтер 5—78, плановый и отдел об'явлений 20—25, отдел кадров 16—71, проходная 21—39.

АГ 28785. Издательство «Алтайская правда», г. Барнаул, Короленко, 105. Тираж 45.000 экземпляров.