ПРОЛЕТАРИИ ВСЕХ СТРАН, СОЕДИНЯЙТЕСЬ!

АЛТАЙСКАЯ ПРАВДА

Орган Алтайского краевого, Барнаульского городского комитетов ВКП(б) и краевого Совета депутатов трудящихся

№ 156 (7570) | Воскресенье, 4 августа 1946 г. | ЦЕНА 20 КОП.

Сегодня в номере:

Темпы уборки и хлебосдачи нарастают (1 стр.).

П. Гавриленко. Хлеб с первых гектаров (1 стр.).

Передовая «Правды» от 2 августа. Немецко-фашистским преступникам нет пощады (1 стр.).

Д. Певзнер. Южно-Сибирская магистраль (2 стр.).

700 вагонов древесины (2 стр.).

Н. Кусков. Пятилетка машиниста Кузнецова (2 стр.).

Д. Березин. Всесоюзный День железнодорожника (2 стр.).

А. Баздырев. Женщины на транспорте (2 стр.).

Е. Ваксман. Слово железнодорожника — серьёзное слово. (2 стр.).

Четвёртая краевая конференция ВЛКСМ (3 стр.).

Процесс главных немецких военных преступников в Нюрнберге (3 и 4 стр.).

Состав нового правительства Ирана (4 стр.).

Положение в Палестине (4 стр).

Член палаты представителей США о положении в Греции (4 стр.).

Члены американского конгресса о политике США в Китае (4 стр.).

Сообщение Военной Коллегии Верховного Суда Союза ССР (4 стр.).

Праздник железнодорожников

СЕГОДНЯ наша страна отмечает традиционный праздник— Всесоюзный День железнодорожного транспорта.

11 лет прошло с тех пор, как состоялась встреча передовых людей железнодорожного транспорта с руководителями партии и правительства в Кремле. Товарищ Сталин сказал тогда, что «...СССР, как государство был бы немыслим без первоклассного железнодорожного транспорта, связывающего в единое целое его многочисленные области и районы. В этом великое государственное значение железнодорожного транспорта в СССР».

Мудрые указания, которые дал товарищ Сталин железнодорожникам, вдохновили их на самоотверженный труд, на героические подвиги, вызвали непреодолимое стремление превратить нашу Родину в могучую железнодорожную державу.

В дни войны на плечи работников железнодорожного транспорта легли большие обязанности: надо было одновременно доставлять всё необходимое на фронт, перебазировать промышленность на Восток и обеспечить перевозку грузов для нужд народного хозяйства в тылу. Вырос об'ём грузопотоков, увеличилась дальность перевозок.

Но транспортники с честью выдержали испытания войны. Связь между тылом и фронтом не нарушалась в течение всей войны, наш социалистический транспорт действовал безотказно. Он показал явное превосходство над транспортом немецко-фашистских разбойников.

Товарищ Сталин высоко оценил труд железнодорожников, сказав: «...Если несмотря на трудности военного времени и недостаток топлива, нам всё же удалось снабжать фронт всем необходимым, то в этом надо признать прежде всего заслугу наших **транспортных рабочих и служащих**».

Второй раз страна отмечает сталинский День железнодорожника в мирной обстановке. Железнодорожники Алтая, как и всей страны, подводят сегодня итоги своего участия в выполнении новой сталинской пятилетки, мобилизуют силы для успешного разрешения задач, выдвинутых товарищем Сталиным: быстрее залечить раны, нанесённые войной, и ещё выше поднять военно-экономическую мощь социалистического государства.

Сегодня трудящиеся нашего края с гордостью произносят имена запевал социалистического соревнования на транспорте, мастеров передовых методов труда. Среди них—депутат Верховного Совета РСФСР машинист тов. Кузнецов, знатный машинист тов. Иванников, машинист тов. Остапенко, передовой диспетчер тов. Комаровский и многие другие.

В социалистическом соревновании в честь Дня железнодорожника отдельные участки Барнаульского и Рубцовского отделений добились новых производственных успехов. Рубцовское депо полугодовой план ремонта паровозов выполнило на 117,2 процента. Машинисты депо за шесть месяцев провели 462 тяжеловесных поезда, сэкономив около двух тысяч тонн угля. По примеру новосибирцев здесь создано шесть комплексных поездных бригад доблестного труда. За два месяца они перевыполнили все эксплоатационные измерители, сэкономив 22 тонны топлива.

Замечательно работал коллектив Бийского вагонного участка, выполнивший июльское производственное задание на пять дней раньше срока. Сейчас здесь усиленно готовятся к работе в зимних условиях.

Барнаульский ордена Трудового Красного Знамени вагоноремонтный завод в течение пяти месяцев держит первенство среди заводов Министерства путей сообщения. Завод перевыполнил июльское задание. 300 рабочих этого завода выполнили **годовые и двухгодовые нормы.** Среди них—фрезеровщик тов. Каркавин, слесарь тов. Лучинин и другие.

Эти производственные успехи передовых транспортников Алтая — результат их стремления как можно быстрее выполнить новую сталинскую пятилетку.

Мы приветствуем сегодня строителей новой железнодорожной магистрали Сталинск—Барнаул—Кулунда. Свыше 600 километров новой двухколейной железнодорожной линии пересечёт Алтай. Это для нашего края будет иметь огромное экономическое значение. Уже к осенне-зимним перевозкам будут пущены поезда со станции Алтайская до реки Чумыш, на расстояние 87 километров.

Железнодорожники Алтая к своему традиционному празднику пришли с некоторыми успехами в работе. Но самое опасное — зазнайство, успокоение, самолюбование. Это может, как говорит товарищ Сталин, погубить всё дело. В работе Барнаульского и Рубцовского отделений дороги есть ещё очень много недостатков. Далеко не устранены простои подвижного состава, нарушается график движения поездов, нет нужного внимания к пассажирскому движению, не на должной высоте трудовая дисциплина, слабо развёрнута борьба за экономию топлива. Барнаульское паровозное депо, например, только в июне пережгло до 50 тысяч тонн угля.

Сейчас железнодорожникам края предстоит серьёзно и напряжённо поработать. Нужна суровая борьба со всеми недостатками, нужна критика и самокритика, помогающая улучшению работы. «Без критики, — говорил товарищ Сталин на приёме железнодорожников в Кремле, — двигаться вперёд нельзя». Это должен помнить каждый железнодорожник, заботящийся о под'ёме работы дороги.

Самым трудным периодом в работе железнодорожников является зима. Чтобы преодолеть зимние трудности и справиться с перевозками, надо тщательно готовить все звенья единого транспортного конвейера. Уже сейчас следует позаботиться о полной исправности паровозного парка, деповского хозяйства, вагонов, пути, сигнализации, связи, служебно-технических зданий и сооружений. Всё хозяйство транспорта должно быть полностью подготовлено к работе в зимних условиях.

Сейчас железнодорожникам надо работать так, чтобы строго выполнялся график движения поездов, чтобы разгружались узлы от излишнего парка, а простои под погрузкой и выгрузкой были доведены до нормы. Надо решительно укреплять трудовую дисциплину.

Особое внимание требуется сейчас уделить перевозкам зерна нового урожая. Не теряя ни одного дня, привести в порядок подвижной состав, предназначенный для хлебоперевозок, строго выполнять задания по доставке нефтепродуктов.

Железнодорожники Алтая, выше организованность, дисциплину, культуру в работе! Все силы на досрочное выполнение нового пятилетнего плана!

Да здравствует наша любимая Родина — великая железнодорожная держава!

Да здравствует великий машинист, ведущий нашу страну к коммунизму, гениальный вождь и учитель любимый Сталин!

НЕ ДОПУСКАТЬ РАЗРЫВА МЕЖДУ КОСОВИЦЕЙ И ОБМОЛОТОМ ХЛЕБА!

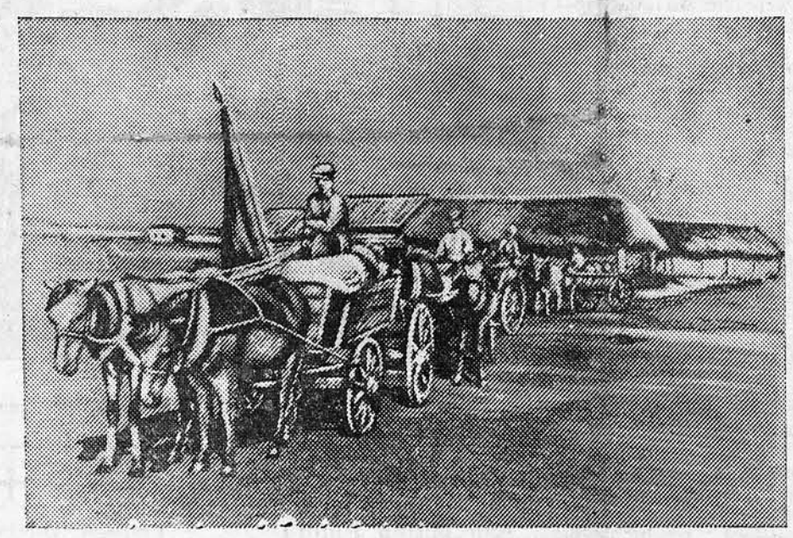

Колхоз имени Фрунзе первым в Алейском районе начал сдачу хлеба государству.

НА СНИМКЕ: красный обоз с хлебом. На передней подводе бригадир транспортной бригады Иван ТОКАРЕВ. Фото С. Топорова.

Темпы уборки и хлебосдачи нарастают

КЛЮЧИ. **(По телефону).** Дружно и организованно трудятся на полях колхозники сельхозартели «Красный Октябрь». Строго соблюдая требования агротехники, они ежегодно выращивают хорошие урожаи. Даже в прошлом засушливом году сельхозартель первой в районе рассчиталась с государством по хлебопоставкам и выдала колхозникам по 2 килограмма зерна на трудодень.

Обсуждая обращение алейцев, члены артели единодушно решили досрочно рассчитаться с государством по хлебу и другим сельскохозяйственным продуктам. К уборке они подготовились заблаговременно. Отремонтировали лобогрейки, молотилку, веялки, триеры. Оборудовали крытые тока.

Правление составило рабочий план. Он обсуждался на общем собрании колхозников. Каждому человеку было поручено определённое задание. Уборку сельхозартель встретила во всеоружии.

Наступила страдная пора. С огромным производственным под'ёмом колхозники начали жатву обильного урожая. В ход пошли серпы, крюки, машины... На току загудели молотилка, веялки, триеры. Транспортная бригада повезла на государственный приёмный пункт зерно первого обмолота.

«Первый и лучший хлеб—государству!». «Ни одного грамма зерна на сторону!»— под таким лозунгом работают сейчас колхозники.

В счёт госпоставок сдано 120 пудов зерна. Темпы уборки и сдачи нарастают. Завтра колхоз отправляет государству ещё 300 пудов хлеба.

Напряжённо трудятся в горячие дни уборки и колхозники других сельхозартелей района. В колхозе «Общий труд» к уборке озимых приступил комбайновый агрегат Петуховской МТС. Комбайнер тов. Левончук взял обязательство в два раза перекрыть доведённое ему задание.

Хлеб, убранный комбайном, просушивается и отправляется на пункты заготзерно.

Два обоза с зерном в счёт хлебопоставок отправили колхозники сельхозартели «Восход» (председатель тов. Меньшиков). Государству сдано 210 пудов хлеба.

СВОДКА

о выполнении плана стогования, сенокошения и силосования в колхозах Алтайского края на 31 июля 1946 года

№№ п. п.	Районы	% выполн. плана: стогования	сенокошения	силосования	№№ п. п.	Районы	% выполн. плана: стогования	сенокошения	силосования
1.	Марушинский	101,7	116,3	126,7	36.	Парфёновский	51,4	57,4	40,0
2.	Косихинский	100,0	84,0	110,0	37.	Алейский	51,2	66,1	33,1
3.	П.-Павловский	88,6	82,0	113,8	38.	Поспелихинский	51,2	65,6	37,8
4.	Кытмановский	80,7	88,6	110,0	39.	Волчихинский	50,7	67,6	65,0
5.	Грязнухинский	79,6	79,4	121,1	40.	Шелаболихинский	50,5	58,3	64,5
6.	Краснощёковский	72,3	65,0	81,7	41.	Топчихинский	50,1	55,9	37,5
7.	Сорокинский	72,3	60,7	111,0	42.	Чарышский	49,4	61,3	122,3
8.	Усть-Пристанский	72,1	64,5	57,1	43.	Ельцовский	48,5	60,0	235,0
9.	Мамонтовский	70,8	65,8	65,0	44.	Алтайский	48,0	57,0	146,0
10.	Сростинский	70,0	92,5	137,2	45.	Баевский	47,7	66,0	82,5
11.	Панкрушихинский	69,0	72,6	77,3	46.	Хабарский	43,8	61,1	73,6
12.	Солтонский	68,5	66,4	182,0	47.	Барнаульский	42,8	52,7	46,0
13.	Ребрихинский	66,7	80,0	95,7	48.	Тальменский	42,4	73,9	86,3
14.	Солонешенский	66,5	90,6	136,3	49.	Новичихинский	42,3	59,1	47,0
15.	У.-Калманский	66,3	72,1	99,0	50.	Михайловский	42,0	61,1	57,8
16.	Калманский	64,5	59,0	25,0	51.	Рубцовский	41,3	56,0	13,6
17.	Залесовский	62,9	71,4	122,5	52.	Славгородский	39,6	57,4	94,4
18.	Крутихинский	62,4	67,7	51,3	53.	Смоленский	39,5	64,1	100,7
19.	Ст.-Бардинский	61,8	76,0	150,0	54.	Троицкий	37,2	42,5	74,2
20.	Краюшкинский	61,0	63,2	101,3	55.	Знаменский	35,2	47,7	77,1
21.	Шарчинский	60,5	71,9	75,7	56.	Угловский	33,4	48,5	34,0
22.	Зональный	60,2	61,0	94,3	57.	Суетский	33,1	47,7	71,8
23.	Курьинский	60,2	83,8	68,3	58.	Ключевской	31,3	58,9	93,0
24.	Змеиногорский	59,8	57,7	85,5	59.	Каменский	31,0	62,2	47,1
25.	Павловский	59,5	68,9	63,6	60.	Благовещенский	30,6	56,4	56,9
26.	Романовский	57,0	71,0	56,3	61.	Локтевский	30,3	50,6	26,9
27.	Завьяловский	55,4	53,9	98,8	62.	Табунский	21,3	82,0	72,9
28.	Тюменцевский	55,0	70,0	74,3	63.	Родинский	21,2	54,3	34,5
29.	Яминский	54,7	58,6	171,1	64.	Ойротская ав. об.	20,0	40,6	84,4
30.	Белоглазовский	54,3	87,0	62,2	65.	Кулундинский	19,8	57,4	72,2
31.	Третьяковский	53,9	110,0	111,7	66.	Бурлинский	12,1	54,3	54,0
32.	Егорьевский	53,4	73,2	57,1	1.	Барнаульск. союзмолтрест	25/VII—46 г.		
33.	Шипуновский	53,2	62,0	22,9			20,5	34,8	48,3
34.	Тогульский	52,6	63,3	184,0	2.	Бийский союзмолсвинтрест	25/VII—46 г.		
35.	Б.-Истокский	51,6	75,0	81,7			16,2	39,0	67,9

* * *

Включившись в социалистическое соревнование, колхозники Марушинского района брали на себя обязательство: выполнить план накопления кормов до начала массовой уборки урожая. Своё обязательство они выполнили. На 31 июля план сенокошения выполнен на 116,3 процента и стогования — на 101,7 процента. Значительно перевыполнено задание и по закладке силоса.

1 августа выполнил государственное задание по накоплению кормов Косихинский район. Успешно ведут сеноуборку колхозы Петропавловского, Грязнухинского и Кытмановского районов.

Однако в целом заготовка кормов по краю идёт весьма медленно. Особенно плохо ведут косовицу трав и стогование в Троицком, Знаменском, Угловском, Суетском районах и в Ойротии. Руководители этих районов до сих пор не взяли в свои руки заготовку кормов, предоставив это важнейшее государственное дело самотёку.

В последние дни допустили большой разрыв между косовицей и стогованием сена колхозы Бурлинского, Кулундинского и Родинского районов. Сено длительное время лежит в рядках и подвергается порче.

Сроки сенокоса на исходе. Дорог каждый день, каждый час. Райисполкомы, райкомы ВКП(б) и их руководители обязаны принять срочные меры, обеспечивающие безусловное выполнение плана заготовки кормов каждым колхозом. В ближайшие дни все сенокосные угодия до единого гектара должны быть выкошены, а накошенное сено сложено в стога.

☆

Хлеб с первых гектаров

Один за другим колхозы Новичихинского района развёртывают уборку урожая. Первым начал жатву озимой ржи колхоз «13 лет Октября» (председатель тов. Поткин). В работу включены 3 лобогрейки и 5 жнецов убирают вручную. Убраны первые 20 гектаров ржи.

Соревнуясь за сжатые сроки и высокое качество, машинисты т.т. Жириков и Павленко ежедневно лобогрейкой скашивают по 4,5 гектара каждый. Колхозницы т.т. Шамаева, Козлова и Анопрева на жатве хлеба серпами ежедневно перевыполняют задания. Вслед за косовицей производится скирдование скошенного хлеба.

Начал уборку урожая простыми машинами и вручную колхоз имени Мамонтова, Мельниковского сельсовета. В первый день был скошен и сложен в копны урожай с площади 10 гектаров. Колхозники Колохмич и Ефименко скашивают в день по 5 гектаров. Лобогрейки, на которых они работают, оборудованы зерноуловителями.

Приступили к уборке урожая колхозы «За урожай» (председатель Беляхин), «Первое августа» (председатель Охрименко), имени Свердлова (председатель Прохода), «Свободный труд» (председатель Валяев) и другие.

П. ГАВРИЛЕНКО.

Усть-пристанские „экспериментаторы“

УСТЬ-ПРИСТАНЬ. **(По телеграфу от нашего соб. корр.).** В конторе Красноярской МТС собрались председатели колхозов и сельсоветов, бригадиры тракторных бригад, комбайнеры. Заседает совет МТС. На повестке дня злободневный, волнующий каждого вопрос о начале уборки урожая.

С докладом выступил директор Бушин. Собравшиеся ожидали, что директор будет говорить о первостепенных задачах, стоящих перед МТС и колхозами в горячие дни уборочной кампании. Но ничего подобного не произошло. Ко всеобщему удивлению Бушин посвятил свой доклад итогам весеннего сева и ни словом не обмолвился об уборке урожая.

Из окна конторы были видны поля колхоза «Социализм». Тяжёлые колосья созревшей ржи гнули стебли к земле. Но это нисколько не тревожило заседавших.

Несколько дней колхозники артели «Социализм» говорят своему председателю Бушинову о том, что хлеб перестаивает, надо убирать. Посоветовавшись со старшим агрономом МТС Юрченко, председатель решил провести доселе неизвестный консилиум. Он высушил сноп ржи в горячей русской печке и, показывая на сморщившееся зерно, заявил, что к уборке озимых можно приступать только через 4—5 дней.

Этой антигосударственной практики Бушинова и Юрченко, направленной на срыв уборки и хлебопоставок, придерживается и директор МТС Бушин.

В колхозе «Память Ленина» созрело 113 гектаров ржи и овса. Председатель колхоза тов. Кранин, начав уборку простейшими машинами, попросил директора МТС включить в работу комбайн.

— Ни в коем случае,—заявил Бушин,— овёс ещё зелёный. Приеду с агрономом дня через три, тогда посмотрим.

Чтобы Кранин не самовольничал, Бушин дал приказ бригадиру тракторной бригады:

— Комбайн без моего разрешения в уборку не включать.

В Красноярскую МТС послан уполномоченным заместитель председателя райисполкома тов. Давыдов. Но и он ничего не предпринял, чтобы разбить антигосударственное настроение руководителей МТС.

— Я говорил им, что пора убирать, а они не послушали. Они хозяева, что тут поделаешь, — заявляет этот горе-уполномоченный.

Вредную позицию занял и старший агроном райзо тов. Варагушин, заявивший на совещании председателей колхозов Ново-Озернинского сельсовета, что уборкой заниматься ещё рано и запретивший колхозам имени Калинина и имени Ворошилова убирать вполне созревшие озимые.

Подобную картину можно наблюдать и в колхозах Коробейниковской МТС. Райком партии предложил заведующему райзо тов. Парфёнову выехать на поля и определить степень созревания хлебов. Приехав в колхоз «Новая жизнь», заведующий райзо прежде заглянул на пасеку. Вдоволь попробовав мёду, Парфёнов решил, что хлеб ещё зелёный, в то время, как в этом же колхозе давно уже созрел большой массив ржи.

Райисполком и районный комитет партии, вместо того, чтобы решительно потребовать от руководителей МТС и колхозов немедленно развернуть уборку, всё ещё «определяют» — созрел хлеб или не созрел. Поэтому не случайно, что в районе ещё не сдано ни одного центнера зерна государству.

Я. АГЕЕВ.

Немецко-фашистским преступникам нет пощады!

В ТЕЧЕНИЕ девяти месяцев Международный Трибунал судит в г. Нюрнберге главных немецких военных преступников. День за днём члены Трибунала и представители обвинения разматывают клубок чудовищных злодеяний гитлеровских заговорщиков, заливших кровью всю Европу и замысливших надеть на весь мир ярмо своего человеконенавистнического, рабовладельческого «нового порядка».

С напряжённым вниманием вчитываются советские люди в заключительную речь обвинителя от СССР тов. Руденко. Он говорил от имени всего советского народа, обвиняя фашистских палачей в совершении неслыханных преступлений против человечества, цивилизации, права.

Суд над главными немецкими преступниками воочию показал, какая опасность угрожала миру. Виселицы и концентрационные лагери, массовые убийства заложников и принудительный труд миллионов рабов, изуверская «расовая теория» и планомерное истребление целых народов — вот что означал гитлеровский «новый порядок» в оккупированных странах Европы. Это был прообраз той страшной участи, которую готовили фашистские звери всему человечеству. Только окончательно потерявшие последние остатки разума и совести люди из лагеря международной реакции могут думать, что освобождённые народы в состоянии когда-либо забыть кровавое иго немецкой оккупации, от которого спасла их героическая Красная Армия, забыть подлые злодеяния гитлеровских палачей.

Материалами судебного процесса полностью доказано — и главный обвинитель от СССР особо подчеркнул это обстоятельство, — что вся деятельность главных немецких военных преступников была направлена к подготовке и развёртыванию агрессивных войн, к порабощению и истреблению народов. С того дня, как фашисты захватили в Германии государственную власть, они использовали её в этих преступных целях. Именно для этого гитлеровцы развернули бешеную пропаганду людоедских идей «расового превосходства», массового уничтожения «расово-неполноценных народов». Именно для этого они перестроили всю экономику страны, осуществили гигантские вооружения, построили чудовищную военную машину.

Развязав агрессивную войну, фашистские преступники умышленно, в полном соответствии со своим планом, вели её методами, противоречащими законам и обычаям войн, определённым международными договорами и соглашениями. Суд полностью доказал, что главные немецкие военные преступники — бывшие руководители германского правительства и верховного командования германской армии — организовали тщательно продуманную систему уничтожения мирного населения и военнопленных. По их вине всюду, где только ступала нога немецкого солдата, оставались горы трупов замученных людей, развалины и пожарища, опустошённые города и сёла, выжженная, залитая кровью земля. Жалка и нелепа попытка всех этих геринтов, гессов, розенбергов, риббентропов и прочих злодеев, сидящих ныне на скамье подсудимых в Нюрнберге, отговориться тем, что лично они никого не расстреливали, не вешали, не жгли, не травили в душегубках. Главный обвинитель от СССР разоблачил этот неуклюжий трюк гитлеровских заговорщиков: они не были непосредственными палачами, но они были главными палачами, начальниками палачей, палачами высшей марки, и потому они во много раз опаснее и виновнее непосредственных исполнителей их преступных приказов и планов.

«Мы заставим немецких преступников держать ответ за все их злодеяния!» — сказал товарищ Сталин в дни Великой Отечественной войны, когда значительная часть советской территории и почти вся Европа ещё находились под ярмом немецких оккупантов. И вот час ответа пришёл. Нюрнбергский процесс приближается к завершающему этапу. Смерть фашистским палачам! Такова единодушная воля народов СССР и всех свободолюбивых народов мира. Пусть свершится правосудие, пусть ответят гитлеровские заговорщики за каждое убийство, совершённое по их приказу, за каждую каплю невинной крови, за все разрушения и грабежи, за горе и слёзы вдов и сирот.

Когда представители обвинения произносили с трибуны нюрнбергского суда свои речи, — они говорили от имени миллионов убитых и замученных, от имени миллионов обездоленных и осиротелых. Их устами говорили совесть и честь человечества, совесть и честь народов, не желающих, чтобы нынешнее поколение и поколения грядущие испытали когда-либо вновь ужасы фашистского «нового порядка».

Суд над главными немецкими военными преступниками поучителен не только тем, что он показывает всю глубину опасности, которой угрожал миру фашистский заговор. Он поучителен также и тем, что показывает, какие имеются в распоряжении свободолюбивого человечества средства, чтобы предотвратить новую агрессию, предотвратить новый заговор против мира во всём мире, против свободы и независимости народов.

Известно, что гитлеровские заговорщики действовали в обстановке сознательного попустительства со стороны международной реакции, со стороны тех, кого история заклеймила позорной кличкой «мюнхенцев». Эти тёмные силы реакции, развязавшие руки гитлеровцам, не только ещё существуют, но, как показывают события, активизируются, пытаются и сейчас продолжать свою каинову работу. Они лезут из кожи, чтобы ослабить единство свободолюбивых народов, ибо это единство— главная гарантия против новых агрессивных заговоров врагов мира и международной безопасности. Они с пеной у рта выступают против права освобождённых народов устроить свою жизнь по-новому, на подлинно демократических основах, ибо являются злейшими врагами демократии. Они клевещут на Советский Союз, ибо Советский Союз — самый прочный оплот мира во всём мире.

Но свободолюбивые народы не для того требуют забить осиновый кол в могилу германского фашизма, чтобы могли творить своё чёрное дело поджигатели новой войны. Говоря сегодня: «Никакой пощады гитлеровским преступникам, смерть немецко-фашистским палачам!», свободолюбивые народы преисполнены решимости зорко стоять на страже мира и международной безопасности, непоколебимо охранять завоёванный мир от всех покушений международной реакции, врагов демократии, покровителей гитлеровских заговорщиков.

(Передовая «Правды» от 2 августа).

Слава советским железнодорожникам!

☆

Советские железнодорожники! Обеспечивайте своевременную доставку грузов для народного хозяйства страны! Увеличивайте погрузку и ускоряйте оборот вагонов!

Южно-Сибирская магистраль

Грандиозен пятилетний план восстановления и развития народного хозяйства. Советский народ, вдохновляемый партией Ленина—Сталина, отдаёт все силы выполнению величественной программы послевоенного строительства.

В новом пятилетии железнодорожный транспорт получает капиталовложений в сумме 40,1 миллиарда рублей.

Восстанавливаются разрушенные пути, мосты, здания. Ремонтируются и строятся вагоны, паровозы. Полным ходом идёт строительство новых путей.

7.230 километров новых железнодорожных линий надо построить в этом пятилетии. Только в районах Урала и Сибири будет проложено новых линий 2.434 километра. Сталинско-Магнитогорская (Южно-Сибирская) магистраль—самая крупная железнодорожная стройка в новом пятилетии. От Абакана до Куйбышева через Сталинск, Барнаул, Павлодар, Акмолинск на картах Министерства путей сообщения начертана красная пунктирная линия будущей магистрали. На отдельных участках линия стала сплошной —здесь идёт строительство. Свыше 600 километров новой двухпутной железнодорожной линии пересечёт Алтайский край.

От Сталинска на юго-запад через Салаирский хребёт, выходя из пределов Кузбасса по отрогу Салаира долинами рек Ламбай и Чумыш, через Обь-Чумышский водораздел к Оби пройдёт магистраль. У станции Алтайской она примкнёт к существующей линии Новосибирск—Барнаул. За Барнаулом отойдёт в сторону и непроторённой степью уйдёт на Кулунду.

От станции Алтайской до станции Артышта 202 километра. Здесь одно из основных звеньев магистрали. Сталинск — город угля и металла—соединяется с Барнаулом. Из Кузбасса через Барнаул двинутся эшелоны угля и металла на Турксиб. Средняя Азия пошлёт металлургам и горнякам продукцию своих богатейших полей, садов и недр.

Пробег грузов сократится по сравнению с существующим на 340 километров. Большая часть грузов из Кузбасса в районы Поволжья и к центру страны потечёт по новой магистрали.

Строительство основного звена магистрали—Сталинск—Барнаул началось ещё в 1940 году. До 1942 года строители сделали около трёх миллионов кубических метров земляных работ, выстроили много постоянных и временных сооружений. Великая Отечественная война потребовала сосредоточения людских и материальных ресурсов в других местах. Стройка была временно приостановлена.

А в 1945 году, когда страна праздновала победу над немецкими оккупантами — на линию вновь пришли строители. Они отремонтировали и построили жильё, уложили от станции Алтайской первые двадцать километров пути.

В 1946 году на строительстве закипел напряжённый творческий труд, началось осуществление основной строительной программы на широком фронте. На стройку прибыли экскаваторы, автомашины, рельсы для укладки пути.

Трудящиеся Алтайского края, сознавая свою большую ответственность за исход строительства железной дороги, об'явили стройку Южно-Сибирской магистрали народной.

На строительство стали стекаться колхозники из районов нашего края. Бригада Ларамоновой из колхоза имени Мамонтова, Топчихинского района, в количестве 17 человек прибыла на стройку в июне. На балластировке пути колхозницы в первые же дни довели выработку до 150 процентов. Эти показатели бригада сохраняет и сейчас.

На работах по балластировке пути выдающихся успехов добилась и Екатерина Панкина из Алейского района, выполняющая со своей бригадой не ниже 140 процентов нормы. 70-летний Роман Тимофеевич Коркин с колхозницей Екатериной Лезниной добровольно прибыли на стройку. На вывозке земли грабаркой они выполняют норму до 300 процентов в смену. Егор Ольховский, из Тогульского района, довёл выработку на грабарских работах до 170 процентов. Таких примеров героической самоотверженной работы алтайского крестьянства—много. Знают колхозники, что новая магистраль, — магистраль сталинской пятилетки — значительно улучшит их культурную жизнь, поднимет их благосостояние.

Много колхозников на стройке, хорошо они работают, но ведущая, организующая роль остаётся за кадровыми строителями. Кадровики не только сами отлично трудятся, но и успешно готовят молодые кадры строителей. Изо дня в день они прививают молодым колхозникам чувство большой ответственности за стройку, учат работать добросовестно, беречь рабочее время, экономить строительные материалы.

В июле средняя производительность труда на каждого кадрового рабочего составила 130 процентов.

В июле на стройке проходила стахановская декада, давшая образцы высокой производительности труда. Каменщик Кобылин на кладке каменных труб работал за троих. Плотники из бригады тов. Зябкина на строительстве об'ектов водоснабжения выполняли норму до 180 процентов. Бригада машиниста-экскаваторщика тов. Бедос, работая на экскаваторе ЛК № 423, выполнила задание на 150 процентов.

Хороших показателей в организации труда добились производитель работ Николай Прокопьевич Котлецов, строительные мастера т.т. Сенников, Токарев, Синегубов. Укладчики т.т. Джемудилов Умар, Никитин В. Н. ежемесячно перевыполняют план укладки пути.

В результате напряжённой работы коллектива, на 1 августа уложено 55 километров пути. На участке Алтайская — Шпагино протяжением 50 километров в ближайшие дни откроется движение поездов.

Из Сорокинского, Залесовского, Косихинского, Краюшкинского и Барнаульского сельского районов по новой линии на ссыпные пункты заготзерно поездными составами пойдёт хлеб. На 55 километров приблизится завоз горючего и других грузов.

Перед строителями поставлена реальная задача — к осенне-зимним перевозкам 1946 года пустить поезда на участке Алтайская—р. Чумыш на протяжении 87 километров.

Постройка этого участка к октябрю создаёт одновременно возможность транспортировки строительных материалов и механизмов к срединной, наиболее отдалённой части трассы.

Зимой будут форсированно строиться мосты через реки Чумыш, Ламбай и Боровлянку. Предстоит врезаться в отдалённые трудоёмкие участки больших насыпей и выемок, мостов и труб.

Перед нами, железнодорожными строителями поставлены конкретные задачи. Партия призывает нас бороться за выполнение и перевыполнение сталинского пятилетнего плана. Строители железной дороги, восприняв новый пятилетний план, как боевую программу, не пожалеют сил и труда для его осуществления.

Д. ПЕВЗНЕР,
начальник строительства железнодорожной линии Барнаул—Сталинск.

700 вагонов древесины

Лесные хозяйства треста «Запсибтранлес» имеют большой удельный вес в народном хозяйстве страны. Сталинским пятилетним планом по тресту предусмотрен большой об'ём работы. Лесники-транспортники знают, что железные дороги, шахты и рудники остро нуждаются в алтайской древесине. И поэтому, включаясь во Всесоюзное социалистическое соревнование за досрочное выполнение новой пятилетки, коллективы лестранхозов резко улучшили свою работу.

Серьёзными успехами встречают лесорубы, шоферы, возчики, шпалопилы сталинский День железнодорожника. Июльский план перевыполнен по всем показателям. За месяц надо было заготовить 35 тысяч кубометров, а заготовлено 43 тысячи. По вывозке план выполнен на 141 процент. Вывезено сверх плана 700 вагонов древесины или 14 маршрутов. 23 тысячи штук шпал выдали сверх плана шпалопильные заводы. Это значит — только по шпалам, выданным сверх плана, можно проложить 17 километров пути.

Первое место в соревновании, посвящённом сталинскому Дню железнодорожника, занял коллектив Песьянского лестранхоза (начальник тов. Чувашев, парторг тов. Александров, председатель рабочкома тов. Ретунская). План по заготовке выполнен на 169 процентов, по вывозке — на 160 процентов, по лесопилению— на 149 процентов.

Пятилетка машиниста Кузнецова

Знатный машинист Барнаульского депо депутат Верховного Совета РСФСР орденоносец Николай Дмитриевич Кузнецов активно участвует в социалистическом соревновании за досрочное выполнение сталинского пятилетнего плана. Славный водитель поездов составил свой пятилетний план, который обязуется выполнить в четыре года.

Николай Дмитриевич обязался довести пробег паровоза между под'ёмочными ремонтами до 100 тысяч километров при норме в 65 тысяч и довести пробег между промывочными ремонтами до 15 тысяч километров при норме в 6 тысяч.

Машинист Кузнецов за счёт увеличения пробегов между промывками и под'ёмками сократит среднезаводской ремонт паровоза до одной единицы при норме в три единицы. Его паровоз будет пробегать в сутки 311 километров при норме 254 километра. За четыре года будет сэкономлено не менее 400 тонн топлива.

По предварительным подсчётам, тов. Кузнецов за счёт уменьшения числа ремонтов и увеличения пробега сэкономит 205 тысяч рублей. Кроме того, при увеличении среднесуточного пробега создаётся возможность высвободить три паровоза, что даст 4 миллиона 320 тысяч рублей экономии.

Инициативу тов. Кузнецова горячо подхватили машинисты Барнаульского депо тт. Григорьев, Топин и другие.

Н. КУСКОВ,
секретарь партбюро Барнаульского депо.

НА СНИМКЕ: знатные машинисты Барнаульского депо (слева направо) депутат Верховного Совета РСФСР Н. Д. КУЗНЕЦОВ и И. И. ИВАННИКОВ.
Фото П. Ховрина.

Слово железнодорожника— серьезное слово

Это замечательное движение зародилось в начале нынешнего года—первого года новой сталинской пятилетки. Лучшие люди Барнаульского ордена Трудового Красного Знамени вагоноремонтного завода, старейшие кадровики, движимые благородным чувством ответственности за новый пятилетний план, решили досрочно выполнить свои годовые нормы. Сперва это были одиночки. Потом с каждым месяцем число энтузиастов увеличивалось. И вот теперь, когда стали подводить итоги соревнования в честь Дня железнодорожника, оказалось, что на заводе имеется 300 рабочих, выполнивших свои годовые и двухгодовые нормы. Среди этих трёхсот прессовщик Власенков, фрезеровщик Каркавин, слесарь Лучинин и многие другие. Разве всех перечтёшь! Всё это кадровые рабочие, золотой фонд завода.

Завод перевыполнил производственную программу июля и сохранил за собой первенство среди заводов Министерства путей сообщения. Первенство он держит уже пять месяцев. Итоги соревнования ещё раз показали, что слово железнодорожника — серьёзное слово.

Первое место среди цехов и отделов завода занимает коллектив вагонного цеха. За июль отремонтировано сверх плана семь вагонов. Было сэкономлено 51.350 рублей. Цеху присуждены заводское переходящее красное знамя и первая денежная премия.

Литейщики заняли второе место. Они дали сверх плана 15 тонн чугунного литья. Улучшилось качество продукции. В механическом цехе план по обработке поковок выполнен на 111,8 процента. Сэкономлено 35.890 рублей. Хорошо работали деревообделочники.

На вагоноремонтном заводе в честь Дня железнодорожника проводился месячник смотра организации труда и подготовки к зиме. За месяц вагоноремонтники внесли 18 рационализаторских предложений.

Нынче вагоноремонтники готовятся к зиме напряжённо и тщательно. Каждый цех ведёт подготовку своими силами. Особенно хорошо идёт эта работа в коллективе краснознамённого вагонного цеха.

Е. ВАКСМАН.

Женщины на транспорте

Стройная, высокая сосна неуверенно наклонилась в сторону и вдруг с грохотом и шумом начала падать.

Матрёна Васильевна Шестопалова—лесоруб Контошинского лестранхоза, отбросив в сторону пилу, взялась за топор. Уверенными, сильными ударами она срубает нетолстые сучья.

Разрезав бревно, Матрёна Васильевна принялась за другое дерево. Работает она быстро, каждый день даёт полторы—две нормы.

Сосна, которую спилила Матрёна Шестопалова, скоро оказалась на пилораме. Циркульные пилы с пронзительным визгом врезаются в смолистое дерево, белые опилки дождём летят в сторону. Новенькие, гладкие шпалы ложатся в табор.

Пропитанные, готовые к отправке шпалы грузит на платформы вместе со своей бригадой грузчик Меланья Голегузова. Уверенно, с большим знанием своего дела работает эта женщина.

Запружённую платформу повёл маленький маневровый паровоз. Замелькали километровые столбы, будки путейцев, раз'езды. Поезд со шпалами прибыл на станцию Барнаул.

Главный кондуктор Евгения Черемисина и старший кондуктор Мария Балошина внимательно принимают состав. Они проверяют, правильно ли загружен лес и шпалы, не нарушен ли габарит и т. д.

Больше тысячи поездов провела за время своей короткой трудовой деятельности Евгения Черемисина и ни разу не допускала брака в работе.

Угольщики Ефросинья Шерстобитова, Федосья Беляева, Татьяна Лихачёва, Мария Мозговая катят вагонетки. Машинисты, под'езжая к эстакаде, спрашивают:

— Кто сегодня грузит?

— Шерстобитова со своей бригадой.

—Ну, тогда не будем стоять: эти скоро снабжают.

Над микрофоном склонилась Анна Чудова, диспетчер южного круга.

— Товарищ Черемисина, — говорит она, пригласив к селектору главного кондуктора, —вызываю вас на соревнование. Мои обязательства: даю «зелёную улицу» по всему участку. Вы должны провести поезд «красной стрелой».

— Понятно, — отвечает главный кондуктор, — вызов принимаем. Мы с паровозной бригадой обязуемся вести поезд без единой остановки и без набора воды.

Соревнование началось. Паровоз, который женщины-угольщики снабдили топливом, плавно трогает поезд. Заговорили на стыках колёса, поплыли платформы.

На стрелках, подняв зелёный флажок, стоит старший стрелочник Елизавета Аноприенко. Она спокойна и внимательна, как часовой на посту. Вагоны мимо неё катятся всё быстрей и быстрей.

У другого поста с зелёным флажком стоит стрелочница Евдокия Хвостенко. Она работает стрелочницей недавно, третий год, но за это время хорошо изучила все тонкости своей профессии.

Поезд уже оставил позади себя несколько перегонов. Женя Черемисина зорко посматривает на состав: не дымит ли букса, не случилось ли чего с грузом. Паровоз, разметав кудрявую приву дыма, несётся вперёд. Колёса дробно стучат, поскрипывают вагоны, лязгают буфера. Проносятся мимо километровые столбы.

— Двести семьдесят четыре... двести семьдесят пять... двести семьдесят шесть!

Она встала и смотрит вперёд. Вон около пути стоит женщина, вытянув руку с зелёным флажком.

— Привет! — крикнула Черемисина.

Ольга Климонтова улыбнулась и помахала рукой.

Они так и познакомились, встречаясь на этом километре—одна на поезде, другая около пути.

Дождь ли, буран, жара или холод — Ольга на своём километре. И за все годы работы Ольги Климонтовой, её километр—лучший на околотке.

Поезд всё летит и летит вперёд. Главный кондуктор Черемисина и диспетчер Чудова держат своё слово. Лесоматериалы и шпалы прибудут досрочно на великие железнодорожные стройки.

Женщины срубили сосны, распилили их и погрузили. Женщины снабдили паровоз углем, приготовили маршрут. Они проверяют путь и ведут поезда.

Бок о бок, рука об руку с мужчинами в великой армии железнодорожников служат и трудятся женщины.

А. БАЗДЫРЕВ.
Барнаульское отделение железной дороги.

ВСЕСОЮЗНЫЙ ДЕНЬ ЖЕЛЕЗНОДОРОЖНИКА

Всесоюзный День железнодорожника является традиционным праздником советского народа. Он установлен в ознаменование приёма руководителями партии и правительства работников железнодорожного транспорта в Кремле 30 июля 1935 года.

Товарищ Сталин, выступая на этом приёме, с предельной ясностью определил тогда великое значение для Советского Союза железнодорожного транспорта, связывающего в единое целое его многочисленные области и районы.

Большевистская партия и советское правительство всегда уделяли огромное внимание развитию железнодорожного транспорта, имеющего исключительно важное значение для народного хозяйства страны. За годы сталинских пятилеток Советский Союз стал великой железнодорожной державой. Протяжённость только новых путей, построенных за это время, составила почти 30 тысяч километров, а общая длина железнодорожных линий определялась в 1940 году в 113 тыс. километров. Многие тысячи километров старого пути реконструированы, повышена мощность локомотивов, увеличена грузопод'ёмность товарных вагонов. На транспорте выросли многочисленные кадры, вооружённые передовым техническим опытом, преданные своему делу, горячо любящие Отчизну.

Под'ём транспорта в значительной мере способствовал укреплению военного могущества нашей Родины, явился одним из условий нашей победы над врагом в дни суровых испытаний. Железнодорожники успешно справились с огромными ответственными задачами, возложенными на них в годы Великой Отечественной войны. Они внесли большой вклад в общенародное дело победы над немецкими и японскими империалистами, показали себя настоящими патриотами социалистического Отечества. Героический труд работников транспорта получил высокую и заслуженную оценку из уст вождя. «Если несмотря на трудности военного времени и недостаток топлива, — говорил товарищ Сталин, — нам всё же удалось снабжать фронт всем необходимым, то в этом надо признать прежде всего заслугу наших **транспортных рабочих и служащих**».

Советский железнодорожный транспорт, несмотря на тяжёлые разрушения, причинённые ему гитлеровцами, ни на минуту не прекращал своей работы и сейчас уверенно идёт по пути восстановления и дальнейшего под'ёма.

Планом новой сталинской пятилетки предусматривается первоочередное восстановление и развитие тяжёлой промышленности и транспорта, без которых невозможно быстрое и успешное восстановление и развитие всего народного хозяйства СССР.

Всесоюзный День железнодорожника отмечается в нынешнем году под знаком борьбы за осуществление этих задач.

Успешное выполнение послевоенной пятилетки позволит превратить транспорт в ещё более крепкий и могучий хозяйственный организм, поднимет его на новую ступень технического прогресса. В новой сталинской пятилетке ещё больше возрастает значение железных дорог для народного хозяйства страны. Несмотря на повышение роли речного, морского и автомобильного транспорта, основная тяжесть перевозок попрежнему ложится на железнодорожный транспорт.

На восстановление и развитие железных дорог по пятилетнему плану предусмотрено 40,1 миллиарда рублей, — почти шестая часть всех вложений в народное хозяйство страны. Значение этой цифры станет ещё более ясным, если учесть, что за все три предыдущие пятилетки, вместе взятые, в транспорт было вложено около 41 миллиарда рублей. Большое внимание уделяется сейчас техническому оснащению транспорта. Железные дороги получат более 6.000 новых паровозов, сотни электровозов и тепловозов, 472,5 тысячи товарных и 6000 пассажирских вагонов. Новые товарные вагоны будут отличаться повышенной грузопод'ёмностью и большей прочностью. Почти все они к концу пятилетки будут оборудованы автотормозами и большинство — автосцепкой. Производится серьёзная реконструкция путевого хозяйства; за пятилетие намечается уложить 50 тысяч километров новых рельсов. Железные дороги оснащаются современной техникой сигнализации и связи: вводится новая система автоблокировки, будут применяться автостопы, останавливающие поезда при проезде закрытых сигналов, устанавливается диспетчерская централизация, радиосвязь и т. п.

Особое внимание уделяется электрификации транспорта. В 1946—1950 гг. намечается перевести на электрическую тягу 5.325 километров железных дорог. Это в два с половиной раза больше того, что сделано за все предыдущие годы. Значение данного мероприятия исключительно велико. Провозоспособность линий, после их перевода на электрическую тягу, увеличивается вдвое, возрастают скорости движения, повышается вес поездов, сокращается время оборота вагонов, обеспечивается устойчивая работа дорог в суровых условиях зимы. К концу пятилетки на электрифицированные линии придётся до 15 процентов всех грузовых железнодорожных перевозок, а на отдельных дорогах — 60—70 процентов. Электрификация дорог позволит ежегодно экономить полтора миллиона тонн топлива и 360 миллионов рублей эксплоатационных средств.

В течение пятилетия будут построены новые железнодорожные линии общим протяжением 7230 километров, построены и восстановлены вторые пути общим протяжением 12500 километров. Самым крупным железнодорожным строительством является Сталинско-Магнитогорская магистраль или, как её иначе называют, Южно-Сибирская.

Магистраль явится мощным рычагом дальнейшего развития производительных сил восточных районов страны и будет способствовать ещё большему под'ёму экономики Сибири и Урала.

Восстановление железных дорог занимает важное место в пятилетнем плане. Уже в 1948 году оно должно быть завершено в Донецком угольном и Криворожском рудном бассейнах. Будут восстановлены железнодорожные направления, связывающие Москву с Донбассом, Ленинградом и Кавказом, общим протяжением 15 тыс. километров. Планом предусматривается постройка 1800 больших и средних мостов, в том числе через Днепр, Дон и Днестр, через Неву, Неман и Западную Двину, через Волхов и Южный Буг; восстановление и постройка 1.500 вокзалов, 1300 стойл паровозных депо, 128 вагонных депо и вагоноремонтных пунктов.

Надо, однако, иметь в виду, что основная тяжесть всё возрастающих перевозок пока ложится на существующую материальную базу, на имеющийся сейчас подвижной состав. Вот почему внимание работников транспорта должно быть сосредоточено на использовании всех имеющихся внутренних резервов, обеспечивающих неуклонный под'ём погрузки, выполнение и перевыполнение государственных планов.

Первое полугодие новой пятилетки железнодорожники провели организованно. Они выполнили государственный план перевозок, а по погрузке чёрных металлов, металлолома, зерна, хлопка, кокса и строительных материалов даже перевыполнили. Но успокаиваться на достигнутых результатах нельзя. Необходимо подтянуть отстающие участки и звенья, обеспечить и впредь выполнение и перевыполнение государственного плана перевозок по всем родам грузов и прежде всего по углю и металлу, по нефти, зерну и лесоматериалам. Железнодорожники обязаны максимально использовать все свои резервы и, в первую очередь, ускорить оборот вагонов. Надо навести порядок в пассажирском движении, резко улучшить обслуживание пассажиров, каждый день и каждый час добиваться новых успехов.

Подготовка к Всесоюзному Дню железнодорожника всегда сопровождалась смотром готовности транспорта к зиме. В первом квартале нынешнего года, т. е. в самые напряжённые и трудные месяцы, транспорт выполнил государственный план перевозок, ускорил оборот вагона, обеспечил условия для успешного выполнения полугодового плана. Естественно поэтому стремление всех транспортников работать ещё лучше, выявить и устранить причины, вызывающие перебои в работе зимой.

Среди железнодорожников в настоящее время широко развернулось социалистическое соревнование, начатое по призыву коллектива Северо-Донецкой дороги. Это соревнование уже сыграло огромную роль в выполнении майского и июньского планов перевозок и должно оказать ещё большее значение при выполнении поставленных перед транспортниками задач. В ходе соревнования возникло движение за досрочное выполнение плана новой пятилетки. Многие стахановцы берут обязательства выполнить раньше срока установленный для них об'ём работ, составляют свою «личную пятилетку». Новосибирский машинист Корвель подсчитал, что своё пятилетнее задание он сможет выполнить за 3 года 9 месяцев и до конца пятилетки сделает на своём паровозе 180 тысяч километров дополнительного пробега. Комплексная бригада брянского составителя Ефимова берётся сформировать до конца пятилетки не 9.500 составов, как значится в станционном плане, а 11.000. Пермский диспетчер Танана свой пятилетний план рассчитывает завершить в $4^1/_2$ года. Коллектив станции Должанская обязался отгрузить за пятилетку дополнительно 100 тысяч вагонов угля.

Таких обязательств сейчас тысячи, и, несомненно, число их будет возрастать. Инициатива масс, направленная к досрочному выполнению пятилетнего плана, весьма многообразна. Можно отметить патриотический почин коллектива Тимошевского депо, по инициативе которого железнодорожники восстановили своими силами за последние три месяца 285 паровозов, а к зиме собираются восстановить до 600. По почину московских железнодорожников восстановлено 180 пассажирских составов и предполагается восстановить ещё 150.

Связывая воедино пятилетний план и текущие задачи каждого квартала и месяца, декады и суток, стахановцы транспорта тем самым показывают, что они восприняли пятилетку как своё родное, кровное дело.

В исторической речи на приёме железнодорожников в 1935 году товарищ Сталин говорил, что транспорт должен быть чётко работающим, исправно действующим конвейером, точным, как хороший часовой механизм. Труженики транспорта хорошо помнят слова великого вождя о высокой чести работать на транспорте, о важности и значении труда всех железнодорожников. «Есть у железнодорожников, — говорил Иосиф Виссарионович, —работники на больших постах и работники, стоящие на небольших местах, но нет на транспорте людей ненужных и незначительных. Начиная от самых больших руководителей и кончая «малыми» работниками, вплоть до стрелочника, вплоть до смазчика, вплоть до уборщицы — все велики, все значительны, ибо транспорт является конвейером, где важна работа каждого работника, каждого винтика». Эти слова вождя вдохновляют работников транспорта на новые героические дела, на борьбу за новые успехи. Транспортникам помогает в их работе весь советский народ, работники промышленности и сельского хозяйства, люди науки и культуры.

Отмечая, ставший традиционным День железнодорожника, советские транспортники сделают всё, что в их силах, чтобы своей работой внести достойный вклад в дело успешного восстановления и развития всего народного хозяйства СССР.

Д. БЕРЕЗИН.

IV краевая конференция ВЛКСМ

В 11 часов утра, 3 августа четвёртая краевая конференция ВЛКСМ продолжила свою работу.

Конференция заслушала и утвердила доклад мандатной комиссии, затем перешла к продолжению прений по докладу тов. Голубкова.

Участники конференции с большим вниманием прослушали речь заместителя заведующего отделом кадров ЦК ВЛКСМ тов. **Баденкова.**

Тов. Баденков большую часть своего выступления посвятил вскрытию основных недостатков в работе краевой комсомольской организации и её задачам на будущее. Особое внимание он обратил на необходимость организационного укрепления первичных комсомольских организаций и улучшения внутрисоюзной работы. Затем он указал на то, что крайком и отдельные райкомы ВЛКСМ просмотрели неблагополучное состояние многих первичных комсомольских организаций, в результате чего только за последнее полугодие распалось свыше трёхсот первичных комсомольских организаций. В Крутихинском районе, например, в этом году вновь создано только три комсомольских организации, а распалось четыре. В Сростинском районе в период отчётно-выборной кампании райком ВЛКСМ обнаружил, что в десяти организациях проводить собрания нельзя, так как там не оказалось комсомольцев.

—Важнейшая задача крайкома и райкомов ВЛКСМ сейчас состоит в том, — говорит тов. Баденков, — чтобы повысить боеспособность первичных комсомольских организаций. Нужно регулярно проводить комсомольские собрания, вовлекать в активную комсомольскую жизнь всех комсомольцев, неустанно воспитывать в комсомольцах чувство ответственности за порученное дело, добиваться, чтобы каждый комсомолец ежедневно участвовал в борьбе за выполнение сталинского пятилетнего плана.

— Надо помнить, — подчёркивает тов. Баденков, — что источник силы комсомола — в партийном руководстве. Поэтому каждая комсомольская организация должна стать на деле боевым помощником партийной организации. Нельзя также забывать, что сила комсомола — в его связи с молодёжью. Поэтому боевая задача комсомольцев края — повседневно воспитывать молодёжь в духе коммунистического отношения к труду, личным примером увлекать её на трудовые подвиги.

Выступивший в прениях комсорг Барнаульского вагоноремонтного завода тов. **Безруков** коротко рассказал о работе своей организации и подверг критике крайком ВЛКСМ за его отрыв от первичных комсомольских организаций.

— На пост руководителя организации, — говорит тов. Безруков, — меня выдвинули четыре месяца назад. И за это время никто из крайкома комсомола не поинтересовался, как я работаю. А в помощи я нуждаюсь, так как наша комсомольская организация крупная, она насчитывает в своём составе до 400 комсомольцев.

О невнимательном, бездушном отношении к молодым руководящим комсомольским кадрам со стороны отдела кадров крайкома ВЛКСМ говорил секретарь Чарышского райкома ВЛКСМ тов. **Чеканцев.**

— В Чарышском райкоме, — сказал он, — не было первого секретаря в течение шести месяцев, и это ничуть не беспокоило отдел кадров крайкома комсомола. Не оказывалось должной помощи и поддержки и мне, как вновь выдвинутому на эту должность.

Токарь Алтайского тракторного завода имени Калинина тов. **Мильханович** в своём выступлении говорил о том, что школам рабочей молодёжи не уделяется должного внимания. Он приводит цифры, которые показывают большой отсев из школ в период учебного года. Тов. Мильханович вполне справедливо требует улучшить условия для учащихся в школах рабочей молодёжи, обеспечив их учебниками и учебными пособиями.

На утреннем заседании конференции в прениях выступили заместитель заведующего краевым отделом культпросветработы тов. **Логунова,** заместитель заведующего краевым отделом народного образования тов. **Беседин,** начальник краевого штаба пионеров подполковник тов. **Волынский** и другие.

Громкими аплодисментами участники конференции встретили пришедших с приветствием представителей учащихся школ и училищ трудовых резервов.

С большой содержательной речью на конференции выступил секретарь крайкома ВКП(б) тов. **Н. И. Беляев.**

Тов. Беляев рассказал о грандиозных задачах, которые стоят перед краем в связи с выполнением нового сталинского пятилетнего плана.

— Комсомольская организация края,— говорит он, — правильно поняла огромные задачи, которые встали перед ней в связи с пятилетним планом, и принимает конкретные меры к выполнению их.

Далее тов. Беляев отмечает, что участники конференции правильно критиковали недостатки в своей работе и в работе крайкома комсомола и подробно рассказывает о путях ликвидации этих недостатков.

— Главная задача комсомола, — указывает тов. Беляев, — это учёба. Комсомольцы обязаны помнить и выполнять указания бессмертного Ленина о необходимости учиться, учиться и учиться. Комсомольские организации должны добиться, чтобы каждый комсомолец учился. На это должно быть направлено и основное внимание крайкома комсомола. Комсомольцы должны овладеть наукой наук — марксизмом-ленинизмом. Это даст им возможность познать законы развития общества и правильно ориентироваться в практической работе.

Тов. Беляев призывает комсомольцев шире развернуть социалистическое соревнование за выполнение и перевыполнение годовых производственных планов в промышленных предприятиях, за уборку урожая в сжатые сроки и без потерь, за досрочное выполнение плана хлебосдачи государству. Комсомольцы должны быть на передовых позициях борьбы за выполнение производственного плана, борьбы за хлеб.

Значительную часть своей речи тов. Беляев посвятил роли комсомола в развёртывании культурно-просветительной работы в крае. Он поставил перед комсомольскими организациями задачу — добиться восстановления всех старых и строительства новых изб-читален и клубов и налаживания в них работы.

После выступления тов. Беляева конференция решила прекратить прения. Всего по докладу тов. Голубкова выступило 32 человека.

В заключительном слове тов. **Голубков** признал, что критика на конференции по адресу крайкома ВЛКСМ была правильной и что она поможет новому составу крайкома коренным образом улучшить свою работу по руководству горкомами, райкомами и первичными организациями комсомола.

Конференция единодушно признала политическую линию крайкома комсомола правильной и его практическую работу удовлетворительной. По докладу тов. Голубкова конференция приняла развёрнутое постановление и утвердила отчётный доклад ревкомиссии.

На вечернем заседании были проведены выборы краевого комитета ВЛКСМ и ревизионной комиссии крайкома ВЛКСМ.

Горячими аплодисментами участники конференции встретили предложение послать приветственное письмо ЦК ВЛКСМ.

Вечером 3 августа IV краевая конференция ВЛКСМ закончила свою работу.

Парторганизация плохо руководит заготовкой кормов

Прошло более месяца, как Шебалинский оленесовхоз приступил к заготовке кормов. За это время скошено только 450 гектаров из 2.300 и застоговано около двух тысяч центнеров сена, то-есть менее пяти процентов к плану.

Почему совхоз так позорно проваливает заготовку кормов и ведёт её значительно хуже, чем в прошлом году?

Об'ясняется это тем, что секретарь парторганизации тов. Мельников до сих пор не понял, что заготовка кормов в животноводческом совхозе является главной задачей. Он не мобилизовал партийную организацию и весь коллектив совхоза на успешное выполнение плана накопления кормов.

Правда, ещё в начале сенокосной кампании на партийном собрании обсуждался вопрос о заготовке кормов и задачах партийной организации. Коммунист агроном тов. Мотяж составил подробный план сеноуборки. План был одобрен партийным собранием. На второй день директор издал приказ о начале заготовки кормов. Сеноуборка началась, но как? На сенокосе ежедневно должно работать не менее 105 человек. Но не было того дня, чтобы в поле выходило больше 60 рабочих.

Секретарь парторганизации тов. Мельников не проконтролировал как выполняется постановление партийного собрания. Так рабочий план и приказ директора превратились в пустую бумажку.

Парторганизация недавно снова обсуждала вопросы о ходе заготовки кормов и о развёртывании массово-политической работы в период сеноуборки. Снова были приняты хорошие постановления, но так как контроля за выполнением их не было, они остались не выполненными.

Коммунисты стоят в стороне от работы по заготовке кормов. Из 20 членов и кандидатов ВКП(б) непосредственно на сенокосе работают только двое—т.т. Медведев и Казанцев. Массово-политическая работа среди рабочих поставлена слабо, а в отдельных звеньях агитаторы совсем не появлялись. Коммунисты т.т. Бобров и Евтухова числятся агитаторами, но никакой работы не ведут.

Отдельные рабочие совхоза на заготовке кормов дают высокую выработку. Машинисты сенокосилок комсомольцы Пётр Шмаков и Семён Козеняшев скашивают до 6,5 гектара в день при норме 3,5 гектара. Работницы Зырянова, Козеняшева, Бойченко вручную скашивают до 1,25 гектара, вместо 0,5 по норме. Но их опыт и пример не стал достоянием всех рабочих совхоза.

Согласно приказу Министра внешторга, в ведении которого находится совхоз, рабочим, занятым на заготовке кормов, полагается дополнительная оплата натурой — 10 процентов от застогованного сена. Но это важнейшее мероприятие в совхозе не проводится. Никому из рабочих дополнительная оплата натурой не начисляется.

А. ШАШКИН.

(Наш соб. корр.).

Процесс главных немецких военных преступников в Нюрнберге

Заключительная речь главного обвинителя от СССР тов. Р. А. Руденко

(Продолжение. Начало см. в № 154 за 2 августа 1946 г.).

ФРАНК

Юрист по образованию — подсудимый Ганс Франк был тем, кто любил говорить о рецепции «старо-немецкого» права для немцев, о «принципах справедливости» для «избранных» и о «праве избранных» на уничтожение народов и государств.

В 1939 году именно этому человеку, длительное время растлевавшему немецкую юридическую мысль, Гитлер вверил судьбу порабощённой Польши.

Франк прибыл в Польшу для того, чтобы практически осуществлять на территории страны с многовековой историей и самобытной высокой культурой программу порабощения и уничтожения народа, который гитлеровцы считали навсегда покорённым.

Я хотел бы напомнить суду некоторые высказывания Франка, относящиеся к первым месяцам его пребывания в Польше, взятые из его так называемого «дневника». Вряд ли стоит полемизировать с защитником о доказательной силе этого документа.

Сам Франк заявил следователю, что «это документ исторического значения» и на вопрос «являются ли истинными все утверждения, содержащиеся в дневнике», ответил—«это полностью соответствует тому, что мне известно».

19 января 1940 года Франк с циничной откровенностью заявил на совещании руководителей отделов:

«15 сентября 1939 г. я получил задание принять на себя управление завоёванными восточными областями и чрезвычайный приказ беспощадно разорять эту область, как территорию войны и как трофейную страну, сделать её грудой развалин с точки зрения её экономической, социальной, культурной и политической структуры».

31 октября 1939 года, в присутствии Геббельса, на совещании руководящих сотрудников генерал-губернаторства, он заявил: «Следует совершенно четко выделить различие между германским народом —народом господ—и поляками».

Он вспомнил тогда же и о польской культуре, о которой, как говорил здесь защитник Зайдль, Франк проявлял много забот. Он заявил: «Полякам можно предоставить только такие возможности образования, которые доказывали бы безнадежность судьбы их народа. Речь может итти поэтому о плохих фильмах или о таких, которые демонстрируют величие и мощь немцев».

Одним из первых распоряжений Франка был приказ о расстреле заложников. Затем подобные приказы стали исчисляться сотнями и тысячами, пока не закончились наконец изданием «постановления» от 2 октября 1943 года.

10 ноября 1939 г. Франку донесли о том, что близится день польской независимости и на некоторых домах были вывешены плакаты, напоминавшие полякам о дне их национального праздника. Тогда в «дневнике» Франка появилась запись: «Господин генерал-губернатор распорядился о том, чтобы из каждого дома, на котором остаётся висеть такой плакат, расстреливали одного жителя мужского пола. «Поляк должен чувствовать, что мы для него не намерены строить правовое государство».

Приведённый нами короткий отрывок из речи Франка на совещании руководителей отделов «генерал-губернаторства» характеризует этого гитлеровского «юриста» значительно лучше, чем обширные выдержки из его парадных речей, которые мы вынуждены были выслушивать здесь.

Преступная деятельность Франка в Польше настолько многообразна, что нет никакой возможности в краткой речи восстановить перед судом все многочисленные доказательства виновности Франка, пред'явленные в этом зале и, очевидно, свежие ещё в памяти судей.

Но в преступной деятельности Франка в Польше нужно выделить главное, и этим главным является преступная деятельность Франка, как убийцы миллионов людей.

Конечно, он грабил, он был уполномоченным Геринга по четырёхлетнему плану и грабил, так сказать, «по должности».

Он послал более двух миллионов поляков на каторгу в Германию. Только на предположении о том, что кроме адвоката никто не изучал дневников Франка, могут покоиться попытки защиты представить Франка «врагом насильственных методов вербовки». Ибо Франк никуда не может уйти от таких документов, как протокол заседания руководителей отделов от 12 апреля 1940 г., от записей беседы с гаулейтером Заукелем 18 августа 1942 г., от стенограммы совещания с Бюлером, Крюгером и др. 21 апреля 1940 года.

Но он посылал людей на каторгу для того, чтобы выжать из них всё возможное в интересах «рейха» перед тем, как обречь их на смерть. Режим, установленный Гансом Франком в Польше на всех стадиях временного немецкого господства в этой стране, был бесчеловечным режимом умерщвления миллионов людей различными, но одинаково преступными методами.

Не случайно (как убедился в том суд из недавно прозвучавших в этом зале показаний быв. заместителя бургомистра Смоленска — проф. Базилевского) на режим, установленный Франком в Польше, как на пример для своих действий, ссылались те немецко-фашистские убийцы, которые уничтожили 11 тысяч пленных польских офицеров в Катынском лесу.

Я считаю особенно важным подчеркнуть здесь, как представлялась Франку политика в отношении польского населения после войны.

«Я настоятельно обращаю внимание на то,—говорил Франк,—что в случае заключения мира в этом отношении ничего не изменится. Этот мир будет означать, что мы тогда, как мировая держава, будем ещё интенсивнее, чем до сих пор, проводить в жизнь нашу общую политическую линию. Он будет означать, что мы должны будем проводить колонизацию в ещё более грандиозном масштабе, но ничего в принципе не изменит».

Это говорилось в 1940 г., когда Франк замышлял первое массовое убийство польской интеллигенции, так называемую операцию «АВ».

В 1944 году на совещании сельскохозяйственных фюреров в Закопане Франк сказал:

«Если бы мы выиграли войну, то тогда, по моему мнению, поляков и украинцев и все то, что сосредотачивается вокруг генерал-губернаторства, можно превратить в рубленое мясо. Лишь бы удержать их во время войны в подчинении. Пусть будет, что будет!».

Уже не от Франка зависело то, что в 1944 г. он, мечтая о том, как обратить поляков и украинцев в рубленое мясо, должен был добавить неопределённую формулу «если бы мы выиграли войну». В это время он не мог уже быть столь определённым в своих выражениях, как 2 августа 1943 г., когда на приёме ораторов НСДАП в королевском зале краковского дворца Франк заявил о судьбе уничтоженных польских евреев.

«Здесь мы начали с трёх с половиной миллионов евреев, сейчас от них осталось лишь несколько рабочих рук. Все другие—скажем мы когда-нибудь—эмигрировали».

Как сам Франк, так и его защитник пытались утверждать, что подсудимый ничего не знал о происходившем в концентрационных лагерях генерал-губернаторства. Однако, в том самом «секретном рапорте» Франка на имя Гитлера, который пыталась использовать в интересах Франка защита, можно найти подтверждение того, что Франк был отлично информирован о происходившем в концлагерях. Там говорится:

«Большая часть польской интеллигенции не поддаётся влиянию известий из Катыни и противопоставляет немцам подобные же злодеяния в Освенциме».

Затем Франк приводит в высшей степени характерную фразу, описывая реакцию польских рабочих на провокационные сообщения немцев о Катыни:

«Ведь имеются же концентрационные лагери в Освенциме и Майданеке, где массовые убийства поляков производились по конвейеру».

И далее::

«Сегодня, к сожалению, польская общественность и не только интеллигенция сравнивает Катынь с массовой смертностью в германских концентрационных лагерях и с расстрелами мужчин, женщин и даже детей и стариков при проведении коммулятивных наказаний в районах».

После «секретного рапорта» на имя Гитлера не было никакого «нового курса» Франка. Наоборот, Франк издал то свое постановление от 2 октября 1943 г., которое сам подсудимый при допросе его защитником назвал «ужасным». После введения в действие этого «постановления» жертвами его стали многие тысячи невиновных людей. Число казнимых всё увеличивалось, пока в Варшаве не достигло 200 человек, единовременно расстреливаемых за одну казнь.

То же самое происходило на улицах всех польских городов, где так называемые «полицейские суды» осуществляли казни, как сказано в тексте самого постановления, немедленно за приговором. Обречённые на смерть привозились на место казни, одетые в одежду из бумаги, с губами, заклеенными пластырем, или ртом, наполненным алебастром, обескровленные в тюрьмах. На правительственном заседании в Кракове 16 декабря 1943 г., где Франк с удовлетворением констатировал, что казни имели «благоприятные последствия», одновременно обсуждался другой вопрос. В протоколе этого совещания сказано:

«Нужно обсудить, не является ли возможной организация особых мест для казни, т. к. установлено, что польское население стекается к доступным местам казни, набирает в сосуды пропитанную кровью землю и несёт её в церкви».

Защита пыталась здесь говорить о бесконечных разногласиях Франка с полицией, который был якобы не согласен с её действиями. Посмотрим, что это за разногласия?

Первая же «зондер-акция», произведённая в Польше, а именно операция АВ—физическое уничтожение нескольких тысяч польских интеллигентов —была произведена не по инициативе полиции, а по инициативе самого Франка. Согласно декрету Гитлера от 2 мая 1942 г., руководитель полиции был подчинён генерал-губернатору. Когда между Франком и начальником полиции Крюгером действительно начались некоторые разногласия, то с поста начальника полиции должен был уйти Крюгер, а Франк остался генерал-губернатором Польши. Что касается сменившего Крюгера обергруппенфюрера Коппе, то, кто как не Франк, 16 декабря 1943 г. выразил ему благодарность за расстрел заложников, «признательность за его плодотворную работу» и с удовлетворением отметил, что «во главе полиции в генерал-губернаторстве стоит крупнейший специалист». Непонятно, о каких разногласиях Франка с полицией говорил адвокат Зайдль.

Защита пыталась даже изобразить Франка «своеобразным мирным антисемитом», который хотя и отрицательно относился к еврейскому народу, но не только не организовывал сам убийств евреев, но даже и не подстрекал к ним. Такое заявление непостижимо, если вспомнить следующие слова Франка:

«Евреи — это раса, которая должна быть уничтожена. Где бы мы ни поймали хотя бы одного, — с ним будет покончено».

Или заявление на правительственном заседании от 12 августа 1942 года, когда он говорил:

«То, что мы приговариваем к голодной смерти 1,2 миллиона евреев, само собой понятно. Разумеется, если эти евреи не умрут с голоду, то это вызовет, вероятно, как следствие, ускорение, активизацию мероприятий, направленных против евреев».

Преступная деятельность палача польского народа Франка привела к гибели миллионы людей.

«Вы видите, как работают государственные органы, вы видите, что они ни перед чем не останавливаются и ставят людей дюжинами к стенке», — так сам Франк характеризовал насаждённый им в Польше режим кровавого террора на совещании штандартенфюреров 18 марта 1943 г.

«Я не постеснялся заявить, что за одного убитого немца будет расстреляно до ста поляков» — эти слова были произнесены Франком 15 января 1944 г. на заседании политических руководителей НСДАП.

«Если бы я пришёл к фюреру и сказал ему: мой фюрер, я докладываю, что я снова уничтожил 150.000 поляков, то он бы сказал: «Прекрасно, если это было необходимо»,—заявил 18 марта 1944 г., произнося речь в рейсгофе, тот самый Франк, который ныне пытался уверить суд в том, что имел какие-то «принципиальные разногласия» с Гитлером и Гиммлером.

Те заявления, которые сделал Франк в первые месяцы своего пребывания в Польше, были настоящей программой убийств, осуществляемых подсудимым планомерно, методично и беспощадно.

Франк, конечно, хорошо понимал, что в случае, если война не принесёт победы, ему придётся нести ответственность за преступления, совершённые в Польше, и за участие в фашистском заговоре.

Ещё в 1943 году на заседании с сообщниками Франк говорил об этом. И надо отдать должное, он как юрист гораздо более правильно представлял и формулировал понятие преступного заговора, чем некоторые адвокаты на этом процессе, которые, опираясь на устарелые понятия, пытаются оспаривать обоснованность обвинений в заговоре.

На этом правительственном заседании совместно с полицией 25 января 1943 г. тогдашний генерал-губернатор заявил «Гюснам—Гиммлера»:

«...Я хотел бы подчеркнуть одно: мы не должны жеманничать, когда слышим о 17.000 расстрелянных. Эти расстрелянные тоже являются жертвами войны. Давайте вспомним сейчас, что все мы, собравшиеся здесь, фигурируем в списке преступников господина Рузвельта. Я имею честь быть номером первым. **Мы стали, так сказать, сообщниками в масштабах мировой истории.** Именно поэтому мы должны держаться вместе и разделять общие идеи, и было бы просто смешно, если бы мы стали выносить сор из избы, касающийся споров о методах».

Этот призыв к убийствам очень далёк от «бесконечных споров с полицией», о которых говорил здесь защитник Франка.

Подсудимый ошибся в одном — он неверно определил своё место на скамье подсудимых. Но он не ошибся в основном — как преступник «в масштабах мировой истории» он сел на скамью подсудимых.

ФРИК

С именем подсудимого Вильгельма Фрика неразрывно связана история развития гитлеровского движения в Германии и многочисленные преступления гитлеровцев. В качестве министра внутренних дел гитлеровского правительства Фрик участвовал в издании многочисленных законов, указов и других актов, направленных на уничтожение в Германии демократии, преследование церкви, дискриминацию евреев и т. д.

В этой роли подсудимый Фрик активно способствовал созданию в Германии гитлеровского тотального государства.

В течение ряда лет в подчинении подсудимого Фрика находилась получившая мрачную известность германская государственная тайная полиция (гестапо).

Не кем иным, как подсудимым Фриком, в 1940 году был издан приказ об уничтожении душевнобольных и престарелых.

В качестве министра внутренних дел гитлеровской Германии Фрик, как показал об этом в суде и свидетель Гизевиус, был полностью осведомлен о широко развитой в третьей империи системе концентрационных лагерей и о существовавшем в них изуверском режиме.

Значительная роль принадлежит подсудимому Фрику в подготовке и осуществлении агрессивных планов гитлеровского правительства. Он являлся членом совета министров по обороне империи и генеральным уполномоченным по вопросам администрации.

Все документы, которыми гитлеровские заговорщики узаконивали присоединение к Германии захваченных территорий, в числе других гитлеровских главарей были подписаны также подсудимым Фриком.

Лично подсудимый Фрик в качестве протектора Богемии и Моравии несёт ответственность за все преступления, совершённые гитлеровцами на этой территории.

Возглавляемое подсудимым Фриком министерство внутренних дел после вероломного нападения гитлеровской Германии на Советский Союз принимало самое активное участие в создании администрации на захваченных территориях СССР. Из числа служащих министерства внутренних дел в основном комплектовался аппарат немецких оккупационных властей на Востоке.

Нет необходимости повторять, какую роль в истреблении, угоне в рабство и других бесчеловечных действиях в отношении мирного населения оккупированных территорий сыграл этот аппарат, созданный при самом активном участии подсудимого Фрика.

За все эти преступления Фрик, как активный участник гитлеровского заговора, несёт прямую и полную ответственность.

ШТРЕЙХЕР

Несмотря на то, что в годы войны подсудимый Юлиус Штрейхер формально не занимал должностей, непосредственно связанных с осуществлением убийств и массовых казней, — трудно переоценить преступления, совершённые этим человеком.

Наряду с Гиммлером, Кальтенбруннером, Полем, теми, кто замышлял, конструировал и приводил в действие газовые камеры и «душегубки», наряду с теми, кто непосредственно осуществлял массовые «акции», Штрейхер должен нести ответственность за наиболее жестокие преступления германского фашизма.

Разжигание национальной и расовой розни, воспитание извращённой жестокости и призыв к убийствам — были не только долголетней партийной обязанностью, но и доходной специальностью этого человека.

И не случайно так высоко расценил заслуги «Штюрмера» и его главного редактора Гиммлер в своём, известном уже суду, приветствии Штрейхеру, датированном апрелем 1937 года.

Штрейхера можно считать подлинным «духовным отцом» тех, кто разрывал надвое детей в Треблинке. Без «Штюрмера» и его редактора германский фашизм не смог бы так быстро воспитать те массовые кадры убийц, которые непосредственно осуществили преступные планы Гитлера и его клики, уничтожив более шести миллионов евреев Европы.

В течение длинного ряда лет Штрейхер духовно растлевал детей и молодёжь Германии. Суду были представлены гнусные «детские издания «Штюрмера». И поэтому вместе с Бальдуром фон Ширах Штрейхер должен нести ответственность за то, что морально изуродованная им «Гитлерюгенд» использовала в качестве мишеней еврейских детей, взятых из львовского гетто. Не случайно фон Ширах так высоко ценил «исторические заслуги» Штрейхера.

Изуверские «нюрнбергские законы» были для этого «юдофоба № 1», как он сам называл себя, и организатора первых еврейских погромов лишь «началом борьбы». Как помнит суд, после издания этих законов Штрейхер, призывая к физическому уничтожению евреев Европы, писал: «Только тогда, когда мировое еврейство будет уничтожено, эта проблема будет разрешена».

Я не стану возвращаться также к тем лживым и позорным «ритуальным номерам» «Штюрмера», которые должны были натравить эсэсовцев на убийство миллионов беззащитных людей и оправдать любые зверства в отношении евреев. Эти доказательства виновности Штрейхера, пред'явленные суду в числе других, общеизвестны и бесспорны.

В 1939 г. он, предвкушая Майданек и Треблинку, писал о том, что «возможно только могилы евреев заявят о том, что они существовали в Европе».

В 1943 г., когда газовые камеры Треблинки и Освенцима уже принимали миллионы жертв, в «Штюрмере» были опубликованы статьи, подстрекающие к ликвидации «гетто», статьи, полные лжи и злорадства, и, наконец, «Штюрмер» с садистским удовлетворением констатировал: «Евреи в Европе исчезли!».

Штрейхер лгал всю свою жизнь. Он пытался лгать и здесь во время суда. Я не знаю—рассчитывал ли он обмануть кого-нибудь этой ложью, или лгал по привычке и от страха.

Но, кажется мне, что самому подсудимому должно быть ясно, — его последняя ложь уже никого не обманет и не принесёт ему спасения.

ШАХТ

Подсудимый Гельмар Шахт играл выдающуюся роль в подготовке и осуществлении преступных планов гитлеровского заговора, выполняя большую и сложную работу.

Защитительная позиция Шахта чрезвычайно проста.

Если ему поверить, он пришёл к гитлеризму исключительно из патриотических побуждений, он был против агрессивных войн, но за вооружение Германии с целью сохранения мира. Он был за возврат Германии колоний с целью установления экономического равновесия в Европе.

Убедившись в том, что политика гитлеровского правительства преследует чрезмерное вооружение и, таким образом, угрожает развязыванием второй мировой войны, Шахт перешёл в оппозицию к Гитлеру, саботировал мероприятия гитлеровского правительства, и в результате, как участник заговора против Гитлера, был репрессирован.

Свои восторженные письма, адресованные Гитлеру и полные выражений преданности, подсудимый Шахт пытается сейчас представить, как метод маскировки его подлинных оппозиционных настроений к гитлеровскому режиму.

На самом деле Шахт уже в 1930 году сблизился с гитлеровским движением. Шахт тяготел к национал-социалистам, а Гитлер и Геринг добивались поддержки Шахта, который, имея обширные связи в промышленных и финансовых кругах Германии, как никто иной, мог оказать и в действительности оказал неоценимые услуги гитлеризму.

Уже 29 августа 1932 года в своём письме на имя Гитлера Шахт заверил его в своей преданности.

Эти заверения не остались словами. Не кто иной, как именно подсудимый Шахт, сыграл решающую роль в приходе Гитлера к власти. Именно он, Шахт был организатором обращения промышленных кругов Германии с требованием назначения Гитлера рейхсканцлером.

(Продолжение см. на 4 стр.).

Процесс главных немецких военных преступников в Нюрнберге

Заключительная речь главного обвинителя от СССР тов. Р. А. Руденко

(Продолжение. Начало см. на 3 стр.).

Именно он, Шахт, ещё в 1932 г. заявил тогдашнему рейхсканцлеру Германии фон Папену —отдайте свой пост Гитлеру. Именно он, Шахт, в 1933 году, накануне выборов в рейхстаг, организовал совещание промышленников, на котором был создан выборный фонд для гитлеровской партии в несколько миллионов марок.

Роль и значение Шахта в создании гитлеровской Германии характеризует ближайший сподвижник Гитлера Геббельс. В своём дневнике он записал 21 ноября 1932 года:

«В беседе с д-ром Шахтом я убедился, что он полностью отражает нашу точку зрения. Он один из немногих, кто полностью согласен с позицией фюрера».

Сам подсудимый Шахт в своём выступлении на весенней ярмарке в Лейпциге 4 марта 1935 года так определил свою роль в гитлеровском государстве:

«Я могу уверить, что всё, что я говорю и делаю, имеет полное согласие фюрера и что я ничего не буду делать и говорить, что не получит одобрения фюрера. Таким образом, хранителем экономического разума являюсь не я, а фюрер...».

Заслуги подсудимого Шахта были, как этого ожидал сам Шахт, достойно оценены Гитлером. После прихода к власти в 1933 году Гитлер сразу же назначил Шахта председателем рейхсбанка, а затем — министром экономики и, наконец, генеральным уполномоченным по вопросам военной экономики.

Материалами обвинения и судебным следствием доказана исключительная роль подсудимого Шахта в подготовке вооружения Германии и тем самым в развязывании агрессивных войн.

Бывший военный министр Бломберг в своих показаниях сообщил, что к 1937 году планы развития вооружённых сил были близки к выполнению и что Шахт был информирован об этих планах и необходимом финансировании.

Шахт являлся одним из наиболее последовательных сторонников преступных планов гитлеровцев. В беседе с послом США Фуллером 23 сентября 1936 года Шахт заявил ему, что «...колонии необходимы Германии. Если возможно, мы приобретём их путём переговоров, если нет —мы захватим их...».

Выступая в Вене в марте 1938 г., Шахт заявил:

«Слава богу, это не могло помешать великому германскому народу продолжать свой путь, потому что Адольф Гитлер об'единил германскую волю и германскую мысль. Он подкрепил это вновь усиленными вооружёнными силами и, в конце концов, он придал внешнюю форму внутреннему единству между Германией и Австрией».

Подсудимый Шахт был наделён чрезвычайными полномочиями в области военной экономики.

В течение ряда лет Шахт одновременно являлся председателем рейхсбанка, министром экономики и генеральным уполномоченным по вопросам военной экономики.

Уже в силу одного этого своего положения подсудимый Шахт сыграл огромную и решающую роль в создании и возрождении военной экономики и вооружённых сил гитлеровской Германии.

Эта роль подсудимого Шахта достаточно освещена в неоднократных хвалебных письмах Гитлера к Шахту.

Не кто иной, как подсудимый Шахт являлся создателем авантюристического метода «Мефо», при помощи которого в германскую экономику на цели вооружения было вложено сверхбюджетных ассигнований 12 миллиардов марок.

Как уже указывалось выше, подсудимый Шахт пытался в разные периоды его деятельности подчеркнуть свои всё будто бы обострявшиеся разногласия с гитлеровским режимом. На самом деле Шахт проводил двойную игру, предохраняя себя от ответственности за преступную политику зарвавшегося гитлеровского правительства заигрыванием с людьми, действительно стремившимися к свержению гитлеровского режима, и в то же время сохраняя на всякий случай свою лойяльность к этому режиму.

Только в 1943 году, когда для такого прожжённого политикана, как Шахт, стал очевиден крах гитлеровской Германии, он установил связь с оппозиционными гитлеровскому режиму кругами, но, оставаясь верен себе и страхуя себя и в этом случае, ничего реального для свержения гитлеровского режима лично не сделал и именно поэтому был сохранён Гитлером.

Таков облик подсудимого Шахта, такова его роль в общем заговоре и военных преступлениях — роль творца военной экономики гитлеровской Германии и поджигателя развязанной преступным гитлеровским правительством второй мировой войны.

ФУНК

Вальтер Функ стал гитлеровцем задолго до своего официального вступления в 1930 году в члены НСДАП и оставался гитлеровцем до конца. Свои экономические знания, свой опыт журналиста, свои обширные связи с руководителями германской промышленности, торговли и финансов он поставил на службу гитлеровским заговорщикам.

В опубликованной в газете «Дас рейх» от 13 августа 1940 г. статье под названием «Вальтер Функ — пионер национал-социалистского мышления», указывалось:

«Вальтер Функ остался себе верен потому, что он был, есть и будет национал-социалистом, борцом, посвящающим все свои труды победе идеалов фюрера».

Каковы были «идеалы» Гитлера — достаточно хорошо известно. Этим «идеалам» Функ посвятил полтора десятка лет своей жизни.

Функ утверждал, что он ничего общего не имел с СС, но не кто иной, как Функ, превратил кладовые рейхсбанка в место хранения ценностей, награбленных СС-цами в восточных и других оккупированных областях.

Лично Функ после переговоров с Гиммлером распорядился принять в рейхсбанк золотые зубы, коронки, оправы от очков и другие ценные вещи замученных жертв многочисленных концлагерей.

Заместителем Функа был группенфюрер СС Хойлер. Под руководством Функа работал Олендорф—убийца 90 тысяч человек.

Функ, продолжая мероприятия Шахта, поставил на службу агрессивным планам гитлеровцев всю экономику Германии, а впоследствии и экономику территорий, оккупированных Германией.

Ещё в мае 1939 г. Функ и его заместитель Ландфрид разработали планы военного финансирования и использования для войны всех экономических ресурсов Германии и захваченной немцами Чехословакии.

23 июня 1939 года Функ участвует в заседании имперского совета обороны, на котором были приняты детальные планы перевода всего народного хозяйства на военные рельсы.

Уже тогда Функ не только был осведомлен о готовящемся нападении Германии на Польшу, не только способствовал осуществлению этих агрессивных планов, но и экономически подготавливал новые войны, захват новых областей. Это и были «большие политические цели фюрера», о которых спустя несколько месяцев Функ писал в своей статье «Хозяйственная и финансовая мобилизация».

Я напомню ещё об одном документе. 25 августа 1939 г. Функ писал Гитлеру:

«Переданная мне г-ном фельдмаршалом Герингом весть о том, что мой фюрер вчера вечером в основном одобрил подготовленные мною мероприятия по финансированию войны, по образованию цен, тарификации заработной платы и по проведению подписки на принудительные пожертвования, меня глубоко осчастливила».

Задолго до вероломного нападения Германии на СССР Функ принял участие в разработке планов по разграблению богатств Советского Союза.

Функ прикомандировал к министерству Розенберга и хозяйственному штабу ОСТ, этому грабительскому центру, своих сотрудников. Люди Функа принимали также участие в разграблении Чехословакии, Югославии и других оккупированных стран.

Функ являлся президентом компании «Континенталь ойль», организованной для эксплоатации немцами нефтяных богатств восточных оккупированных территорий, в особенности грозненской и бакинской нефти.

Функ полностью разделял грабительские цели войны гитлеровской Германии против СССР. Выступая 17 декабря 1941 года в Праге, он говорил, что Восток является будущей колониальной областью Германии. Функ принимал участие в совещании у Геринга от 6.VIII.1942 г., на котором намечались наиболее эффективные меры экономического разграбления оккупированных территорий СССР, Польши, Чехословакии, Югославии, Франции, Норвегии и других стран.

На этом совещании, а также на заседаниях управлений «центрального планирования» Функ принимал участие в разработке планов угона в рабство миллионов людей оккупированных областей

Таковы основные этапы активной преступной деятельности гитлеровского заговорщика подсудимого Функа—личного советника Гитлера по экономическим вопросам ещё в 1931 году, имперского министра и генерального уполномоченного по вопросам экономики, президента рейхсбанка и члена имперского совета обороны,—в период подготовки и осуществления грабительских агрессивных войн, по осуществлению общего преступного плана (заговора).

Виновность Функа—активного участника фашистского заговора в совершении преступлений против мира, военных преступлений, преступлений против человечности—полностью доказана, и он должен понести ответственность за свои злодеяния.

ШИРАХ

С 1931 года и до конца войны подсудимый Бальдур фон Ширах возглавлял руководство гитлеровской молодёжью.

После издания 1 декабря 1936 года закона о гитлеровской молодёжи фон Ширах в качестве имперского руководителя молодёжи был подчинён непосредственно Гитлеру.

В своих показаниях на суде подсудимый Ширах, пытаясь избежать ответственности за воспитание немецкой молодёжи в духе гитлеровских идей, неоднократно ссылался на то, что «Гитлерюгенд» являлась самостоятельной, независимой от гитлеровской партии и гитлеровского правительства молодёжной организацией.

В целях своей защиты подсудимый Ширах счёл возможным и уместным сослаться на великого Гёте, слова которого — «Сама юность воспитывает молодёжь» с неприкрытым цинизмом были использованы Ширахом.

Гёте был, конечно, прав, когда говорил, что «сама юность воспитывает молодёжь». Но он имел в виду здоровую, полноценную, жизнедеятельную юность, а не юность, растленную мракобесием гитлеризма, ярко выраженным в словах Гитлера, сказанных им Раушнингу:

«Мы вырастим молодёжь, перед которой содрогнётся мир, молодёжь резкую, требовательную, жестокую. Я этого хочу. Молодёжь должна обладать всеми этими качествами, она должна быть безучастной к страданию. В ней не должно быть ни слабости, ни нежности. Я хочу видеть в её взоре блеск хищного зверя».

И подсудимый Ширах методически внедрял идеи гитлеризма в сознание немецкой молодёжи и воспитывал немецкую молодёжь в духе требований Гитлера, по образу и подобию матёрых вожаков гитлеровской банды.

На перекрёстном допросе подсудимый Ширах в конце концов всё же вынужден был признать, что немецкая молодёжь воспитывалась в духе гитлеровской идеи, что к её воспитанию были привлечены члены СА, офицеры немецких вооружённых сил и СС, что в гитлеровской Германии проводилась усиленная военная подготовка молодёжи.

В этих целях между имперским руководством «Гитлерюгенд» и ОКВ, в лице подсудимого Кейтеля и рейхсфюрера СС Гиммлера, были заключёны специальные соглашения, предусматривавшие воспитание молодёжи в духе воинственного милитаризма и соответствующую вербовку и подготовку молодёжи для германских вооружённых сил и соединений СС.

Роль и участие подсудимого фон Шираха в общем заговоре, военных преступлениях и преступлениях против человечности лучше всего характеризуется поведением во время войны немецкой молодёжи, воспитанной «Гитлерюгенд».

Советским обвинением было представлено Трибуналу под № СССР—6, в порядке статьи 21 устава, сообщение Чрезвычайной Государственной Комиссии о злодеяниях немцев на территории Львовской области.

В этом сообщении приводилось заявление французской подданной Иды Вассо об изуверской расправе членов «Гитлерюгенд» над малолетними детьми, из которых они делали мишень для стрельбы.

В своих письменных показаниях от 16 мая 1946 года, а также в ответах на опросный лист защитника подсудимого Шираха Ида Вассо полностью подтвердила своё заявление.

Убедительные показания о действии членов «Гитлерюгенд» в составе немецких вооружённых сил были даны военнопленным немецким солдатом Гертом Книтель, который сам с 1938 года являлся членом «Гитлерюгенд» и в возрасте 18 лет в 1942 году был призван в немецкую армию.

Описывая своё участие в многочисленных злодеяниях, Герт Книтель сообщил:

«В местечке Лишайск наша рота в июне 1943 года подожгла дом с находившимися там людьми... Всех, пытавшихся выпрыгнуть из дома, мы расстреливали, только одну старуху не расстреляли, т. к. на наших глазах она сошла с ума...».

За все эти преступления несёт полную ответственность вместе с Гертами Книтель и десятками тысяч им подобных и подсудимый фон Ширах.

Сам Ширах, конечно, не стрелял, не занимался поджогами, но это он вложил оружие в руки морально развращённой им и подготовленной к осуществлению любых зверств немецкой молодёжи.

Но не только этими преступлениями исчерпывалась преступная деятельность «Гитлерюгенд» и подсудимого Шираха во время войны.

«Гитлерюгенд» активно участвовала в подготовке агрессивных войн путём создания пятых колонн в Польше и Югославии, о чём свидетельствуют представленные Трибуналу официальные доклады польского и чехословацкого правительств.

Организация «Гитлерюгенд» принимала активное участие в мероприятиях министерства оккупированных восточных территорий, о чём свидетельствует пред'явленный Трибуналу под № 1039-ПС отчёт подсудимого Розенберга, а также активно участвовала в угоне в рабство из оккупированных территорий детей в возрасте от 10 до 14 лет, о чём свидетельствует представленный Трибуналу документ под № 031-ПС.

Будучи имперским наместником и гаулейтером Вены, Ширах принимал личное руководящее участие в выселении из Вены 60 тысяч евреев, которые затем были истреблены в концентрационных лагерях Польши.

Пред'явленные обвинением документы — ежедневные отчёты, поступавшие к Шираху устанавливают, что он был осведомлен о многочисленных злодеяниях, чинимых немецкими войсками и оккупационными властями на Востоке и в частности о трагической судьбе насильственно вывезенных из Вены десятков тысяч евреев.

Подсудимый Ширах в 1940 году требовал в своей телеграмме на имя Бормана в ответ на убийство палача Богемии и Моравии Гейдриха уничтожить воздушной бомбардировкой один из культурных городов Великобритании.

Одна эта телеграмма достаточно ярко и убедительно рисует моральный облик фон Шираха.

Преданный до конца гитлеровской клике, осведомленный о всех её преступных делах, в которых сам принимал самое активное участие,—подсудимый фон Ширах являлся одной из наиболее зловещих фигур третьей империи.

(Продолжение речи тов. Руденко — в следующем номере).

Вечернее заседание 31 июля

НЮРНБЕРГ, 31 июля. (ТАСС). На вечернем заседании Трибунала 31 июля продолжалось слушание дела первой из преступных организаций — руководящего состава гитлеровской партии. Допрашивался в качестве свидетеля по делу этой организации один из бывших гитлеровских блоклейтеров в Нюрнберге Хирт.

Английский обвинитель Гриффитс Джонс пред'являет свидетелю документ, который до сих пор ещё не был представлен Трибуналу. Это изданный в области Аахен циркуляр крейслейтерам, ортсгруппенлейтерам и организационлейтерам о создании картотеки на всех проживающих в районе их деятельности людей.

Вслед за тем место у пульта обвинителей занимает представитель советского обвинения тов. Рогинский, который с разрешения Трибунала представляет документы, характеризующие роль крейслейтеров и блоклейтеров в совершении таких преступлений, как германизация оккупированных территорий и народов.

В зал вводят последнего свидетеля по делу этой преступной организации, некоего Теодора Купфауэра, который в течение 8 лет был гитлеровским политическим руководителем в высшем руководстве немецкого так называемого «трудового фронта», а в течение последнего года войны—офицером связи «трудового фронта» при министерстве Шпеера.

После этого Трибунал приступил к рассмотрению дела следующей преступной организации — государственной тайной полиции — гестапо. Защитник гестапо адвокат Меркель вызывает первого свидетеля по делу его подзащитной организации—Карла Рудольфа Бест, служившего ряд лет в гестапо. Свидетель пытается скрыть истину о деятельности этой организации.

Допросом этого свидетеля защитой заканчивается вечернее заседание Трибунала.

Утреннее заседание 1 августа

НЮРНБЕРГ, 1 августа. (ТАСС). На утреннем заседании Трибунала представитель английского обвинения Гаррис закончил допрос свидетеля Беста по делу второй преступной организации—гестапо. Свидетель под напором фактов вынужден был признать, что в Дании осуществлялись, подготовленные гестапо террористические мероприятия против населения, совершались убийства, уничтожались здания и т. п.

Обвинитель Гаррис представил суду новый документ — отчёт отдела гестапо в Мюнхене, в котором говорится, в частности, об истязании и убийствах советских военнопленных. В документе перечисляются 18 трудовых лагерей, подчинённых гестапо, в которых содержались советские военнопленные и в которых большинство из них было казнено.

Затем к свидетельскому пульту был вызван второй свидетель по делу гестапо —Карл Гофман—крупный работник гестапо. Первым его допрашивал защитник гестапо адвокат Меркель. Затем к допросу приступил представитель французского обвинения.

На этом закончилось утреннее заседание Трибунала.

Вечернее заседание 1 августа

НЮРНБЕРГ, 1 августа (ТАСС). На вечернем заседании Трибунала 1 августа продолжался перекрестный допрос свидетеля Карла Гофмана, дававшего показания по делу преступной организации гестапо.

Представитель французского обвинения Моннере во время перекрестного допроса Гофмана неоднократно уличал его во лжи. Ряд вопросов этому же свидетелю задал судья Биддл. Вслед за этим представитель советского обвинения Карев представил ряд новых документов относительно преступной деятельности гестапо на подвергавшейся немецкой оккупации территории Югославии.

Допросом Карла Гофмана закончился допрос свидетелей по делу гестапо. После этого Трибунал приступил к слушанию дела третьей преступной организации—СС и СД.

Состав нового правительства Ирана

ТЕГЕРАН, 2 августа. (ТАСС). Вчера вечером Кавам-эс-Салтане сформировал новый кабинет в следующем составе:

Мозаффар Фируз — политический заместитель премьер-министра и министр труда и пропаганды;

Генерал Ахмеди — военный министр;

Аллаяр Салех (член партии «Иран») — министр юстиции;

Абдул Хуссейн Хажир — министр финансов;

Генерал Мохаммед Фируз — министр путей сообщения;

Ирадж Искандери (член народной партии) — министр промышленности и торговли;

Д-р Кешаварз (член народной партии)—министр просвещения;

Д-р Мортаза Язди (член народной партии) — министр здравоохранения;

Д-р Эгбаль — министр почт и телеграфа;

Амир Алаи — министр земледелия;

Ануширбан Сепахбоди — министр без портфеля.

Портфели министра иностранных дел и министра внутренних дел Кавам-эс-Салтане оставил за собой.

Вчера вечером новый кабинет был представлен шаху.

Положение в Палестине

ОБ'ЯВЛЕНИЕ ОСАДНОГО ПОЛОЖЕНИЯ В ТЕЛЬ-АВИВЕ.

КАИР, 2 августа. (ТАСС). По сообщению газеты «Палестайн пост», английские военные власти ввели вчера в городе Тель-Авив осадное положение. Жителям города в течение двух часов было разрешено закупить необходимые продукты, после чего никому не разрешалось выходить на улицу. Всякая связь с городом прекращена; движение в городе приостановлено. Согласно приказу военных властей каждый, кто появится на улице, будет расстрелян без предупреждения. Более 20 тысяч английских солдат и полицейских с утра начали повальные обыски в зданиях города. Вчера по подозрению в принадлежности к террористической организации было арестовано несколько сот евреев. Всю прошлую ночь над городом летали английские самолёты.

По сообщению арабского информационного агентства, вчера в одной из синагог города был раскрыт большой склад оружия, боеприпасов, взрывчатых веществ, гранат и пистолетов.

Операцией руководят командующие английскими войсками в Палестине и главный директор полиции.

Окончание забастовки почтовых работников в Индии

ЛОНДОН, 2 августа. (ТАСС). По сообщению агентства Рейтер, начавшаяся 11 июля в Бомбее забастовка 60 тыс. почтовых работников, которая распространилась по всей Индии и серьёзно нарушила почтовую связь, окончилась. Забастовка продолжалась 23 дня.

Член палаты представителей США о положении в Греции

ВАШИНГТОН, 2 августа. (ТАСС). Член палаты представителей Паттерсон (демократ от штата Калифорния) внёс 31 июля в палату представителей предложение о том, чтобы конгресс потребовал от правительства США принятия немедленных мер к отмене «обманных выборов» в Греции и прекращения английской и любой иностранной оккупации и террора, что создало бы условия для проведения справедливого плебисцита 1 сентября. Паттерсон призывал добиваться предоставления амнистии всем греческим политическим заключённым, за исключением лиц, сотрудничавших с оккупантами, уничтожения «фашистских декретов от 6 июня» и пересмотра избирательных списков при полной свободе регистрации для голосования.

В резолюции Паттерсона говорится, что правительство США несёт серьёзную ответственность, так как оно настаивало на том, чтобы выборы в марте были проведены и одобрило результаты выборов. Паттерсон указывает, что США на Крымской конференции обязались гарантировать освобождённой Греции право на свободное представительство в правительство и помощь в деле окончательного уничтожения последних остатков фашизма.

Паттерсон заявил, что демократическая Греция нужна для упрочения положения на Балканах, а отсюда и для поддержания международного мира.

Члены американского конгресса о политике США в Китае

НЬЮ-ЙОРК, 1 августа. (ТАСС). Недавнее заявление вдовы Сун Ят-сена г-жи Сун Цзин-лин по поводу американского вмешательства в дела Китая встретило одобрение со стороны тех прогрессивных элементов в США, которые требуют, чтобы Соединённые Штаты отказались от военной помощи Гоминдану.

Группа членов палаты представителей США от демократической партии выступила против политики правительства по отношению к Китаю. Член палаты представителей от штата Вашингтон Сэведж заявил, что правительство США продолжало поставку военного снаряжения Китаю и после того, как истёк (в конце марта) срок действия закона о ленд-лизе (т. е. передаче в аренду или взаймы), не информировав об этом конгресс и американский народ. Отметив, что на острове Окинава и на других тихоокеанских базах остаётся достаточно американского вооружения, чтобы обеспечить миллионную армию, Сэведж сказал, что это вооружение не включено в излишки военного имущества и что, как ему известно из надёжных источников, американское правительство в настоящее время договаривается о продаже этого вооружения Гоминдану в счёт нового кредита в полмиллиарда долларов. Заявив, что вложения на счета официальных лиц из числа деятелей Гоминдана в США во время войны составили 1 или 2 млрд. долларов, Сэведж потребовал, чтобы правительство США об'яснило, почему китайское правительство не использует личных вложений деятелей Гоминдана, прежде чем просить у США новые кредиты. Заявив, что накапливаются материалы, позволяющие «обвинить лиц, ответственных за преступную политику содействия гражданской войне в Китае, угрожающей всеобщему миру и безопасности», Сэведж потребовал, чтобы Соединённые Штаты прекратили «лицемерную политику».

Корреспондент газеты «П. М.» Падовер заявляет, что «на словах мы выступаем за мир, но наши деньги и оружие оказывают моральное влияние в сторону войны».

Элеонора Рузвельт одобрила заявление вдовы Сун Ят-сена и заявила, что многие американцы приветствовали бы отказ от военного вмешательства для содействия миру.

Сообщение Военной Коллегии Верховного Суда Союза ССР

На-днях Военная Коллегия Верховного Суда СССР рассмотрела дело по обвинению **Власова** А. А., **Малышкина** В. Ф., **Жиленкова** Г. Н., **Трухина** Ф. И., **Закутного** Д. Е., **Благовещенского** И. А., **Меандрова** М. А., **Мальцева** В. И., **Буняченко** С. К., **Зверева** Г. А., **Корбукова** В. Д. и **Шатова** Н. С. в измене Родине и в том, что они, будучи агентами германской разведки, проводили активную шпионско-диверсионную и террористическую деятельность против Советского Союза, т. е. в преступлениях, предусмотренных ст. ст. 58—1 «Б», 58—8, 58—9, 58—10 и 58—11 УК РСФСР.

Все обвиняемые признали себя виновными в пред'явленных им обвинениях.

В соответствии с пунктом 1 Указа Президиума Верховного Совета СССР от 19 апреля 1943 года, Военная Коллегия Верховного Суда СССР приговорила обвиняемых **Власова, Малышкина, Жиленкова, Трухина, Закутного, Благовещенского, Меандрова, Мальцева, Буняченко, Зверева, Корбукова и Шатова** к смертной казни через повешение.

Приговор приведён в исполнение.

И. о. ответственного редактора А. ШУМАКОВ.

ГОЛУБОЙ ТЕАТР.

Репертуар Красноярского театра музыкальной комедии.

4 августа — Бенацкий и Фримль

Черный бриллиант

(Любовь моряка).

Оперетта в 3-х действиях, 6 картинах.

Нач. в 9 ч. 30 м. вечера.

Касса открыта с 3-х ч. дня.

Кинотеатр «РОДИНА».

В розовом и голубом залах новый американский фильм

Балерина.

Сеансы в розовом зале: в 1, 3, 5, 7, 9, 10-45, 12-30.

В голубом зале: в 2, 4, 6, 8, 10, 11-30.

В программе новый киножурнал.

Принимаются заявки от организаций на коллективные посещения.

Кинотеатр «ПОБЕДА».

Художественный фильм

Парень из нашего города.

В программе новый киножурнал.

Сеансы: в 2-30, 4-30, 6-30, 8-30 и 10-30.

На-днях: художественный фильм

Горячие денёчки.

Кинотеатр «ОКТЯБРЬ».

Худож. приключенческий фильм

Пятнадцатилетний капитан (новая копия).

В программе журнал.

Сеансы: в 2, 4, 6, 8, 10 ч.

Касса с 1 ч. дня, на вечерние с 4 час.

В фойэ играет джаз-оркестр.

ГОРСАД. Ежедневно гулянья с 8 ч. вечера. Играет духовой оркестр клуба УМВД под упр. Крупчик.

В павильоне играет джаз-оркестр под упр. Цибарт.

Предварительная продажа билетов с 3-х ч. дня.

ГОЛУБОЙ ТЕАТР.

Премьера 7—8—11 августа

Ф. Легар **Веселая вдова.**

Оперетта в 3-х действиях.

Текст И. Рубинштейна.

Постановка гл. режиссера **Коржановского Г. Л.**

Предварительная продажа билетов в кассе театра с 3-х ч. дня.

Постановлением Совета Министров СССР от 9 июля 1946 года № 1503 срок обмена сберегательных билетов на свидетельства гострудсберкасс на получение спецвклада, а также выплата наличными по сбербилетам с остатком спецвклада до 100 рублей **— продлен до 1 октября 1946 года.**

Рабочие и служащие! Проверьте ваши расчёты по месту работы и имеющиеся у вас сбербилеты обмените на свидетельства гострудсберкасс на получение спецвклада.

Алтайское краевое управление гострудсберкасс и госкредита.

Ленинградский институт киноинженеров об'являет приём студентов на 1-й курс на 1946—47 учебный год.

Институт готовит инженеров широкого профиля по факультетам:

Электротехнический — готовит инженеров-электриков по звукотехнике и даёт широкую подготовку как по записи и воспроизведению звука и акустике, так и в смежных областях.

Механический — готовит инженеров-механиков для работы на киномеханических заводах в области технологии и проектирования киноаппаратуры.

Химико-фототехнологический — готовит инженеров химиков-фототехнологов по специальности — технология кинофотоматериалов, в области теории и технологии многоцветных кинофотоизображений.

В институт принимаются граждане СССР на основании общих правил приёма в ВТУЗ'ы на 1946 г.

Адрес института: Ленинград, ул. «Правды», 13.

Барнаульский строительный техникум Министерства строительства предприятий тяжёлой индустрии об'являет приём учащихся на 1946—1947 учебный год. Условия приёма смотрите в об'явлении, опубликованном в «Алтайской правде» 6 июля 1946 года.

Заявления с документами направлять по адресу: гор. Барнаул, пр. Ленина, 114, (б. 37 школа).

ТРЕБУЮТСЯ:

Барнаульской автотранспортной конторе на постоянную работу — шоферы первого и второго класса, автомобильные слесари, столяры, плотники, грузчики на автомашины, бухгалтеры, слесари-инструментальщики и сторожа в проходную будку.

Обращаться: ул. Гоголевская, 53.

Типографии изд-ва газеты «Алтайская правда» на постоянную работу — подсобные рабочие, ученики в линотипный, наборный и печатный цехи.

Обращаться: ул. Короленко, 105, отдел кадров.

Спецторгу — ст. бухгалтер-производственник общепита, бухгалтер, зав. производством общепита, зав. магазином, товароведы, портные, сапожники, рабочие в хозчасть, сторожа, уборщицы.

Обращаться: ул. Льва Толстого, 29.

Управлению колхозными рынками на постоянную работу — инспектор, сборщики, плотники, уборщицы, сторожа, разнорабочие.

Обращаться: ул. Мало-Тобольская, 32.

Барнаульской нефтебазе—бондари, кровельщики, плотники, слесари, охранники, рабочие на солидоловарку, бухгалтеры.

Обращаться: ул. Карла Маркса, 92.

ТЕЛЕФОНЫ РЕДАКЦИИ И ИЗДАТЕЛЬСТВА: зам. редактора 15—48, отв. секретарь 18—12, партийный отдел, отдел культуры и быта 4—71, промышленно-транспортный 8—30, отдел писем трудящихся 19—22, сельскохозяйственный отдел 15—84, зам. управляющего издательством 7—84, междугородний 17—78, дежурный телефон (круглые сутки) 3—46, стол заказов 3—06, главный бухгалтер 5—78, плановый отдел и отдел об'явлений 20—25, отдел кадров 16—71, проходная будка 21—39.

АГ 25549. Издательство «Алтайская правда», г. Барнаул, Короленко, 105. Тираж 45.000 экземпляров.