ПРОЛЕТАРИИ ВСЕХ СТРАН, СОЕДИНЯЙТЕСЬ!

АЛТАЙСКАЯ ПРАВДА

Орган Алтайского краевого, Барнаульского городского комитетов ВКП(б) и краевого Совета депутатов трудящихся

№ 141 (7555) | Воскресенье, 14 июля 1946 г. | ЦЕНА 20 КОП.

Сегодня в номере:

Ко всем комбайнерам Алтайского края. Обращение краевого совещания комбайнеров МТС и совхозов (1 стр.).

О развёртывании социалистического соревнования комбайнеров МТС и совхозов на уборке урожая 1946 г. Постановление исполкома Алтайского краевого Совета депутатов трудящихся и бюро крайкома ВКП(б) от 13 июля 1946 г. (1 стр.).

Новые работы Ленинградского института истории ВКП(б) (1 стр.).

ПАРТИЙНАЯ ЖИЗНЬ. **Г. Перегудов.** Партийное поручение — важнейшая форма воспитания коммунистов (2 стр.).

С. Друмов. Не предусмотрено формой отчётности (2 стр.).

Н. Игнатюк. На клубной сцене (2 стр.).

П. Киселев. Неустанно воспитывать партийно-хозяйственные кадры (2 стр.).

С. Е. Пятница. Мой опыт работы на сцене двух «Сталинцев» (3 стр.).

А. Чепрасов. На давальческом сырье (3 стр.).

З. Гутчин. Искусство танца (3 стр.).

И. Фёдоров. Международный обзор (4 стр.).

Процесс главных немецких военных преступников в Нюрнберге (4 стр.).

Суд над Михайловичем и его сообщниками (4 стр.).

Вокруг «Конференции четырёх» (4 стр.).

Воззвание стачечного комитета в Триесте (4 стр.).

Расширение блока демократических партий в Румынии (4 стр.).

Обсуждение в законодательном национальном собрании Чехословакии правительственной декларации (4 стр.).

Официальные итоги референдума в Польше (4 стр.).

Увеличение численности офицерского корпуса американской армии (4 стр.).

Завершить сенокос до начала массовой хлебоуборки

Животноводство в нашем крае—одна из главных отраслей сельского хозяйства. За годы войны количество скота в колхозах и совхозах края значительно уменьшилось. Большой урон понесло животноводство в прошлую зимовку, когда немало скота пало от бескормицы. Особенно крупные потери были допущены в Ойротской автономной области, в Бурлинском, Калманском, Каменском и Барнаульском сельском районах. Прямыми виновниками этого являются руководители партийных и советских организаций этих районов, недооценившие всей важности животноводства, не обеспечившие заготовки достаточного количества кормов, ремонта и отепления животноводческих помещений на зиму.

Казалось бы, что парторганизации сельских районов, местные советские и земельные органы должны извлечь для себя из этого печального опыта достаточные уроки, чтобы нынче коренным образом перестроить дело заготовки кормов и впредь не допускать подобных ошибок. Но в том и беда, что не все руководители умеют учиться на прошлых своих ошибках. Имеется ещё немало деляг в роли «высокого» начальства, которые считают, что коль скоро натворённое ими сошло с рук, значит все в порядке, не о чём больше и беспокоиться. Ясно, что так могут думать и поступать только обыватели, а не большевики, не партийные и советские руководители.

К числу таких обывателей можно отнести руководителей Калманского, Михайловского, Барнаульского сельского районов и многих аймаков Ойротской автономной области. Прошлогодние горькие уроки ничему их не научили. Чем иначе об'яснить тот нетерпимый факт, что заготовка кормов для колхозного скота и нынче в этих районах проходит крайне неудовлетворительно.

На 10 июля здесь было скошено всего навсего от 5 до 15 процентов запланированной площади трав, а силоса заложено от 7 до 26 процентов к плану. Цифры эти позорят не только руководителей колхозов, земельных органов, местных Советов, но вместе с тем и партийные организации указанных районов в целом. Центральный орган нашей партии газета «Правда» совершенно справедливо указала на ошибки «Алтайской правды» а также многих партийных и советских организаций нашего края, стоящих в стороне от заготовки кормов и развития животноводства.

Это крупнейшее общегосударственной важности дело обязана взять в свои руки вся партийная организация. Ни один сельский коммунист, ни один руководящий партийный и советский работник не должен быть безучастным к судьбам животноводства, к созданию обильного запаса кормов для колхозного и совхозного скота.

Перед нашим краем в новой пятилетке поставлены огромные задачи в деле увеличения поголовья и повышения его продуктивности. Успешно решить эти задачи можно только тогда, когда бороться за их выполнение будут все коммунисты, комсомольцы, все партийные и беспартийные большевики Алтая. А борьба эта начинается с заготовки кормов, с создания прочной кормовой базы.

Сейчас наступила самая горячая пора сенокоса. Урожай трав нынче на редкость высок. С каждого гектара лугов колхозы и совхозы накашивают до 10—15 центнеров сена. Это позволяет собрать с запланированной площади на много больше кормов, чем требуется на предстоящую зимовку, позволяет вместе с тем создать крупный страховой фонд.

Сенокос, а также закладку силоса (не менее чем на 70 процентов к плану) надо во чтобы то ни стало закончить до начала массовой уборки хлеба. Для этого в колхозах и совхозах нашего края имеется всё необходимое: достаточное количество сеноубёрочных машин, тягла и рабочих рук. Нужна лишь чёткая организация труда, правильная расстановка сил, использование с максимальной нагрузкой всех технических средств.

Но этого-то как раз не везде добиваются. В Курьинском районе, например, из 168 сенокосилок в работе участвует лишь 110, а из 69 лобогреек в дело не пущена ни одна. Не лучше используют машины в Парфёновском районе. Здесь также больше 50 сенокосилок не работает. Технического ухода за машинами нет. Дисциплина труда в сенокосных бригадах низка, в результате чего нормы выработки выполняются лишь на 40—50 процентов.

Темпы сеноуборки неудовлетворительны в большинстве районов края. Прирост за вторую пятидневку июля составил лишь 8,5 процента к плану. Хуже всех идёт заготовка кормов в Калманском районе (секретарь райкома ВКП(б) тов. Зайцев, председатель райисполкома тов. Уваров). С 1 по 10 июля здесь не заложили ни одного центнера силоса. 30 колхозов из 45 не приступали ещё к сенокосу. Между тем даже и в этом районе есть передовые колхозы, бригады и отдельные косцы. Колхозники Скворцов и Шелепов, работающие на сенокосилках, ежедневно выкашивают по 5—5,5 гектара трав при норме в 4 гектара на сенокосилку.

В Белоглазовском и Петропавловском районах многие колхозы близки уже к завершению сенокоса. Чарышский, Кытмановский, Залесовский и другие районы полностью выполнили задание по силосованию кормов. Это говорит о том, что возможности быстрейшего завершения заготовки кормов имеются в каждом районе, в каждом колхозе и совхозе. Надо лишь правильно расставить силы, ввести звеньевую организацию труда, широко развернуть социалистическое соревнование. Огромную роль в успехе дела будет иметь правильно поставленная агитационно-массовая работа. Партийные организации имеют богатый опыт агитационно-массовой работы, приобретенный на весеннем севе. Этот опыт необходимо широко использовать для работы в бригадах и звеньях, занятых на сеноуборке и силосовании кормов.

Необходимо раз'яснить колхозникам и широко применять на деле поощрительные мероприятия, рекомендованные Советом Министров СССР и Центральным Комитетом ВКП(б) — дополнительную выдачу колхозникам, занятым на сенокосе, помимо основной оплаты в трудоднях, десятой доли убранного и застогованного сена. Такая система оплаты труда позволит обеспечить кормами не только общественное животноводство, но и скот, находящийся в личном пользовании колхозников.

Необходимо уделить большое внимание правильному учёту заготовляемых кормов. Имеются сигналы о том, что руководители отдельных колхозов и районов становятся на путь обмана государства и колхозов, указывая в сводках оперативной отчетности ложные цифры заготовки кормов.

Условия заготовки сена и силоса в этом году на редкость благоприятны. Партийные, комсомольские организации и местные Советы обязаны приложить все усилия к тому, чтобы до начала массовой хлебоуборки выполнить план заготовки кормов по каждому району, по каждому колхозу и совхозу. Обеспечить общественное животноводство достаточным количеством кормов, подготовить скоту сытую и тёплую зимовку —в этом главная задача сегодняшнего дня.

Новые работы Ленинградского института истории ВКП(б)

ЛЕНИНГРАД, 12 июля. (ТАСС). Коллектив научных сотрудников Ленинградского института истории ВКП(б) ведёт большую исследовательскую работу, посвящённую важнейшим этапам деятельности партии большевиков в Петербурге—Петрограде—Ленинграде. Подготовлено к изданию несколько больших научных трудов.

Печатаются монография кандидата исторических наук Корольчук «Северный союз русских рабочих и рабочее движение в Петербурге в 70 годах XIX века» и второй том сборника документов и материалов «Ленинград в Великой Отечественной войне СССР». Сборник охватывает события героической обороны города Ленина с июня 1943 года до апреля 1944 года, когда немцы были окончательно изгнаны из пределов Ленинградской области.

В ближайшее время выходит из печати монография кандидата исторических наук Треноговой «Борьба петроградских рабочих за крестьянство в 1917 году». Автор даёт анализ аграрного движения в Озерном крае (Петроградская, Псковская, Новгородская и Олонецкая губернии), подробно рассказывает об истории землячеств, об огромной агитационно-пропагандистской работе, которую большевики вели в деревне.

Коллектив научных сотрудников института заканчивает работу над сборником статей и очерков «Михаил Иванович Калинин и питерские рабочие».

Кандидаты исторических наук Крушкол и Треногова завершают капитальный труд «Большевики в период подготовки и проведения Великой Октябрьской социалистической революции». Это — хроника революционных событий в Петрограде 1917 г. Авторы использовали огромное количество архивных материалов — печать того времени, протоколы рабочих собраний, воспоминания участников событий и т. д.

Всесоюзный юношеский шахматный турнир

ЛЕНИНГРАД, 12 июля. (ТАСС). Во Дворце пионеров открылся Всесоюзный юношеский шахматный турнир. В этом традиционном соревновании участвуют 16 лучших шахматистов-школьников Москвы, Ленинграда, Киева, Таллина, Еревана, Баку, Свердловска, Саратова, Воронежа, Тбилиси.

В числе участников—победители прошлогоднего турнира юношей-шахматистов—ереванец Петросян, который завоевал недавно первенство в чемпионате Армении, москвич Васильчук, 15-летний ленинградец Корчной, одарённые киевские шахматисты-школьники Петровский и Яшин.

Победителю турнира будет присуждено звание чемпиона СССР по шахматам среди юношей на 1946 год.

МОСКВА, КРЕМЛЬ

Товарищу СТАЛИНУ

Дорогой Иосиф Виссарионович!

Участники краевого совещания комбайнеров машинно-тракторных станций и совхозов Алтайского края шлют Вам, наш любимый вождь и учитель, свой пламенный привет, пожелания сил и здоровья на долгие-долгие годы.

Ваши мудрые указания о дальнейшем укреплении экономического и военного могущества нашей славной Родины открыли советскому народу путь к новому расцвету советской страны, к небывалому под'ёму материального и культурного уровня жизни трудящихся. Сталинский Закон о четвёртом пятилетнем плане стал программой жизни, труда и борьбы советских людей, неиссякаемым источником, вдохновляющим нас на беззаветный, самоотверженный труд во славу своей отчизны.

Каждый советский патриот считает своим священным долгом отдать все свои силы, знания и уменье на быстрейший под'ём народного хозяйства, науки, культуры, искусства в нашей стране. Миллионы советских людей вступили в социалистическое соревнование за выполнение и перевыполнение плана новой сталинской пятилетки.

Движимые благородным порывом—внести свой вклад в дело выполнения плана сталинской пятилетки, работники сельского хозяйства Алтая славно потрудились в нынешнем году. На полях колхозов и совхозов края зреет богатый урожай.

Но вырастить урожай—ещё не всё. Его надо во-время и без потерь убрать. Сейчас судьбу урожая во многом будем решать мы, комбайнеры, водители степных кораблей. От нашего уменья и организованности зависит успех уборки урожая, зависит выполнение колхозами и совхозами первой заповеди—сдачи хлеба государству.

Сознавая свою величайшую ответственность перед страной, мы, участники совещания, от имени всех комбайнеров края даём Вам, дорогой Иосиф Виссарионович, своё нерушимое слово — провести в нынешнем году уборку так, чтобы ни один колос золотой алтайской пшеницы не ушёл в потери, чтобы весь хлеб, заботливо и любовно выращенный алтайскими хлеборобами, был полностью доставлен в государственные амбары и колхозные закрома.

Мы обещаем Вам, дорогой Иосиф Виссарионович, провести в нынешнем году уборку урожая комбайнами в сжатые сроки и без потерь с тем, чтобы государство возможно раньше начало получать добротный алтайский хлеб. В успешном проведении уборки и досрочном выполнении плана хлебозаготовок мы видим свой патриотический долг перед Родиной, наш вклад в дело дальнейшего укрепления экономического и военного могущества нашего любимого отечества.

Да здравствует наша славная Родина!

Да здравствует великая партия Ленина—Сталина — организатор и вдохновитель побед советского народа!

Великому Сталину слава!

КО ВСЕМ КОМБАЙНЕРАМ АЛТАЙСКОГО КРАЯ

ОБРАЩЕНИЕ

краевого совещания комбайнеров МТС и совхозов

Дорогие товарищи!

Через две—три недели в колхозах и совхозах нашего края развернётся массовая уборка хлебов и заготовки сельскохозяйственных продуктов из урожая текущего года. Наступает самый ответственный период сельскохозяйственного года. Товарищ Сталин учит нас, что «уборка — дело сезонное, и она не любит ждать. Убрал во-время — выиграл, опоздал в уборке — проиграл».

Перед нами, комбайнерами, стоит задача — вовремя убрать урожай и не допустить потерь при уборке, добиться высокой ежедневной выработки на комбайн.

Досрочное выполнение колхозами и совхозами плана поставки хлеба государству во многом будет зависеть от нашей работы. Чем лучше будут работать у нас комбайны, тем больше будем приготавливать зерна для ежедневной сдачи его на государственные пункты. Колхозы и совхозы получат возможность раньше срока выполнить свою первую заповедь—полностью сдать государству зерно по всем своим обязательствам. Своевременная и без потерь уборка урожая позволит также колхозам и совхозам во-время засыпать хорошие семена, фуражные фонды и выдать колхозникам больше хлеба на трудодень.

На краевом совещании передовых комбайнеров МТС и совхозов, мы обобщили многолетний опыт лучшего использования комбайнов на уборке урожая. Мы заслушали выступления знатных комбайнеров края: тов. Пятницы, убравшего в прошлом году двумя комбайнами «Сталинец» урожай с площади в 3.009 гектаров, тов. Чабанова, убравшего сцепом двух комбайнов «Сталинец» 3.020 гектаров, тт. Добшика, Коробейникова и других знатных комбайнеров края, рассказавших нам об опыте своей работы.

Передовые комбайнеры показали — какой высокопроизводительной машиной является комбайн, если он находится в хороших руках.

Вступая в уборку обильного урожая первого года послевоенной сталинской пятилетки, мы включаемся во Всесоюзное социалистическое соревнование комбайнеров за лучшую уборку урожая и призываем всех комбайнеров Алтайского края последовать нашему примеру.

Наши обязательства на уборке урожая 1946 года:

1. Убрать за 30 календарных дней каждым комбайном «Сталинец» урожай с площади не менее 400 гектаров и комбайном «Коммунар» не менее 300 гектаров.

Комбайнер тов. Чабанов взял на себя обязательство убрать сцепом двух «Сталинцев» урожай с 3.500 гектаров. По 3.000 гектаров обязались убрать двумя «Сталинцами» тт. Пятница, Добшик, Шицко, Каробанов.

Повышенные обязательства приняли комбайнеры Паникаров, решивший убрать сцепом двух «Сталинцев» 2.500 гектаров, Перебейнос, Смородский, Квач, Алёшкин — по 2.000 гектаров и тов. Коробейников на безмоторном комбайне «Сталинец» 1.000 гектаров.

2. Уборку урожая провести без потерь, для чего каждый комбайн оборудовать зерноуловителями, не допускать потерь зерна в мякине и соломе, производить косовицу на низком срезе.

3. Сэкономить горючего не менее 10 процентов от нормы.

4. Организовать хороший технический уход за комбайнами с тем, чтобы после уборки они были в исправном состоянии.

Товарищи комбайнеры МТС и совхозов!

Вступайте в социалистическое соревнование на уборке урожая!

Добейтесь высокой выработки на комбайн!

Все силы на своевременную и без потерь уборку урожая 1946 года — первого года новой сталинской пятилетки!

Обращение подписали 472 участника краевого совещания комбайнеров.

О развертывании социалистического соревнования комбайнеров МТС и совхозов на уборке урожая 1946 г.

Постановление исполкома Алтайского краевого Совета депутатов трудящихся и бюро крайкома ВКП(б) от 13 июля 1946 г.

Передовые комбайнеры МТС и совхозов Алтая на краевом совещании 10—11 июля 1946 г. приняли решение включиться во Всесоюзное социалистическое соревнование комбайнеров на уборке урожая 1946 года и взяли на себя обязательства убрать в сжатые сроки и без потерь каждым комбайном «Сталинец» не менее 400 и «Коммунар» не менее 300 гектаров.

В письме к товарищу Сталину комбайнеры заверили товарища Сталина, что принятые обязательства будут ими с честью выполнены.

Совещание передовых комбайнеров обратилось ко всем комбайнерам края с призывом последовать их примеру.

Крайисполком и бюро крайкома ВКП(б), придавая серьёзное значение широкому развёртыванию в МТС и совхозах края социалистического соревнования комбайнеров на уборке урожая, **постановляют:**

1. Одобрить инициативу передовых комбайнеров МТС и совхозов края о развёртывании социалистического соревнования комбайнеров на уборке урожая.

2. Обязать райкомы ВКП(б), райисполкомы, директоров и секретарей первичных парторганизаций МТС и совхозов обсудить обращение передовых комбайнеров на собраниях комбайнеров и широко развернуть социалистическое соревнование за высокопроизводительное использование комбайнов с принятием комбайнерами индивидуальных обязательств в соревновании.

Председатель крайисполкома Г. КОВАЛЕВСКИЙ.

Секретарь крайкома ВКП(б) Н. БЕЛЯЕВ.

Электрификация сел Украины

КИЕВ, 12 июля. (ТАСС). С каждым месяцем все больше электрических огней загорается в сёлах Украины. За первое полугодие вступили в строй 237 тепловых и гидроэлектрических станций. Электроэнергию получили 500 сёл, 60 машинно-тракторных станций и 18 ремонтных заводов. Более 20 тысяч хат получили лампочку Ильича. На колхозных животноводческих фермах, кирпичных и черепичных предприятиях, на оросительных участках установлено 548 электромоторов, электрифицировано 164 молотильных тока.

В передовой по электрификации Винницкой области в текущем году построено 168 электростанций общей мощностью свыше двух с половиной тысяч киловатт. Во многих сёлах радиоузлы и кинотеатры работают на местной энергетической базе.

В одной лишь Винницкой области тракторы, высвободившиеся благодаря применению электромоторов на молотьбе, смогут дополнительно вспахать 30 тысяч гектаров земли.

Машины для текстильных предприятий

ТАШКЕНТ, 12 июля. (ТАСС). Ташкентский завод текстильного машиностроения, освоивший серийное производство трёхцилиндровых перегонных банкаброшей, отправил первые 10 машин Сталинабадскому текстильному комбинату. До конца года завод выпустит 31 банкаброш для фабрик Уфы, Биробиджана и других городов.

Завод приступает к массовому изготовлению нового тазоперегонного банкаброша. Это наиболее совершенная и высокопроизводительная машина для текстильной промышленности. Если раньше нужный номер ровниц можно было получить лишь при посредстве двух банкаброшей — толстого и перегонного, то теперь эту работу будет производить одна машина. Сокращается число операций, затрата сил, уменьшается расход электроэнергии.

В этом году предприятие выпустит для текстильных предприятий 80 ватерных машин. К концу 1950 года завод должен изготовить 320 банкаброшей и 1110 ватеров. Этими машинами можно оборудовать 2 крупных текстильных комбината.

„КНИГА ГЕРОЕВ"

КАЗАНЬ, 12 июля. (ТАСС). В Татарском государственном издательстве вышли в свет первые экземпляры «Книги героев», том I. В ней напечатаны рассказы о подвигах отважных сынов Татарии, которые удостоены высокого звания Героя Советского Союза.

Виднейшие полководцы написали для «Книги героев» свои отзывы о мужестве, воинском мастерстве и доблести отважных воинов Татарии на фронтах Отечественной войны.

«Книга героев» выпускается на татарском и русском языках.

Новый вуз в Казани

КАЗАНЬ, 12 июля. (ТАСС). Здесь открывается институт инженеров гражданского строительства, который будет готовить инженеров гражданского строительства и архитекторов.

Начался приём студентов.

Успех тюменских судостроителей

ТЮМЕНЬ, 12 июля. (ТАСС). У причалов судостроительной верфи собрались стахановцы, представители партийных и советских организаций города. Они пришли сюда, чтобы осмотреть первую баржу грузопод'ёмностью в 10 тысяч тонн, досрочно выпущенную судостроителями в счёт программы новой пятилетки. Члены приёмочной комиссии внимательно осматривают баржу, спускаются в трюмы, проверяют каюты, грузопод'ёмные механизмы.

— Сделано добротно, — заявил член приёмочной комиссии старый речник тов. Шелковников. — Спасибо судостроителям. Таких барж, как эта, пока ещё мало плавает у нас по Иртышу и Оби.

Раздаётся команда поднять флаг. Члены комиссии подходят к столу и подписывают акт приёма.

Работники судоверфи взяли обязательство досрочно сдать ещё четыре баржи и два буксирных парохода.

Механизированная животноводческая ферма

В совхозе «Чулки-Соколово», Московской области, Министерство животноводства СССР проводит опыт комплексной механизации ухода за скотом. Два коровника центральной фермы совхоза по 100 голов каждый оборудуются автоматическими поилками, подвесными дорогами, хомутными и цепными привязями, установкой для машинной дойки коров. На ферме будет построен кормоприготовительный цех с новейшими механизмами для переработки и приготовления концентрированных и сочных кормов. Устанавливается оборудование для первичной обработки молока.

Опыт совхоза «Чулки-Соколово» будет использован для разработки наиболее рациональных способов комплексной механизации на животноводческих фермах.

(ТАСС).

Конференция любителей телевидения

В Центральном радиоклубе Осоавиахима состоялась первая конференция любителей телевидения. Собравшиеся прослушали доклад директора Московского телевизионного центра тов. Большакова о перспективах телевидения. Возобновив в декабре прошлого года прерванную войной работу, московский центр регулярно два раза в неделю устраивает специальные передачи. Москвичи, имеющие телевизоры, смотрят дома концерты, слушают оперы и т. д. С будущей недели телевизионный центр начнёт передачу художественных кинофильмов.

— В недалёком будущем, — сообщил докладчик, — Московский центр будет переведён на более совершенный стандарт, который позволит получать исключительно чёткие изображения. В этой пятилетке телевизионные центры будут построены также в Ленинграде, Киеве и Свердловске.

Конференция избрала бюро телевизионной секции, которая создаётся при радиоклубе.

Новые факультеты в сельскохозяйственных вузах

В сельскохозяйственных высших учебных заведениях открываются новые факультеты: в Харьковском сельскохозяйственном институте имени В. В. Докучаева — факультеты экономический, агрохимии и почвоведения, в Иркутском и Киевском — плодоовощеводства.

Занятия начнутся с 1946—1947 учебного года.

(ТАСС).

Реликвии 1812 года

ТАЛЛИН, 12 июля. (ТАСС). При реставрации Вышгородской церкви в Таллине в боковой замурованной пристройке обнаружены интересные реликвии 1812 года. Это — мраморные доски с именами уроженцев Прибалтики, участвовавших в Отечественной войне против Наполеона. На досках чёрного цвета высечены имена офицеров армии Кутузова, погибших на Бородинском поле, под Красным и в других известных сражениях. Находка будет передана в историко-революционный музей Академии наук Эстонской ССР.

Айтыс народных певцов Казахстана

АЛМА-АТА, 12 июля. (ТАСС). В Государственном Академическом театре оперы и балета состоялся айтыс—песенное состязание народных певцов Казахстана, посвящённое 100-летию со дня рождения Джамбула.

Сцена театра изображала богато убранную казахскую юрту. Лучшие акыны восьми областей республики состязались на лучшую песню о Сталине, песню о победе советского народа в Великой Отечественной войне, о советском Казахстане, сталинской дружбе народов, героическом труде в новой пятилетке.

Первым выступил акын Караганды Жолдыкей Мурмагенбеков. Под аккомпанимент домбры он песней приветствует столицу Казахстана. «Противник» Мурмагенбекова—Саядиль Керимбеков. Долго состязаются акыны в мастерстве импровизации, красоте и остроте песенного слова.

Победители айтыса—Жолдыкей Мурмагенбеков, Саядиль Керимбеков, Куат Терибаев, Нурхан Ахметбеков и др. Победителям вручены призы.

ПАРТИЙНАЯ ЖИЗНЬ

Партийное поручение—важнейшая форма воспитания коммунистов

Основной задачей партийных организаций сейчас является мобилизация масс на выполнение плана новой сталинской пятилетки. Они должны добиваться активного участия всех трудящихся во Всесоюзном социалистическом соревновании за досрочное выполнение и перевыполнение плана великих работ.

Партийное поручение — важнейшая форма приобщения коммунистов к активной партийной жизни. Оно дисциплинирует и воспитывает коммуниста, даёт ему возможность приобрести организаторские навыки, активно и повседневно участвовать в жизни парторганизации.

Где правильно понимают значение партийных поручений, там хорошо поставлена внутрипартийная работа. В партийных организациях, где секретари считают партийное поручение формальным делом, коммунисты теряют вкус к партийной работе и нередко отрываются от жизни парторганизации.

Кандидат в члены ВКП(б) парторганизации вагонного участка гор. Барнаула тов. Колмагорова была неплохим работником на производстве. По семейным обстоятельствам ей пришлось стать домохозяйкой. С этого момента партбюро забыло о ней, потеряло с ней связь. В течение трёх лет жизнью Колмагоровой никто не интересовался. Ей не давали партийных поручений, не приглашали на собрания.

Более года состоит на учёте в партийной организации Барнаульского мясокомбината коммунист тов. Костин, но за это время он не имел ни одного партийного поручения, не посещает партийные собрания. Не имеют здесь партийных поручений и многие другие коммунисты.

Эти факты говорят о том, что некоторые секретари первичных партийных организаций не подходят индивидуально к каждому коммунисту, не реагируют на их нужды и запросы, не вникают в их производственную деятельность, не интересуются жизнью отдельных коммунистов.

Многие секретари крупных партийных организаций гор. Барнаула распределяют обязанности агитаторов между незначительной частью партийного актива, ломая головы, какие же поручения можно дать другим коммунистам. В Железнодорожном районе гор. Барнаула 65—75 процентов коммунистов не имеют партийных поручений.

При назначении коммунистов агитаторами часто не обращается внимания на способности и грамотность того или иного товарища. В результате такого формального подхода к партийным поручениям в ряде партийных организаций слабо проводится воспитательная работа среди рабочих и служащих.

«Негде развернуться», — заявляют отдельные секретари первичных парторганизаций. Это неправильно.

Секретарь партийной организации аппаратурно-механического завода тов. Жданов организовал работу партийной организации так, что каждый коммунист знает своё место, имеет партийное поручение. Если какой-нибудь участок работы отстаёт, туда посылается коммунист, знающий производство, и положение на участке выправляется. Большинство коммунистов проводит агитационно-массовую работу среди рабочих. Например, в отстающий механо-сборочный цех по рекомендации партбюро был послан начальником хороший организатор коммунист В. Гедле. Одновременно на решающие участки в этом цехе были выдвинуты передовые производственники коммунисты. Слесарь-сборщик тов. Хохлова была выдвинута на должность мастера участка. Партбюро приняло также меры к усилению массово-политической работы в коллективе завода. В результате механо-сборочный цех и в целом завод быстро ликвидировали отставание.

Конечно, работа секретаря партийной организации не должна ограничиваться распределением партийных поручений. Он должен постоянно контролировать и оказывать помощь коммунистам в выполнении поручений.

Нельзя, например, мириться с таким положением, какое создалось в партийной организации станции Барнаул (секретарь тов. Веряев). Партийные поручения здесь имеют все коммунисты. Но по существу, партийные поручения распределены между коммунистами формально, для видимости, для отчёта. Выполнение партийных поручений не контролируется.

* * *

Если секретарь парторганизации правильно построит своё руководство, он сумеет вовлечь в партийную работу всех коммунистов. Нельзя забывать также, что воспитание коммунистов — дело не одного секретаря парторганизации, а всего партийного актива. Поэтому распределением партийных поручений, как важнейшей формой воспитания коммунистов, и осуществлением контроля за их выполнением, должны заниматься все члены парткома, партбюро, секретари цеховых парторганизаций и партгруппорги. «...Но главное, — говорил М. И. Калинин, — не упускайте из виду, что воспитательная работа с членами партии должна итти ежедневно». Коммунист всегда должен вносить в работу партийность. Любое партийное поручение должно быть им выполнено. Этого обязан повседневно добиваться каждый секретарь партийной организации.

Успех всякого дела решает организационная работа, а она немыслима без активного участия в партийной работе всех коммунистов.

Г. ПЕРЕГУДОВ.

Не предусмотрено формой отчетности

Тресты „Алтайлес" и „Запсибтранлес" проваливают план заготовок леса

Промышленным, жилищным и культурно-бытовым стройкам края требуются сотни тысяч кубометров различных лесоматериалов. Заготовками леса занимаются тресты «Алтайлес» и «Запсибтранлес», но они не обеспечивают потребность строек в лесоматериалах. Поставщики леса в первом квартале недодали 140.500 кубометров деловой древесины. Не изменилось положение с заготовками леса и во втором квартале. Только в апреле стройки недополучили 9.400 кубометров леса. Не выполнен график вывозки леса и в ассортименте.

Срыв планов первого и второго кварталов руководители трестов сваливают на недостатки рабочей силы. В этом нет и доли правды. Причина совсем другая, о которой лесозаготовители предпочитают умалчивать. На местах заготовок совершенно неудовлетворительно организован труд, не созданы необходимые условия для повседневного выполнения планов. Имеющиеся в трестах механическая и тягловая силы не были использованы и на одну треть.

Так получилось потому, что руководители трестов «Алтайлес» тов. Чичерин и «Запсибтранлес» тов. Меньшиков не мобилизовали все силы и средства на выполнение и перевыполнение планов. Заготовку леса пустили на самотёк.

Трест «Алтайлес» располагает огромными возможностями для того, чтобы не только выполнить планы, но и значительно перевыполнить их. Для этого нужно только по-хозяйски использовать имеющиеся механические средства. Вот, этого-то как раз и нет в «Алтайлесе». Из ста двадцати тракторов работает всего лишь двадцать два. Не были отремонтированы к сезону и автомашины. На вывозке древесины работало тридцать машин из пятидесяти шести, остальные оказались неисправными. Управляющий трестом тов. Чичерин ничего не предпринял к тому, чтобы привести всю механическую тягловую силу в боевую готовность. Кому, как не тов. Чичерину надо было побеспокоиться о запасных частях! Но он это дело переложил на второстепенных работников — трактористов. Они, мол, работают на тракторах, они и должны принимать меры к их ремонту. В результате такого безответственного подхода к делу большинство машин оказалось «раскулаченными». Семьдесят три трактора, по признанию руководителей треста, отремонтировать невозможно.

Известно, что кадры решают успех любого дела. Недопонимают этого лишь в «Алтайлесе». Небольшое количество ходовых тракторов не обеспечено водителями. Так, в Боровлянском мехлесопункте на шесть исправленных тракторов имеется только три водителя. Подготовка кадров до сих пор не начата. Между тем трест располагает всеми возможностями для подготовки кадров — есть материальная база и специалисты-преподаватели.

Взяв на себя высокие обязательства по соревнованию, хозяйственное и партийное руководство треста не побеспокоилось о том, чтобы эти обязательства превратить в жизнь. Производительность труда по предприятиям треста продолжает оставаться крайне низкой. Борьбы за под'ём количественных и качественных показателей не ведётся. Управляющий трестом тов. Чичерин совершенно не в курсе того, как работают вверенные ему предприятия и мехлеспункты. О выполнении норм, о производительности труда руководители треста судят по отчётам за квартал. Данные эти таковы: производительность труда на заготовках древесины составляет 58 процентов к плану, на конной подвозке — 40, механической — 65. Спросите тов. Чичерина о передовых людях, он их не назовёт. Не знает стахановцев в тресте. Почему? — Не предусмотрено формой отчётности, — отвечают обычно трестовские руководители. Неудовлетворительно используется на вывозке древесины и живое тягло. В момент разворота лесовывозки 219 лошадей нуждались в длительном отдыхе, а 63 — в лечении.

Полной неподготовленностью встретили лесозаготовки и в тресте «Запсибтранлес». Здесь значительную часть древесины вывозят по узкоколейным железным дорогам. Зимой 1945 года руководство треста проложило узкоколейную дорогу по снегу и считало, что по этой дороге они будут возить лес и весной. Наступившие оттепели нарушили планы управляющего трестом тов. Меньшикова. Снег растаял, и дороги не стало. Вину за срыв апрельского плана тов. Меньшиков свалил на неблагоприятные климатические условия. По этой причине Курочанский лестранхоз недодал 1.700 кубометров древесины, Озёрский— 2.600, Контошинский — 2.300.

В мае тресты улучшили работу. Однако план второго квартала по вывозке древесины выполнен трестами «Алтайлес» только на 55,2 процента, «Запсибтранлес» —на 61. В то же время трестом «Алтайлес» квартальное задание по вывозке дров выполнено на 112 процентов.

Производственные возможности обоих трестов позволяют не только выполнить, но и значительно перевыполнить план третьего квартала. Для этого нужно оперативно руководить лесозаготовительными пунктами, знать их нужды, оказывать им своевременно помощь, с максимальной производительностью использовать имеющиеся мощности.

Лесозаготовители взяли на себя высокие обязательства по соревнованию во втором полугодии, и они должны добиться резкого улучшения работы не на словах, а на деле выполнять свои обязательства.

С. ДРУМОВ,
инженер отдела проверки выполнения планов Уполномоченного Госплана СССР.

На клубной сцене

К итогам городского смотра художественной самодеятельности

В огромной культурно-просветительной работе, которую ведут в массах партия и советское правительство, одно из важнейших мест занимает художественная самодеятельность. Самодеятельное искусство пользуется большой любовью в нашем народе. Трудно найти такой уголок в стране, где люди самых различных возрастов и профессий не увлекались бы самодеятельностью.

Участники художественной самодеятельности, удовлетворяя культурные запросы трудящихся, одновременно и сами идейно обогащаются, расширяют свой кругозор.

Ответственные и почетные задачи встают перед художественной самодеятельностью в новой пятилетке. Искусство должно вдохновлять трудящихся на выполнение грандиозной программы послевоенного строительства. Вот почему закончившийся недавно смотр художественной самодеятельности заводов, фабрик, учреждений и организаций Барнаула приобрел большое политическое и культурное значение.

Ежегодные смотры помогают повышать уровень художественной самодеятельности, вовлекать в самодеятельность новых участников, выявлять новые таланты, приобщать их в активной творческой работе. Смотры помогают увидеть результаты работы самодеятельности за прошедший год, показать лучшее, обменяться опытом, яснее осознать ошибки и недостатки.

Каковы же итоги последнего смотра городской самодеятельности?

Самодеятельность нашего города за прошедший год значительно выросла и окрепла. Достаточно сказать, что в первом туре смотра приняло участие 3.700 человек.

Ещё важнее качественный рост. Нельзя не отметить возрождение художественной самодеятельности клуба Управления Министерства Внутренних Дел. Общеизвестно, как плохо обстояло дело с самодеятельностью в этом клубе в прошлом году. Теперь там имеется ансамбль песни и пляски, есть певцы, чтецы, танцоры.

Созданы оркестр народных инструментов и джаз-оркестр в клубе меланжевого комбината, джаз-оркестр на станкостроительном заводе. Улучшил свою работу струнный оркестр завода транспортного машиностроения. Организованы новые хоры в артели «Красный Октябрь», на фабрике индивидуального пошива, в союзе работников госторговли, на телеграфе. Значительно вырос и окреп хор завода станкостроения, увеличивший свой состав с 35 до 60 человек и перешедший с двухголосового на четырёхголосовое исполнение.

Работают новые драмкружки в клубе вагоноремонтного завода, в краевой партийной школе, на кожзаводе.

Можно также назвать ряд солистов, показавших себя на смотре. Наряду с известными по предыдущим смотрам т.т. Михиным, Куриненко, Макутиной, Новиковым, барнаульцы познакомились с новыми талантливыми исполнителями — Кобяковым (краевая партийная школа), Быковой (клуб Управления Министерства Внутренних Дел), Поповой (клуб вагоноремонтного завода).

Репертуар нашей самодеятельности разнообразен. Преобладающее место в нём занимают произведения лучших советских композиторов, поэтов и писателей. Участники самодеятельности исполняют также русские народные песни, произведения композиторов-классиков.

19 победителей городского смотра художественной самодеятельности получили грамоты, 48 — ценные подарки. Среди премированных — талантливые акробаты Терентьев и Черников, виртуоз-инструменталист Андреев, исполнители народных и жанровых песен Макутина, Кобяков и другие.

Смотр помог вскрыть и ряд существенных недостатков. Клуб железнодорожников по сути дела не имеет художественной самодеятельности. Существовавший здесь в прошлом году хор распался. Райпрофсож (председатель тов. Липчак) вопросами работы художественной самодеятельности совершенно не занимается. Нет художественной самодеятельности и на заводе имени газеты «Правда». В прошлом году там были небольшие драматический и хоровой кружки. Теперь их нет. Неудовлетворительно поставлена работа художественной самодеятельности в машиностроительном, сельскохозяйственном и педагогическом институтах. Даже хор клуба меланжевого комбината снизил качество исполнения. А ведь этот хор в своё время был лучшим во всем крае.

Самодеятельность завода транспортного машиностроения борется за городское первенство. Однако достигнутые результаты значительно ниже тех требований, какие мы вправе к ней пред'явить. На заводе до сих пор не создан хор, мало новых исполнителей, а старые не показали заметного творческого роста.

Завод получил новое замечательное здание клуба. Это создаёт все условия для того, чтобы заводская самодеятельность в ближайшие месяцы выросла количественно и качественно.

Городской смотр художественной самодеятельности показал непреодолимую тягу широких масс трудящихся к искусству. Это благородное влечение нуждается в большой помощи и поддержке со стороны хозяйственных, партийных, комсомольских и профсоюзных организаций.

Задача заключается в том, чтобы вовлечь в кружки, коллективы, ансамбли новые сотни любителей пения, музыки, драматического искусства. Все условия для этого налицо: предприятия перешли на нормальный рабочий день, установлены постоянные выходные дни, многие клубы возобновили свою работу. Каждый клуб, каждое предприятие и учреждение обязаны иметь свою художественную самодеятельность, терпеливо и любовно её выращивать.

Следующий вопрос, который необходимо разрешить, — это вопрос о разнообразии жанров. Какие виды самодеятельности преобладают сейчас? Главным образом, хор, драматический коллектив, реже хореографический ансамбль, ещё реже — оркестр. Совсем забыты кружки изобразительного искусства, художественного чтения, квартеты, трио, коллективы исполнителей на национальных инструментах — бандуристов, цимбалистов, чонгуристов, любителей игры на старинном русском инструменте — гуслях.

Некоторые руководители клубов, красных уголков, создав два — три малочисленных кружка, считают свои обязанности в области развития художественной самодеятельности выполненными.

Краевой дом народного творчества тоже ещё недостаточно занимается художественной самодеятельностью. Ему следовало бы организовать курсы по подготовке и повышению квалификации руководителей кружков художественной самодеятельности.

Невелика ещё шефская помощь самодеятельным кружкам со стороны крайкома союза рабис, краевого драматического театра, филармонии, музыкального училища.

Отдел культпросветработы горсовета, к сожалению, тоже слабо занимается художественной самодеятельностью. Он подходит к ней «вплотную» лишь во время очередного смотра. Нет нужды говорить о том, что отдел должен ею заниматься систематически, изо дня в день.

В дальнейшем развитии художественной самодеятельности основную роль должны сыграть партийные, комсомольские и профсоюзные организации. Лишь при постоянной работе этих организаций в клубах и красных уголках будут успешно работать соответствующие и возникнут новые коллективы художественной самодеятельности.

Н. ИГНАТИК,
секретарь Барнаульского горкома ВКП(б).

Забытая комсомольская организация

На Южаковском мехпункте работают сотни молодых рабочих. Есть здесь и комсомольская организация, но внутрисоюзная работа в ней находится в крайне запущенном состоянии. Все 55 комсомольцев сами нигде не учатся и не проводят агитационно-массовую работу среди молодёжи. За последнее время в комсомольской организации сменилось три комсорга. Собрания комсомольцев стали проводиться редко, для молодёжи не организуются доклады и лекции, не бывает вечеров художественной самодеятельности.

Молодые рабочие предоставлены самим себе, они не знают, где и как провести свободное от работы время, чем заняться.

Сейчас по всей стране широко развернулось соревнование комсомольско-молодёжных бригад за осуществление великих задач новой сталинской пятилетки, но на мехпункте не создано ни одной молодёжной бригады, совершенно отсутствует социалистическое соревнование, не расставлены комсомольские силы. На некоторых участках хозяйства не работает ни одного комсомольца, редко бывает там и комсорг тов. Полянский.

Запущенность внутрисоюзной работы привела к тому, что за последнее время здесь совершенно нет роста комсомольской организации. Ещё в феврале текущего года десять молодых рабочих подали заявления о приёме в члены ВЛКСМ, но их заявления до сих пор не переданы для рассмотрения в райком комсомола, они лежат в папке комсорга Полянского.

На мехпункте есть парторганизация, но она совершенно не руководит комсомолом. Не уделяет внимания комсомольской организации и Троицкий райком ВЛКСМ.

В. СКОРУПИНСКИЙ.

Ихтиологическая экспедиция на Алтае

В горах Алтая зарождается Обская речная система. Реки Бия и Катунь дают начало Оби, которая является крупнейшей рекой Советского Союза, четвёртой по длине среди рек земного шара. Между тем водоёмы Обского бассейна в биологическом отношении ещё очень слабо изучены.

Количество водоёмов, находящихся на территории Обского бассейна, колоссально. По приблизительному подсчёту имеется около 2.000 рек—притоков Оби общим протяжением 200 тысяч километров и около 10 тысяч озёр с общей площадью не менее 5 миллионов гектаров.

В новой сталинской пятилетке кафедра ихтиологии и гидробиологии Томского университета ставит своей задачей охватить комплексным гидробиологическим исследованием основные районы Западной Сибири.

Начинается эта большая работа с предпринимаемого в текущем году изучения водоёмов Алтая. По договорённости с Алтайским государственным заповедником, полевые исследовательские работы планируются на 1946 — 1947 г.г. Мы ставим своей задачей подробное изучение рыб Телецкого озера, которое является глубочайшим водоёмом Западной Сибири. Это озеро ранее изучалось в гидрологическом и биологическом отношениях, но ещё слабо освещено с ихтиологической стороны.

Вторая задача нашей экспедиции—комплексное изучение водоёмов бассейна реки Чульчи, правого притока Чулышмана. Этот район очень слабо затронут исследованиями.

В экспедиции принимают участие восемь научных работников.

Экспедиция пробудет на Алтае до конца августа.

Проф. Б. ИОГАНЗЕН,
начальник экспедиции, доктор биологических наук.

НЕУСТАННО ВОСПИТЫВАТЬ ПАРТИЙНО-ХОЗЯЙСТВЕННЫЕ КАДРЫ

Семь лет тому назад на XVIII с'езде партии товарищ Сталин говорил: «Нужно признать, как аксиому, что чем выше политический уровень и марксистско-ленинская сознательность работников любой отрасли государственной и партийной работы, тем выше и плодотворнее сама работа, тем эффективнее результаты работы, и наоборот,—чем ниже политический уровень и марксистско-ленинская сознательность работников, тем вероятнее срывы и провалы в работе, тем вероятнее измельчание и вырождение самих работников в деляг-крохоборов, тем вероятнее их перерождение. Можно с уверенностью сказать, что если бы мы сумели подготовить идеологически наши кадры всех отраслей работы и закалить их политически в такой мере, чтобы они могли свободно ориентироваться во внутренней и международной обстановке, если бы мы сумели сделать их вполне зрелыми марксистами-ленинцами, способными решать без серьёзных ошибок вопросы руководства страной, —то мы имели бы все основания считать девять десятых всех наших вопросов уже разрешёнными».

Какое огромное значение придавал и придаёт великий вождь партии и советского народа товарищ Сталин делу политического воспитания кадров! Он ставит успешность разрешения девяти десятых всех наших вопросов в прямую зависимость от того, насколько хорошо будет поставлено марксистско-ленинское воспитание кадров, насколько высок будет политический уровень и марксистско-ленинская сознательность работников любой отрасли государственной и партийной работы.

Отсюда вполне ясно, что работа по идейно-политическому воспитанию кадров, по поднятию их марксистско-ленинской сознательности должна всегда находиться в центре внимания партийных организаций. Партийные организации обязаны организовать глубокое изучение истории и теории большевистской партии, Закона о пятилетнем плане всеми партийными, советскими, хозяйственными и другими работниками.

К сожалению, этой простой истины до сих пор не могут понять в Усть-Коксинском аймаке, Ойротской автономной области.

По данным райкома партии, в районе работают вечерняя партийная школа, 11 политшкол при первичных партийных организациях, а коммунисты, которые не охвачены сетью партийного просвещения, самостоятельно изучают историю и теорию большевистской партии. Здесь говорят, что большая часть из них занимается по «Краткому курсу истории ВКП(б)», а некоторые даже по первоисточникам. Получается, что дело с политической учёбой обстоит так хорошо, что лучшего и желать не надо.

Действительно, в районе есть коммунисты, которые со всей большевистской страстностью повышают свой политический, культурный и общеобразовательный уровень. Вот, например, начальник райотделения Министерства Внутренних Дел коммунист тов. Москалёв систематически читает газету «Правда», журналы «Пропагандист» и «Большевик». Из художественной литературы он только в 1946 году прочитал несколько произведений А. М. Горького, «Война и мир» Л. Н. Толстого, «Просто любовь» В. Василевской и много других книг. Он тщательно и очень культурно законспектировал «Краткий курс истории ВКП(б)». Но это его не удовлетворило. Конспекты показались ему недостаточно глубокими. Тов. Москалёв снова взялся за составление конспектов по истории партии, привлекая при изучении каждой главы «Краткого курса истории ВКП(б)» первоисточники. При беседе с ним тов. Москалёв показал хорошее знание изучаемых им тем, а также глубокое и правильное понимание текущих событий.

Настойчиво и упорно занимается самообразованием преподаватель средней школы коммунист тов. Угренинова. Она внимательно следит за периодической печатью, регулярно читает газеты «Правда», «Комсомольская правда», «Учительская газета», журналы «Пропагандист», «Техника молодёжи». За последнее время из художественной литературы прочла «Просто любовь» В. Василевской, «На юге» Калинина и другие произведения, а из политической — «Манифест коммунистической партии» и «Апрельские тезисы» В. И. Ленина. Основательно изучила и законспектировала четыре главы «Краткого курса истории ВКП(б)». Когда тов. Угренинову в беседе спросили, как она понимает основные черты диалектического материализма, то она дала глубокую и правильную характеристику каждой черты, которые указываются в работе товарища Сталина, иллюстрировала их рядом примеров из общественной жизни. Этот факт показывает, что тов. Угренинова старается глубоко вникнуть в сущность изучаемых вопросов и всесторонне осмыслить их.

Хорошо учится молодой по возрасту и партийному стажу коммунист тов. Косинов. Несмотря на перегруженность производственной работой, он умело организовал партийную работу как секретарь первичной партийной организации и находит время для самообразования. Тов. Косинов регулярно читает газеты и систематически изучает «Краткий курс истории ВКП(б)».

Однако, эти товарищи всё же составляют единицы для аймачной партийной организации и даже среди партийного аймачного актива. Многие члены и кандидаты партии только на бумаге занимаются политическим самообразованием, а на самом деле совершенно не работают над собой, формально посещают занятия школ, дома ничего не читают и плохо разбираются в истории партии.

Заведующий аймачным отделом народного образования, коммунист тов. Хабаров в 1946 году не прочитал ни одной книги из художественной литературы. Он заявляет, что «Краткий курс истории ВКП(б)» изучает, но конспектов не имеет. На беседе т. Хабаров не мог правильно ответить ни на один вопрос из истории партии.

Коммунист тов. Алексенко, ответственный аймачный работник, начальник аймакотделения Министерства государственной безопасности, не мог сказать, кем написаны произведения «Анна Каренина», «Евгений Онегин» и «Капитанская дочка». Не знает он ничего об историческом значении третьего с'езда партии, о «легальном марксизме» и других вопросах из истории партии. Почти совершенно не повышает свой политический, культурный и общеобразовательный уровень директор Нижне-Уймонского оленесовхоза коммунист тов. Андрасиков.

К числу облинившихся относятся управляющий аймачным отделением Госбанка коммунист тов. Гроника, народный судья тов. Дербенёва, инструкторы райкома партии тт. Шебалин и Асташкин, секретарь первичной партийной организации Абайского молсовхоза тов. Шилов и многие другие. Тов. Шилова почему-то райком партии назначил руководителем политшколы.

В Усть-Коксинском аймаке действительно имеется вечерняя партийная школа, руководителем которой является заведующий отделом пропаганды и агитации тов. Суханов. Она организована ещё в ноябре 1944 года, но до сих пор изучено всего лишь шесть глав «Краткого курса истории ВКП(б)». По книге товарища Сталина «О Великой Отечественной войне Советского Союза», политической карте мира, по вопросам партийного и советского строительства прочитано только три лекции.

Не лучше обстоит дело и с работой политшкол при первичных парторганизациях. Они были тоже созданы в ноябре 1944 года. За этот период несколько раз распадались и снова создавались, реорганизовывались. В данное время из одиннадцати самыми лучшими считаются Нижне-Уймонская и Кайтанакская, где изучено по пять глав «Краткого курса истории ВКП(б)», в остальных же — по 2—3 главы. К изучению книги товарища Сталина «О Великой Отечественной войне Советского Союза» политшколы ещё не приступали.

Качество работы политшкол заставляет желать много лучшего. Например, историю партии изучают не по этапам, как рекомендуется программой, а по главам. Посещаемость очень низкая, слушатели, да и руководители школ в большинстве своём являются на занятия неподготовленными, вместо рассказа и семинарных занятий проводят громкие читки. Такое положение было в конце мая в школах МТС, Катандиской и Терентинской, когда пропагандист райкома партии вместо конспекта имел только темы, вернее — заголовки параграфов, переписанных из «Краткого курса истории ВКП(б)».

Плохое качество подготовки преподавателей вечерней партшколы и руководителей политшкол к занятиям об'ясняется тем, что с ними не проводится никакой работы. Конспекты их никем не просматриваются, каждый готовится так, как ему совесть подсказывает.

Однако картина не будет полной, если не сказать о работе партийного кабинета. Всем известно, что он должен быть центром марксистско-ленинского образования кадров. В Усть-Коксе этого нет. Парткабинет долгое время был совсем закрыт, потом в феврале решили открыть его. Сейчас он размещён в двух комнатах аймачного Дома культуры. В одной, маленькой, находится библиотека, у которой имеется 11 читателей, и то детской литературы. В другой комнате, довольно большой по размерам, проводят так называемые массовые мероприятия. В ней имеются несколько скамеек, наспех сделанных, две пустые витрины, очевидно предназначенные для выставок литературы, на стенах—три портрета, несколько лозунгов и плакатов. Вот и всё его оформление. Говорят, что раньше парткабинет был оборудован прекрасно, но вследствие отсутствия даже самого элементарного учёта имущества, последнее постепенно растащили, и не знают кто.

Плана работы в парткабинете не было до апреля. Потом он был составлен на апрель и май. Намечено проводить ежедневное дежурство консультантов, товарищеские собеседования, лекции, теоретические конференции. Но ничего этого не делается. В парткабинете проводятся лишь разные собрания, и совещания, которые созываются райкомом и аймакисполкомом. После них заведующая парткабинетом тов. Коптелова сидит и скучает, к ней никто не идёт, и она ни к кому не желает пойти.

Спрашивается, в чём же причина такого безобразного положения с политическим воспитанием партийных кадров в Усть-Коксинском аймаке? Может быть райком партии ни разу не обсуждал этого вопроса? Нет, с этим здесь всё в порядке. В 1945—1946 годах несколько раз говорили на бюро и пленумах райкома о необходимости учёбы, вынесены неплохие решения, намечены конкретные мероприятия.

Корень зла находится в том, что о принятых решениях и намеченных мероприятиях на другой же день забывают сами работники райкома. Сами они не показывают примера в учёбе. Например, в марте бюро приняло решение, в котором сказано: проводить занятия в районной партийной школе три раза в месяц — 10, 20 и 30 числа, а в политшколах еженедельно по понедельникам, утвердило преподавателей, руководителей и консультантов. Заведующий отделом пропаганды и агитации обязан был регулярно проводить семинары с преподавателями и руководителями школ, организовывать для них квалифицированные лекции по изучаемым темам, проводить обмен опытом работы, просматривать конспекты. Но этого он не сделал.

Выделили и консультантов. Среди них секретари райкома партии тт. Радошкин, Угренинов, райпрокурор и многие другие. Их обязали проводить консультации в партийном кабинете ежедневно. Как видно, формально всё было расписано так, что лучшего и желать не надо.

Но на практике получилось по-иному. Районная партийная школа занималась один раз в апреле, а второй раз 30 мая. Семинары не проводились, лекции не читались. Консультанты не провели ни одной консультации. Таким образом дело опять осталось на точке замерзания.

Есть ли в Усть-Коксинском аймаке необходимые условия для поднятия на должную высоту идейно-политического воспитания кадров? Да, есть! Только нужно райкому партии перейти от слов к делу, по-большевистски взяться за партийную пропаганду. Это должны понять в первую очередь секретари райкома партии и члены бюро.

П. КИСЕЛЕВ,
инструктор отдела пропаганды и агитации Ойротского обкома ВКП(б).

Мой опыт работы на сцепе двух „Сталинцев“

Рассказ знатного мастера комбайновой уборки С. Е. Пятницы, комбайнера Буденновской МТС, Кулундинского района

Девять лет я вожу степные корабли на широких колхозных полях нашего края. За это время я в совершенстве изучил машины и из года в год повышаю выработку на комбайне. Особенно упорно пришлось потрудиться в тяжелые годы Отечественной войны. Стране, фронту нужен был хлеб, без него не могло быть победы. Это хорошо понимал коллектив моего агрегата, и отдавал все свои силы на самоотверженный труд во имя нашей великой победы.

За годы Отечественной войны сцепом двух «Сталинцев» мной убрано 15.079 гектаров зерновых, то-есть столько, сколько убрали в крае 75 комбайнов «Сталинец» за один сезон. Если сравнить, сколько потребовалось бы на уборку лошадей и людей, то выходит, что мой агрегат заменил 4.712 человек, 930 лошадей, 112 жаток, 112 веялок, 115 сортировок. А при уборке вручную, как делалось раньше, потребовалось бы на это 9.424 человека.

За годы войны я сэкономил 15.890 килограммов горючего.

Наибольшей выработки добился в 1944 году, когда наша героическая Красная Армия в наступательных боях беспощадно громила немецких захватчиков. В этот сезон я скосил 3.766 гектаров зерновых. В прошлом году убрал 3.009 гектаров.

Сейчас наша страна вступила в полосу мирного строительства — воплощения в жизнь нового пятилетнего плана. Для того, чтобы выполнить великие сталинские предначертания, стране нужен хлеб. Славно поработали колхозники в дни весеннего сева. Плодородная сибирская земля щедро вознаграждает их труд. На колхозных полях растут замечательные хлеба. Это возлагает огромную ответственность на комбайнеров. Убрать быстро и без потерь обильный урожай — наша главная задача

Я хочу поделиться с молодыми водителями степных кораблей опытом своей работы на комбайне.

1. Главное—тщательно подготовить машину к работе

С первого дня работы комбайнером твердо придерживаюсь правила: высококачественно ремонтировать машину и тщательно готовить агрегаты к уборке. В 1937 году я впервые принял комбайн «Сталинец» и в течение всего сезона он действовал безотказно, потому что машина была хорошо подготовлена к работе.

За долгие годы работы на комбайне я не только основательно изучил машину, но и усовершенствовал целый ряд её узлов. Все эти улучшения были направлены на повышение производительности труда, на сокращение потерь зерна.

Перед тем, как приступать к ремонту, обстоятельно изучаю опыт лучших комбайнеров и использую разработанные ими конструктивные новшества.

Я поставил шариковые подшипники в шатуны режущего аппарата. За все время работы у меня не было простоев из-за неисправностей шатунов, тогда как другие комбайнеры часто простаивают по этой причине.

Во избежание забивания первой очистки я расширил ее кожухи. Ведомый валик главного полотна вынес в поле на 10 сантиметров. Сделано это для того, чтобы на вал не наматывались сорняки и не рвалось полотно, как это часто случалось раньше.

В первой очистке мною удлинена скатная доска. Этим был достигнут увеличенный и равномерный пропуск массы и предотвращено забивание шнека второй очистки.

Но главное в моей работе состоит не в том, что я внёс ряд изменений. Успех об'ясняется прежде всего отличной подготовкой машины к уборке. Мы очень часто и много говорим о проведении технического ухода. Правильно, технический уход — это незыблемый закон для каждого водителя, но он будет полезен тогда, когда машина отремонтирована в строгом соответствии с техническими требованиями.

Многие комбайнеры иногда говорят, что передовики добиваются успеха потому, что они ежегодно ставят на свои машины новые детали. Комбайнеры нашей МТС могут подтвердить, что это не так. Я работаю так же, как и другие, на реставрированных деталях, уделяю им особое внимание во время ремонта машины.

Что нужно прежде всего иметь в виду молодым комбайнерам при подготовке машин к уборке?

Из строя часто выходят подшипники. Это об'ясняется главным образом неправильной постановкой валов и небрежным отношением к шпонкам. Комбайнерам надо твердо уяснить себе, что от правильной постановки и заправки шпонок зависит сохранность частей, а следовательно и успешная работа всей машины.

При ремонте комбайна необходимо тщательно проверять цепи Эверта. Они бывают собраны из разных частей и имеют зигзагообразный вид. Этого допускать нельзя, цепи должны быть строго прямолинейны.

Новые цепи следует тщательно проверить на изгиб в каждом звене. Натяжение цепей должно быть также прямолинейным, колена недопустимы, ибо это приведёт к поломкам зубчаток.

Особое значение нужно придавать балансировке лопастей вентиляторов первой и второй очистки. В прошлом сезоне мне пришлось встретиться с таким случаем: по соседству с моим агрегатом начала работу молодая комбайнерка. Не об'ехав и круга, её машина встала. На поиски неисправностей ушло несколько суток драгоценного времени. Я решил помочь молодой комбайнерке. Проверив её машину, обнаружил, что одна из лопастей вентилятора первой очистки была несколько длиннее остальных. Незначительная на первый взгляд неисправность вызвала огромный простой.

Неправильная балансировка лопастей вентиляторов очень часто приводит к тому, что из строя выходят валы и подшипники. Сложный узел — барабан молотилки. Здесь я хочу обратить внимание комбайнеров на реставрацию штифтов, которые очень часто ломаются во время работы. Из своего личного опыта я могу посоветовать закаливать конец рабочей стороны штифта, остальную же часть только подзакаливать. Получается самый надёжный штифт.

Большая трудность встречается у комбайнеров при центровке барабана. Это делать особенно трудно при замене штифтов. Я провожу центровку так: из углового железа делаю угольники и ставлю их вверх углами на место подшипников, после чего регулирую барабан. Центровка всегда получается хорошей.

В практике эксплоатации комбайнов наблюдается много случаев поломок самоподавателя. Здесь нужно учесть следующее: планки на самоподаватель должны ставиться без сучков и трещин, отверстия клёпанных мест должны быть строго одинаковы. К сожалению, за этим как раз и не следят некоторые наши комбайнеры, доверяя ремонт самоподавателя плотникам.

Во избежание забивания самоподавателя я обшиваю его с нижней стороны полотном или делаю загущение планок. При ремонте слежу за тем, чтобы натяжные ролики самоподавателя были на уровне звёздочек.

Излом подавателя ещё происходит от неправильной регулировки дутья. Это особенно следует учитывать молодым комбайнерам.

Очень частые остановки бывают из-за плохой регулировки ножа по отношению пальцев. Поэтому режущий аппарат нужно хорошо отрегулировать. Изогнутые сегменты выправить, добившись, чтобы нож был прямолинейным. Надо отрегулировать пальцы режущего аппарата, что удобнее всего сделать барабанным ключом, надевая его на конец пальца.

При ремонте мотора, комбайнеру необходимо тщательно его отрегулировать и проверить радиатор. Хорошо будет, если у радиатора прочистить каждую трубку.

Самое серьёзное значение должен придавать комбайнер обкатке машины. Ещё до выезда с усадьбы МТС комбайнерам и штурвальным надо лишний раз тщательно осмотреть комбайн, проверить все механизмы, мотор, молотильные части, режущий аппарат и устранить выявленные неполадки. Обкатывать комбайн нужно так, чтобы точно представлять себе работу каждого узла. Отдельные комбайнеры производят обкатку лишь в течение 3—4 минут, ссылаясь на необходимость экономить горючее. Но они забывают о том, что сэкономленные килограммы горючего на небрежной проверке работы машины на стационаре, могут потом привести к центнерам перерасхода из-за неисправностей отдельных узлов. Эти неисправности можно было выявить и устранить во время обкатки.

В поле надо выезжать только тогда, когда есть полная уверенность в безотказной работе машины.

2. Организация труда на комбайноуборке

Как и в любом деле, успех комбайновой уборки решают люди, их подготовка и правильная расстановка. Поэтому я всегда вдумчиво отношусь к комплектованию агрегата. Состав агрегата у меня ежегодно постоянный. Все члены агрегата — штурвальные, трактористы, возчики зерна, воды, горючего, соломокопнители — опытные люди, знающие и любящие своё дело. И независимо от этого накануне уборки я собираю их и инструктирую первый раз — перед выездом в поле и второй — непосредственно на полосе, перед началом косовицы. За каждым членом агрегата закреплён определённый участок работы.

Большое внимание я придаю раз'яснению работникам важнейших решений партии и правительства. Читаю им газеты, знакомлю с событиями в нашей стране и за рубежом. Все члены моего агрегата соревнуются между собой. Это также во многом повышает производительность труда.

Все мои распоряжения и указания выполняются чётко. Дружный коллектив агрегата спаян железной трудовой дисциплиной.

Между мной и трактористами установлен тесный контакт в работе. Водители хорошо готовят свои машины и тщательно ухаживают за ними во время работы. Одновременно они помогают мне, следят за комбайновыми моторами.

Массивы хлебов готовятся задолго до уборки. Засыпаются ямы, сравниваются бугры. Во время прополки посевов я раз'ясняю колхозникам, как надо готовить участки для комбайновой уборки. Добиваюсь, чтобы хлеба были хорошо прополоты.

Перед началом уборки по краям загонок обкашивается трава, а при восковой спелости хлебов производится обкос углов загонок лобогрейками. В прошлом году у меня для этой цели была специально выделена дежурная лобогрейка.

Чтобы производительно использовать комбайны, необходимо правильно организовать разгрузку зерна из бункера на ходу. Уборку агрегат будет производить в сельхозартели «Память Ленина». Я побывал на полях колхоза и совместно с председателем правления тов. Руденко определил урожайность.

На моем массиве урожай будет обильным — 18—20 центнеров с гектара. Подсчитал, сколько потребуется тягла и бестарок. Лично просмотрел, как приводится в порядок транспорт. Поинтересовался ремонтом токов, наличием и исправностью весов. От всего этого будет зависеть успешная работа агрегата и точный учёт собранного нами хлеба

Способов выгрузки зерна на ходу есть много. Один из них в последние годы практикую и я. Известно, что передние концы швеллеров рамы молотилки крепятся четырьмя болтами диаметром в 16 миллиметров к внешнему поворотному кругу передка Вот этими четырьмя болтами я закрепляю два кронштейна из углового железа.

Правый кронштейн отгибаю налево сразу же около переднего конца швеллера. Левый кронштейн отгибаю влево, но место отгиба отмечаю на расстоянии 80—100 сантиметров от переднего конца левого швеллера. К обеим отогнутым частям кронштейнов прикрепляю деревянный брусок длиной, примерно, в 4 метра, который установлен под углом к раме молотилки.

К левому концу бруска присоединяю длинную цепь с кольцом на конце. Цепь волочится по земле. Когда подвода подъезжает к комбайну для выгрузки зерна и середина её находится под рукавом выгрузного шнека, кольцо цепи легко надеть на крюк брички, причем длина цепи и положение бруска рассчитаны так,

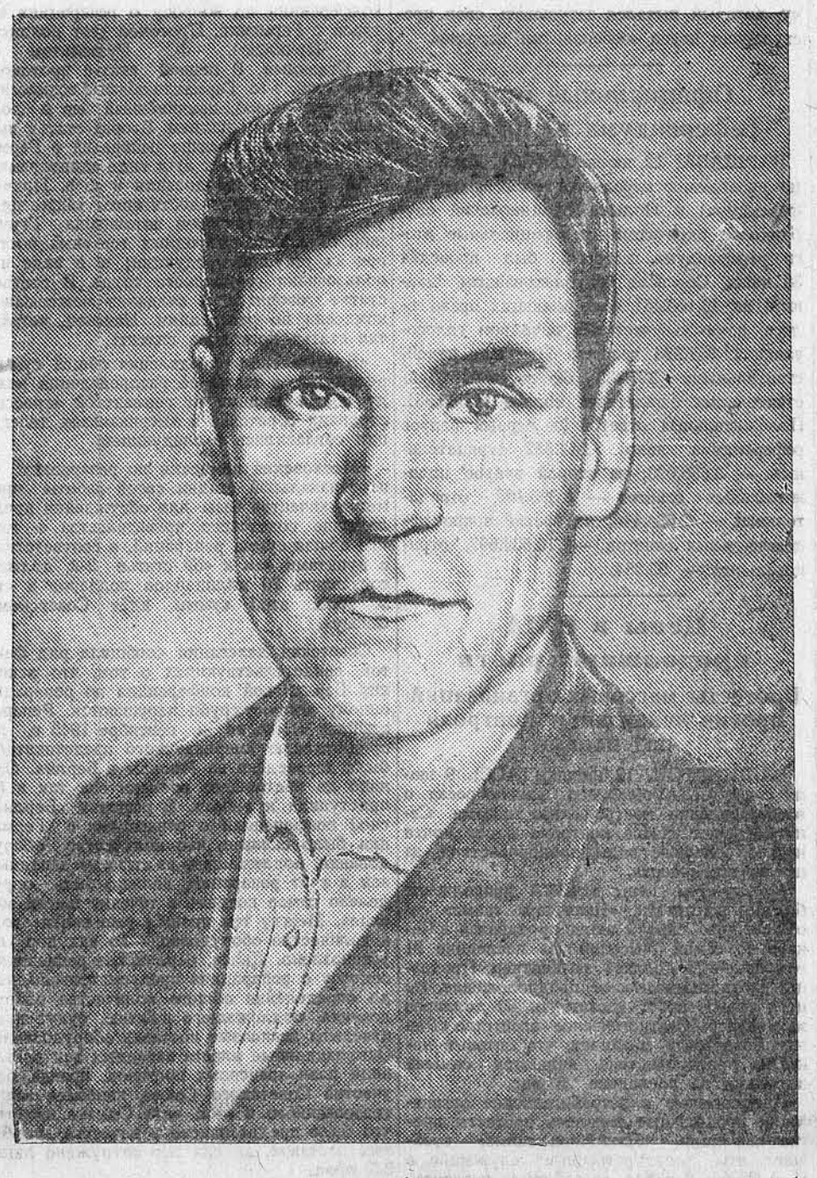

что от лошадей до бруска остается достаточное расстояние.

Как только кольцо цепи надето на крюк брички, лошадям уже не приходится тянуть её — она оказывается прицепленной к агрегату. В это время включаем выгрузной шнек, после чего открываем заслонку, и зерно поступает в бестарку. Когда бестарка наполнится зерном, возчик слегка подгоняет лошадей, цепь ослабляется, и кольцо легко сбрасывается возчиком с крюка брички. Агрегат уходит дальше, а подвода направляется на ток.

Такой способ разгрузки позволяет мне работать безостановочно, а значит, повышать производительность и экономить горючее.

Работа у нас начинается рано утром. Задолго до восхода солнца мы заправляем моторы и проводим технический уход. В этой работе принимает участие весь состав агрегата: от комбайнера до обслуживающего колхозника. Подготовив машины, мы завтракаем. Затем запускаем моторы, проверяем их работу и только после этого приступаем к жатве. На обед агрегат не останавливаем. Пищу нам кухарка доставляет непосредственно на загонку. Сменяя друг друга, мы поочередно обедаем.

На наших комбайнах установлены запасные баки с горючим и водой, поэтому, заправившись утром, агрегат может работать целый день. Вода из запасного бака поступает в радиатор по шлангу, так что для доливки радиатора останавливаться не надо.

Агрегат, оборудованный электроосвещением, с успехом работал и ночью. Для подготовки к ночной работе мы останавливались за час до захода солнца на 15 — 20 минут. В этой подготовке также принимали участие все члены агрегата. Моторы во время остановки обязательно глушили. Быстро производили технический уход, заправку горючим, водой, маслом, после чего ужинали и снова приступали к уборке на всю ночь. Работали ночью так же напряжённо, как и днём.

Если же ночью не собирались работать (когда предполагалась роса), то комбайн на вечернюю заправку не останавливали, а работали до тех пор, пока можно было убирать. Ужинаем в таких случаях на ходу.

Правильная организация труда—великое дело. В сочетании с другими факторами эксплоатации комбайнов, она обеспечивает успех в работе. Над организацией труда, расстановкой людей, выгрузкой зерна должен подумать каждый комбайнер. Учитывать надо буквально все, мелочей в нашем деле быть не может.

3. Технический уход—основа высокопроизводительной работы комбайна

Мой агрегат не знал простоев и аварий. Бесперебойной работы комбайнов мы достигли тем, что строго соблюдали правила технического ухода. Прежде всего мы хорошо ремонтируем комбайн ещё на усадьбе МТС. Свои машины я изучил отлично, поэтому знаю вперёд, какая деталь сколько прослужит и когда надо будет ее заменить, не дожидаясь вынужденной остановки комбайна. Заблаговременно предвидеть и ликвидировать вынужденный простой —вот что решает успех работы моего агрегата.

Выехав в поле, мы обязательно обкатываем комбайн, прорабатывая его на обмолоте хлеба, убранного лобогрейками с углов и обкосов. Как правило, начиная уборку, несколько часов работаем на первой скорости и на малом газе, с неполным захватом хедера. После этого останавливаем агрегат и ещё раз проверяем все узлы и детали. В первые два—три дня уборки работаем осторожно, частенько останавливаемся, просматриваем крепления и механизмы, приспосабливаем их к хлебу, следим за обмолотом и ходом зерна, регулируем, чтобы не было потерь.

С первого же дня уборки я приучаю людей, обслуживающих агрегат, любовно относиться к машинам, практически знакомлю их с устройством отдельных узлов и раз'ясняю значение техухода.

Основное внимание во время уборки у нас было обращено на ежесменный уход. Его мы проводим дважды в сутки. В этой работе установлен строгий порядок. За каждым человеком закреплён определённый участок работы, что повышает чувство ответственности членов агрегата.

В проведении техухода, как я уже говорил, принимают участие все работники, включая и обслуживающий персонал. Один из штурвальных проводит уход на левой стороне комбайна, наблюдает за передним колесом и смазывает мотор, второй — на правой стороне и хедере.

Тракторный бригадир ухаживает за моторами. Соломокопнильщики производят очистку комбайна от грязи и пыли. Возчики воды и горючего, под наблюдением комбайнера или бригадира тракторного отряда, заправляют моторы водой, горючим и маслом. Заправка производится только через частый фильтр или марлю.

Вторичный уход проводим вечером перед ночной сменой. В это время мы вновь очищаем машины, проверяем и подтягиваем крепления, смазываем отдельные механизмы и подшипники. Делается всё быстро, организованно, без сутолоки. Каждый член агрегата знает своё место и обязанности.

Я строго слежу за выполнением работы и постоянно требую доклада о результатах проведённого техухода.

Особенно тщательный уход нужен за цепями Галля. Их мы ежедневно промываем от пыли и смазываем. Цепи Эверта я не смазываю совсем.

Все остановки на технический уход у нас занимают около 3 часов в сутки. Но это вполне оправдывается: агрегат никогда не останавливается из-за непредвиденных неполадок.

В агрегате имеется достаточное количество инструмента: молотки с хорошо закреплёнными ручками, зубила, бородки, набор ключей. Есть драчевая пила и ножовка. На переднем колесе установлен специальный верстачок, на котором укреплены тисы.

4. Бережно расходовать горючее

Значительной экономии горючего я достиг благодаря высокопроизводительному использованию машин. Мероприятия, которые дают возможность повысить дневную выработку, также способствуют большой экономии горючего и смазочных материалов.

Своевременно проводимая тщательная обкатка машин, правильная организация труда, трудовая дисциплина — всё это имеет исключительное значение. В агрегате установлено строгое правило: если моторы трактора и комбайна работают, то хедер должен косить, а молотилки молотить, т. е. горючее должно тратиться только на работу. Остановился агрегат из-за какой-нибудь неполадки, моторы немедленно глушатся.

При составлении плана-маршрута уборки я стараюсь добиться наиболее меньшего числа переездов.

Остановки агрегата совсем ликвидированы: разгрузка производится на ходу, обед и ужин также на ходу.

Постоянного места для стоянки комбайнов нет. Останавливаем их там, где застаёт конец дневной или ночной смены. Отдельные комбайнеры после работы привозят агрегат на полевой стан, тратя лишнее горючее для трактора. Мы этого не делаем. Возчики доставляют горючее и воду к месту остановки агрегата.

Экономия нефтепродуктов достигается также своевременным, постоянным техническим уходом и хорошей регулировкой моторов. В агрегате установлен строгий учёт за горючим, хранению его уделяется самое серьёзное внимание.

5. Борьба с потерями урожая

На колхозных полях растёт богатый урожай. На комбайнеров возлагается почётное и ответственное дело — убрать его во-время и без потерь. Как я борюсь с потерями? На моих машинах установлены хорошо отремонтированные зерноуловители. Машины уже старые, износившиеся. Производя ремонт, мы тщательно заделали каждое отверстие в корпусах комбайнов. Это нужно сделать всем комбайнерам.

Барабан молотилки хорошо отрегулирован. За чистотой вымолота следит весь коллектив агрегата. При остановках немедленно поднимаем хедер, чтобы он не сбивал колос.

Я и мои товарищи постоянно помним, что наша задача состоит не только в том, чтобы много убрать, но и сохранить каждое зёрнышко урожая.

От председателей обслуживаемых колхозов я требую, чтобы они строго контролировали качество работы моего агрегата.

6. Техника безопасности

Для слаженной, производительной работы нужно, чтобы каждый член агрегата строго соблюдал правила техники безопасности. Ежегодно на эту тему у нас проводится несколько бесед. Курение на комбайне и тракторе запрещено. На агрегате установлен небольшой ящик с песком, имеются лопаты и другой инвентарь.

Несчастных случаев в агрегате никогда не было.

7. В Москве, на совещании передовых комбайнеров

На-днях я вернулся из Москвы, где принимал участие в совещании передовых комбайнеров страны, созванном Министерством земледелия Союза ССР.

В Москве я посетил Тимирязевскую академию, познакомился с заграничной техникой. Скажу прямо что наши комбайны гораздо лучше. А главное, они рассчитаны на высокопроизводительную работу. Для нас нет пределов в улучшении своих показателей.

На совещании я познакомился с передовыми комбайнерами страны, поделился опытом работы.

Очень тепло нас принял Министр земледелия тов. Бенедиктов. Он интересовался не только работой, но и личной жизнью, оплатой труда и другими вопросами. Это ещё лишний раз говорит о внимании и заботе правительства о комбайнерах.

В продолжительной беседе с тов. Бенедиктовым было затронуто много вопросов, волнующих в настоящее время комбайнеров: предстоящая уборка урожая, лучшее использование машин, организация труда, борьба с потерями и другие.

Передовые комбайнеры предложили ввести изменения в систему оплаты труда, производить исчисление заработка от количества собранного зерна.

Министр земледелия тов. Бенедиктов указал комбайнерам на особенности уборочной кампании этого года. Ожидается обильный урожай. Значительно возрос и об'ём предстоящих работ. Поэтому необходимо повысить производительность комбайнов за счёт мастерства их водителей.

В конце совещания участники заключили договор о социалистическом соревновании передовых комбайнеров, в котором записали, что своим примером мы должны вовлечь в социалистическое соревнование многотысячную армию молодых комбайнеров, комбайнерок и их помощников.

Я взял на себя обязательство убрать сцепом двух «Сталинцев» 3.000 гектаров.

Я уверен, что своё слово сдержу. Залогом этого служит многолетний опыт работы и огромное желание трудиться на благо нашей Родины. Моё обязательство единодушно поддержал коллектив агрегата. Работать будем, как и прежде, напряжённо, не жалея своих сил. Обильный урожай, растущий на наших полях, уберём вовремя и без потерь—это будет нашим вкладом в общее дело выполнения плана новой сталинской пятилетки.

На давальческом сырье

—Прошу побрить, — сказал старший лейтенант, садясь в кресло парикмахера.

— Есть побрить,—бодро ответила женщина-мастер, подтыкая за ворот гимнастёрки грязную салфетку. — Давайте мыло.

— Какое мыло? — удивился клиент.

— Любое: хозяйственное, туалетное,— мне безразлично. Разве вы не знаете, что мы работаем на давальческом мыле. Каждый клиент нам мыло приносит.

— Извините, не знал... Я здесь проездом, — сказал офицер, вставая с кресла.

— Да, порядки здесь таковы. Приносите мыло, тогда пожалуйста.

— Заодно и бритву свою прихватите, — вмешался в разговор мужчина со свежими царапинами на лице.—Бритвы у них того... дают себя знать.

Описанная сценка происходила в ребрихинской парикмахерской. Идея работать на давальческом сырье возникла у председателя артели «Светлый путь» тов. Курочкина, в ведении которого находится эта парикмахерская, не сразу, а лишь после того, как т. Курочкин несколько раз безуспешно обращался в райисполком с просьбой дать для парикмахерской мыла.

Жители Ребрихи опасаются, как бы эта идея не нашла дальнейшего распространения. Не пришлось бы ходить в баню со своей водой, в столовую со своей тарелкой и т. д.

А. ЧЕПРАСОВ.

Искусство танца

На башне могучего танка балетная пара показывает акробатический танец с кольцами. Вокруг танка сотни бойцов, с автоматами на коленях, напряжённо следят за сложным танцем. Дело происходит на 3-м Украинском фронте в дни победоносного наступления Красной Армии. Фотографический снимок, зафиксировавший этот момент, опубликован в № 16—17 журнала «Огонёк», посвящённом годовщине «Дня Победы». Исполнители акробатического танца на орудийной башне танка — Ольга Шевченко и Ян Лисецкий — солисты ансамбля пластико-акробатического танца, работающего под руководством Анны Асенковой, концерты которого проходят сейчас в Барнауле.

Этот своеобразный и единственный в своём роде ансамбль создан в 1930 году. От хореографической студии при Харьковском горсовете и рабочей консерватории, через театр пластико-акробатического балета Харьковского Дома Красной Армии к нынешнему ансамблю — таков путь этого коллектива, чьим бессменным организатором и художественным руководителем является А. А. Асенкова, педагог и режиссёр, балетмейстер и сценарист.

Искусство танца является одним из наиболее любимых народными массами видов художественного творчества. Тем больший интерес представляет многолетняя и упорная работа А. Асенковой по воспитанию кадров танцоров, сочетающих высокую танцовальную технику со сценической выразительностью.

В репертуаре ансамбля представлены все жанры искусства танца: классический балет, характерные, пластико-акробатические и салонные танцы, хореографические пародии, шутки и сценки. Но общим для всех этих разных жанров каркасом, на котором сценарист и постановщик Анна Асенкова лепит свои достигающие скульптурной выразительности композиции — является серьёзная физкультурно-акробатическая подготовка исполнителей.

Отсюда мажорное и здоровое ощущение, какое создаёт ансамбль своей работой.

В программе концертов преобладающее место занимают пластико-акробатические танцы и балетно-мимические сценки. Таковы «Танец с кольцами», «Танец с лентой», «Индусский эскиз», эпизод из русской народной сказки «Об Иване-царевиче и жар-птице», шуточные русские танцы—«Сердцееды на прогулке» и «Восемь девок, один я», балетный этюд—«Сон скульптора», шуточно-пародийные сценки «Футболисты», « Бокс», хореографические миниатюры по кинофильму «Новые времена» — «Чарли Чаплин».

В этом дружном и талантливом ансамбле особенно выделяются солисты Ольга Шевченко, работающая в ансамбле с дня его основания, Рима Чернышевская, Ида Рожнова, Ян Лисецкий, Евг. Таиров и Вл. Соколов.

З. ГУТЧИН.

Кебезенский леспромхоз закончил лесосплав

Кебезенский леспромхоз в прошедшую зиму успешно выполнил план лесозаготовок. Весь заготовленный лес был подвезён на берег реки Кара-Кокша для сплава.

Однако во время весеннего паводка лесосплав не удалось провести, так как горизонт воды был низкий. Только во второй половине мая, когда в верховьях гор стал быстро таять снег и выпали проливные дожди, уровень воды быстро поднялся.

Не теряя времени, сплавщики начали лесосплав. На помощь им пришли колхозники Чойского и Турочакского аймаков.

На-днях лесосплавная контора приняла от Кебезенского леспромхоза на реке Бие в с. Турочак около 20 тысяч кубометров леса. Лесосплав проведён за 34 дня, на 10 дней раньше положенного срока.

А. ШАШКИН.

Новый колхозный рынок в Алейске

На-днях в Алейске открылся новый колхозный рынок. Большой корпус мясо-молочного павильона и несколько ларьков перенесены на новую базарную площадь. Значительно увеличено число мест для торговли с прилавков.

С открытием нового рынка увеличился привоз продуктов из колхозов и намного снизились цены на сливочное масло, мясо, мёд. На рынке появились свежие овощи, много ягод.

И. ФЕДОРОВ

Международный обзор

В иностранной печати, особенно в той её части, которая специализируется на обострении разногласий между великими державами, за последнее время высказывалось немало самых мрачных выводов и предположений, связанных с работой конференции четырёх министров.

«Конференция потерпит неудачу»,—кричали многие обозреватели, как только возникала дискуссия по тому или другому вопросу. «Непреодолимое препятствие» и «тупик», — такими словами характеризовали положение дел другие, когда решался вопрос о репарациях с Италии, об итало-югославской границе и, особенно, о Триесте. При этом прямо указывалось, что в этом «тупике» будто бы повинен Советский Союз, занимающий непримиримую позицию по всем обсуждаемым вопросам. Но каждый раз, после подобных заявлений, скороспелые пророки вынуждены были признавать, что четыре министра иностранных дел нашли приемлемую для всех позицию, договорились по вопросам, которые казались неразрешимыми. Недаром, например, такая американская газета, как «Крисчен Сайенс монитор», комментируя соглашение по вопросу о Триесте, писала, что это соглашение наносит удар тем, кто заявляет о невозможности сотрудничать с Советским Союзом. «Совещание в Париже, заявляет газета, оканчивается достижениями, которые казались невозможными несколько недель назад и которые предвещают дальнейший прогресс по пути к миру».

Когда обсуждался вопрос о созыве мирной конференции представителей 21 державы и о правилах процедуры на этой конференции, некоторые газеты вновь заговорили о «тупике» в работе Совета Министров и пытались отнести возникшие затруднения на счёт советской делегации. При этом они сознательно обходили тот факт, что именно советская делегация добивалась осуществления таких элементарных и общепринятых в международной практике условий, которые позволяют рассчитывать на успех работы мирной конференции.

Однако и на этот раз представители реакционной печати оскандалились. Парижское совещание по всем спорным вопросам подготовки и проведения мирной конференции достигло соглашения. Совет Министров Иностранных Дел назначил созыв мирной конференции на 29 июля и принял предложение советской делегации о создании пяти политических комиссий для рассмотрения каждого из пяти проектов мирных договоров: с Италией, Румынией, Болгарией, Венгрией и Финляндией. Работа этих комиссий будет координироваться генеральной комиссией. Создаются, кроме того, военная, юридическая, редакционная и две экономические комиссии. Советская делегация внесла также предложение о том, чтобы на мирной конференции и в её комиссиях, в соответствии с обычной международной практикой, решения по существу вопросов выносились большинством в две трети голосов. Это предложение также принято. Согласован и вопрос о рассылке приглашений на конференцию.

Многие газеты под крупными заголовками сообщают об этом новом успехе в работе четырёх министров. Лондонская газета «Таймс», приветствуя в передовой статье достигнутые в Париже соглашения, пишет, что «шансы на успех предстоящей мирной конференции будут тем больше, если она сделает исходной точкой соглашения, заключённые между четырьмя державами, и если она постарается распространить согласие между этими державами на более широкую область...». Правительственная «Дейли геральд» пишет, что «соглашение является победой терпения и здравого смысла». Что касается самих проектов мирных договоров, то газеты не отрицают компромиссного характера этих договоров.

* * *

В повестке дня на конференции четырёх министров иностранных дел, как известно, стоит и вопрос о Германии. На майской сессии американская делегация внесла предложение обсудить проект договора о разоружении и демилитаризации Германии. Но тогда, при обсуждении вопроса о проекте этого договора, советская делегация предложила предварительно проверить осуществление уже принятых решений о разоружении и демилитаризации Германии. В связи с этим было решено, чтобы Контрольный Совет в Германии создал комиссию по проверке разоружения этой страны. Однако в Контрольном Совете возникли разногласия относительно функций комиссии, и вопрос о ней поступил на рассмотрение четырёх правительств. Совет Министров ещё в мае приступил к обсуждению американского проекта.

Что же представляет собой этот проект и каково отношение к нему Советского Союза?

Товарищ Молотов, выступая на заседании четырёх министров, заявил, что разоружение и длительная демилитаризация Германии безусловно необходимы. Но Германия, говорил он, должна оставаться в разоруженном и демилитаризованном состоянии не 25 лет, как это предполагается проектом, а в течение, по крайней мере, 40 лет, ибо опыт показал, что в течение 20 лет после первой мировой войны, она вновь возродилась, как агрессивная страна и развязала вторую мировую войну.

Известно, что ещё на Крымской и Берлинской конференциях было признано необходимым провести полное разоружение и демилитаризацию Германии. Однако в представленном ныне американском проекте эти задачи поставлены в урезанном и совершенно недостаточном виде. Практически же никакого плана ликвидации военного потенциала Германии до сих пор не принято и кроме отдельных мер, проводимых независимо от плана, ничего не сделано. В американском проекте обойдён и вопрос о политических задачах в отношении Германии — о ликвидации остатков германского фашизма и о перестройке германской политической жизни на демократических основах. А между тем эта демократическая перестройка только началась, и силы фашизма в стране ещё далеко не выкорчеваны. Обходя и игнорируя важнейшие предпосылки обеспечения прочного мира и безопасности народов, проект в то же время предусматривает возможность прекращения союзнической оккупации Германии. В американском документе не нашёл отражения и вопрос о репарациях. Ещё на Крымской конференции союзники признали возможным исходить при определении репарационных платежей в пользу СССР, из суммы в 10 млрд. долларов. Однако сейчас проект полностью игнорирует соглашение, достигнутое тогда и подтверждённое на Берлинской конференции. Что касается фактической стороны этого дела, то недавно генерал Клей, командующий войсками в американской зоне оккупации Германии, опубликовал заявление об отказе выполнять репарационные поставки для СССР и других стран даже по тем первоначальным и недостаточным решениям, которые были согласованы.

Тов. Молотов заявил на Совете Министров, что американский проект договора в том виде, как он представлен, не отвечает интересам обеспечения мира и безопасности народов и поэтому нуждается в коренной переработке.

Развернувшееся обсуждение германской проблемы с новой силой показало всю последовательность и принципиальность позиции, которую занимает советская делегация. Парижский корреспондент лондонской газеты «Таймс», комментируя разногласия, возникающие в процессе работы Совета Министров, должен был подчеркнуть именно эту, характерную для советских представителей, черту. «В прошлом, писал он, часто выяснялось, что во всех случаях, когда возникал вопрос об интерпретации Потсдамского и Московского соглашений, русские читали их самым строгим образом, таким образом, который лучше всего охраняет авторитет и руководство великих держав».

Новое заявление товарища Молотова, раз'яснившего советскую точку зрения на вопрос о судьбах Германии и о мирном договоре с ней, преследует ту же цель как и предыдущее. Оно доказывает необходимость до конца ликвидировать остатки фашизма в этой стране, обеспечить и укрепить дело мира. Неправильно отождествлять, говорил тов. Молотов, гитлеровскую Германию с германским народом, хотя германский народ не может снять с себя ответственности за агрессию Германии и за её тягчайшие последствия. Задача состоит не в уничтожении Германии, а в том, чтобы преобразовать её в демократическое и миролюбивое государство. Было указано, что СССР в принципе стоит за заключение мирного договора с Германией, но раньше, чем заключить такой договор, нужно создать единое германское правительство, достаточно демократическое для того, чтобы искоренить все остатки фашизма в Германии и достаточно ответственное для того, чтобы выполнить все свои обязательства в отношении союзников. Советский Союз не возражает против создания центральной германской администрации, как переходной меры к созданию будущего германского правительства. Но раньше, чем говорить о мирном договоре с Германией, необходимо разрешить вопрос о создании общегерманского правительства и в течение ряда лет проверить—заслуживает ли это правительство доверия.

Так ставит вопрос о Германии советская делегация. Бирнс, как вслед за ним и Бевин, уклонился от наиболее существенных вопросов, содержащихся в советском заявлении по поводу американского проекта. Однако Бирнс заявил о своём согласии установить срок договора с Германией не на 25, а на 40 лет. Обсуждение этого вопроса на «Конференции четырёх» продолжается.

Воззвание стачечного комитета в Триесте

БЕЛГРАД, 12 июля. (ТАСС). Корреспондент ТАНЮГ сообщает, что стачечный комитет антифашистских организаций Триеста напечатал в своём бюллетене воззвание, в котором говорится:

Тот факт, что оккупационное военное управление использовало против демонстрантов в Тржиче польских солдат Андерса, четников, усташей и военных преступников, а также решительные намерения оккупационной военной администрации предать суду членов стачечного комитета, доказывает, что делаются попытки насильственно подавить их движение такими же методами, какие употребляются в колониях.

Одновременно с этим фашистские банды, которые уже появились на улицах, подготовляют новые преступные нападения на наши народные организации. Но наш народ не уступит. Антифашистская борьба укрепила в нём сознание своих прав и дала ему силу свободного народа, завоёванную кровью. Никто уже больше не сможет отнять у него эти права. Он знает, что народы Югославии—его братья. Он знает, что все демократы и все честные люди всего мира — с ним. Продолжим забастовку! Вперёд за защиту священных демократических прав! Вперёд за уничтожение старого и нового фашизма!

Расширение блока демократических партий в Румынии

БУХАРЕСТ, 12 июля. (ТАСС). В опубликованной «Либертатя», «Скынтейя» и другими газетами резолюции о состоявшейся на-днях всерумынской конференции организации «Патриотическая оборона» говорится, что платформа-программа блока демократических партий отражает заботу блока о всех категориях граждан и, в особенности, о пострадавших от войны и фашисткого террора. Поэтому, говорится в резолюции, «Патриотическая оборона», «последовательно проводя линию патриотической антифашистской борьбы, решила примкнуть к программе блока, сохранив свой специфический характер организации, ставящей своей целью помощь жертвам войны и фашистского варварства. Организация отдаст все свои силы на борьбу за выполнение программы блока демократических партий и за победу на выборах демократии на благо и счастье Румынии».

Обсуждение в законодательном национальном собрании Чехословакии правительственной декларации

ПРАГА, 12 июля. (ТАСС). 10 июля в законодательном национальном собрании началось обсуждение правительственной декларации, оглашённой 8 июля премьер-министром Готвальдом. Выступило 17 депутатов—представителей всех политических партий, которые от имени своих партий заявили, что они согласны с основными пунктами правительственной программы и будут эту программу поддерживать.

На том же заседании парламент одобрил законопроект об учреждении двух новых министерств — министерства техники и министерства унификации законов.

Декларация нового правительства Чехословакии была единодушно одобрена всеми депутатами парламента.

Процесс главных немецких военных преступников в Нюрнберге

Утреннее заседание 11 июля

НЮРНБЕРГ, 11 июля. (ТАСС). Всё утреннее заседание Трибунала заняло чтение речи защитника подсудимого Франка адвоката Зайдля, в которой последний, вопреки многочисленным уличающим его подзащитного документам и показаниям, пытается представить подсудимого невиновным.

Суд над Михайловичем и его сообщниками

БЕЛГРАД, 11 июля. (ТАСС). Вчера на вечернем заседании было предоставлено последнее слово подсудимому Михайловичу, который пытался затушевать свои преступления перед югославским народом.

Официальные итоги референдума в Польше

ВАРШАВА, 12 июля. (ТАСС). Комиссар по проведению народного голосования (референдума) в Польше Барциковский опубликовал окончательные официальные итоги референдума, который был проведён 30 июня. Согласно опубликованным данным, из 13.160.451 чел., имеющих право голоса, приняло участие в народном голосовании 11.857.986 человек. Признано недействительными 327.435 бюллетеней. Действительных бюллетеней подано 11.530.551. Положительных ответов на первый вопрос референдума дано 7.844.522, отрицательных — 3.686.029; на второй вопрос положительных ответов — 8.896.105, отрицательных — 2.634.446; на третий вопрос положительных ответов — 10.534.697, отрицательных — 95.854.

Цены в США продолжают расти

Протесты массовых организаций против ликвидации контроля над ценами

ВАШИНГТОН, 12 июля. (ТАСС). 9 июля сенат США обсуждал законопроект о восстановлении контроля над ценами. Сенат одобрил снятие контроля с цен почти на все основные виды продовольствия, за исключением зерна.

Между тем, цены в США продолжают быстро возрастать. «Нью-Йорк таймс» сообщает, что скот 9 июля продавался в Чикаго по самой высокой за последние 81 год цене—23 доллара за центнер. Продавцы скота высказывают предположение, что цена скоро может достигнуть 30 долларов за центнер. Статистическое агентство «Дан энд Брэдстрит» сообщает, что оптовые цены на продовольствие являются самыми высокими за последние 26 лет.

Профсоюзные и потребительские организации продолжают заявлять протесты против инфляции. «Нью-Йорк таймс» сообщает, что государственные служащие в Нью-Йорке 9 июля потребовали пересмотра бюджета города с целью повышения заработной платы в соответствии с повышением цен. Группа жён и вдов ветеранов войны 9 июля устроила демонстрацию протеста на 5-й авеню в Нью-Йорке. Такие же демонстрации организовал совет конгресса производственных профсоюзов в Филадельфии.

Новая американская экспедиция в арктические воды

НЬЮ-ЙОРК, 12 июля. (ТАСС). Корреспондент агентства Ассошиэйтед пресс передаёт из Бостона сообщение газеты «Геральд» о том, что американская морская флотилия тайно отплыла из Бостона на прошлой неделе в арктическую экспедицию и вернётся в США в октябре. В состав флотилии входит ледокол береговой обороны «Норс Винд», морской ледокол «Уайтвуд» и плавучая база гидросамолётов «Нортон».

По имеющимся сведениям, пишет корреспондент, канадские суда присоединятся к экспедиции, которая частично будет проходить в канадских водах.

Американской флотилией командует капитан Круссен, принимавший участие в антарктической экспедиции адмирала Бэрда.

Вокруг „Конференции четырех“

ПАРИЖ, 11 июля. (Спец. корр. ТАСС). Сегодня в Совете Министров Иностранных Дел продолжается обмен мнениями по германскому вопросу. В центре обсуждения стояли вопрос о репарациях с Германии и внесённое советской делегацией предложение о создании комиссий по вопросам военного и экономического разоружения Германии. В конце заседания министры договорились о порядке дальнейшего рассмотрения германской проблемы в целом.

В заявлении В. М. Молотова об американском плане демилитаризации Германии было упомянуто, что в отношении общей суммы репараций с Германии в пользу СССР правительства Советского Союза и Соединённых Штатов ещё на Крымской конференции признали возможным исходить из суммы в 10 миллиардов долларов. На вчерашнем заседании американский представитель пытался оспаривать это утверждение. Сегодня советский представитель напомнил о протоколе о переговорах между главами трёх правительств на Крымской конференции по вопросу о репарациях натурой с Германии. Протокол этот подписан У. Черчиллем, Ф. Рузвельтом и И. Сталиным. В первой статье протокола говорится, что Германия обязана возместить в натуре ущерб, причинённый ею в ходе войны союзным нациям. Вторая статья предусматривает взимание репараций с Германии в трёх формах: а) в виде единовременного из'ятия оборудования и т. д. Причём этими из'ятиями достигается также цель уничтожения военного потенциала Германии; б) в виде ежегодных товарных поставок из текущей продукции; в) в виде использования германского труда. В третьей статье говорится о создании межсоюзной комиссии по репарациям. Наконец, четвёртая статья протокола гласит:

«В отношении определения общей суммы репараций, а также её распределения между пострадавшими от германской агрессии странами советская и американская делегации согласились о следующем:

«Московская комиссия по репарациям в первоначальной стадии своей работы примет в качестве базы для обсуждения предложение советского правительства о том, что общая сумма репараций, в соответствии с пунктами «а» и «б» статьи 2-й, должна составлять 20 миллиардов долларов и что 50 проц. этой суммы идёт Советскому Союзу».

Советская делегация сообщила ряд фактов, свидетельствующих о том, что решения Берлинской конференции по репарационному вопросу грубо нарушаются. Репарационная комиссия в сентябре 1945 г. по предложению американского представителя была переведена из Москвы в Берлин. Однако до настоящего времени она так и не приступила к работе. В решении Берлинской конференции о репарациях с Германии было сказано, что количество оборудования, подлежащего из'ятию из западных зон в счёт репараций, должно быть определено самое позднее в течение шести месяцев. Между тем прошёл уже почти год, а количество оборудования до сих пор не установлено. Далее, берлинское решение по вопросу о репарациях предусматривало, что до определения общего количества оборудования, подлежащего из'ятию, будут произведены авансовые поставки оборудования. Оккупационные власти западных зон составили план авансовых поставок, правда, без участия Советского Союза, наиболее заинтересованного в этом деле. Однако, из того, что было предназначено в качестве авансовых поставок, до сих пор отгружено лишь 3,5 проц.

Британская делегация, которая в ходе обсуждения германской проблемы особенно настаивала на необходимости рассматривать Германию как «экономическое целое», внесла предложение по этому вопросу. Английский представитель заявил, что это предложение имеет целью обеспечить выполнение берлинских решений. Однако, на самом деле английское предложение оказалось в явном противоречии с берлинскими решениями и с заявлениями английской делегации о её готовности выполнять эти решения. Достаточно сказать, что по английскому проекту вывоз товаров в качестве репараций допускается лишь в том случае, если в какой-либо зоне имеется излишек, который не требуется в этой зоне или какой-либо другой зоне, и если к тому же нет дефицита в платёжном балансе какой-либо другой зоны. Разумеется, такие условия означают практически отказ от репарационных поставок, что находится в полном противоречии с берлинскими решениями.

В берлинском решении по репарационному вопросу предусмотрено, что Советский Союз должен получить из западных зон 15 проц. оборудования ряда отраслей промышленности в обмен на продовольствие и некоторые другие товары. Но, поскольку это обязательство не выполняется союзными оккупационными властями, нет и того обмена товарами, который мог бы иметь место на основе берлинского решения.

Советская делегация, вчера ещё поддержавшая французское предложение об обсуждении проблемы германского угля на заседании Совета Министров Иностранных Дел, сегодня огласила красноречивые факты, относящиеся к угольной проблеме. По имеющимся данным о положении дел в Западной Германии, оказывается, что в то время, как в Рурском бассейне в 1938 году среднемесячная добыча угля составляла 10,5 млн. тонн, в 1946 году она составляет менее 4 млн. тонн, то-есть около 35 проц. того количества угля, которое добывалось здесь в довоенное время. Иное положение в советской зоне, где имеется главным образом бурый уголь. Среднемесячная добыча на территории советской зоны в 1938 году составляла 9,7 млн. тонн угля. В настоящее время среднемесячная добыча угля равна 8,9 млн. тонн, или 91 проц. довоенного уровня. Приведя эти данные, советский представитель заявил, что было бы необходимо, во-первых, ежемесячно публиковать цифровые данные о добыче угля во всех оккупационных зонах, и, во-вторых, принять во всех зонах меры по повышению добычи угля, которые необходимы не только для самой Германии, но и для экономического восстановления союзных государств.

Оживлённому обсуждению подверглось внесённое вчера советской делегацией предложение о создании комиссий по вопросам военного и экономического разоружения Германии. Как уже сообщалось, сущность советского предложения заключается в том, чтобы безотлагательно создать комиссию по проверке выполнения решения союзных правительств о разоружении германских вооружённых сил и ликвидации всех германских военных и полувоенных организаций во всех зонах оккупации. В то же время было предложено немедленно создать специальную комиссию для разработки плана и порядка проведения в определённые сроки практических мер по ликвидации германской военной промышленности.

Это предложение советской делегации встретило сегодня упорное сопротивление со стороны американской и английской делегаций. Американский представитель сослался на то, что при Союзном Контрольном Совете по Германии существует постоянный комитет, занимающийся вопросом о ликвидации военно-экономического потенциала Германии. Однако, с советской стороны было указано, что этот комитет бездействует и ещё не выработал никакого плана ликвидации германской военной промышленности, несмотря на настояния советских представителей. Советский представитель в Берлине несколько недель тому назад представил меморандум, в котором указывалось на совершенно неудовлетворительную работу комитета. Этот комитет до сих пор занимался лишь обсуждением так называемых общих принципов, которые должны быть положены в основу работы по уничтожению военно-экономического потенциала Германии. Между тем эти общие принципы были уже определены в прежних решениях союзных держав, в частности в декларации союзных главнокомандующих от пятого июня 1945 г.

Теперь задача заключается не в том, чтобы повторять общие принципы, а в разработке плана ликвидации германской военной промышленности, обязательного для всех зон. В этом плане должны быть перечислены все предприятия, подлежащие ликвидации, и установлены точные сроки этой ликвидации. Этот план должен быть принят авторитетными уполномоченными четырёх правительств, после чего он подлежит выполнению под наблюдением Контрольного Совета в Германии. Советская делегация предложила безотлагательно и коренным образом решить этот вопрос, назначив краткий срок — месяц или два для разработки такого плана.

Поскольку до сих пор не было принято конкретного решения о ликвидации военно-экономического потенциала Германии и не существовало разработанного плана решения этой задачи, то, естественно, разговоры о проверке не только являются беспредметными, но и могли бы создать обманчивое впечатление, будто бы уже проведены необходимые меры по ликвидации германской военной промышленности и осталось лишь проверить состояние дела. Для того, чтобы практически двинуть дело вперёд, необходимо прежде всего разработать согласованный план действий, а затем уже можно ставить вопрос о проверке его выполнения. Это и было предусмотрено в советском предложении.

Советская делегация настаивала также на том, чтобы была создана комиссия по проверке роспуска германских вооружённых сил во всех оккупационных зонах. Было отмечено, что ещё 20-го ноября прошлого года советский представитель в Союзном Контрольном Совете по Германии внёс предложение обследовать, ликвидированы ли гитлеровские военные формирования во всех зонах, поскольку были получены сведения о том, что в некоторых зонах, в частности в английской, сохранились значительные формирования германской армии. Тем не менее с тех пор идёт уже девятый месяц, а это дело каждый раз откладывается под всевозможными предлогами.

Однако вследствие возражений английской и американской делегаций, советское предложение не было принято.

Наконец, оживлённая дискуссия развернулась вокруг вопроса о порядке дальнейшего рассмотрения германской проблемы. Американский представитель предложил передать дальнейшую работу по германской проблеме специально назначенным для этой цели заместителям министров. Советская делегация заметила, что такое решение было бы нецелесообразно. Только за последние дни стали известны определённые взгляды относительно будущего Германии и мирного договора с ней. Эти взгляды к тому же высказаны не всеми делегациями. Если советская делегация подробно высказалась по основным вопросам будущего Германии, если французская делегация изложила свои взгляды, то американская и британская делегации этого ещё не сделали. Таким образом нет ещё основы, на которой заместители министров могли бы приступить к разработке германской проблемы.

Исходя из этих соображений, советская делегация предложила, чтобы, примерно, в ноябре месяце Совет Министров Иностранных Дел собрался на специальную сессию, посвящённую германской проблеме. Была достигнута договорённость, что такая сессия Совета Министров Иностранных Дел состоится после Генеральной Ассамблеи Об'единённых наций.

Следует отметить, что в одном из своих выступлений на сегодняшнем заседании Бевин заявил, что британское правительство готово в вопросе о Саарской области поддержать Францию, которая, как известно, требует отделения Саара от Германии. Он сказал также, что британское правительство хотело бы достичь решения об оккупации Германии до границ Рейна в интересах безопасности Франции, не присоединяя этой области к Франции.

* * *

Прогрессивная часть печати проявляет большой интерес к позиции советской делегации по германскому вопросу. В ряде газет оба заявления товарища В. М. Молотова напечатаны целиком или с небольшими сокращениями. Обозреватели признают, что советская политика по отношению к Германии отличается продуманным и последовательным характером. Газеты особенно выделяют следующие положения в советском заявлении о судьбах Германии: осуждение планов расчленения Германии и, в частности, отделения Рура, предложение об установлении контроля четырёх союзных держав над Рурским промышленным районом, установка на создание демократической и миролюбивой Германии с развитой мирной промышленностью.

Другую позицию заняли крикливые органы реакционной печати. Они подчёркивают глубину расхождений между державами по германскому вопросу.

Увеличение численности офицерского корпуса американской армии

ВАШИНГТОН, 12 июля. (ТАСС). Комиссия по военным делам палаты представителей США одобрила законопроект, предусматривающий увеличение численности офицеров в американской армии до 50 тысяч человек. Это решение было принято после того, как начальник штаба американской армии генерал Эйзенхауэр, выступая в комиссии, настаивал на принятии этого законопроекта.

Отвечая на заданные членами комиссии вопросы, Эйзенхауэр заявил, что он не видит возможности сократить в течение следующих 15—20 лет численность американской армии более, чем до 800 тысяч человек, из которых, примерно, 400 тысяч будет составлять личный состав воздушных сил. Эйзенхауэр заявил, что к 1 июля 1947 года численность армии будет составлять 1.070 тысяч человек. Для управления такой армией потребуется, примерно, 80 тысяч офицеров, из которых 50 тысяч будут находиться в кадрах, а остальные будут призываться на действительную службу на определённые сроки. Эйзенхауэр заявил, что, если США не будут намерены сократить воздушные силы на 50 процентов и сухопутные силы до довоенного уровня, то американской армии потребуется свыше 50 тысяч офицеров.

И. о. ответственного редактора
А. ШУМАКОВ.

ГОЛУБОЙ ТЕАТР.
Репертуар Красноярского театра музыкальной комедии.
14 июля детский утренник — **Свадьба в Малиновке.** Музыкальная комедия в 3-х действиях.
Начало в 1 час дня.
14 июля вечером — **Принцесса цирка.**
Начало в 9 час. вечера. Касса открыта с 3 час. дня.

ГОРСАД. Ежедневно гулянья с 8 ч. вечера. Играет духовой оркестр клуба УМВД под упр. Крупчик.
В павильоне играет джаз-оркестр под упр. Цибарт.
Предварительная продажа билетов с 3-х ч. дня.

Кинотеатр «РОДИНА».
Сегодня днём в голубом и розовом залах художественный фильм
Семеро смелых (новая копия).
Сеансы: в 1, 2, 3, 4 час.
Вечером в розовом зале кинокомедия
Беспокойное хозяйство.
Сеансы: в 5, 7, 9, 10 ч. 45 м.
В голубом зале музыкальная кинокомедия
Антон Иванович сердится.
Сеансы: в 6, 8, 10, 11 ч. 30 м.
15 июля в голубом зале художественный фильм — **Без вины виноватые,** в розовом зале-кинокомедия **Небесный тихоход.**

Кинотеатр «ОКТЯБРЬ».
Художественный исторический фильм
Степан Разин.
Сеансы: в 2, 4, 6, 8 и 10 час. веч.
Принимаются коллективные заявки.

Кинотеатр «ПОБЕДА».
С 15 июля художественный фильм
ПАРТИЙНЫЙ БИЛЕТ
(новая копия).
14 июля последний день американский художественный фильм
Ураган.
В программе киножурнал.
Сеансы детские: в 12, 2-30.
Вечерние: 4-30, 6-30, 8-30, 10-30.

ГЛАВОСОБГАСТРОНОМ
Министерства торговли
Союза ССР

ГЛАВОСОБГАСТРОНОМ
АЛТАЙСКАЯ КРАЕВАЯ КОНТОРА

ИМЕЕТ В ПРОДАЖЕ В СВОИХ МАГАЗИНАХ

КОНДИТЕРСКИЕ ИЗДЕЛИЯ
Шоколад, Шоколадн. наборы, Пирожные, Какао, Конфеты, Карамель, Печенье, Варенье
в широком ассортименте
БАКАЛЕЙНЫЕ ТОВАРЫ
Сахар, Чай, Сухофрукты, Горчица, Перец, Специи, Мука, Крупы, Макарон. изделия, Соль, Картофельн. мука, Мыло хозяйств.

ВИННО-ГАСТРОНОМИЧЕСКИЕ ТОВАРЫ
Водка, Пиво, Сельди, Рыботовары, Колбасы и мясокопчености, Масло, сыр, Молоко и молочные продукты
Коньяк, Шампанское, Портвейн, Кагор, Консервы рыбные и мясные, Консервы фруктовые и овощные, Папиросы 1-го и высших сортов
Ежедневно в магазинах свежие хлебобулочные изделия—батоны, булки, венская сдоба
При магазинах имеется отдел по приему предварительных заказов на товары с доставкой на дом

Магазины работают с 11 ч. дня до 9 ч. вечера

АДРЕСА МАГАЗИНОВ:
1) Магазин № 1 „ГАСТРОНОМ“—Барнаул, просп. Ленина, 16, телеф. 10-85.
2) Магазин № 2 „БАКАЛЕЯ“—жилплощадка меланжевого комбината.

Выходные дни:
магаз. № 1—понедельник
магазин № 2—вторник

Ремесленное училище № 1 об'являет набор учащихся по специальностям: слесари, токари, фрезеровщики. Срок обучения 2 года. Принимаются лица обоего пола в возрасте 14—15 лет, с образованием не ниже 4-х классов. Учащиеся обеспечиваются полностью питанием, обмундированием, общежитием.
При поступлении иметь: свидетельство о рождении, справку из школы об образовании, справку о состоянии здоровья.
Всем принятым предоставляется отпуск до 25 августа — до начала занятий. По прибытии на занятия необходимо иметь форму № 7 (справку о снятии со снабжения). Обращаться по адресу: г Барнаул, ул. Республики, д. № 37, учебная часть.

ТРЕБУЮТСЯ:

Барнаульскому меланжевому комбинату — инженер или техник-конструктор с механическим уклоном и технолог по холодной обработке металлов.
Условия работы по соглашению.
Обращаться в отдел кадров комбината.

Алтайской краевой конторе «Главсельэлектро» на постоянную и временную работу—юрисконсульт по совместительству, кассир-инкассатор, грузчики на автомашины, столяр, плотники, чернорабочие.
Обращаться: пер. Красноармейский, 4, здание крайзо.

Краевой конторе «Заготживсырьё» для работы в аппарате—бухгалтеры, бухгалтеры-ревизоры, кассир-инкассатор, юрисконсульт.
Обращаться: ул. Папанинцев, 76, отдел кадров.

Краевому управлению гострудсберкасс для работы в краевом аппарате — секретари-машинистки, контролёры-ревизоры, инспектора-бухгалтеры. Условия по соглашению.
Обращаться: ул. Пушкинская, 64, первый этаж, отдел кадров.

ТЕЛЕФОНЫ РЕДАКЦИИ И ИЗДАТЕЛЬСТВА: зам. редактора 15—48, отв. секретарь 18—12, партийный отдел, отдел культуры и быта 4—71, промышленно-транспортный 8—30, отдел писем трудящихся 19—22, сельскохозяйственный отдел 15—84, зам. управляющего издательством 7—34, междугородний 17—78, дежурный телефон (круглые сутки) 3—46, стол заказов 3—06, главный бухгалтер 5—78, плановый отдел и отдел об'явлений 20—25, отдел кадров 16—71, проходная будка 21—39.

АГ 25484. Издательство «Алтайская правда», г. Барнаул, Короленко, 105. Тираж 45.000 экземпляров.