ПРОЛЕТАРИИ ВСЕХ СТРАН, СОЕДИНЯЙТЕСЬ!

АЛТАЙСКАЯ ПРАВДА

Орган Алтайского краевого, Барнаульского городского комитетов ВКП(б) и краевого Совета депутатов трудящихся

№ 120 (7534) | Суббота, 15 июня 1946 г. | ЦЕНА 20 КОП.

Летний отдых трудящихся

НАСТУПИЛО лето. Миллионы советских людей проводят сейчас свой очередной отпуск, используют для отдыха выходные дни, часы досуга.

Право на отдых, как и другие незыблемые права советских людей, гарантировано им основным законом нашей Родины — Сталинской Конституцией. Государство создало все условия для осуществления этого права. На содержание и строительство профсоюзных здравниц в первой пятилетке было затрачено 423 миллиона рублей, во второй пятилетке — свыше 2,5 миллиарда рублей, а за три года мирного строительства третьей пятилетки — почти 3 миллиарда рублей. Профсоюзы создали 853 санатория и дома отдыха. Большой сетью санаториев и домов отдыха располагали и органы здравоохранения.

В годы Великой Отечественной войны санатории, дома отдыха и многочисленные парки, находившиеся на территории, подвергавшейся немецкой оккупации, были разрушены врагом. Сильно пострадали лучшие здравницы на кавказских Минеральных Водах, в Крыму, в Одессе. Уничтожены многие десятки парков культуры и отдыха в городах РСФСР, Украины, Белоруссии, Прибалтийских республик. Варварски разрушены любимые места отдыха ленинградцев — знаменитые парки и сады в Петродворце, Гатчине, Пушкине и других окрестностях Ленинграда.

Вся эта материальная база отдыха трудящихся сейчас восстанавливается. Возобновили деятельность многие санатории в Сочи, снова принимают больных грязелечебницы в Пятигорске, Ессентуках, Саки. Открыто несколько санаториев на Рижском взморье. К июню 1946 года возобновили работу 459 профсоюзных санаториев и домов отдыха и 246 санаториев и домов отдыха при крупнейших заводах. До конца года их сеть ещё более расширится. Число направляемых туда рабочих и служащих непрерывно растёт. В этом году там побывает полтора миллиона человек — в два раза больше, чем в прошлом году. Закон о новом пятилетнем плане предусматривает полное восстановление сети домов отдыха и санаториев для рабочих, крестьян и интеллигенции.

Советский человек получает от своего государства все возможности для отдыха. Надо лишь, чтобы эти возможности использовались умело, толково. Забота о летнем отдыхе трудящихся должна быть проявлена партийными организациями, местными Советами депутатов трудящихся, комсомолом, органами здравоохранения и в особенности профсоюзными организациями. Многое могут и должны сделать руководители предприятий и учреждений, которые обязаны, в частности, так организовать дело, чтобы отпуска распределялись равномерно в течение года, а не приходились на два—три летних месяца, создавая непомерную нагрузку железнодорожному транспорту.

Разумеется, не все отпускники смогут воспользоваться курортами юга. Да в этом и нет нужды, если как следует использовать местные курорты. Красивые и здоровые места есть повсюду. Сколько целебных источников остаётся ещё без применения!

Ценную инициативу проявили работники Колымского комитета профсоюза рабочих добычи золота и платины. На Крайнем Севере в красивых таёжных чащах ими открыты новые дома отдыха.

Неисчерпаемы возможности для организации летнего отдыха трудящихся! Но, к сожалению, они используются далеко не в полной мере даже там, где они легко доступны. Как на пример такого безразличного отношения к организации летнего отдыха трудящихся можно указать на бездеятельность ЦК профсоюза работников авиационной промышленности. Ему передан прекрасный санаторий в Крыму — «Рабочий уголок». Но товарищи из ЦК профсоюза не заботятся о том, чтобы его скорее восстановить. Сроки открытия здравницы срываются. Не приступил к ремонту Кисловодского санатория ЦК профсоюза рабочих автомобильной промышленности. Из профсоюзных здравниц Цхалтубо, Боржоми и многих других курортов поступают жалобы на грязь в здравницах, на грубость обслуживающего персонала, на невкусную пищу для отдыхающих. Холодные, равнодушные люди сидят в организациях, ведающих этими здравницами. Их не трогает, не увлекает благородная задача—наладить отдых советского человека, отдых, заслуженный в боях, в труде, в учёбе. С подобным равнодушием мириться нельзя! Надо потребовать от людей, которым поручена организация отдыха трудящихся; ответственного отношения к делу, подлинной инициативы и большевистской заботы о нуждах трудящихся.

Большие требования надо пред'явить к культурно-просветительным учреждениям и в первую очередь к паркам культуры и отдыха. Недаром на второй же день после окончания войны о них вспомнили трудящиеся Ленинграда. Тысячи и тысячи горожан приняли там участие в посадке парков победы. Как возместится их благородный труд! С каким удовольствием проведут там время ленинградцы через несколько лет! В Алма-Ата на благоустройство парков выходят тысячи юношей и девушек. Но, к сожалению, далеко не везде так относятся к садам и паркам—самым доступным и самым массовым местам отдыха трудящихся. В Ашхабаде, например, парки, которые выращивались десятилетиями, запущены, вырублены. Ашхабадский городской Совет относится к своим садам и паркам беззаботно, не по-хозяйски.

Казалось бы, чего проще, устроить в парке спортивную площадку, а если поблизости есть река, — лодочную станцию, установить побольше палаток или просто тележек для продажи газированной воды. Но и об этих мелочах заботятся далеко не везде. А, между тем, это — вовсе не «мелочь». Если за шахматами, городками, лодкой, стаканом воды надо часами стоять в очереди, то человеку и отдых не в отдых. Поменьше погони за цифрами «охваченных массовыми мероприятиями», побольше простой, тёплой заботы о нуждах советского человека, о том, чтобы его отдых был приятным, увлекательным, не омрачённым всякими досадными «мелочами».

Советский народ, народ-победитель, возводит величественное здание новой сталинской пятилетки. Его работа требует большого напряжения и сил, творческого под'ёма, трудового энтузиазма. Результаты этой работы будут во многом зависеть от состояния здоровья людей, от их бодрости. Эти качества в значительной мере определяются хорошим отдыхом, восстановлением сил. Летний отдых трудящихся—дело большой политической важности, и забота о его правильной организации — прямой долг всех местных партийных, советских, профсоюзных организаций.

(Передовая газ. «Правда» от 13 июня 1946 г.).

Москва, Кремль

Товарищу СТАЛИНУ

Дорогой Иосиф Виссарионович!

Рабочие, инженеры, техники и служащие Ленинградского ордена Ленина металлического завода имени Сталина с огромной радостью рапортуют Вам, вождю народов, о выпуске первой паровой турбины высокого давления мощностью 100.000 киловатт.

Первенец новой сталинской пятилетки—стотысячная турбина прошла успешно заводские испытания и готова к отправке.

Сердце нашей Родины — Москва скоро получит новый мощный источник электроэнергии.

Конструкция этой машины была разработана ещё тогда, когда на полях нашей Родины бушевала Великая Отечественная война, когда жестокий враг сковал кольцом блокады героический город Ленина. Бомбы и снаряды, разрушавшие цехи завода, не могли сломить упорства трудящихся, которые, чувствуя повседневную Вашу заботу и внимание к нам, ленинградцам, день и ночь ковали оружие для фронта. В то грозное время стотысячная турбина была для сталинцев символом победоносного окончания войны, символом мирного созидательного труда, поэтому весь коллектив после разгрома гитлеровской Германии с горячим энтузиазмом начал претворять в жизнь смелую мысль конструкторов.

Рапортуя сегодня о том, что паровая турбина высокого давления мощностью 100.000 киловатт, являющаяся серьёзным достижением в советском турбостроении, закончена изготовлением, трудящиеся завода носящего Ваше имя, счастливы заявить, что наш коллектив способен решать технические задачи нового пятилетнего плана и ещё в текущем году даст стране вторую стотысячную турбину и гидравлическую турбину мощностью 100 тысяч лошадиных сил для Днепрогэса.

Мы заверяем Вас, что коллектив завода приложит все свои силы для того, чтобы новая пятилетка была завершена досрочно, чтобы мощные и сверхмощные турбины с маркой Л.М.З. имени Сталина давали энергию всем отраслям народного хозяйства во всех уголках необ'ятного Советского Союза.

Порукой в этом—слово ленинградцев, нерушимое слово, проверенное в огне войны и блокады.

Да здравствует наш великий народ, народ-победитель, народ-созидатель!

Да здравствует великая Коммунистическая партия большевиков!

Да здравствует великий Сталин!

Директор завода КОЖАРИНОВ.
Парторг ЦК ВКП(б) КУЖЕЛЕВ.
Главный инженер БУШУЕВ.
Главный конструктор ГРИНБЕРГ.
Председатель завкома ПЕТРОВ.
Комсорг ЦК ВЛКСМ СЕМЕНОВ.

Ленинград, металлический завод имени Сталина

Директору завода КОЖАРИНОВУ
Главному инженеру завода БУШУЕВУ
Главному конструктору ГРИНБЕРГУ
Парторгу ЦК ВКП(б) КУЖЕЛЕВУ
Председателю завкома ПЕТРОВУ
Комсоргу ЦК ВЛКСМ СЕМЕНОВУ

Поздравляю коллектив работников Ленинградского ордена Ленина металлического завода имени Сталина с выпуском первой турбины высокого давления мощностью 100 тысяч киловатт.

Ваша работа обогатила советскую науку и технику новым достижением.

Желаю коллективу работников завода дальнейших успехов в деле обеспечения технического прогресса в советском энергомашиностроении.

И. СТАЛИН.

Передовые комбайнеры в Министерстве Земледелия СССР

Закончилось совещание передовых комбайнеров, созванное Министерством Земледелия СССР. На заключительном заседании участники совещания приняли социалистические обязательства в связи с уборкой урожая 1946 года.

Водители комбайнов посетили Всесоюзный научно-исследовательский институт сельскохозяйственного машиностроения, где ознакомились с проектами и конструкциями уборочных машин, которые намечено строить в течение пятилетки. Комбайнеры внесли много ценных предложений.

Вчера передовые комбайнеры были приняты Министром Земледелия СССР И. А. Бенедиктовым. В продолжительной беседе, в которой приняли участие т.т. Рулев, Лубенцов, Александр Оськин, Борин, Пятница, депутаты Верховного Совета СССР т.т. Варакин и Липодат и др., было затронуто много вопросов, волнующих сейчас работников сельского хозяйства. Речь шла об уборке урожая, о лучшем использовании комбайнов, организации труда и т. д.

Участники совещания предложили, в частности, внести изменения в систему оплаты труда: исчислять зарплату комбайнеров от количества убранного зерна. Много претензий было пред'явлено промышленным предприятиям, поставляющим иногда недоброкачественные приспособления и запасные части для уборочных машин.

Тов. Бенедиктов отметил в своей речи ряд особенностей уборочной кампании нынешнего года. Она начнётся, видимо, раньше обычного. Созревание хлебов идёт нынче быстрее прошлогоднего. Фронт уборки значительно возрос. Придётся убрать гораздо больше зерна, подсолнечника и других культур. Необходимо поэтому повысить производительность уборочных машин — за счёт мастерства их водителей, тщательного ремонта и ухода, добиться полной ликвидации потерь. (ТАСС).

В крайисполкоме и крайкоме ВКП(б)

Об итогах социалистического соревнования МТС и МТМ на ремонте комбайнов за первую декаду июня 1946 года

Рассмотрев итоги социалистического соревнования МТС и МТМ края на ремонте комбайнов по состоянию на 10 июня 1946 года, исполком крайсовета и бюро крайкома ВКП(б) **постановили:**

1. Признать передовиками и вручить переходящие красные знамёна крайисполкома и крайкома ВКП(б):

а) **Столбовской МТС,** Каменского района (директор т. Бутаков, ст. механик т. Селезнёв, секретарь парторганизации т. Бахшин), выполнившей план ремонта комбайнов на 100 процентов;

б) **Подсосновской МТС,** Славгородского района (директор т. Ашихин, ст. механик т. Бернгард, секретарь парторганизации т. Ермошкин), выполнившей план ремонта комбайнов на 83,6 процента.

2. Отметить хорошую работу на ремонте комбайнов Б.-Чарышской МТС, Краснощёковского района (директор т. Шабанов, ст. механик т. Багринцов, секретарь парторганизации т. Измайлов), выполнившей план ремонта комбайнов на 52 процента.

3. Вместе с тем исполком крайсовета и бюро крайкома ВКП(б) отмечают крайне неудовлетворительную работу директоров, ст. механиков и секретарей первичных парторганизаций МТС: Украинской, Будённовской, В.-Суетской, Зятьковской, Ильинской, Хабарской, В.-Чуманской, Пайвинской, Ситниковской, Завьяловской, Харитоновской, Плотниковской, Крутихинской, Подстепновской, Гуселетовской, Тюменцевской, Усть-Мосихинской, Горьковской, Ворошиловской, У.-Таловской, Долговской, Новичихинской, Землянухинской, П.-Каменской, Оз.-Кузнецовской, Приборовой, Хлопуновской, Буланихинской, Чемровской, Калманской, Косихинской, Краюшкинской, Н.-Моношкинской, Пурысевской, Парфёновской, Анисимовской, Зайцевской, Тальменской, Володарской, Заречной, Алтайской, Сетовской, Чумышской, Залесовской, Медведевской, Солтонской, Афонинской, Копыловской, Сорокинской, Катунской, Сростинской, Пильненской, Ойрот-Турской, Онгудайской, У.-Коксинской, У.-Канской и Алейской, не выпустивших из ремонта ни одного комбайна, и обязывают их в трёхдневный срок организовать работу по ремонту комбайнов, обеспечивающую своевременное окончание ремонта с хорошим качеством.

4. Обязать секретарей РК ВКП(б) в срок до 20 июня 1946 года рассмотреть на бюро РК ВКП(б) работу каждой первичной парторганизации и директора МТС по вопросу организации ремонта комбайнов и принять меры к своевременной подготовке МТС к хлебоуборке.

Первый вклад

В дни Всесоюзного социалистического соревнования за выполнение и перевыполнение плана первого года новой сталинской пятилетки промышленность города Славгорода добилась замечательных успехов. Производственная программа мая выполнена на 125 процентов, пятимесячная — на 104 процента.

Блестящие успехи имеет механический завод (директор тов. Пахомов, секретарь парторганизации тов. Старостина). Двенадцатого июня на заводе был радостный день —полугодовая программа завершена на 102 процента. Рабочие, инженеры и техники выполнили взятые на себя обязательства по соревнованию на тринадцать дней раньше срока.

Беспрерывное нарастание темпов производства началось с первых дней соревнования. Апрельская программа по валовой продукции была выполнена на 142 процента, по товарной — на 153 процента. Май принёс новые достижения. Задание по выходу товарной продукции выполнено на 155 процентов, валовой—на 118.

Только в мае выпущено сверх плана 1500 метров цепей Галля, изготовлено 500 гильз для мотора комбайна, две тысячи поршневых пальцев и ряд других запчастей к тракторам и сельхозмашинам. Всего сделано сверх плана на 151 тысячу рублей различных деталей. Сельское хозяйство получило дополнительно цепей Галля для полного оборудования восьмисот комбайнов, поршневых пальцев для пятисот моторов и гильз для ста двадцати пяти моторов.

Лучших результатов добились цех цепей Галля (начальник тов. Ипполитов), выполнивший майское производственное задание на 153 процента, и первый механический цех (начальник тов. Лащинин), вырабатывающий гильзы и поршни к комбайнам и тракторам, выполнивший задание мая на 120 процентов.

Впереди на заводе идёт комсомольско-молодёжная бригада тов. Орлова. За хорошую работу в первом квартале ей присуждено переходящее красное знамя горкома комсомола. Майскую программу бригада выполнила на 256 процентов. Хорошие показатели имеют бригады т.т. Шевченко, занятой на сборке цепей Галля, и Пинженина, из второго механического цеха.

На заводе вступила в эксплоатацию новая электростанция. С пуском её вошло в действие специальное оборудование, которое позволило увеличить выпуск запасных частей и улучшить их качество.

С большим энтузиазмом трудятся все эти дни рабочие и инженерно-технические работники. Широкий размах получила рационализация и изобретательство. Стремясь поднять производительность труда и улучшить качество выпускаемой продукции, стахановцы, инженеры и техники внесли немало рационализаторских предложений и изобретений.

Так, например, внутренняя шлифовка гильз часто тормозилась из-за отсутствия шлифовальных брусков «Амко». Это ставило выполнение производственных заданий в зависимость от этого прибора. По предложению начальников цехов т.т. Добровольцева и Лащинина в апреле сконструирован специальный прибор для внутренней шлифовки гильз, который заменил бруски «Амко».

Начальник отдела технического контроля тов. Линевский сконструировал приспособление для резки валиков. Это дало возможность увеличить производительность выпуска валиков в три раза и даёт годовую экономию в сто тысяч рублей.

Коллектив завода уверенно идёт вперёд, стремясь завоевать первое место в соревновании промышленных предприятий Министерства земледелия.

В. СЕРГЕЕВ.

XIV сессия краевого Совета депутатов трудящихся

ДНЕВНИК ЗАСЕДАНИЙ

14 июня, на утреннем заседании сессии краевого Совета депутатов трудящихся развернулись прения по докладу тов. Г. П. Ковалевского «О задачах Советов края по выполнению Закона о пятилетнем плане восстановления и развития народного хозяйства СССР на 1946—1950 г.г».

Первым в прениях выступил заведующий краевым отделом здравоохранения тов. **Виленский.**

— Здравоохранение Алтайского края,— говорит он, — за годы пятилетки должно значительно изменить своё лицо. Возрастёт амбулаторно-клиническая сеть, расширятся действующие курорты, значительно улучшится медицинское обслуживание инвалидов Отечественной войны, усилится забота о матери и ребёнке. Много внимания будет уделено вопросам культуры медицинской помощи, внедрению новейших методов лечения.

Выполнение всех этих задач, — продолжает тов. Виленский,—требует серьёзной и действенной помощи со стороны Советов депутатов трудящихся. Следует признать, что хотя прошла уже половина первого года новой сталинской пятилетки, в области здравоохранения в нашем крае сделано очень мало. Очень плохо осваиваются средства, ассигнованные на ремонт лечебных учреждений. Так, в Благовещенском, Поспелихинском, Ельцовском районах на это не израсходовано ни одного рубля. В ряде мест—городе Бийске, селе Чарыш, в Кулундинском районе здания лечебных учреждений используются не по назначению.

В крае чрезвычайно напряжённое положение с медицинским персоналом. Однако о наших врачах не проявляется должной заботы. Многие врачи не имеют квартир. Советы депутатов трудящихся уделяют медицинским учреждениям очень мало внимания, актив местных Советов мало занимается работой органов здравоохранения. Руководящие работники районных Советов не знают нужд лечебных учреждений.

Отделы здравоохранения нуждаются в помощи со стороны Советов депутатов трудящихся. Только при их помощи мы сможем справиться с задачами новой сталинской пятилетки, стоящими перед медицинскими работниками.

Слово предоставляется председателю Родинского райисполкома тов. **Середа.**

—В соответствии с пятилетним планом восстановления и развития народного хозяйства, — говорит тов. Середа, — разработан и принят пятилетний план развития нашего района. Он предполагает значительное превышение довоенного уровня посевных площадей в колхозах и совхозах нашего края, полное освоение севооборотов, значительное расширение многолетних насаждений фруктовых садов и ягодников, а также лесонасаждений.

Пятилетний план предполагает под'ём нашей промышленности, большое жилищное и дорожное строительство, телефонизацию сельских Советов, колхозов и МТС, строительство электростанций.

Подробно рассказав о пятилетнем плане своего района, тов. Середа указывает, что вся работа районного и сельских Советов депутатов трудящихся Родинского района подчинена одной задаче — выполнить и перевыполнить сталинский пятилетний план.

С резкой критикой работы Советов депутатов трудящихся по руководству промышленными предприятиями выступил уполномоченный Госплана СССР по Алтайскому краю тов. **Коробков.**

Тов. Коробков отметил неудовлетворительную работу промышленных предприятий городов Рубцовска, Барнаула, Бийска, Чесноковки и других.

— Невыполнение плана промышленностью этих городов, — сказал он, — свидетельствует о том, что городские Советы в них не сделали для себя необходимых выводов из Закона о пятилетнем плане, не организовали должный контроль за работой промышленных предприятий, как этого требует Закон о сталинской пятилетке.

Отметив серьёзные недостатки в работе ряда промышленных предприятий, а также рыбтреста, крайтопа и других учреждений, тов. Коробков в заключение подчеркнул, что одной из основных задач Советов депутатов трудящихся является повседневная проверка и помощь промышленным предприятиям.

Директор Топчихинской МТС тов. **Василенко** в своей речи остановился на первоочередных задачах в области сельского хозяйства.

— Пары — основа будущего урожая, — сказал тов. Василенко. — Однако факты говорят о том, что мы до сих пор очень плохо пашем пары. Работники машинно-тракторной станции должны обратить внимание на организацию труда, технический уход за тракторами, обеспечение бытовых условий трактористов. Всё это необходимо для повышения производительности труда. Советы депутатов трудящихся должны оказать нам в этом самую действенную помощь. Местные Советы должны оперативно руководить уходом за посевами и подготовкой к уборке урожая. Всё это обеспечит нам первый вклад в дело сталинской пятилетки, богатый урожай колхозных полей.

На утреннем заседании сессии выступили также заведующий коммунальным отделом Славгородского горисполкома тов. **Чепурной,** председатель Ойротского облисполкома тов. **Кыдрашев,** заведующий краевым отделом народного образования тов. **Анисимова,** депутат краевого Совета тов. **Симаков,** депутат краевого Совета тов. **Скрипченко,** председатель Быстро-Истокского райисполкома тов. **Силкин.**

На заседании была избрана комиссия по выработке проекта решения сессии. В неё вошли т.т. Бровко, Батамиров, Бахолдина, Василенко, Гилева, Горбунов, Гвоздев, Есин, Лисавенко, Ковалевский, Каменский, Кузнецов, Максименко, Медведев, Морошкин, Новосёлов, Саморуков, Скрипченко, Старожилов, Пристягин, Облог, Горкун.

* * *

На вечернем заседании сессии продолжались прения по докладу председателя краевого Совета депутатов трудящихся Г. П. Ковалевского.

Председатель Старо-Алейского сельсовета, Третьяковского района, тов. **Грищенко** рассказала о том, как их сельский Совет мобилизует трудящихся на выполнение пятилетнего плана.

Первый шаг к выполнению пятилетнего плана народного хозяйства нашей страны, — сказала она, — это успешное проведение весеннего сева. Колхозы нашего сельсовета в этом году перевыполнили план сева. Неплохо наши колхозники ухаживают за посевами. Уже на 50 процентов провели прополку хлебов. Полностью пропололи сахарную свеклу. Сейчас выехали на сенокос.

Во всех этих успехах немалую роль сыграл сельсовет. Постоянно действующие комиссии сельсовета и весь наш актив много поработали для того, чтобы мобилизовать трудящихся на выполнение плана весеннего сева и на дальнейшие сельскохозяйственные работы.

Заведующий краевым земельным отделом тов. **Шевченко** в своём выступлении заявил, что руководство сельским хозяйством со стороны местных Советов страдает тем недостатком, что не находит конкретных форм и методов оказания помощи земельным органам и МТС.

Тов. Шевченко подробно рассказал, как местные Советы должны помогать районным земельным отделам и машинно-тракторным станциям в выполнении задач пятилетнего плана.

В прениях по докладу тов. Г. П. Ковалевского на вечернем заседании выступили также зав. отделом гособеспечения при крайисполкоме тов. **Климов,** председатель Благовещенского райисполкома тов. **Беляков,** нач. крайпромстроя тов. **Спиридонов,** зам. председателя крайисполкома тов. **Повтарь,** лауреат Сталинской премии садовод-мичуринец тов. **Лисавенко,** зам. председателя крайисполкома тов. **Каменский.**

С заключительным словом выступил тов. Ковалевский.

По докладу тов. Ковалевского было принято развёрнутое решение.

Затем сессия перешла к рассмотрению второго вопроса повестки дня —организационных вопросов. Она приняла решения об освобождении в связи с переходом на другую работу тов. И. Г. Моисеенкова от обязанностей начальника краевого земельного отдела, освободила в связи с переходом на другую работу тов. Д. Н. Максимова от обязанностей заместителя председателя крайисполкома, освободила в связи с переходом на другую работу тов. Н. Х. Гладышева от обязанностей заместителя председателя крайисполкома, утвердила заведующим краевым отделом технических культур тов. Ф. С. Кузьменко, начальником краевого отдела животноводства тов. П. М. Старожилова, начальником краевого земельного отдела тов. С. В. Шевченко, заведующим краевым торговым отделом тов. В. Г. Дворцова, избрала тов. Батамирова А. М. заместителем председателя крайисполкома по сельскому хозяйству, тов. Повтарь З. Е. заместителем председателя крайисполкома, утвердила тов. Облог А. Я. председателем краевой плановой комиссии, избрала председателем Алтайского краевого суда тов. Хлызова И. М. и членами Алтайского краевого суда т.т. Веряева П. А., Котельникову Д. В., Попова А. П., Попову Е. П., Зонову В. С., Тропину К. А., Левину А. Л., Кондратьева С. П., Рябову Е. Е., Баранову А. Г., Ручьёву Н. А., Ушакову Е. П., утвердила тов. Карабасова И. С. заведующим оргинструкторским отделом крайисполкома и тов. Злобина А. Т. начальником «Алтайстроя».

В Академии наук СССР

Пятилетка изучения производительных сил страны

На состоявшемся 13 июня заседании Президиума Академии наук СССР был обсуждён пятилетний план научно-исследовательских работ совета по изучению производительных сил. С докладом выступил председатель совета академик Л. Д. Шевяков.

— Пятилетний план восстановления и развития народного хозяйства, — указал докладчик, — выдвигает на одно из первых мест вопросы изучения природных ресурсов и развития производительных сил нашей страны. Отечественная экономика пред'являет огромные требования к советским учёным. В новом пятилетии необходимо провести комплексное научное исследование ряда районов СССР, в первую очередь тех, которые по своим природным ресурсам являются наиболее перспективными и хозяйственное развитие которых в ближайшем будущем особо важно.

Большие исследовательские работы намечено провести в северо-западных районах СССР, где в течение новой пятилетки должна быть создана мощная металлургическая база. В этих районах залегают неисчислимые ресурсы разнообразного сырья. Северо-западный край богат, например, гидроэнергетическими ресурсами и торфом, что благоприятствует его дальнейшей индустриализации.

Особое внимание будет уделено использованию местных ресурсов сырья, топлива и гидроэнергии. В Карело-Финской ССР и на Кольском полуострове будут разрабатываться проблемы, связанные с созданием в этих районах промышленности строительных материалов.

Комплексные экспедиции учёных изучат богатейшие минеральные и лесные ресурсы северо-востока, европейской части СССР и полярного Урала. Территория Коми АССР (включая полярный Урал) располагает различными полезными ископаемыми. Для освоения природных богатств республики будут не только изучены пути их рационального использования, но и разработаны вопросы транспортных связей с другими частями страны.

На полярном Урале обнаружены значительные запасы металлургических углей. Научные исследования в этом районе должны способствовать созданию местной рудной базы для развития нового металлургического центра на севере.

В пятилетний план включены исследования малоизученных территорий Азербайджана, районов «Второго Баку», северо-западной части Кавказского хребта и прилегающих к нему предгорий. Будут исследованы также районы Арало-Каспийской равнины, территории Приморско-Амурского района и Сахалина, располагающие запасами различного сырья.

В плане предусмотрен созыв научных конференций по изучению производительных сил Западной Сибири, Южного Урала, Северного Кавказа. К исследовательским работам кроме академических институтов и филиалов Академии, привлекаются более 40 научных организаций промышленности и сельского хозяйства.

Президиум Академии наук утвердил пятилетний план научно-исследовательских работ совета.

ПАРТИЙНАЯ ЖИЗНЬ

Там, где партийная организация не руководит комсомолом

Барнаульский меланжевый комбинат — одно из крупнейших предприятий Барнаула. Усилия комсомольцев и молодёжи комбината должны быть направлены на то, чтобы постоянно увеличивать выпуск продукции, превзойти довоенный уровень производительности труда. Комсомольская организация меланжевого комбината обязана обеспечить активное участие всей молодёжи в борьбе за выполнение и перевыполнение плана.

Новый сталинский пятилетний план стал непреложным законом жизни и труда советской молодёжи. Для молодёжи нет сейчас ничего важнее, как самоотверженная борьба за воплощение в жизнь плана великих работ восстановления и развития народного хозяйства СССР. Чтобы справиться с этой задачей, необходимо постоянно заботиться об укреплении первичных цеховых организаций, комсомольских групп, о повышении уровня комсомольской работы. Опыт показывает, что там, где комсомольские организации постоянно раз'ясняют молодёжи великие цели её простого, будничного труда, молодёжь трудится с полным сознанием своего долга перед Родиной, вкладывает в работу все свои силы, опыт и знания. Так именно должна быть поставлена сейчас воспитательная работа в каждой цеховой и первичной организации, на каждом участке, в каждой смене. Первостепенный долг комсомольцев состоит в том, чтобы помочь каждому молодому рабочему твёрдо уяснить себе, что выполнение и перевыполнение пятилетки во многом зависит от количества и качества его личного труда.

Недавно закончившиеся отчётно-выборные комсомольские собрания цеховых и фабричных организаций меланжевого комбината показали, что комитет комсомола, цеховые и фабричные бюро ВЛКСМ ослабили внимание к организации социалистического соревнования, к работе комсомольско-молодёжных бригад, мирятся с фактами нарушения трудовой и союзной дисциплины, мало уделяют внимания политическому росту комсомольцев, образованию молодых рабочих. Были вскрыты крупные недостатки в организации культурно-массовой и политической работы. В работе комитета и цеховых бюро ВЛКСМ не проявляется чувство нового.

Прошло уже три месяца после выхода в свет Закона о пятилетнем плане, но среди молодёжи меланжевого комбината до сего времени не развёрнута пропаганда этого документа. Комитет комсомола и цеховые бюро ограничились общим, кратковременным ознакомлением молодёжи с пятилетним планом. Ещё в апреле были проведены читки его, и на этом была закончена работа по изучению Закона о пятилетнем плане. Здесь не поняли, что пропаганда пятилетнего плана является постоянной и важнейшей составной частью всей политической работы комсомола.

Собрания показали также, что уровень организационной работы комсомольских организаций не отвечает возросшим требованиям молодёжи. За последнее полугодие на ткацкой фабрике, например, произошло снижение численности комсомольских организаций, увеличилась цифра комсомольцев, не выполняющих производственные нормы выработки, произошло уменьшение работающих комсомольско-молодёжных бригад. Только в 1945 году было ликвидировано семь комсомольско-молодёжных бригад. Из 55 существующих комсомольско-молодёжных бригад более половины не выполняют дневных и месячных заданий. В прошлом году на фабрике работало семь политкружков, учёбой была охвачена значительная часть комсомольцев и несоюзной молодёжи. Молодёжь с желанием посещала школы, в которых изучались «Краткий курс истории ВКП(б)», вопросы текущей политики и т. п. Но с ноября 1945 года эти кружки перестали существовать. Сейчас они не работают, их нет, молодёжь и комсомольцы нигде не учатся. Комсомольская организация ткацкой фабрики насчитывает в своих рядах 224 члена. В прошлом году в комсомол было принято 48 человек, в нынешнем году не принято ни одного человека. База роста комсомольской организации огромна. На фабрике работает 1.136 человек молодёжи комсомольского возраста. Значительная часть этой молодёжи работает на производстве.

Об'ясняется это, прежде всего, слабой внутрикомсомольской работой на меланжевом комбинате, плохим состоянием комсомольских организаций, недостаточно серьёзным подбором руководящих комсомольских работников, слабостью союзной дисциплины в цеховых организациях, полным отсутствием руководства и контроля комсомолом со стороны партийной организации комбината и Октябрьского райкома ВЛКСМ.

В своих выступлениях на отчётно-выборных собраниях секретари цеховых бюро, групкомсорги и рядовые комсомольцы много рассказывали о том, что в течение полутора лет они не получали никакой помощи со стороны партийной организации и Октябрьского райкома ВЛКСМ. Работники райкома не руководили комсомольскими организациями меланжевого комбината, не оказывали им практической помощи, не бывали на комбинате, не вникали в жизнь комсомола. Верно, Октябрьский райком комсомола в течение полутора лет присылал несколько директив в комитет комсомола по вопросам создания комсомольских групп в цехах и об укреплении существующих. Были присланы письменные указания и по вопросу проведения отчётно-выборной кампании. Но сами работники райкома за этот период ни разу не побывали ни в одной из организаций меланжевого комбината.

От такого бюрократического подхода к делу со стороны райкома комсомола, комсомольские собрания на меланжевом комбинате прошли на низком уровне, на них не обсуждались решения XV-го пленума ЦК ВЛКСМ, ничего не говорили об изучении Закона о пятилетнем плане. В решениях собраний комсомольские организации не ставили перед собой конкретных задач, определяющих их место в борьбе за осуществление пятилетнего плана. Проекты решений готовились накануне, они были неконкретны, бессодержательны. Ни на одном из проведённых собраний не было представителей райкома комсомола и партийной организации комбината.

Партийная организация комбината и Октябрьский райком ВКП(б) обязаны в ближайшее время улучшить руководство комсомольскими организациями и постановку воспитательной работы в них.

А. БОРКОВ.

Подготовка к горьковским дням в Ойротии

В связи с десятилетием со дня смерти великого пролетарского писателя А. М. Горького Ойротский облисполком создал комитет.

Комитет разработал план проведения горьковских дней. К участию привлечены работники всех культурных учреждений. Областная библиотека готовит выставку книг великого писателя, монтаж, отображающий жизнь и литературную деятельность Горького. Будет проведена читательская конференция. Радиокомитет начал трансляцию ряда статей о Горьком. На промышленных предприятиях города намечено провести несколько докладов.

18 июня в Национальном театре состоится торжественное заседание, после которого будет показана пьеса Горького «Васса Железнова».

Активное участие в проведении горьковских дней принимает литературное об'единение. Оно выделило несколько докладчиков на периферию и предприятия города.

ЭЛЕКТРИФИКАЦИЯ КОЛХОЗОВ

Краснощёковский район имеет исключительно благоприятные условия для электрификации колхозных сёл. Небольшие речки, притоки реки Чарыш—Маралиха, Козлуха, Берёзовка, Пустышка, Камышенка, Землянуха, Мурзинка, Таловка, Суетка и многие другие являются весьма удобными для сооружения на них плотин и устройства больших водных резервуаров.

На этих реках колхозы района до войны имели 25 гидросооружений (водяных турбин и колёс) мощностью в 290 киловатт, которые приводили в движение водяные мельницы. Часть этих сооружений за годы войны пришла в негодность. Так, например, из 6 водяных турбин одна мощностью в 25 киловатт не работает, из 19 водяных колёс общей мощностью в 163 киловатта разрушено и до сего времени не восстановлено 5 колёс.

Краснощёковский райисполком и районный земельный отдел составили пятилетний план электрификации колхозов района. В течение 1946—1950 годов в районе будут построены 21 гидроэлектростанция общей мощностью в 425 киловатт. К концу 1950 года будут электрифицированы 43 колхоза, а также предприятия местной промышленности, сельские и районные учреждения.

К осуществлению плана электрификации в районе уже приступили. В 1945 году были начаты работы по постройке электростанции райпищепромкомбината на реке Маралиха. Электростанция мощностью в 65 киловатт уже построена и сдана в эксплоатацию.

В 1946 году будут закончены строительством и сданы в эксплоатацию электростанции в колхозе имени Будённого мощностью в 30 киловатт, в колхозе имени Калинина мощностью в 25 киловатт, в колхозе имени Чкалова мощностью в 15 киловатт.

В колхозе имени Жданова, Верх-Камышенского сельсовета, уже построена и сдана в эксплоатацию гидроэлектростанция. Если в годы войны колхозники колхоза имени Жданова ощущали острую нужду в керосине, лампах, стёклах, горелках, фитилях, то теперь всякая нужда в этом отпала. В колхозных хатах и на животноводческих фермах ярко засверкали «лампочки Ильича».

Нужно, однако, отметить неразворотливость Краснощёковского райисполкома и его отделов. Взять хотя бы такой пример: электростанция на реке Маралиха имеет мощность в 65 киловатт, но энергии пока используется только 4—5 киловатт. От этой электростанции можно дать ток в Усть-Козлухинскую МТС, которая находится от электростанции в 5—6 километрах, но райисполком и его отделы ждут, что кто-то им привезёт столбы, кто-то за них проделает всю работу.

Чтобы успешно провести электрификацию, районные организации должны мобилизовать широкие массы колхозников и оперативно руководить этим делом.

Г. ПЛИТЧЕНКО.

Улучшить качество протезов

Советский народ проявляет величайшую заботу о воинах, пострадавших в боях с немецкими захватчиками. Сотни госпиталей в нашей стране открыты для лечения инвалидов Отечественной войны, где им оказывается квалифицированная медицинская помощь.

Вылеченный раненый с подготовленной культей конечности должен быть снабжён протезом, удобным по своей конструкции, лёгким, прочным, портативным и в то же время с красивой наружной отделкой.

В нашем крае изготовлением протезов и ортопедической обуви для пострадавших на войне занимается Барнаульская протезная мастерская Министерства социального обеспечения. Следует отметить, что с изготовлением протезной и ортопедической обуви мастерская справляется неплохо, качество обуви хорошее. Что же касается протезов, то этого сказать ещё нельзя.

Протезы изготовляются старой конструкции, образца военного времени, без учёта последних усовершенствований в этом деле. Сам протез ещё очень тяжёл, много мелких недоделок и шероховатостей. Иногда работа бывает очень грубая, что несомненно, снижает ценность протеза. Справедливость требует отметить, что в мастерской при желании могут сделать хороший протез, об этом свидетельствуют отдельные экземпляры, но это очень редкое явление.

Протезы новых конструкций: Ефремовский, Лозебникова, фибровые и нитролаковые совершенно не изготовляются.

Большим злом в работе мастерской является то, что изготовление протеза затягивают на несколько месяцев. Так, например, инвалидам т.т. Испаеву, Смирнову и Готва разгрузочные аппараты были сделаны через 4—5 месяцев. А в январе и феврале протезы совсем не изготовлялись из-за отсутствия полуфабрикатов. Заказы были переданы на Томский протезный завод, где протезы были изготовлены без последующих примерок. Получился большой брак—до пятидесяти процентов пришлось переделывать.

Нужно отметить, что процент брака в протезах, изготовленных в мастерской ещё очень велик. Все мелкие упущения в отделке протеза существенно отзываются в применении его на практике. Приходится переделывать, ремонтировать.

Барнаульская протезная мастерская, по сути, является сборочным цехом. Она получает полуфабрикаты из разных мест Союза. И, естественно, зависит в значительной степени от своих поставщиков. Поэтому основное, что мешает нормальной работе мастерской — это некомплектное получение полуфабрикатов, необходимых для изготовления протезов. Часто мастерская простаивает из-за того, что Уфимский завод не выслал деревянных стоп, Московский—шин, Новосибирский кожзавод не отгрузил подошвенной и полувальной кожи. Временами мастерская живёт по пословице: «Хвост вытащил — нос увяз», и наоборот. Есть одни полуфабрикаты, — нет других.

Однако кое-что можно было бы сделать на месте. Шины, например, можно изготовить на любом механическом заводе или в артели, имеющей пресс. Но в этом вопросе руководители мастерской не проявили достаточной инициативы и настойчивости. Точно так же можно бы наладить производство деревянных стоп, но этим никто не занимается.

Но дело не только в этом. В мастерской есть квалифицированные мастера, которые хорошо освоили свою профессию. Но, наряду с этим, нехватает слесарей, их в мастерской всего лишь два, что явно недостаточно. Помещение мастерской мало и не соответствует санитарно-техническим и производственным требованиям. Всё это, безусловно, отражается на пропускной способности и качестве продукции.

Не чувствуется в мастерской стремления к новаторству, рационализации и изобретательству, а ведь в штате имеется опытный техник-протезист тов. Федулов, от которого многое зависит.

Протезной мастерской нужна конкретная помощь крайсобеса, краевых и городских организаций, чтобы выправить все недостатки в работе.

Сейчас назрела необходимость открыть ремонтные мастерские в Бийске и Рубцовске. Для того, чтобы отремонтировать протез, инвалиду приходится за сотни километров ехать в Барнаул и здесь ждать недели и месяцы. Этого можно избегнуть, организовав в этих городах ремонтные мастерские, которые со временем смогли бы перейти на изготовление протезов для замены изношенных.

Н. ТАТАРИНОВ,
начальник Барнаульского протезно-ортопедического госпиталя.

ДИЗЕЛЬНОЕ ПРИБОРОСТРОЕНИЕ НА АЛТАЕ

(Беседа с директором Алтайского завода автотракторного электрооборудования тов. В. В. Гальченко)

Наш завод был запроектирован, как предприятие тракторного электрооборудования и карбюрации для снабжения тракторной промышленности Сибири, Дальнего Востока, Средней Азии и тракторного парка Сибири. В строительство предполагалось вложить свыше 20 миллионов рублей. Ежегодный выпуск продукции определялся в 44 миллиона рублей.

За годы войны первая очередь завода была построена. Завод вошёл в число действующих предприятий социалистической промышленности. Производство расширялось из месяца в месяц. Если в течение всего 1945 года завод произвёл только пять тысяч карбюраторов, то нынче такое же количество карбюраторов завод дал за три месяца — январь, февраль, март.

Выпуск продукции неуклонно возрастает. В апреле завод выпустил валовой продукции на 590300 рублей, товарной—на 530900 рублей. Мы выпустили в этом месяце 13 тысяч двухвидовых отстойников, 11440 заливных воронок, 17 тысяч различных тавотниц; 81223 поршневых кольца, отремонтировали 199 магнето.

Огромную помощь оказал коллектив нашего завода колхозам и МТС Алтая. Достаточно сказать, что завод выпустил для края около двух тысяч карбюраторов, почти 20 тысяч отстойников, отремонтировал свыше 7000 магнето. Только в первом квартале нынешнего года мы дали краю на 155 тысяч рублей запасных частей (127,7 процента к плану).

На заводе выросли замечательные производственные кадры. Среди них — начальник чугунолитейного цеха тов. Орлов, подлинный новатор производства. Он успешно решает проблему минеральных заменителей растительного масла при изготовлении стержневых составов. Решение этой проблемы даёт стране огромную экономию растительного масла. Достаточно сказать, что таким путём на нашем заводе будет сэкономлено 15 тонн масла в год.

Так же неутомим в технических поисках начальник заводской лаборатории тов. Амани, нашедший способ замены техжирами (отходы мясокомбината) касторового масла в карбюре, употребляемого в топливной аппаратуре.

Заслуженной славой пользуется формовщик—универсал-стахановец Егоров, выполняющий нормы на 200—300 процентов ежесменно. Он вырос на заводе от чернорабочего до мастера своего дела. Такой же путь прошли мастер Шабанов, механик Зеленин, токарь-инструментальщик Михнев, универсалка-шлифовальщица Каверзина и многие другие, подлинные энтузиасты социалистической промышленности.

Закон о пятилетке определил новое направление нашего завода. Теперь наш завод будет заводом автотракторного электрооборудования и топливной аппаратуры. Это обусловлено введением дизельного мотора в тракторостроение и автостроение. В Законе о пятилетнем плане записано: «Организовать массовый выпуск тракторов с дизельмоторами и газогенераторными установками» и «массовое производство грузовых автомобилей с дизельмоторами».

Это ставит перед нами новые задачи. Они заключаются в освоении производства сложной вспрыскивающей дизельной аппаратуры и электромашин. Наш завод будет давать для молодой автомобильной и тракторной промышленности на востоке Союза насосы-форсунки, стартеры в 7 киловатт, генераторы тока 0,56, один киловатт и выше.

Производство приборов высокой точности потребует от нас полной реконструкции цехов, создания специальных лабораторий, широкой экспериментальной базы.

Изменяется технология производства. Впервые в электромашиностроении будут применяться в роторах железо-никелево-алюминиевые сплавы. Чтобы получить такие сплавы, необходима установка высокочастотных электропечей, первоклассной магнитной лаборатории.

Уже идёт монтаж одной высокочастотной электропечи, специально оборудуются цехи. Совершенно меняется направление строительных работ на заводе. Будут установлены вентиляционные и отопительные устройства со специальной регулировкой. Если сейчас наши цехи выглядят в некотором смысле по-лабораторному, то уже тогда, при завершении специализации завода, облик их изменится до неузнаваемости. Стены покроются масляными красками. Полы будут ксилолитовые, линолеумовые и из метлахской плитки. Введём рассеянный матовый электрический свет. Будет озонированный воздух, строгий режим температуры (колебания в пределах 2—3 градусов). Всё это вытекает из технологической необходимости нового производства. К существующим цехам добавим ещё один корпус на 15 тысяч квадратных метров. В нём будут размещены лаборатории: металловедческая с отделениями, термическая, химико-технологическая, точных измерений, изоляционных материалов, механической металлографии и ряд других.

Мы рассчитываем первую партию генераторов выпустить в 1946 году. В первом квартале 1947 года организуем серийный выпуск вспрыскивающей дизельной аппаратуры.

Наш завод уже в 1947 году возрастёт по отношению к 1946 году в два с половиной раза. В 12 раз увеличится выпуск готовой продукции к 1950 году. Наш завод станет заводом первой категории этой отрасли промышленности. Он будет таким же, как Московский и Ленинградский заводы этого типа.

Расширяется заводской посёлок. В течение пятилетия мы выстроим дополнительно 47 тысяч квадратных метров жилплощади. В нынешнем году будет сдано в эксплоатацию три тысячи квадратных метров. Как правило, все дома будут 12-квартирные, с центральным отоплением, водопроводом и канализацией. Асфальтируем 15 тысяч квадратных метров дорог на территории завода и посёлка, разобьём скверы и посадим деревья, примем все меры к тому, чтобы наш посёлок был культурным и благоустроенным.

Растет производительность труда

Коллектив завода, где директором тов. Верещагин, выполняя обязательства, взятые в социалистическом соревновании, значительно повысил производительность труда. Майская производственная программа выполнена на 210 процентов, пятимесячная — на 107 процентов.

Лучших показателей в соревновании добился механический цех (начальник тов. Савицкий). Цеху вручено переходящее красное знамя завода. Отлично работают токарь тов. Лысков, слесарь тов. Скворцов, электросварщик тов. Лукинов, жестянщик тов. Ромаданов. Они выполнили свои производственные задания от 205 до 250 процентов.

Стахановцы завода набирают темпы в труде, стремясь досрочно выполнить полугодовое задание.

Трибуна передового опыта

ТВОРЧЕСКОЕ СОДРУЖЕСТВО ИНЖЕНЕРОВ И СТАХАНОВЦЕВ

★

Инженер И. ЛИХТЕР,

начальник бюро техпропаганды и изобретательства завода

☆ ★ ☆

Творческий подход к делу характерен не только для инженерно-технических работников, но также и для всей массы рабочих Барнаульского станкостроительного ордена Ленина завода. Токарь или слесарь, фрезеровщик или сборщик, какую бы скромную роль ни выполняли они у себя в цехе, стремятся работать с максимальной производительностью и поэтому заинтересованы в рационализации своего труда. Одни из них совершенствуют технологию производства, другие механизируют и автоматизируют операции, третьи применяют износоустойчивый инструмент, внедряют многоместные приспособления.

Иногда эффект от некоторых приспособлений, новшеств на первый взгляд кажется незначительным. Но в масштабе цеха, предприятия, отрасли промышленности они дают поразительный результат.

* * *

Токарю механического цеха Ивану Тимофеевичу Отрепьеву была поручена обработка сельскохозяйственных деталей. Одновременно с заданием тов. Отрепьев получил наряд на работу. В наряде была проставлена норма времени на обработку одной детали — 50 минут. При обработке первого десятка деталей молодой новатор принялся за совершенствование технических норм. Посоветовавшись со старшим технологом цеха, Иван Тимофеевич перешёл на более высокие режимы резания. Начал со скорости резания. Подсчитали. Оказалось, что без какого-либо ущерба для качества обрабатываемых деталей, скорость вращения шпинделя может быть увеличена от 100 до 300 оборотов в минуту. Одновременно была увеличена скорость подачи. Но, когда скорость повысилась вдвое и составила 0,3 миллиметра за один оборот, — производительность резко возросла, однако, не выдержал резец даже из быстрорежущей стали и «задымил». Зная, что резцы с напайкой пластин из твёрдых сплавов устойчивы к высоким температурам, тов. Отрепьев заменил «быстрорез» победитом. Результат был разительный: даже при очень высоких температурах победитовый резец не терял своей стойкости и работа на повышенных режимах резания обеспечила токарю выполнение по 7—10 норм в смену.

Вскоре тов. Отрепьеву поручили выполнение другого ответственного задания — токарную обработку цилиндрической шестерни для тельферов. Ободрённый первыми успехами, Иван Тимофеевич смело решает вопрос. Прежде всего, он увеличил скорость резания: число оборотов при черновой обработке было доведено до 150, а при чистовой — даже до 250 в минуту. Постепенно увеличивая скорость подачи, тов. Отрепьев довёл последнюю до 0,35 миллиметра на один оборот. Контроль глубины резания показал возможность увеличить её с 7 до 10—15 миллиметров. Как и в первом случае, резец из быстрорежущей стали был заменён победитовым с применением обильного охлаждения мыльной эмульсией. Принятые меры обеспечили успех: несмотря на всю сложность обработки, техническая норма была и в этом случае перекрыта втрое, готовая шестерня снималась через 2—2½ часа вместо шести по норме.

Цепи Цобеля завод выпускает в валовом порядке поточным способом производства. Малейшая задержка производства на одном из многих участков нередко является причиной остановки всего потока. Недавно при увеличении об'ёма производства цепей, таким «узким» местом явились эксцентриковые прессы, на которых производится вырубка щёчек цепей Цобеля. Встал вопрос о расширении участка. Но это оказалось невозможным, так как в резерве указанного оборудования на заводе не оказалось. Положение казалось безвыходным. Но для новаторов безвыходных положений не существует, и начальник производства орденоносец П. Ф. Иванов принялся за изучение условий работы прессов. Вскоре ему удалось установить, что последние работают не на полную мощность, что налицо большой процент простоев прессов, выражающихся в большом количестве, так называемых холостых ходов. Последние происходили от того, что прессы питались металлической лентой вручную, и работница не успевала устанавливать под штамп ленту за каждым ходом рабочего вала. Только механизация питания прессов лентой могла вывести участок из прорыва.

Когда задача была ясна, у прессов, помимо П. Ф. Иванова, можно было часто встретить одного из лучших конструкторов завода — инженера В. Х. Гохштейна. Они часами простаивали у прессов, что-то подсчитывая и вычерчивая на расположенной рядом витрине схему будущего автомата-питателя.

Принципиально конструкция была разработана. Оставалось выполнить все рабочие чертежи будущего автомата и рычажной системы. Это взял на себя конструктор. Замечательная идея, изложенная на бумаге вчера, — сегодня воплощена в жизнь. «Умный» механизм приводится в движение валом пресса и с точностью часового механизма исполняет функции, с которыми работницы, по причине ряда суб'ективных факторов, справиться не могли. До механизации пресс делал 16 рабочих ходов, а после — 52 хода в минуту. Производительность прессов увеличилась в 3—3,5 раза.

Из-за несовершенства конструкции питателя не на полную мощность работали станки пробивки отверстий в щёчках цепей Цобеля. Требовалось создать новый механизм питания, исключающий холостой ход станка. И здесь творческое содружество начальника цеха А. С. Анашкина и конструктора А. А. Енейко помогло создать конструкцию, от которой зависела ритмичная работа цеха.

Старая конструкция питателя состояла из диска с гнёздами для элементов. Приводимый во вращение храповиком диск, увлекал под рабочий инструмент станка элементы, закладываемые работницей в гнёзда поодиночке. Последнее исключало наличие резерва времени у работницы, не говоря уже о том, что сама конструкция оказалась ненадёжной в работе, вызывала частые застревания полуфабриката в приборе, заедание и т. п.

Новая конструкция, в принципе отличная от старой, состоит из шахты и питателя, совершающего возвратно-поступательные движения в такт рабочему ходу станка. В отличие от старой конструкции, позволяющей с'ём со станка не более 150 килограммов полуфабриката, новая конструкция за то же время обеспечивает с'ём по 600 и более килограммов со станка.

Несовершенство конструкции отдельных узлов оборудования часто приводит к задержкам потока и, если своевременно не принять меры, может послужить причиной срыва графика работы. Так, мощный пресс «Стурц» часто простаивал в наладке из-за перекоса рабочего инструмента, крепящегося четырьмя стяжными болтами, гайки которых, в свою очередь, от сотрясений при ударах расшатывались. Начальник цеха А. С. Анашкин решил посоветоваться с рационализаторами. Были испробованы другие средства крепления инструмента. Но самым эффективным средством оказалось применение совершенно новой, оригинальной конструкции крепления инструмента, разработанной начальником цеха А. С. Анашкиным, слесарем Б. И. Кулагиным и технологом Я. Т. Втулкиным. Предложенная конструкция отличается простотой и надёжностью в работе: вместо 4-х стяжных болтов в центре плиты закреплена муфта, в которой свободно перемещается инструмент. Новая конструкция свободна от недостатков, присущих старой, и обеспечивает с'ём продукции с единицы оборудования почти вдвое больший, чем старая конструкция, или 900 килограммов в смену сейчас против 500 килограммов в прошлом.

Производством тельферов завод занимается впервые и себестоимость их ещё высока. Но наши стахановцы и рационализаторы изо дня в день вносят ценные предложения, понижающие себестоимость продукции и улучшающие её качество.

Ещё недавно сложной конфигурации деталь тельфера — карман изготовлялась способом механической обработки последовательно на различных металлорежущих станках. Обработка детали таким способом продолжалась 16 часов. Возник вопрос: нельзя ли быстрее? И ответ был найден. По примеру массового изготовления таких фасонных деталей, как сельхозделаль № 447 (шестерня с муфтой) и других методом горячей штамповки, внедрённой на заводе по инициативе директора завода, лауреата Сталинской премии тов. Г. Я. Соломко, технолог механического цеха тов. А. А. Литераторов предложил этим же способом изготавливать и карман тельфера. Результаты не замедлили сказаться: экономия во времени получилась в 4 раза при одновременном улучшении качества из[illegible]ий.

[illegible]ные предложения по сокращению цикла производства тельферов внесли также токарь-орденоносец М. А. Захаров, мастер цеха М. В. Колтанюк, технолог А. А. Антонов и многие другие.

И не только в указанных цехах, но и в ряде других, творческий подход к делу обеспечивает успех в работе.

В начале текущего года на участке изготовления армейских пуговиц все работницы были заняты ручным питанием проволокой станков загибки ушка. Ещё тогда возник вопрос замены несложного ручного труда—машинным. Но, как это сделать? На этот вопрос никто тогда не мог дать ответ. Эту тему начальник цеха О. И. Пюрик включил в цеховой темник рационализаторов. Вскоре от рабочих, мастеров, технологов стали поступать различные предложения. Лучший проект представил конструктор А. А. Енейко. Автомат его прост и состоит главным образом из двух валков с накаткой и храповика. Вращаясь друг другу навстречу, валки проталкивают через прорезь проволоку до упора к прибору, образующему ушко и отсекающему последнее. Безукоризненная работа автоматов позволила перевести двух работниц с этих станков на другие, где в них ощущалась острая нужда.

Наряду с удешевлением себестоимости продукции, наши инженеры и техники, рационализаторы и стахановцы неустанно работают над оздоровлением условий труда, повышением технической культуры производства. В начале года на участке монтажа цепей Цобеля имели место частые несчастные случаи, связанные с попаданием рук работниц под прессы. С этим нельзя было мириться. Рационализатор отдела техники безопасности Б. П. Гурьянов, внимательно изучив условия труда на участке, решил осуществить дистанционное управление прессом.

Рассмотрев десятки различных вариантов, технолог остановился на одном, отвечающем всем требованиям техники безопасности. Это были сборки, с помощью которых работница освобождается от непосредственной близости к прессу. Внедрение указанных сборок потребовало ввести разделение труда на участке. Если раньше одна и та же работница комплектовала элементы и запрессовывала их, то сейчас одни работницы комплектуют, а другие запрессовывают. Такая организация труда, помимо безопасности, способствует также повышению коэфициента использования оборудования и увеличению производительности труда работниц.

Выше были перечислены некоторые производственно-технические мероприятия из числа внедрённых на заводе в первом полугодии по инициативе рационализаторов и стахановцев завода.

Над чем же работает коллектив рационализаторов завода сегодня? Один из лучших конструкторов завода — инженер В. Х. Гохштейн разработал оригинальную конструкцию шестишпиндельного полуавтомата для выполнения самой ответственной операции при изготовлении сверлильных патронов Джекобса — сверления в корпусе патрона трёх отверстий под углом. Успешное решение этого вопроса весьма заманчиво, так как производительность при этом возрастёт в 8—10 раз при одновременном улучшении качества продукции.

Интересные опытные работы по внедрению новой, передовой технологии изготовления цепей Цобеля и других видов продукции проводит начальник основного производства орденоносец П. Ф. Иванов и многие другие.

Инициатива наших инженерно-технических работников и стахановцев уже помогла нам справиться со многими трудными делами в годы войны. Опыту масс, накопленному за годы войны, предстоит сыграть важную роль и теперь, в период осуществления грандиозных планов работ новой сталинской пятилетки. Нужно только, чтобы ни одно полезное предложение не оставалось под спудом и чтобы всё большее количество инженерно-технических работников и стахановцев участвовало в рационализаторском движении.

БОЛЬШЕ ПАРОВ—БОЛЬШЕ ХЛЕБА

Открытое письмо пахарей, трактористов и руководителей колхоза „Новая жизнь", Алейского района, ко всем руководителям колхозов, трактористам и пахарям Алтайского края

Товарищи!

В новом пятилетнем плане восстановления и развития народного хозяйства нашей страны перед колхозным крестьянством и работниками машинно-тракторных станций поставлены огромные задачи в области под'ёма урожайности зерновых и технических культур. Труженики колхозной деревни и работники МТС и совхозов должны обеспечить к концу пятилетия годовой сбор зерна в размере 127 миллионов тонн при средней урожайности в 12 центнеров с гектара.

Выполняя эту важнейшую задачу, члены нашей сельхозартели провели весенний сев нынешнего года в лучшие агротехнические сроки. До 20 мая мы посеяли 1230 гектаров зерновых и технических культур, перевыполнив установленный колхозу план сева.

Успешно завершив сев, наша тракторная бригада переключилась на помощь отстающим колхозам, а на живом тягле колхоз сразу же начал под'ём паров, помня, что во-время вспаханные и хорошо обработанные пары являются прочным фундаментом урожая будущего года.

Вспашкой паров у нас занимаются три полеводческих бригады. Мы поставили на пахоту 21 конный плуг, выделили пахарями лучших товарищей из числа комсомольцев и молодёжи. Все пахари включились в социалистическое соревнование за выполнение установленных норм и обеспечение высококачественной пахоты.

В каждой полеводческой бригаде у нас работают на паровспашке по 7 плугов. Всем пахарям отведены отдельные участки. Соревнуясь между собой, пахари Елена Антипова, Вера Сечкарёва, Николай Маняхин, Александра Ростовцева, Дмитрий Мурзинов, Александр Чурухин и другие ежедневно вспахивают по 1,10—1,20 гектара при норме в один гектар на плуг. Всего на живом тягле мы уже вспахали 235 гектаров ранних паров. Качество пахоты хорошее.

Возвратившаяся из соседнего колхоза тракторная бригада также приступила к паровспашке. С первых дней на под'ёме паров добились перевыполнения дневных норм трактористы Евдокия Фоминова и Николай Довгалев.

Нашему колхозу установлен план под'ёма паров в количестве 300 гектаров. Завершив выполнение плана, мы будем вести пахоту в полях севооборота сверх плана с тем, чтобы до начала хлебоуборки вспахать не менее 500 гектаров паров.

Но наша задача состоит не только в том, чтобы обеспечить значительное перевыполнение плана под'ёма паров, но и хорошо обработать их, содержать в течение лета в чистом состоянии. Сейчас у нас в каждой бригаде выделено на боронование паров по три пароконных бороны. С 15 июня начнём культивацию, а с 10 июля—перепашку паров.

Поддерживая пары в течение всего летнего периода в чистом состоянии, мы обеспечим хорошую подготовку своих земель под посев озимых и яровых культур 1947 года.

Мы призываем всех пахарей, трактористов, бригадиров полевых и тракторных бригад и всех руководителей колхозов, МТС и совхозов нашего края по-деловому организовать паровспашку, широко развернуть социалистическое соревнование за выполнение и перевыполнение установленных планов под'ёма паров и тем самым заложить прочный фундамент под урожай будущего года.

Председатель колхоза «Новая жизнь» С. ПЕШКОВ, секретарь парторганизации А. БАРИНОВ, бригадиры полевых бригад: П. ОЛЕШКО, А. АКСЕНОВ, А. ПЕРМЯКОВ, бригадир тракторной бригады И. ДОВГАЛЕВ, пахари: Е. АНТИПОВА, Н. МАНЯХИН, А. ЧУРУХИН, трактористы: Е. ФОМИНОВА, Н. ДОВГАЛЕВ.

Закончили под'ем паров

АЛЕЙСК. **(По телефону от нашего соб. корр.).** Успешно завершив весенний сев, коллектив свеклосовхоза Алейского сах. комбината (директор тов. Щупак) дружно и организованно начал паровспашку. Замечательно потрудились на под'ёме паров алейские механизаторы. Намного перевыполняли свои дневные нормы трактористы т.т. Малышев, Шаталова, Челомбитка и другие.

К пятому июня общий план под'ёма паров по совхозу в количестве 800 гектаров был выполнен. Первым завершило паровспашку Мамонтовское отделение, где управляющим тов. Молодецкий.

Сейчас в совхозе развернулась последующая обработка пара. На отдельных участках ведётся боронование и культивация.

План будет выполнен за 10 дней

В прошлом году по парам у нас были посеяны озимые и 240 гектаров осталось под яровой сев. Однако эти 240 гектаров нельзя называть парами потому, что земля была вспахана на один ряд. Нынче мы решили подготовить пары во-время, с соблюдением всех агротехнических правил. По плану мы должны поднять 400 гектаров паров. Двести гектаров пойдут под посев озимых, остальные под яровую пшеницу. Рассчитываем так, чтобы половина посевной площади была размещена по парам. Другая половина пойдёт по зяби, которую мы думаем пахать сразу после уборки ржи.

Окончив сев, мы немедленно переключили тракторы «Сталинец», ЧТЗ и ХТЗ на вспашку паров. Лошади пока заняты окончанием сева поздних культур. После этого мы используем их на подборонке паров. Подборонка даст нам возможность накопить в парах достаточное количество влаги для выращивания высокого урожая.

За полтора дня мы вспахали 50 гектаров. Дневные нормы трактористы выполняют. Первые результаты на вспашке паров показывают, что план будет выполнен за десять дней.

В этом году мы добьёмся крутого перелома в борьбе за повышение урожайности. Практическим шагом по пути к достижению этой цели будет своевременная подготовка паров.

И. СИВКОВ,
председатель колхоза имени Будённого. Тальменский район.

К сенокосу готовы

КАМЕНЬ. **(По телеграфу от нашего соб. корр.).** В колхозе «Красный сибиряк», Каменского района, полностью отремонтированы семь конных сенокосилок, четверо конных граблей, двадцать кос, восемьдесят ручных граблей и 70 вил. Сенокосилки закреплены за косарями. Пожилые колхозники Пётр Никифорович Куликов и Егор Михайлович Горюнов шестой сезон будут работать на сенокосилках. Они сами ремонтировали свои машины, подогнали сбрую и полностью готовы к сеноуборке. Как и в прошлые годы, Горюнов и Куликов заключили между собой договор на соревнование. В 1945 году они выработали на каждую сенокосилку по 240 гектаров, а нынче взяли обязательство выкосить по 300 гектаров.

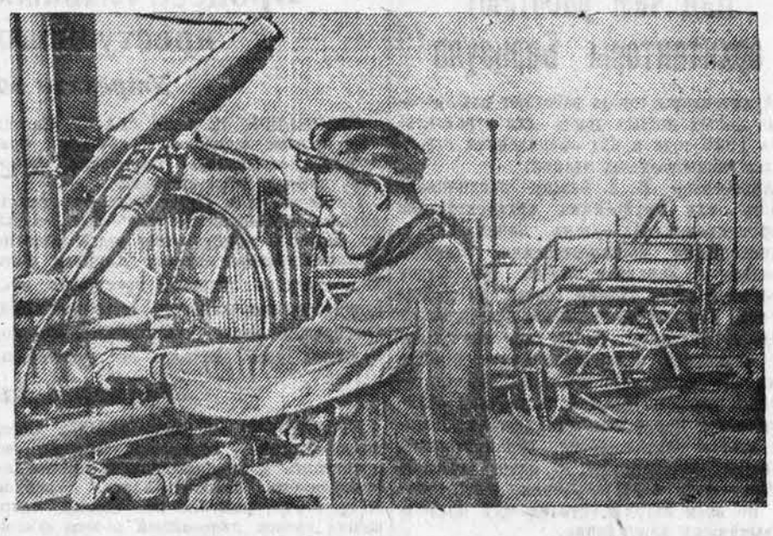

Троицкий свеклосовхоз закончил полностью ремонт комбайновых моторов. Сейчас ремонтируются молотильные аппараты.

НА СНИМКЕ: бригадир ремонтной бригады ГЛАДКОВ Я. К. за установкой на комбайн отремонтированного мотора.

Фото Н. Калинина.

Ремонтируем уборочные машины и инвентарь

ВОЛЧИХА. **(По телефону).** Работаю я колхозным кузнецом со времени организации артели, т. е. с 1930 года. Хозяйство в нашем колхозе большое. А в большом хозяйстве работы кузнецу много. Весь ремонт машин и сельскохозяйственного инвентаря ложится на плечи колхозного кузнеца.

В результате многолетней практики я убедился, что от кузнеца в колхозе зависит многое. Хорошо отремонтировал машины — значит и с сенокосом колхоз лучше справится, и с уборкой хлебов тоже.

Для животноводческой фермы потребуется на зиму 17 тысяч центнеров сена. Чтобы заготовить такое количество, нужно будет скосить около 1.600 гектаров травостоя, а для этого нужно иметь хорошо подготовленные сеноуборочные машины и инвентарь.

Сейчас я заведую колхозной кузницей. Под моим руководством работают три кузнеца. С этим небольшим коллективом мы отремонтировали все девять сенокосилок. Многие детали для машин изготовляем сами. Отливаем медные пятки для кос, медные втулки подшипников, изготовляем валики, вкладыши и другие части.

Особенно большую изобретательность и находчивость пришлось проявить нашим кузнецам в годы войны, когда запасных частей для машин поступало очень мало.

Чтобы улучшить качество ремонта и ускорить его, я смастерил тогда небольшие токарный и сверлильный станки из бросовых деталей от сенокосилок и лобогреек. Около кузницы установил маленький ветродвигатель и заставил ветер вращать токарный станок и точило. Этими приспособлениями мы пользуемся и сейчас. Для сенокосилок мы выточили 5 продольных и три поперечных валиков, обтачиваем медные втулки и другие детали.

Приспособления мои очень простые, их можно изготовить в каждой колхозной кузнице.

Ф. ПЛОТНИКОВ,
заведующий кузнечной мастерской колхоза «Передовик».

С подготовкой комбайнов не торопятся

СОРОКИНО. **(По телефону от нашего соб. корр.).** Проходишь по территории Афонинской МТС и диву даёшься. Не за горами уборка, а с ремонтом комбайнов здесь не торопятся. Из 29 машин, подлежащих ремонту, готовятся только три.

Успех проведения ремонтной кампании решает правильная организация труда. Этого-то, как раз, и нет в МТС.

Работы тут ведутся без всякой системы. Изданный ещё 28 апреля директором МТС Фёдоровым приказ об организации узлов на ремонте до сего времени не выполнен. График ремонта не составлен. В МТС сетуют на недостачу запасных частей. Между тем, ещё не составлены дефектные ведомости, и ни директор МТС Фёдоров, ни механик Рогов не знают, какие запасные части требуются для ремонта.

Афонинская МТС нынче затянула ремонт тракторов. Это дорого обошлось на весеннем севе. Однако уроки весны ничему не научили руководителей станции. Затяжка с подготовкой комбайнового парка может привести к большим потерям урожая.

Сорняки глушат посевы

На полях колхоза «Труд», Плотниковского сельсовета, Каменского района, ещё в мае появились дружные всходы пшеницы и овса, но вместе со всходами буйно поднялись и сорняки — овсюг ползучий, пырей, полынь. Массив пшеницы в 75 гектаров сплошь зарос полынью. Сорняки глушат посевы, но ни председатель артели Клочков, ни бригадир Конищев не организуют ухода за посевами.

Между прочим, до войны плотниковские колхозники успешно применяли различные способы борьбы с сорняками—и специальное выборонование корней сорных трав перед посевом, и ручную прополку. На борьбу с сорняками выходили всем колхозом: от мала до велика. Нынче этого нет. Налицо—недооценка серьёзной опасности, какую представляет массовая засорённость полей.

В колхозе 110 трудоспособных членов, а на прополке посевов занято только 17 человек, причём и эти люди лишь недавно вышли на работу.

Не лучше обстоят дела и в артелях «12 годовщина Октября», «Новый мир», «Путь к социализму» и «Победа», этого же сельсовета (председатель сельисполкома тов. Никифоров). Вместо того, чтобы потребовать от руководителей колхозов организации действительной борьбы с сорняками, в сельисполкоме то и дело заседают, выносят решения о необходимости прополочных работ, но дальше этого дело не идёт.

Ф. МОИСЕЕНКО.

СВОДКА

о выполнении плана молокопоставок государству районами Алтайского края на 10 июня 1946 года

(в процентах к годовому заданию)

№№ п/п	Районы	Всего	В том числе колхозы	В том числе индив. сдатч.
1.	г. Славгород	37,3	—	37,3
2.	г. Барнаул	33,0	—	33,0
3.	Белоглазовский	32,6	32,8	37,2
4.	Шелаболихинский	32,4	30,5	55,2
5.	Славгородский	32,2	27,5	51,3
6.	Чарышский	30,3	29,1	33,1
7.	Ст.-Бардинский	29,4	30,0	37,2
8.	Михайловский	29,2	31,7	29,8
9.	Знаменский	28,7	25,1	40,3
10.	Солонешенский	28,6	34,0	30,0
11.	Хабарский	28,5	30,6	36,7
12.	Тюменцевский	28,1	23,6	36,8
13.	Кулундинский	27,7	30,4	27,4
14.	Баевский	26,7	27,0	28,4
15.	Новичихинский	26,1	27,9	26,1
16.	Волчихинский	26,0	27,4	27,8
17.	Третьяковский	26,0	22,6	30,1
18.	Шарчинский	25,8	26,3	27,3
19.	Краснощёковский	25,1	29,0	22,2
20.	Парфёновский	25,0	20,1	27,7
21.	Шипуновский	24,8	23,3	33,8
22.	Алейский	24,6	27,1	20,2
23.	Каменский	24,6	23,2	26,8
24.	Марушинский	24,4	24,0	26,5
25.	Романовский	24,1	22,6	26,5
26.	У.-Калманский	24,0	26,7	19,6
27.	Ребрихинский	23,8	20,9	29,1
28.	Родинский	23,5	21,6	25,5
29.	Крутихинский	23,0	22,3	28,8
30.	Суетский	23,0	18,6	30,8
31.	Рубцовский	22,9	21,7	21,5
32.	г. Камень	22,8	—	22,8
33.	Косихинский	22,7	18,2	28,8
34.	Смоленский	22,6	22,9	17,6
35.	Локтевский	22,0	19,8	25,9
36.	Алтайский	21,9	23,6	16,0
37.	Павловский	21,5	17,2	33,7
38.	Б.-Истокский	21,3	18,7	25,0
39.	Грязнухинский	21,0	17,2	26,5
40.	Сростинский	21,0	16,9	18,4
41.	Поспелихинский	20,6	21,3	14,4
42.	Завьяловский	20,5	16,6	29,2
43.	Курьинский	20,5	16,7	26,7
44.	Троицкий	20,5	20,1	20,9
45.	Залесовский	20,4	14,3	27,2
46.	Калманский	20,3	23,4	20,2
47.	Угловский	20,2	17,5	24,9
48.	Табунский	19,9	19,1	23,0
49.	г. Бийск	19,3	—	19,3
50.	Петропавловский	19,3	19,4	21,3
51.	Бурлинский	18,9	21,2	15,6
52.	Змеиногорский	18,8	22,5	17,0
53.	Мамонтовский	18,7	15,3	23,8
54.	Ойротская обл.	18,6	16,6	35,6
55.	Ключевской	18,4	21,7	16,7
56.	Топчихинский	18,4	20,1	19,7
57.	Солтонский	18,1	12,4	25,7
58.	Зональный	18,0	13,8	18,1
59.	Тальменский	17,3	9,3	23,4
60.	Яминский	17,2	12,3	16,2
61.	Краюшкинский	16,8	16,5	18,4
62.	Тогульский	16,1	12,8	18,8
63.	Панкрушихинский	15,9	15,4	17,2
64.	У.-Пристанский	15,1	17,6	15,5
65.	г. Чесноковка	14,6	—	14,6
66.	Ельцовский	13,7	11,8	18,1
67.	Егорьевский	13,1	17,5	11,0
68.	Сорокинский	13,0	12,6	14,4
69.	Благовещенский	12,6	11,4	16,5
70.	Барнаульский	12,2	10,0	14,7
71.	Кытмановский	11,4	10,2	13,8
72.	г. Рубцовск	8,3	—	8,3

Больше внимания молокопоставкам

СМОЛЕНСКОЕ. **(По телефону от нашего соб. корр.).** На молочно-товарных фермах колхозов Смоленского района широко развернулось социалистическое соревнование за лучшую пастьбу, уход за скотом и за высокий надой молока. Заведующая МТФ колхоза «Вперёд» тов. Прокушева, взяв обязательство получить 20 центнеров молока на фуражную корову, вызвала на соревнование работников фермы колхоза имени К. Маркса. С первого дня выгона коров на подножный корм она организовала круглосуточную пастьбу. Доярки следят за своими группами коров, подкармливают их жмыхом. Наиболее слабым коровам готовят пойло. Тов. Лужкина работает дояркой 8 лет. По её совету организована трёхкратная дойка коров, а с 1 июня введена четырёхкратная дойка.

В результате правильного ухода за коровами и круглосуточной пастьбы доярки добились высокого надоя. Тов. Дужкина от 10 коров ежедневно надаивает по 110—120 литров, тов. Филатова от 8 коров — по 90—105 литров, что составляет в среднем на фуражную корову по 11—12 литров в день. Только за май по ферме надоено по 350 литров на корову и сдано в счёт молокопоставок 53 центнера.

Не отстают и работники молочно-товарной фермы колхоза имени К. Маркса. Они за май надоили на каждую корову по 3 центнера и выполнили план молокопоставок на 25 процентов.

Колхоз имени Жданова (председатель тов. Литвинцев, заведующий МТФ тов. Казанин) план молокопоставок в количестве 3234 литров выполнил к 28 мая. Здесь надой молока составил около 5 центнеров на корову. Близок к выполнению плана молокопоставок колхоз «Социалистический маяк» и ряд других.

Однако план молокопоставок в целом по району выполняется слабо. Отдельные работники заготовительного аппарата не проявили достаточной активности и инициативы, недооценили значения молокопоставок. Это, прежде всего, сказалось на выполнении плана молокосдачи индивидуальным сектором. По Катунскому сливному отделению план доведён 333 хозяйствам, а сдают молоко только 151. Заведующий сливным отделением тов. Беликов ограничивает свою работу тем, что принимает молоко, а с недоимщиками никакой работы не ведёт. Находящийся там агент районного уполномоченного Министерства заготовок тов. Чесноков также не беспокоится о выполнении плана молокопоставок. Не тревожит этот вопрос и председателя Катунского сельсовета тов. Лапшина. Катунский сельсовет майский план молокопоставок по индивидуальному сектору выполнил только на 10 процентов. Не лучше здесь и по колхозному сектору, выполнившему план на восемь процентов.

Плохо идёт сдача молока индивидуальным сектором в радиусе деятельности Солоновского маслозавода. Из двух тысяч хозяйств, получивших обязательства, сдают молоко 1218. Работники завода не ведут никакой работы с молокосдатчиками и даже не готовы принять и освоить нужное количество молока. Здесь недостаёт посуды и аппаратуры для переработки.

Маслозаводу предоставлено право принимать от трудящихся готовую продукцию (масло) в счёт молокопоставок. Тов. Тимченко почему-то обходит этот порядок заготовок. 30 килограммов масла, которое принесли крестьяне в счёт выполнения молокопоставок, он не принял.

Важнейшая задача директоров маслозаводов, агентов госпоставок, председателей сельсоветов и партийных организаций села—поддержать социалистическое соревнование работников молочно-товарных ферм, мобилизовать все индивидуальные хозяйства на быстрейшее выполнение плана молокопоставок.

И. МЕЛИКОВ.

Агроном А. ГЕОРГИЕВ.

ОБРАЗЦОВО ПРОВЕСТИ УХОД ЗА ПОСЕВАМИ

Большинство колхозов и совхозов края в этом году провели весенние полевые работы в лучшие агротехнические сроки. Пройден первый этап борьбы за урожай. Хорошее качество весеннего сева и прошедшие дожди создали условия для благоприятного роста и развития сельскохозяйственных культур. Колхозы и совхозы края вступили в новый период — период ухода за посевами.

Образцовый уход за посевами, подборонка и подкормка всходов, рыхление междурядий и прополка посевов от сорняков являются необходимыми условиями для получения высокого урожая сельскохозяйственных культур в 1946 году. Крайисполком и бюро крайкома ВКП(б) в постановлении «О мерах по уходу за посевами и борьбе с сорняками» поставили перед местными советскими, партийными органами и земельными работниками **уход за посевами и борьбу с сорняками, как одну из важнейших задач в дальнейшем под'ёме сельского хозяйства и повышении культуры земледелия.**

Необходимость намеченных мероприятий диктуется также и некоторыми особенностями нынешней весны, когда при длительном похолодании задерживалось прорастание сорняков, а наступившее потепление вызвало их массовое развитие.

В 1945 году многие колхозы и совхозы края недобрали большое количество урожая потому, что не организовали уход за посевами и допустили засорение полей сорняками.

Опыт работы передовых колхозов и звеньев показал, что при заботливом уходе за посевом можно получать ежегодно высокий и устойчивый урожай. Так, ордена Трудового Красного Знамени колхоз имени Молотова, Шипуновского района — председатель колхоза депутат Верховного Совета СССР тов. Гринько, колхоз «20 лет Октября», Усть-Пристанского района — председатель тов. Красовских, колхоз «Наука», Шарчинского района — председатель тов. Ваганов, и многие другие в 1944—1945 году получили урожай зерновых культур в 10—15 центнеров с гектара; звеньеводы-ефремовцы Ракитин (Белоглазово), Варивода (Волчиха), Гулла (Кулунда), Щербинин (Краснощёково) собрали по 16—30 центнеров с гектара.

Сорняки наносят огромный ущерб социалистическому земледелию. **Они отнимают у культурных растений влагу, питательные вещества и сильно иссушают почву.** Установлено, что осот розовый уносит с гектара 138,1 килограмма азота, 31 килограмм фосфорной кислоты, 166,9 килограмма калия, тогда как для высокого урожая пшеницы (30 центнеров с гектара) требуется: 86 килограммов азота, 38 килограммов фосфора и 83 килограмма калия. Большинство сорняков имеет развитую листовую поверхность, способствующую сильному испарению воды. Сорняки на один килограмм надземной массы испаряют воды в два раза больше, чем культурные растения. Это особенно надо учитывать в районах Кулундинской степи, где борьба с сорняками является одним из важнейших средств борьбы за влагу.

Сорняки очень хорошо приспосабливаются к неблагоприятным условиям и быстро размножаются. Одно сорное растение гулявника даёт семян свыше 700 тысяч штук, щерица —500 тысяч, курай—200 тысяч, лебеда — 100 тысяч, одно же растение зерновых даёт обычно 50—60 зёрен.

Быстро распространяясь на полях, сорняки значительно снижают урожай, а там, где посевы остаются без ухода, на сильно засорённых участках—полностью гибнут.

Поэтому не случайно, что в ряде колхозов Ребрихинского, Калманского, Павловского, Завьяловского, Тюменцевского, Хабарского, Каменского районов, где нарушалась агротехника посева и ухода за посевами, — урожай в 1945 году составлял 50—100 килограммов с гектара.

Помимо этого, **сорняки способствуют распространению сельскохозяйственных вредителей и болезней, повышают влажность зерна при уборке, затрудняют уборку урожая, портят и даже отравляют хлеб. Сорняки — злейший враг культурных растений, и с ними нужно вести постоянную борьбу. Задача состоит в том, чтобы хорошей обработкой и уходом за посевами быстрее ликвидировать засорённость на полях колхозов и совхозов.**

Наиболее распространенными сорняками в нашем крае являются: из однолетников — овсюг, мышей, лебеда или белая марь; из многолетников стержнекорневых — горькая полынь; из многолетников корнеотпрысковых — полевой вьюнок (повитель-берёзка), осот жёлтый и розовый; из многолетников корневищных — пырей ползучий, острец.

Основными мерами борьбы с сорняками являются: глубокая зяблевая пахота с предварительным лущением почвы, чёрные и ранние чистые пары, правильная предпосевная обработка посевов и уход за посевами. Сейчас на полях озимая рожь повсеместно находится в фазе трубкования, яровая пшеница в фазе третьего листа, а в южной части районов края ранние посевы начали куститься. Наступило время проведения большой работы по прополке посевов от сорняков и междурядной обработки пропашных культур.

Однако не во всех районах этому вопросу придаётся должное значение. До сих пор, как видно, не извлекли уроков прошлого года в Калманском, Ребрихинском, Павловском, Барнаульском районах, где сейчас на прополке почти не видно колхозников; технические культуры здесь зарастают сорняками, озимые также не прополоты. В колхозах не созданы звенья по уходу за посевами, не разработаны нормы выработки и оплаты труда, агрономы райзо и МТС в этих районах плохо организуют работу по борьбе с сорняками.

Посевы надо держать в чистом виде и полоть 2—3 раза. При прополке сорняки выдёргивать с корневой системой и немедленно убирать с поля. Нужно организовать скашивание сорняков на межах возле дорог, пустырей. Проверить все посевы, распахать огрехи, засеять просевы, определить порядок и меры борьбы с сорняками по каждому полю, участку.

Больше внимания должно быть уделено обработке пропашных культур: подсолнечника, картофеля, свеклы, кукурузы. Эти посевы необходимо поддерживать в чистом состоянии с разрыхленным верхним слоем почвы. На прополку и междурядную обработку пропашных культур надо поставить всё трудоспособное население колхозов с тем, чтобы эту работу провести в ближайшие 4—5 дней.

Ручная прорывка подсолнечника проводится при появлении первой пары настоящих листьев с оставлением растений в рядке на расстоянии 30 сантиметров друг от друга (для лесостепи) и 40 сантиметров (в степных районах).

Механизированное прореживание —прорывка всходов подсолнечника тракторами и культиваторами (букетировка)—проводится при наличии на погонном метре не менее 12 растений. Лапы культиватора тщательно оттачиваются и расставляются на специальной доске.

Ширина прореза и букета устанавливается в зависимости от густоты растений в рядках. Так, при ширине междурядий в 65 или 69 сантиметров и при наличии густоты всходов на один метр от 12 до 16 растений — ширина прореза должна составлять 35 сантиметров, а длина букета — 30 сантиметров; при густоте растений на один линейный метр свыше 16 — ширина прореза 40 сантиметров, а длина букета — 25 сантиметров.

Букетировку проводят тракторами У-2 и СХТЗ. Одновременно с букетировкой и культивацией междурядий проводится вручную оправка и прополка букетов с оставлением двух наиболее сильных растений в букете.

В смежных с пустыми букетами или имеющими по одному растению оставляется по три. В последующем междурядные обработки и ручные прополки подсолнечника проводятся по мере появления сорняков, но не менее трёх за лето. Глубина рыхления для первой культивации 3—8 сантиметров, для последующих 8—10 сантиметров.

Звеньеводы ефремовских звеньев для получения высокого урожая на своих участках широко проводят подкормку посевов, снабжая растения необходимой пищей в наиболее критический период вегетации.

Подкормка посевов проводится перед кущением, в период кущения и перед выходом растения в трубки.

Для подкормки ефремовцы употребляют навозную жижу, птичий помёт, овечий помёт и другие удобрения, которые разбавляются водой и вносятся из расчёта 2—3 тысячи вёдер на гектар.

Навозная жижа разбавляется 3—5 частями воды, птичий помёт 8—10. Примерные нормы внесения удобрений на гектар будут следующие: навозной жижи 3—5 тонн, птичьего помёта 4—5 центнеров, суперфосфата—2,5—3 центнера, сульфат-аммония 2 центнера, калийной соли — 1 центнер.

Для проведения подкормки посевов необходимо в каждом колхозе организовать ремонт и поделку подкормочных машин, использовать простейшие приспособления, бочки, деревянные ящики, выделив для звеньев необходимое тягло.

Следует особо подчеркнуть сейчас, при организации труда на прополке, важность широкого внедрения индивидуальной сдельщины. Передовые колхозы в нашем крае применяют индивидуальную сдельщину по уходу за пропашными культурами. Хорошо это дело поставлено в колхозах Ключевского, Рубцовского районов, где все технические культуры закреплены по рядкам за отдельными членами постоянных звеньев на весь период ухода. Правления колхозов здесь разработали и утвердили, вместе с колхозниками нормы выработки и оплату труда, определили кроме дополнительной оплаты зерном специальные премии лучшему звену, члену звена за хорошее проведение ухода за посевами. Как показывают первые дни работы звеньев, введение индивидуальной сдельщины значительно повысило ответственность каждого колхозника за выполненную работу, появилась большая заинтересованность в росте производительности труда, стало очень легко учитывать результаты труда, качество выполненной работы. Прекратились опоздания на работу, простои.

При индивидуальной сдельщине каждый колхозник стремится проявить свои способности, знания и смекалку, перевыполняя нормы в 2—3 раза. Индивидуальная сдельщина способствует развитию социалистического соревнования, укреплению трудовой дисциплины и дальнейшему внедрению звеньевой организации труда в бригадах.

Об этом наглядно свидетельствует пример работы в этом году звеньев в колхозах Ключевского района, переведённых на индивидуальную сдельщину. Выполняемая работа — прополка подсолнечника при разной засорённости.

Фамилия звеньевого	Колхоз	Дневная норма выработки на прополке подсолнечника 1 колхозником	Выполнено	% %
Бурьянова Ульяна	„3-й год пятилетки"	0,12	0,15-0,16	125-133
Ляшенко Ольга	„Украина"	0,10	0,13-0,14	130-140
Прудиева Варвара	„Украина"	0,10	0,12-0,13	120-130
Лопатникова	„Комсомолец"	0,15	0,20-0,22	133-146

На прополке зерновых культур в этих колхозах применяется мелкая групповая сдельщина, а на сильно засорённых посевах — индивидуальная сдельщина: каждому члену звена выделяется участок на 1—2 дня.

Крайисполком и бюро крайкома ВКП(б) определили меры по уходу за посевами и утвердили задания по прополке каждому району. Сейчас задача состоит в том, чтобы поднять широкие массы трудящихся на борьбу с сорняками, за чистоту колхозных полей, за проведение образцового ухода за посевами и высокую культуру земледелия.

Письма в редакцию

Чиновничье отношение к делу

В школах рабочей молодёжи начались экзамены. Это — ответственный и важный период в жизни рабочей молодёжи. Рабочая молодёжь учится без отрыва от производства, вкладывает очень большую энергию в дело повышения своего образования.

Наше правительство проявляет большую заботу о рабочей молодёжи. Имеются постановления СНК СССР от 21 июня 1945 года и ВЦСПС от 15 августа того же года, в которых определяется, что рабочей молодёжи на время экзаменов даётся 15-дневный отпуск добавочно к очередному отпуску с сохранением заработной платы.

Этим самым обеспечивается необходимый об'ём времени для успешной сдачи экзаменов.

К сожалению, не все хозяйственники выполняют постановления правительства и ВЦСПС. Так, например, директор Барнаульского вагоноремонтного пункта тов. Татосиенко и директор железнодорожного училища № 1 тов. Науменко не предоставили учащимся школ рабочей молодёжи законного отпуска. Это — бездушное отношение к нуждам молодёжи.

Н. ЯКИМОВА,
учительница 2-й Барнаульской школы рабочей молодёжи.

„Магазин закрыт"

У магазина Яминского совхоза выстроилась очередь. Время десять утра, а на дверях замок.

— Опять продавец проспал, — сказал кто-то из покупателей.

Сторож магазина пояснил, что его уже уволили.

Новый продавец Берденёв появился в двенадцатом часу. Поработал два часа и закрыл магазин. На следующий день он открыл магазин во втором часу, потом в третьем, а два дня совсем не открывал.

— Пожалуй этот продавец ещё покраше прежнего, — говорили в совхозе.

Бийская контора Алтайторга сняла с работы Берденёва, но на его место поставили такого же лентяя. Новый продавец является на работу во втором, в третьем часу, а иногда целыми днями на дверях красуется надпись «Магазин закрыт».

Г. САХАРОВ.

Усердие не по разуму

В один из летних дней из райцентра в Ново-Егорьевское сельпо поступило распоряжение — сделать дополнительную выпечку хлеба.

Председатель сельпо тов. Сметанин повертел в руках злополучную бумажку. Шутка ли сказать, дополнительную выпечку, а тут как на грех сельпо дров не имеет. Как же быть? Долго ли, коротко ли думал над этим вопросом председатель, но к вечеру в его голове созрело решение.

Когда над Ново-Егорьевкой опустилась ночная темь, Сметанин поставил задачу перед своим штатом.

— Мы должны изыскать дрова на месте, — заявил он.—Остальное зависит от вашей личной инициативы.

Получив задание, подчинённые разошлись по улицам Ново-Егорьевки. Проявляя инициативу, они тащили дрова из каждого двора.

Подвода не успевала подвозить их к хлебопекарне. К рассвету задание было перевыполнено. Вместе с дровами кто-то прихватил даже курицу, хотя она и не делала попыток к сопротивлению.

Когда рассветало, жители Ново-Егорьевки пошли искать свою пропажу и обнаружили дрова на усадьбе пекарни. Стали требовать немедленного возвращения дров. Особую настойчивость проявили те, у которых вместе с дровами потерялась курица.

Тов. Сметанин был удивлён таким оборотом дела.

— Курицу ещё туда-сюда, — заявил он. — А дрова не отдам. Ведь для вашей же пользы стараюсь.

В. ПОТАПОВ.

Итоги литературного конкурса „Алтайской правды"

26 декабря 1945 года редакцией газеты «Алтайская правда» был об'явлен пятимесячный конкурс на лучшее художественное произведение об Алтае (рассказ, стихи, очерк). Была рекомендована примерная тематика — боевые дела алтайцев на фронте, трудовые подвиги в тылу, будущее родного края.

На конкурс поступило около ста рукописей рассказов, стихов и других произведений. Жюри отметило массовость конкурса, актуальность тематики присланных на конкурс художественных произведений.

Однако, художественный уровень произведений ещё не достаточно высок. Жюри не нашло возможным присудить первые премии. Вторая премия, размером в 1000 рублей, присуждена Л. Горбань за стихи «Озеро Горькое», «Осень» и другие. Третья премия, размером в 500 рублей, присуждена А. Рогачеву за цикл стихов «Алтайские мотивы».

Жюри одобрило произведения т.т. А. Македонского («Песня об Алтае»), А. Демченко (рассказ «Томый»), А. Лобко (пьеса «Подарок»), И. Семенченкова (рассказ «Красивое сердце»), А. Лешкова (стихи «Мой Алтай» и друг.), М. Керченко (рассказ «Степная красавица»), В. Горбачева (рассказ «У отправного пункта»).

Премированные и одобренные жюри произведения, будут напечатаны в «Литературной странице» газеты «Алтайская правда» и в краевом литературно-художественном альманахе «Алтай».

Городской концерт художественной самодеятельности

На-днях в помещении Краевого драматического театра состоялся концерт победителей городского смотра художественной самодеятельности. Перед концертом участники самодеятельности и зрители прослушали доклад секретаря горкома ВКП(б) тов. Игнатик об итогах смотра художественной самодеятельности в Барнауле.

Победители городского смотра художественной самодеятельности премированы: 79 получили грамоты, 48—ценные подарки. Среди премированных — талантливые акробаты Терентьев и Черников, виртуоз-инструменталист Андреев, исполнители народных и жанровых песен Сухэр, Макутина, Кобяков.

Началось строительство трех колхозных гидростанций

В Усть-Коксинском аймаке Ойротии началось строительство трёх колхозных гидроэлектростанций на реках Кастахта, Терехта и Чендек общей мощностью в 208 киловатт. Электростанции дадут свет и электроэнергию 6 колхозам аймака, отделению Усть-Коксинского совхоза и МТС.

В этом году намечено также строительство сельских гидростанций в Чойском, Онгудайском, Шебалинском аймаках.

Над чем работают архитекторы Барнаула

Архитекторы города работают над проектами новых жилых домов для строительства 1946 года и над оформлением строящихся общественных зданий.

Архитектор В. Д. Берсан заканчивает работу над внутренним архитектурным оформлением клуба ордена Ленина завода транспортного машиностроения, который строится на Западном посёлке. Это будет одно из лучших зданий города. По проекту тов. Берсана зрительный зал украшен лепными деталями. Вдоль стен выступает ряд пилястров, заканчивающихся капителями. По верху идёт красиво орнаментованный карниз. Нижняя часть стен облицовывается полированным деревом. Потолок зала и портал сцены орнаментованы лепными украшениями. В клубе устроено высокое фойе с двусторонними антресолями. Во всём здании устраивается приточно-вытяжная вентиляция.

Помимо этого, архитектор Берсан работает над проектом 4-этажного жилого дома, который будет построен по Ленинскому проспекту. Эскизный проект утверждён, сейчас архитектор разрабатывает технический проект.

Архитектор И. В. Бурнадзян разрабатывает проект 16-квартирного жилого дома крайисполкома, который будет строиться по Социалистическому проспекту между Интернациональной и Пролетарской улицами.

Архитектор В. Л. Казаринов закончил внешнее оформление двух жилых домов станкостроительного завода на жилплощадке. По его проекту архитектурно оформляется 32-квартирный жилой дом ТЭЦ по Ленинскому проспекту.

Сейчас тов. Казаринов заканчивает работу над проектом архитектурного оформления здания гостиницы «Алтай». По его проекту над зданием устраивается бетонная балюстрада. Нижний этаж будет выделен, как стилобат, на который опираются верхние три этажа. Он будет разделан рустовкой на крупные камни и оштукатурен под шубу. Для оформления здания будут применены лепные кронштейны разного профиля и рисунка.

Коллектив работников городского архитектора под руководством тов. Казаринова приступил к работе над проектом большого 90-квартирного жилого дома для рабочих котлозавода. Проект предусматривает размещение в первом этаже магазина, кафе и парикмахерской.

Генеральный план Барнаула

Для составления генерального плана Барнаула прибыла бригада Ленинградского государственного института проектирования городов (Гипрогор). Возглавляет бригаду архитектор С. Л. Пермут, в её составе инженер-экономист Е. Р. Стрельцов и инженер Г. С. Мелик-Саркисова.

Бригада уже собрала все экономические и инженерные данные, необходимые для составления плана. К 15 июня будет закончено составление эскиза к генеральному плану, после чего он будет рассмотрен экспертизой и городскими и краевыми организациями.

Крупный успех фильма „Каменный цветок"

Большим успехом пользуется замечательный цветной фильм «Каменный цветок», созданный на основе уральских сказов П. Бажова. За десять дней барнаульский кинотеатр «Победа» дал 72 сеанса, обслужив 39.500 зрителей. Организованно (по предварительным заявкам) просмотрели фильм коллективы 22 предприятий и организаций города: ордена Ленина завода транспортного машиностроения, ордена Ленина станкостроительного завода, завода имени «Правды», Алтайского машиностроительного и педагогического институтов и другие.

Демонстрация картины продолжается.

Процесс главных немецких военных преступников в Нюрнберге

Утреннее заседание 12 июня

НЮРНБЕРГ, 12 июня. (ТАСС). Сегодня на утреннем заседании Трибунала французский обвинитель продолжал допрос подсудимого Зейсс-Инкварта.

После допроса Зейсс-Инкварта представителем французского обвинения, несколько вопросов подсудимому задал защитник Кальтенбруннера адвокат Кауфман. Затем к допросу подсудимого приступает представитель американского обвинения Додд. Он прежде всего устанавливает, что подсудимый ещё задолго до формального вступления в гитлеровскую партию был её активным последователем.

Далее обвинитель Додд, пред'являя различные документы и записи совещаний, несмотря на все увёртки подсудимого Зейсс-Инкварта, доказывает, что последний ещё задолго до захвата гитлеровцами Австрии проводил в этой стране гитлеровскую политику захвата и стремился к занятию видного положения в австрийском правительстве для того, чтобы оказывать на Австрию нужное Гитлеру давление.

Утреннее заседание 13 июня

НЮРНБЕРГ, 13 июня. (ТАСС). Сегодня на утреннем заседании, прежде чем приступить к продолжению слушания дела подсудимого Зейсс-Инкварта, Трибунал об'явил своё решение по поводу сокращения сроков дальнейшей работы обвинения и защиты. Учитывая, что обвинение по взаимной договорённости ограничило срок своих заключительных речей тремя днями, Трибунал указал защите, что она должна провести всю свою работу по защите интересов подсудимых в общей сложности в течение 14 дней.

После оглашения этого решения с возражениями против него выступили адвокаты Нельте, Кубушек и Людингхаузен. Главный обвинитель от СССР тов. Руденко и представитель американского обвинения Додд полностью поддержали решение Трибунала.

Выслушав мнение сторон, Трибунал об'явил, что он дополнительно рассмотрит возражения защиты, но в то же время предложил защитникам распределить между собой указанное для защиты время. После этого Трибунал приступил к продолжению слушания дела подсудимого Зейсс-Инкварта. Допрашивается свидетель Рейнер. Защитники Штейнбауэр и Кубушек задали Рейнеру несколько дополнительных вопросов, после чего допрашивается свидетель Гвидо Шмидт, который долгое время служил в министерстве иностранных дел Австрии и при канцлере Шушниге был министром иностранных дел.

Суд над Михайловичем и его сообщниками

БЕЛГРАД, 13 июня. (ТАСС). В конце вчерашнего заседания суда по делу Михайловича и его сообщников были установлены новые факты, свидетельствующие о сотрудничестве подчинённых Михайловича с оккупантами. Михайлович не только знал об этом сотрудничестве, но и давал на этот счёт прямые директивы.

Михайловичу на суде пред'является его телеграмма Евджевичу, в которой он предлагает использовать немцев «для того, чтобы легче добиться успеха в борьбе против партизан». Михайлович заявляет, что оружие, которое он получал из-за границы, он применял против всех, с кем боролся, в том числе против партизан.

Обвинитель предлагает Михайловичу карту оперативных действий с указанием расположения сил четников и их стыков с оккупантами. Этот документ полностью опровергает утверждения Михайловича о том, будто он защищался от партизан, а не нападал на них.

—Скажите, наконец,—спрашивает обвинитель,—сотрудничали ли ваши командиры с оккупантами в боях против партизан?

— Да, — признаёт Михайлович.

Обвинитель далее спрашивает, когда встретился Михайлович с английским полковником Бели? В декабре 1942 года, отвечает Михайлович. Он прибыл, как представитель миссии. У нас были разговоры о борьбе против оккупантов.

Михайлович говорит, что Бели сказал ему: надо уничтожить коммунистов и создать тем самым чистый тыл на случай высадки войск союзников на Далматском побережье. Я узнал тогда же у Бели, говорит Михайлович, что высадка будет здесь. Бели одобрил мой план наступления на партизан, с которым я его ознакомил.

Выясняя, в какой мере иностранные миссии были осведомлены о сотрудничестве Михайловича с оккупантами в борьбе против партизан, обвинитель пред'являет Михайловичу письмо английского офицера Хадсона, который рекомендовал Михайловичу встретиться с некоторыми четническими командирами, особенно успешно боровшимися против партизан. Вручив Михайловичу этот документ, обвинитель спрашивает: «Это подпись Хадсона»?. Михайлович снимает очки, внимательно разглядывает письмо и подтверждает, что это подпись Хадсона.

Политическое положение в Италии

РИМ, 12 июня. (ТАСС). 12 июня в Риме имели место попытки организации монархических демонстраций, пресечённые решительным вмешательством полиции и противодействием республиканской массы населения.

По сведениям вечерних газет, в столице в результате инцидентов насчитывается около 30 раненых. Выставлены усиленные наряды полиции. Полк карабинеров с бронемашинами и танками и взводом кавалерии охраняет дворец, где заседает правительство.

По последним сведениям, в Неаполе префектура издала распоряжение о запрете всяких манифестаций. Палата труда об'явила всеобщую забастовку в знак протеста против монархических провокаций.

РИМ, 13 июня. (ТАСС). Как передало сегодня утром римское радио, на вчерашнем заседании совета министров было оглашено адресованное председателю совета министров письмо Умберто Савойского, который заявляет о своём твёрдом намерении уважать волю большинства итальянцев, выраженную голосовавшими избирателями. «Эта воля. — говорится в письме, — будет известна из заявления и окончательного решения верховного кассационного суда, по закону призванного выполнить такую задачу».

После заседания совета министров де Гаспери ответил на несколько вопросов, заданных ему журналистами. Как сообщает агентство АНСА, де Гаспери заявил: правительство ограничилось тем, что приняло к сведению возникновение переходного режима и не издало никаких декретов, которые трактовали бы о полномочиях правительства. Правительство считает, что его единственной целью должно быть максимальное об'единение всех итальянцев. Поэтому правительство намерено всячески итти навстречу требованиям и желаниям населения и местных организаций.

Де Гаспери указал далее, что отныне он фактически является исполняющим обязанности главы государства и в случае необходимости использует свои полномочия.

Как сообщает агентство АНСА, статс-секретарь президиума совета министров Артезани заявил журналистам, что Умберто покинет сегодня Рим и будет ожидать окончательного заявления верховного кассационного суда, которое состоится, возможно, 18 числа.

От'езд Умберто Савойского в Лиссабон

РИМ, 13 июня. (ТАСС). Агентство АНСА сообщает, что Умберто Савойский покинул сегодня днём Рим и отправился в Лиссабон.

Опровержение ТАСС

Газета «Чжунянжибао» (орган ЦИК Гоминдана) на-днях опубликовала сообщение из Бейпина о том, что в Харбине, якобы, остаётся некоторое количество советских войск.

ТАСС уполномочен заявить, что указанное сообщение совершенно не соответствует действительности. Как известно из опубликованного 22 мая 1946 г. сообщения, вывод советских войск из Маньчжурии был полностью закончен 3 мая.

Подписание Советско-Афганского Соглашения по пограничным вопросам

13 июня с. г. Министр Иностранных Дел СССР В. М. Молотов и посол Афганистана г-н Султан Ахмед-хан, подписали Соглашение по пограничным вопросам.

Соглашение предусматривает установление государственной границы между Советским Союзом и Афганистаном по Тальвегу, а в несудоходной части — по середине рек Аму-Дарья и Пяндж, редемаркацию сухопутных участков советско-афганской границы, а также урегулирование некоторых других вопросов.

При подписании Соглашения с афганской стороны присутствовали: Советник Посольства Навид-хан, Секретарь Посольства Хашим-хан и др. С советской стороны присутствовали: Заместитель Министра Иностранных Дел СССР А. Я. Вышинский, член Коллегии Министерства Иностранных Дел СССР М. А. Силин, ответственные сотрудники Министерства Иностранных Дел СССР С. И. Сычёв, проф. И. С. Перетерский и др. (ТАСС).

На конференции лейбористской партии в Борнмуте

ЛОНДОН, 13 июня. (ТАСС). Вчера в прениях по вопросам внешней политики на конференции лейбористской партии в Борнмуте выступил с речью английский министр иностранных дел Бевин.

Бевин выразил своё несогласие с предложенной конференции резолюцией, в которой выражается сожаление «по поводу явной преемственности между политикой нынешнего правительства и традиционной политикой силы, проводимой консервативной партией», и содержится требование «возвращения к лейбористской внешней политике поддержки социализма и антиимпериалистических сил во всём мире».

В своей речи Бевин отстаивал проводимую им политику в вопросах о Палестине и Испании, в отношении Советского Союза и т. д.

После речи Бевина резолюция, критикующая внешнюю политику правительства, и резолюция, призывающая правительство ликвидировать существующие барьеры в области еврейской иммиграции, были взяты обратно.

Поставленные на голосование резолюция, требующая разрыва дипломатических отношений с Франко, и резолюция, критикующая министерство иностранных дел и дипломатический персонал, были отклонены.

Конференция отклонила также резолюцию, высказывающуюся в пользу принятия компартии в лейбористскую партию.

Была принята предложенная национальным союзом коммунальников и чернорабочих резолюция, одобряющая деятельность Бевина.

Положение в Индонезии

ГААГА, 12 июня. (ТАСС). Различные сообщения из Индонезии свидетельствуют о напряжённости положения на всём Индонезийском архипелаге. Как сообщает агентство АНП, серьёзные столкновения происходят в районе Бандунга, на Яве.

Агентство АНП официально сообщает, что 11 июня в Бандунг прибыл новый батальон голландской пехоты, заменивший британцев в одном из секторов города.

Продолжались боевые действия в районе Батавии.

АНП сообщает также, что в западной части острова Борнео наблюдалась повышенная боевая активность. Голландский флот патрулирует в Яванском море.

И. о. ответственного редактора
А. ШУМАКОВ.

ГОЛУБОЙ ТЕАТР.

Гастроли Красноярского краевого театра музыкальной комедии.

15 июня — **Ярмарка невест.**
16 июня — премьера **Мадемуазель Нитуш.**
17 июня — Спектакля нет.
18—19 июня — премьера **Сильва.**
Начало в 9 ч. вечера.

ГОРСАД. Ежедневно гулянья с 8 ч. вечера. Играет духовой оркестр клуба УМВД под упр. Крупчик.

В павильоне играет джаз-оркестр под упр. Цибарт К.

Предварительная продажа билетов с 3-х ч. дня.

КЛУБ МЕЛАНЖЕВОГО КОМБИНАТА.
Спектакли Алтайского краевого драматического театра.

15 и 16 июня—закрытие сезона—**Отелло.**
Начало спектаклей в 9 час. вечера.
Касса с 2 час. дня.

Кинотеатр «РОДИНА».

В голубом зале художественный фильм **Тахир и Зухра.**
Сеансы: в 2, 4, 6, 8, 10, 11-30 ч. веч.
В розовом зале художественный фильм **Высокая награда** (новая копия).
Сеансы: в 3, 5, 7, 9, 10-45 ч. веч.
В программах новые киножурналы.
Скоро: новый художественный фильм **Сыновья.**

Кинотеатр «ОКТЯБРЬ».

Звуковая кинокомедия **По щучьему веленью.**
Сеансы: в 2, 4, 6, 8, 10 час.

Кинотеатр «ПОБЕДА».

Цветной художественный фильм **Каменный цветок.**
В программе новый киножурнал.
Сеансы: в 12, 2, 4, 6, 8, 10, 11-30.
Принимаются коллективные заявки.

Утерянную круглую печать Алтайского геологического отделения считать недействительной.

Вниманию трудящихся, руководителей и главных бухгалтеров предприятий и учреждений! Срок обмена сберегательных билетов на свидетельства госгрудсберкасс **истекает 1 июля 1946 года.**

Лица, не пред'явившие сберегательные билеты до 1 июля 1946 года, теряют право на получение компенсации за неиспользованный отпуск в годы Отечественной войны.

Центральная сберкасса 152.

Томский электро-механический институт инженеров железнодорожного транспорта об'являет приём студентов в 1946 году. Институт готовит инженеров путей сообщения—механиков, инженеров путей сообщения—энергетиков и инженеров путей сообщения—по транспортной связи, сигнализации, централизации и блокировке. Срок обучения 5 лет. Условия приёма общие для втузов. Приём заявлений до 1 августа.

Студенты обеспечиваются: общежитием, повышенной стипендией от 210 до 400 рублей в месяц, рабочей продовольственной карточкой, дополнительным питанием и столовой института, пользуются всеми правами железнодорожников.

При ТЭМИИТ'е имеется заочное отделение, которое готовит инженеров полного профиля, по всем указанным специальностям института. Условия приёма те же, что и на очное отделение, но без ограничения возраста.

Заявление, автобиографию, подлинный аттестат об образовании и три фотокарточки направлять по адресу: гор. Томск, проспект Ленина, 35, начальнику ТЭМИИТ'а.

Кожин Владимир Николаевич, проживающий на жилплощадке, дом 15, кв. 34, возбуждает дело о расторжении брака с **Кожиной** Ниной Дмитриевной, проживающей в гор. Чесноковка, подсобное хозяйство ВРЗ. Дело подлежит рассмотрению в нарсуде 2 участка, Октябрьского района, гор. Барнаула.

СПРАВОЧНАЯ ТАБЛИЦА

29-го тиража выигрышей Займа Третьей Пятилетки (выпуск первого года), состоявшегося 15 февраля 1946 г. в гор. Москве. Выигрыши выпали на следующие номера серий во всех 61 разрядах беспроигрышного выпуска займа:

№№ серий	№№ серий	№№ серий	№№ серий
40028	44751	49562	54088
40088	44874	49579	54230
40107	44929	49606	54284
40110	44974	49715	55316
40135	45093	49765	55375
40274	45153	49890	55753
40295	45327	49938	55798
40387	45395	50254	55925
40435	46130	50350	56180
40666	46160	50364	56197
40842	46327	50660	56237
41074	46341	50691	56392
41274	46423	50731	56512
41479	46431	50844	56555
41558	46448	51130	56561
41677	46690	51134	56648
41784	46941	51142	56735
41925	46967	51253	56886
42206	46981	51561	56890
42247	47043	51566	57307
42321	47082	51575	57493
42371	47207	51638	57597
42412	47214	52124	57672
42709	47467	52328	57861
43123	47734	52333	58328
43125	47812	52419	58358
43476	48289	52515	59013
43549	48309	52843	59029
43702	48364	52917	59055
43738	48747	53204	59060
43915	48778	53402	59580
43999	48794	53501	59675
44099	49002	53620	59723
44248	49044	53622	59800
44275	49084	53629	59821
44352	49275	53633	59939
44568	49295	53804	59968
44688	49500		

Алтайское краевое управление госгрудсберкасс и госкредита.

Полянская Вера Фадеевна, проживающая по ул. Морозова, 23, возбуждает дело о разводе с **Полянским** Фёдором Яковлевичем, проживающим по ул. Анатолия, 288.

Дело подлежит рассмотрению в нарсуде 2-го участка, Центрального района, гор. Барнаула.

Дальстрою для работы на крайнем Севере в районе Колымы—Чукотки требуются инженеры и техники всех специальностей, специалисты автомобильного, морского, речного и авиационного транспорта, специалисты связи, бухгалтеры, экономисты, плановики, финансисты, агрономы, зоотехники, ветеринарные врачи, медицинские врачи, товароведы, шоферы.

Условия найма: договор заключается на три года. Оклады по соглашению. За каждые 6 месяцев работы выплачивается 10 проц. надбавки к окладу. При выезде выплачиваются под'ёмные в размере двухмесячного оклада. За время нахождения в пути к месту работы выплачивается зарплата в размере 50 проц. оклада и суточные по 20 рублей в сутки. Оплачивается стоимость проезда и провоза багажа работника и членов его семьи. Жилплощадь бронируется на весь период работы в Дальстрое, независимо от ведомственной принадлежности дома.

С предложениями и за справками обращаться по адресу: г. Семипалатинск, ул. Советская, 51, управление МВД, отделение найма.

ТРЕБУЮТСЯ:

Конторе бланкоиздательства — бухгалтеры, сторожа, рабочие на склад.
Обращаться: просп. Социалистический, 21.

Крайкому союза мясомолочной промышленности срочно — бухгалтер, машинистка и мед-врач. Зарплата по соглашению.

Обращаться: ул. Пушкинская, 36, (при гормолзаводе).

ТЕЛЕФОНЫ РЕДАКЦИИ И ИЗДАТЕЛЬСТВА: зам. редактора 15—48, отв. секретарь 18—12, партийный отдел, отдел культуры и быта 4—71, промышленно-транспортный 8—30, отдел писем трудящихся 19—22, сельскохозяйственный отдел 15—84, зам. управляющего издательством 7—34, междугородний 17—78, дежурный телефон (круглые сутки) 3—46, стол заказов 3—06, главный бухгалтер 5—78, плановый отдел и отдел об'явлений 20—25, отдел кадров 16—71, проходная будка 21—39.

АГ 16243. Издательство «Алтайская правда», г. Барнаул, Короленко, 105. Тираж 45.000 экземпляров.