ПРОЛЕТАРИИ ВСЕХ СТРАН, СОЕДИНЯЙТЕСЬ!

АЛТАЙСКАЯ ПРАВДА

Орган Алтайского краевого, Барнаульского городского комитетов ВКП(б) и краевого Совета депутатов трудящихся

№ 118 (7532) | Среда, 12 июня 1946 г. | ЦЕНА 20 КОП.

Сегодня в номере:

Советско-югославское коммюнике о пребывании в Москве Югославской Правительственной Делегации во главе с Председателем Совета Министров Федеративной Народной Республики Югославии Маршалом Иосипом Броз-Тито (1 стр.).
От'езд из Москвы Югославской Правительственной Делегации во главе с Маршалом Иосипом Броз-Тито. (1 стр.).
Вручение орденов и медалей Федеративной Народной Республики Югославии маршалам и генералам Красной Армии (1 стр.).
Заявление Маршала И. Броз-Тито (1 стр.).
Председателю Совета Министров СССР Сталину (1 стр.).
Заместителю Председателя Совета Министров СССР, Министру Иностранных Дел Вячеславу Молотову (1 стр.).
Выставка, посвящённая жизни и деятельности М. И. Калинина (1 стр.).
В ВЦСПС. О медицинском обслуживании рабочих и служащих (1 стр.).
По нашему краю. (1 стр.).
ПАРТИЙНАЯ ЖИЗНЬ. **А. Фетисова.** Теоретическая конференция партийного актива (2 стр.).
А. Голубков. Мудрый воспитатель молодёжи (2 стр.).
С. Шемековский. О заочном обучении учителей (2 стр.).
В крайисполкоме (2 стр.).
ВМЕСТО ФЕЛЬЕТОНА. **В. Чиликин.** «По распоряжению директора» (2 стр.).
А. Шестаков. Любители междупарья (3 стр.).
В. Бахолдина. Советы трактористам-тысячникам. (3 стр.).
А. Лаврецкий. Гений русской критики (к 135-летию со дня рождения В. Г. Белинского) (3 стр).
Об опровержении ТАСС по поводу сообщения афинского корреспондента Анатолийского агентства (4 стр.).
Процесс главных немецких военных преступников в Нюрнберге (4 стр.).

Организованно провести сеноуборку и силосование

НАШ край накануне сенокоса. Ряд колхозов Локтевского, Рубцовского, Угловского и некоторых других районов уже приступили к косовице трав. В ближайшие дни начнётся массовое сенокошение. Образцово провести сеноуборку и силосование, выполнить план накопления кормов каждым районом, колхозом и совхозом — такова важнейшая хозяйственно-политическая задача райисполкомов, райкомов ВКП(б) и всех работников сельского хозяйства.

В прошлом году в колхозах и совхозах края имели место далеко не единичные случаи истощения и падежа скота от бескормицы. Почему так получилось? Разве бедны сенокосные угодия в нашем крае, разве не было возможности заготовить достаточное количество силоса? В том то и дело, что все эти возможности были. Однако некоторые районные руководители и председатели колхозов не проявили подлинно большевистской заботы о животноводстве, не организовали по-настоящему заготовку грубых и сочных кормов и нанесли тем самым значительный ущерб животноводству.

Уроки прошлого года должны послужить серьёзным предупреждением. Нельзя допустить, чтобы и нынче колхозы испытывали недостаток в грубых и сочных кормах для скота. Травостой нынче хороший. Кормов может быть заготовлено с избытком. Дело за тем, чтобы в оставшиеся считанные до начала сеноуборки дни полностью и повсеместно закончить подготовку к сенокосу и провести его до начала косовицы хлебов.

Надо сказать, что во многих районах края подготовка к сенокосу идёт медленно, недопустимо затягивается ремонт сеноуборочного инвентаря. На первое июня в целом по краю было отремонтировано всего лишь тридцать процентов сенокосилок и менее половины общего количества конных граблей.

Такая медлительность ничем не может быть оправдана. Причина её кроется в той вредной очерёдности сельскохозяйственных работ, которая нередко ещё имеет место в наших колхозах и совхозах.

Некоторые председатели колхозов Павловского района рассуждают так: «Вот отсеемся, тогда и будем думать о сенокосе». После этого не приходится удивляться, что в районе не отремонтировано и одной трети сеноуборочного инвентаря. Председатель Павловского райисполкома тов. Трунов и секретарь райкома ВКП(б) тов. Меркушев, видимо, забыли, что прошлой зимой в колхозах района пало от бескормицы большое количество скота. А если они помнят об этом, то почему и в нынешнем году проваливают подготовку к сеноуборке?

Не лучше обстоят дела в Косихинском районе. Ремонт сенокосилок и конных граблей здесь недопустимо затянули. Колхозы не обеспечены таким инвентарём, как вилы, косы, ручные грабли. Из семи колхозов Верх-Жилинского сельсовета к сеноуборке не подготовился ни один. Руководители некоторых колхозов, вместо того, чтобы организовать изготовление ручного сеноуборочного инвентаря, составляют фиктивные сводки о том, что этим инвентарём колхозы, якобы, обеспечены. Они рассчитывают, что никто проверять их не будет. И действительно: райком партии, райисполком и его отдел животноводства довольствуются сводками и заверениями, что «план заготовки кормов будет безусловно выполнен», хотя все эти заверения построены, пока, на песке.

О стиле работы районного отдела животноводства можно судить уже по тому, что этот отдел до сих пор не установил колхозам планов заготовки сена и силоса. Не удивительно, что такая вялость в работе отдела животноводства и его заведующего тов. Власова передаётся и руководителям колхозов, которые больше «обсуждают вопрос», чем практически готовятся к сеноуборке.

Нельзя далее медлить с ремонтом сеноуборочного инвентаря. Надо приложить максимум усилий, использовать все средства и возможности, чтобы в самом непродолжительном времени полностью завершить ремонт сенокосилок, лобогреек, конных граблей, чтобы в каждом колхозе изготовить необходимое количество ручных граблей, вил, волокуш.

В нынешнем году надо заготовить грубых кормов в переводе на сено не менее тридцати центнеров на одну голову взрослого крупного рогатого скота, в том числе сена не менее 23 центнеров и силоса не менее 6 тонн на каждую голову. Этого можно и необходимо добиться путём правильной организации труда на сеноуборке, путём развёртывания массового социалистического соревнования за выполнение и перевыполнение норм каждым косцом и машинистом сенокосилки.

Решением крайисполкома установлены сезонные задания для колхозов и совхозов — выработать до 1 августа на каждую конную сенокосилку не менее 120 гектаров, на широкозахватную — 600 гектаров и на каждого ручного косца — не менее 20 гектаров сенокосной площади. Правления колхозов и первичные партийные организации обязаны ознакомить всех колхозников с нормами выработки и условиями оплаты труда, раз'яснить им порядок поощрения за успешное выполнение заданий на сеноуборке.

Сенокосные участки должны быть уже сейчас закреплены в натуре за бригадами и звеньями, должна быть организована групповая и индивидуальная сдельщина на сеноуборочных работах.

Большую роль в проведении сеноуборки должны сыграть машинно-тракторные станции. Чтобы улучшить использование широкозахватных тракторных сенокосилок, в каждой МТС, имеющей больше одной широкозахватной сенокосилки, нынче создаются специализированные машинно-сенокосные отряды во главе с наиболее опытными бригадирами тракторных бригад. Дело чести каждого машинно-сенокосного отряда — выполнить и перевыполнить сезонные задания, убрать не менее 600 гектаров на одну широкозахватную сенокосилку.

Надо, чтобы промышленные предприятия, изготовляющие запасные части для сенокосных машин и орудий, полностью обеспечили сельское хозяйство края всеми необходимыми деталями к сенокосилкам и конным граблям. Партийные и хозяйственные руководители этих предприятий должны рассматривать изготовление запасных частей наряду с выполнением основной производственной программы, как дело столь же важное и ответственное.

Наряду с сеноуборкой, необходимо повсеместно развернуть силосование с тем, чтобы до начала хлебоуборки выполнить план закладки силоса не менее, чем на 70 процентов. Все силосные ямы и траншеи должны быть уже сейчас полностью отремонтированы, а там, где их нехватает, необходимо подготовить новые. Особенно это касается Егорьевского, Павловского, Крутихинского и некоторых других районов, где к ремонту силосных ям и траншей по существу ещё не приступали.

Заготовка кормов является одной из основных сельскохозяйственных кампаний. Обязанность местных партийных и советских организаций — повседневно руководить ходом сенокошения и силосования, мобилизовать колхозников на выполнение планов заготовки кормов, а значит — на борьбу за под'ём животноводства, за осуществление грандиозной программы послевоенного развития народного хозяйства и экономики нашей страны.

В ВЦСПС

О медицинском обслуживании рабочих и служащих

Президиум ВЦСПС принял постановление о дальнейшем улучшении медицинского обслуживания рабочих и служащих.

В прошлом году значительно расширилась сеть поликлиник, амбулаторий и здравпунктов при промышленных предприятиях. Новые лечебные учреждения открыты в Днепропетровске, Днепродзержинске, Медногорске, Николаеве, Минске и других крупных рабочих центрах. Свыше 100 ночных санаториев организовано при фабриках и заводах Москвы, Ленинграда, Киева, Харькова, Свердловска, Магнитогорска и т. д.

Однако план восстановления и строительства лечебных учреждений в ряде пострадавших от немецко-фашистской оккупации районов не выполняется. Слабо привлекаются деятели медицинской науки к изучению вопросов борьбы с заболеваемостью и травматизмом в некоторых отраслях промышленности и на отдельных предприятиях.

Президиум ВЦСПС предложил профсоюзным организациям установить постоянный контроль над восстановлением и строительством больниц, поликлиник и амбулаторий, расширением сети учреждений по охране материнства и детства. Особое внимание нужно уделить дальнейшему улучшению медицинской помощи инвалидам Отечественной войны.

Профорганизациям поручено добиться открытия пунктов травматологической помощи на предприятиях, восстановить во всех цехах санитарные посты, обучить страховых делегатов правилам подачи первой помощи. Необходимо проводить совместно с органами здравоохранения обмен опытом передовых лечебных и профилактических учреждений.

До 1 июля должны быть восстановлены во всех районах и городских амбулаториях и поликлиниках советы содействия улучшению медицинского обслуживания. В течение года будут организованы медикосанитарные части: 14—на предприятиях металлургической промышленности, 10—на нефтяных промыслах и 95—на угольных шахтах.

(ТАСС).

Советско-югославское коммюнике о пребывании в Москве Югославской Правительственной Делегации во главе с Председателем Совета Министров Федеративной Народной Республики Югославии Маршалом Иосипом Броз-Тито

8 июня закончены переговоры между Правительством СССР и Правительственной Делегацией Федеративной Народной Республики Югославии.

В переговорах, которые имели место между Председателем Совета Министров СССР И. В. Сталиным, Министром Иностранных Дел В. М. Молотовым и Министром Внешней Торговли А. И. Микояном, с одной стороны, и Правительственной Делегацией Югославии во главе с Председателем Совета Министров Федеративной Народной Республики Югославии Маршалом Иосипом Броз-Тито, с другой стороны, были рассмотрены, в соответствии с советско-югославским Договором о дружбе, взаимной помощи и послевоенном сотрудничестве от 11 апреля 1945 года, интересующие обе стороны вопросы и было достигнуто полное согласие по всем вопросам, касающимся экономического сотрудничества, торговли, материального снабжения Югославской Армии и тесного культурного и политического сотрудничества.

Правительство СССР согласилось снабжать Югославскую Армию вооружением, боеприпасами и т. д. на условиях долгосрочного кредита, а также содействовать восстановлению собственной военной промышленности в Югославии.

Торговые переговоры, которые велись между обоими Правительствами, закончились успешно заключением Соглашения о взаимных поставках товаров. Советское Правительство пошло самым широким образом навстречу потребностям югославской экономики, как в отношении сырья, так и в отношении технических и других материалов.

Приняты решения в отношении тесного экономического сотрудничества между обеими дружественными странами.

Переговоры протекали в атмосфере сердечности и полного взаимопонимания.

От'езд из Москвы Югославской Правительственной Делегации во главе с Маршалом Иосипом Броз-Тито

10 июня из Москвы выехали Председатель Совета Министров Федеративной Народной Республики Югославии Маршал Иосип Броз-Тито и другие официальные лица, входившие в состав Делегации.

Одновременно из Москвы выехал посол СССР в Югославии А. И. Лаврентьев.

На Центральном аэродроме от'езжающих провожали Заместитель Председателя Совета Министров СССР и Министр Иностранных Дел СССР В. М. Молотов, Заместитель Министра Иностранных Дел СССР В. Г. Деканозов, Заместитель Министра Внешней Торговли СССР И. Ф. Семичастнов, Заместитель Начальника Генерального Штаба Вооружённых Сил СССР генерал-полковник С. М. Штеменко, Заместитель Председателя Моссовета М. А. Яснов, Комендант г. Москвы генерал-лейтенант К. Р. Синилов, ответственные сотрудники Министерства Иностранных Дел СССР, Министерства Вооружённых Сил СССР и Министерства Внешней Торговли СССР.

От'езжающих также провожали члены посольства Федеративной Народной Республики Югославии в Москве во главе с послом г-ном В. Поповичем и главы посольств и миссий, аккредитованных в Москве.

При проводах был выстроен почётный караул и были исполнены государственные гимны Федеративной Народной Республики Югославии и СССР.

Аэродром был украшен югославскими и советскими флагами.

Вручение орденов и медалей Федеративной Народной Республики Югославии маршалам и генералам Красной Армии

9 июня, в Москве состоялось вручение наград Федеративной Народной Республики Югославии маршалам, генералам и офицерам Красной Армии.

В короткой речи, обращённой к советским маршалам, генералам и офицерам, Председатель Совета Министров Федеративной Народной Республики Югославии Маршал Иосип Броз-Тито отметил выдающиеся заслуги Красной Армии и её полководцев в деле разгрома общего врага и освобождения Югославии от немецко-фашистских захватчиков и затем по поручению Президиума Народной Скупщины Югославии вручил ордена награждённым.

Первым получает награду Маршал Советского Союза А. М. Василевский. Затем ордена и медали были вручены адмиралу флота Н. Г. Кузнецову, генералу армии А. В. Хрулёву, Главному маршалу артиллерии Н. Н. Воронову, маршалу артиллерии Н. Д. Яковлеву, маршалу инженерных войск М. П. Воробьёву, маршалу войск связи И. Т. Пересыпкину, генерал-полковнику С. М. Штеменко, генерал-полковнику И. В. Шикину и другим.

С ответной речью от имени награждённых выступил Маршал Советского Союза А. М. Василевский.

Заявление Маршала И. Броз-Тито

На аэродроме перед от'ездом Маршал Иосип Броз-Тито заявил перед микрофоном:

«Я и мои сотрудники из Правительственной Делегации уезжаем под глубоким впечатлением всего того, что мы здесь, в Москве, видели и пережили.

Нас везде встречали и принимали с искренним чувством любви и внимания. Везде мы видели истинное чувство дружбы и любви к новой Федеративной Народной Республике Югославии.

Мы очень тронуты и счастливы тем, что Советское Правительство, особенно великий Сталин, полностью поняли наши трудности при восстановлении страны и пошли нам навстречу во всех вопросах. Соглашения, которые мы здесь заключили с Советским Правительством, имеют для Югославии очень большое значение в её усилиях для восстановления разрушенной страны. Всё это свидетельствует о том, что народы Югославии имеют в лице Советского Союза самого искреннего друга и защитника.

Я от всей души, от своего имени и от имени народов Югославии благодарю за всё это Советское Правительство и великого друга Югославии Генералиссимуса Сталина.

Да здравствует нерушимая дружба между Советским Союзом и Федеративной Народной Республикой Югославии!

Да здравствует великий Сталин!».

ПРЕДСЕДАТЕЛЮ СОВЕТА МИНИСТРОВ СССР СТАЛИНУ

Глубокоуважаемый Господин Председатель, я покидаю Вашу страну с чувством глубокого удовлетворения и благодарности Правительству Советского Союза, которое своей мудрой политикой скрепило братскую дружбу наших народов. Уверен, что сотрудничество наших народов будет всё больше углубляться и крепнуть.

ПРЕДСЕДАТЕЛЬ СОВЕТА МИНИСТРОВ ФЕДЕРАТИВНОЙ НАРОДНОЙ РЕСПУБЛИКИ ЮГОСЛАВИИ ТИТО.

МОСКВА, 10 июня 1946 года.

Заместителю Председателя Совета Министров СССР Министру Иностранных Дел Вячеславу Молотову

Глубокоуважаемый Господин Министр!

Покидая Вашу героическую страну, шлю Вам мой сердечный привет и выражения глубокой благодарности за Ваш тёплый приём. Беседы, которые я имел честь вести с Вами, во время моего пребывания в Москве, останутся навсегда в моей памяти и ещё больше укрепят дружбу наших народов.

ПРЕДСЕДАТЕЛЬ СОВЕТА МИНИСТРОВ ФЕДЕРАТИВНОЙ НАРОДНОЙ РЕСПУБЛИКИ ЮГОСЛАВИИ ТИТО.

МОСКВА, 10 июня 1946 года.

Выставка, посвященная жизни и деятельности М. И. Калинина

В музее Революции СССР открылась выставка, посвящённая памяти Михаила Ивановича Калинина. На выставке представлены художественные портреты, скульптурные бюсты, фотографии и многочисленные исторические документы, характеризующие М. И. Калинина, как великого революционера, одного из активнейших строителей и виднейших руководителей большевистской партии и советского государства, верного соратника Ленина и Сталина.

В первом разделе, посвящённом подпольной деятельности товарища Калинина, собраны фотоснимки и фотокопии с документов царской охранки, рассказывающие о постоянной слежке, которой подвергался Михаил Иванович. Среди документов — справка министра внутренних дел от 11 января 1901 года о запрещении проживать М. И. Калинину в 26 губерниях России.

Один из разделов показывает революционную работу товарища Калинина, которую он проводил в 1905 году. Многие документы и фотографии красноречиво рассказывают о деятельности Михаила Ивановича на посту Председателя ВЦИК.

На выставке много подарков, присланных товарищу Калинину рабочими, колхозниками и представителями советской интеллигенции. На столе—большой альбом с золотой надписью:

«Тому, кого вся страна называет наш «Калиныч», тому, кого Средняя Азия называет «Катта-Аксакал». Всесоюзному старосте М. И. Калинину преподносят эту папку газета «Правда Востока» и рабочие типографии «Советский Восток».

Здесь же альбом с фотографиями М. И. Калинина, снятыми во время его поездок по фронтам с агитпоездом в годы гражданской войны, и папка с письмами-воспоминаниями о Калинине его земляков из села Верхняя Троица.

Среди подарков—красное знамя, присланное товарищу Калинину польскими коммунистами в ознаменование девятой годовщины Октябрьской революции, две художественные картины, вытканные из шёлка—подарок китайских текстильщиков, шахтёрская лампочка, присланная бельгийскими шахтёрами и др.

На выставке привлекают внимание большая картина художника Покаржевского — «Михаил Иванович Калинин вручает акт на вечное пользование землёй колхозникам артели имени Сталина, Алма-Атинского района, Казахской ССР», портрет М. И. Калинина, написанный художником Архиповым, и скульптурный бюст работы скульптора Манизера.

ПО НАШЕМУ КРАЮ

Ателье модельной обуви

Барнаульская промысловая артель «Алтайский скороход» в ближайшее время открывает ателье модельной обуви. Помещение капитально ремонтируется, оборудуется приёмная, витрины. На устройство ателье будет израсходовано 73 тысячи рублей.

Ателье будет выпускать до ста пар мужской и дамской модельной обуви в месяц.

Прибыль воды на Оби

За последнее время на Оби наблюдается сильная прибыль воды. 13 мая горизонт воды в Оби в районе Барнаула исчислялся в 191 сантиметр, на 10 июня он достиг здесь 556 сантиметров.

Ожидается, что в районе Барнаула вода в ближайшие дни будет ещё прибывать: в Усть-Пристани горизонт воды 600 сантиметров.

В Барнаульском техническом участке водных путей Обского бассейна прибыль воды в Оби об'ясняют, главным образом, усиленными осадками и снеготаянием в Алтайских горах.

Открытие парка в Рубцовске

Состоялось открытие городского парка культуры и отдыха имени С. М. Кирова в Рубцовске.

Парк хорошо украшен и иллюминирован. Вдоль аллей установлены постаменты с бюстами руководителей партии и правительства. Красочные плакаты о новом пятилетнем плане, транспаранты развешены по всему парку.

На специальных площадках оборудована библиотека и читальня, имеются настольные игры. В день открытия в центре парка были устроены массовые танцы. Весь вечер играл духовой оркестр и аккордеон. На сцене Зелёного театра с большим успехом выступали участники художественной самодеятельности АТЗ.

Колхозы «Путь Ворошилова» и «Завет Ильича», Кытмановского района, начали постройку водяной мельницы. На сооружение плотины вышло больше сотни колхозников.

НА СНИМКЕ: Земляные работы на плотине.

Фото Н. Калинина.

Победа футболистов „Трактора“

9 июня на стадионе «Динамо» состоялся футбольный матч на первенство сибирской зоны между новосибирской командой «Трактор» и победителем городского розыгрыша командой «Трактор» (Барнаул).

В первом тайме атаки с обеих сторон долгое время оставались безрезультатными. В конце первого тайма гости забивают один за другим два мяча в ворота барнаульцев. Первый тайм окончился со счётом 2:0 в пользу новосибирцев.

Во втором тайме барнаульцы захватили инициативу в свои руки и держали её до конца игры. Мяч не сходит с поля гостей. В течение этого тайма барнаульцы забили три мяча в ворота гостей, не пропустив в свои ворота ни одного мяча. Матч закончился счётом 3:2 в пользу барнаульской команды «Трактор». Это первый успех барнаульской команды «Трактор» в розыгрыше на первенство сибирской зоны.

Следующая игра в Барнауле состоится 17 июня между командой «Трактор» и новосибирской командой. Сейчас команда «Трактор» выезжает в город Прокопьевск, где 14 июня состоится матч с командой города.

Помощь колхозному пчеловодству

Колхозы Кулундинской степи совсем недавно начали заниматься пчеловодством. Только в 1938—39 годах начался массовый завоз пчёл в эти районы. Пчеловодство в степи дало прекрасные результаты. Колхозы получили высокие доходы от реализации мёда и воска, повысилась урожайность полей, опылённых насекомыми. Поэтому увеличился и спрос колхозов на пчёл.

Чтобы удовлетворить запросы колхозов степных районов, крайземотдел в этом году организовал в Панкрушихинском районе специальную разведенческую пасеку на 40 пчелосемей.

Перед разведенческой пасекой поставлена задача — обеспечить в ближайшие годы все колхозы Кулундинской степи пчёлами. Кроме получения роёв пасека будет заниматься вопросами племенного дела в пчеловодстве. Получение высококачественных пчелиных маток и снабжение ими колхозных пасек в значительной мере повысит продуктивность и доходность колхозов от пчеловодства.

В Уч.-Пристанском районе крайземотдел организует образцово-показательную пасеку на 50 пчелосемей. Задачи этой пасеки будут состоять в том, чтобы на практике, в условиях Алтая, применять последние новинки пчеловодства, обобщать опыт передовиков пчеловодства и распространять его на все колхозные пасеки края. На пасеке будут образцово поставлены пасечные работы, селекционно-племенные работы и контрольно-производственный учёт. Всё это будет служить наглядным пособием для колхозных пчеловодов.

Ранние овощи и грибы

На колхозных рынках Барнаула увеличивается подвоз ранних овощей. 10 июня в зелёных рядах базаров продавалось много редиса и свежего лука. Можно было купить ранние огурцы, петрушку, укроп.

Появились также в продаже первые грибы.

ПАРТИЙНАЯ ЖИЗНЬ

Теоретическая конференция партийного актива

Самостоятельное и глубокое изучение партийными кадрами истории и теории большевистской партии неизбежно вызывает желание проверить результаты своей работы, обменяться мнениями и этим прочнее закрепить приобретённые знания. Опыт показал, что одной из форм такой проверки и закрепления знаний являются теоретические конференции и собеседования. Учитывая запросы товарищей, отдел пропаганды Бийского горкома ВКП(б) организовал теоретическую конференцию по книге товарища Сталина «О Великой Отечественной войне Советского Союза».

Конференции предшествовала большая и серьёзная подготовка со стороны городского партийного кабинета. Были разработаны и распространены среди участников конференции планы докладов, подобрана соответствующая литература к ним. Библиотека горпарткабинета оформила выставку литературы. По шести докладам готовилось 14 человек. В течение месяца мы провели 64 индивидуальных консультаций для докладчиков и других участников конференции.

Утверждённые на конференции шесть докладов охватывали следующие темы: «Историческое значение книги товарища Сталина «О Великой Отечественной войне Советского Союза», «Происхождение и характер второй мировой войны», «Учение товарища Сталина о постоянно действующих факторах», «Победа вооружённых сил Советского Союза», «Роль Советского Союза в укреплении мира и безопасности», «Партия Ленина—Сталина — вдохновитель и организатор побед советского народа».

Конференция состоялась в конце мая и проходила в течение двух дней. В ней приняло участие 73 товарища из числа партийно-хозяйственного и советского активов города.

В первом докладе секретарь парткома котлозавода тов. Гаркавый изложил историческое значение книги товарища Сталина «О Великой Отечественной войне Советского Союза», научное предвидение товарищем Сталиным хода и исхода войны, организующее и мобилизующее значение книги в деле разгрома врага. Тов. Гаркавый показал также всемирно-историческую роль товарища Сталина, как организатора и вдохновителя побед советского народа над фашистской Германией и империалистической Японией.

Во втором докладе «О происхождении и характере второй мировой войны» тов. Олиференко, инструктор городского комитета ВКП(б), хорошо изложил ленинский закон о неравномерности развития капиталистических стран в эпоху империализма и дал характеристику второй мировой войны, как антифашистской, освободительной, направленной против самых агрессивных сил международной реакции современной эпохи.

В докладе о постоянно действующих факторах, решивших судьбу войны в пользу свободолюбивых народов, тов. Пестов, секретарь Промышленного райкома ВКП(б), подробно остановился на преимуществах советского общественного строя, социалистической системы хозяйства, которые обеспечили военный и экономический разгром фашистской Германии.

Исключительно хорошо подготовил доклад «О победе вооружённых сил Советского Союза» тов. Леднев — преподаватель учительского института. Ярко, глубоко и научно обосновал он преимущества сталинской военной стратегии и тактики над дефективной и шаблонной стратегией и тактикой немецко-фашистской армии. Он образно рассказал о гениальности сталинских стратегических планов и о роли товарища Сталина в создании, укреплении и совершенствовании вооружённых сил Советского Союза. Было видно, что тов. Леднев много и творчески работал над докладом.

Тов. Дегтярь в докладе «Роль Советского Союза в укреплении мира и безопасности» осветил основные задачи нашего государства в деле закрепления военных побед, твёрдую и последовательную политику большевистской партии и советского правительства в устройстве послевоенного мира.

С большим интересом был прослушан доклад тов. Сусеева — преподавателя учительского института — «Партия Ленина—Сталина — вдохновитель и организатор побед советского народа». Большое место тов. Сусеев отвёл вопросу усиления влияния и роста коммунистической партии СССР, а также компартий Юго-Восточной Европы, показал источники силы и авторитета большевистской партии, её неразрывную связь с народом, правильность политики партии, которая в своей практической деятельности руководствуется передовой марксистско-ленинской теорией о законах общественного развития.

После докладов одиннадцать участников конференции выступили с дополнениями и своими замечаниями по докладам. Тов. Чувакина, заведующая партийным кабинетом, подвела итоги работы теоретической конференции и указала на её недостатки. Некоторые товарищи недостаточно работали над выступлениями, мало использовали произведения классиков марксима-ленинизма, «Краткий курс истории ВКП(б)».

Но эти недостатки не умаляют положительного итога конференции, которая помогла активу глубоко вникнуть в книгу товарища Сталина, понять её, как новый научный вклад в сокровищницу марксизма-ленинизма, который нужно тщательно изучать, которым нужно руководствоваться в практической деятельности наших кадров, ибо книга товарища Сталина показывает организующую и мобилизующую роль марксистско-ленинской теории.

А. ФЕТИСОВА,
консультант парткабинета Бийского горкома ВКП(б).

Больше внимания наглядной агитации

Сейчас перед отделами пропаганды и агитации сельских райкомов партии стоят большие задачи по пропаганде Закона о пятилетнем плане. Огромное значение в этом деле имеет наглядная агитация. Но этому важнейшему мероприятию райкомы партии уделяют ещё недостаточное внимание.

В Курьинском районе (зав. отделом пропаганды и агитации тов. Бобровская) насчитывается 15 агитколлективов и только о двух из них можно говорить, как о работающих плодотворно: это—агитколлективы при Ивановском сельсовете, где руководителем тов. Сундеев, и Трусовском сельсовете (руководитель тов. Фролов). Агитаторы этих агитколлективов ежедневно бывают в полевых станах, тракторных вагончиках, беседуют с колхозниками и трактористами, рассказывают им о великих планах новой пятилетки, о том, каким будет их колхоз в 1950 году, иллюстрируют свои рассказы плакатами и фотомонтажами.

В колхозе «Путь Сталина», Трусовского сельсовета, учительница тов. Фисенко организовала доску производственных показателей, выпускает стенную газету через каждые три дня. В полевом стане этого колхоза для каждого колхозника, занятого на полевых работах, имеется отдельная чистая койка, всегда аккуратно заправленная. Во всём помещении исключительная чистота. На стенах вывешены лозунги, призывающие к выполнению и перевыполнению дневных норм выработки, к борьбе за высокие и устойчивые урожаи в новой пятилетке. Плакаты учат колхозников, как ухаживать за посевами и бороться с сельскохозяйственными вредителями. Диаграммы иллюстрируют рост за пятилетие колхозного производства. Фотомонтажи показывают лучших людей страны, района, колхоза. Большую помощь тов. Фисенко оказывают агитаторы-бригадиры полевых бригад тт. Чаплыгин и Шемектов.

Отдел пропаганды и агитации Курьинского райкома партии не распространил этот лучший опыт постановки наглядной агитации по всем агитколлективам района, и они слабо ещё пропагандируют Закон о пятилетнем плане.

Плохо работает агитколлектив (руководитель тов. Долгих) при Ново-Фирсовском сельсовете. Агитаторы в колхозах здесь бывают редко. В полевых станах и тракторных вагончиках очень мало лозунгов, плакатов, совсем нет диаграмм, стенные газеты выпускаются от случая к случаю. Так, в колхозе «Третья пятилетка» учительница тов. Анискина была всего только один раз в первой бригаде, выпустила один номер стенной газеты и то оформила её небрежно, с грубыми ошибками.

Совершенно неудовлетворительно организовала наглядную пропаганду Закона о пятилетнем плане заведующая отделом пропаганды и агитации Новичихинского райкома партии тов. Коробкина. Все работники отдела сейчас выступают с докладами о пятилетнем плане, но совсем не заботятся о наглядном показе перспектив развития колхоза, села в новой пятилетке.

Отделы пропаганды и агитации этих районов до сих пор не поняли, что в пропаганде пятилетнего плана важное место занимает наглядность, при помощи её трудящиеся лучше усваивают конечные цели новой сталинской пятилетки. Наглядная агитация должна повседневно напоминать колхознику, трактористу, за что он должен бороться в новой пятилетке.

В. ЯЧМЕНЕВ,
инструктор отдела пропаганды и агитации крайкома ВКП(б).

О заочном обучении учителей

В нашей стране созданы все условия для развития заочного образования учителей. Государство отпускает на это важное дело огромные средства. Учителю-заочнику ежемесячно предоставляется 16 свободных вечеров для занятий, а затем—специальный отпуск для сдачи экзаменов. Кроме того, выделяются особые фонды бумаги и письменных принадлежностей. Всё это является наглядным свидетельством повседневной заботы партии и правительства о росте педагогических кадров.

Многие учителя в нашем крае заочно окончили педагогические институты и в данный момент плодотворно работают в средних школах. Директор Каменской средней школы А. Т. Онуфриев окончил заочно Томский пединститут. Он бессменно работает директором школы в течение семи лет. Директор 8-й семилетней школы В. М. Тихобаев тоже заочно окончил Томский педагогический институт.

Большую работу по подготовке кадров осуществили заочные отделения педагогических училищ в период Великой Отечественной войны. Заочное отделение Каменского педучилища подготовило за это время 425 учителей. Они получили аттестаты и работают в школах Баевского, Тюменцевского, Панкрушихинского, Каменского и других районов. Многие из них, такие как тт. Шабанов, Дюбин, Казаева, Савенкова, показали отличные результаты педагогической деятельности.

Однако, несмотря на серьёзную роль заочного обучения, многие заведующие районными отделами народного образования по-настоящему не занимаются этим делом. Только этим можно об'яснить то положение, что в ряде районов края ещё имеется большое количество учителей без соответствующего педагогического образования. Так, в Баевском районе 76 учителей не имеют законченного среднего педагогического образования, причём некоторые из них окончили всего лишь пять классов средней школы. Тем не менее, в Баевском районе только 30 заочников. Заведующая районным отделом народного образования тов. Фалова относится к делу организации заочного педагогического обучения по-казённому.

— Директиву давали, — говорит она, видимо, убеждённая в том, что достаточно написать бумажку о роли и значении заочного педагогического обучения, как всё пойдёт на лад. Известно, что «директива» сама по себе не может спасти положения. Нужно по-настоящему взяться за организацию этого дела, заняться каждым учителем в отдельности, лишь в этом случае можно добиться цели.

Плохо обстоит дело с заочным обучением учителей в Панкрушихинском районе. Работники районного отдела народного образования считают заочное обучение... канителью. Они полагают, что проблему с учительскими кадрами гораздо проще решить путём привлечения на педагогическую работу учащихся средних школ. Тут даже существует своеобразная ориентация средних школ на выпуск педагогических кадров. В этом отношении «показательна» Панкрушихинская средняя школа. Директор этой школы тов. Нефёдов является сторонником подобного «направления». Таким образом, средней школе приданы совершенно несвойственные ей функции. Конечно, это немедленно сказалось на качестве учёбы десятиклассников. Не приходится раз'яснять, что подобный путь решения вопроса ошибочен и недопустим.

Пренебрежительное отношение к заочному обучению наблюдается в Тюменцевском и Шелаболихинском районах. В Шелаболихинском районе создан учебно-консультационный пункт заочного отделения Каменского педучилища. Заведующий пунктом числится лишь на бумаге. Работой пункта никто в районе не интересуется. Районный отдел народного образования не ведёт работы с учителями, не имеющими законченного педагогического образования.

В Тюменцевском районе 74 учителя без педагогического образования. Но и здесь отдел народного образования ничего не делает, чтобы привлечь учителей к заочному педагогическому обучению. Больше того, отдел народного образования израсходовал тетради, предназначенные для заочников, на другие цели.

Не занимается всерьёз заочным обучением и краевой отдел народного образования. 15 сентября 1945 года состоялось краевое совещание по народному образованию. На нём никто не коснулся вопроса заочного обучения. В аппарате краевого отдела народного образования имеется большое количество инспекторов: от инспекторов начальных школ до инспекторов детских домов. А вот инспектора по заочному обучению в аппарате нет.

—Он не нужен, — говорят руководители краевого отдела народного образования.

Устранился от этой работы и краевой институт усовершенствования учителей. Он не оказывает заочникам никакой методической помощи. Институт имеет в своём аппарате таких научных работников, которые могли бы оказать существенную помощь в методике выполнения контрольных работ, рецензировании работ заочников, в организации консультаций и сессий. Институт мог бы явиться методической базой в деле организации заочного обучения учительских кадров. Ничего этого пока нет.

Нужно положить конец той косности, которая допускается со стороны руководящих работников органов народного образования к делу организации заочного обучения. Необходимо сделать так, чтобы заочное обучение стояло не ниже уровня стационарной учёбы.

С. ШЕМЕКОВСКИЙ,
зав. сектором заочного обучения Каменского педучилища.

В крайисполкоме

Исполком краевого Совета депутатов трудящихся вынес решение о премировании за успешную работу по реализации Займа восстановления и развития народного хозяйства СССР.

Первая премия в сумме 15 тысяч рублей присуждена Табунскому району, который превысил сумму подписки на 53 процента и внёс полностью наличными деньгами всю сумму.

Вторую премию в сумме 10 тысяч рублей получил Михайловский район, превысивший сумму подписки и полностью оплативший её наличными деньгами.

Третья премия в сумме семи тысяч рублей выдана Солонешенскому району, также превысившему сумму подписки и полностью погасившему её наличными деньгами.

Две четвёртых премии — по пять тысяч каждая — присуждены Славгородскому и Благовещенскому районам, обеспечившим полный сбор средств по сельской подписке к 17 мая 1946 года.

Из городов, первую премию в сумме 10 тысяч рублей получил Барнаул, вторую в сумме 7 тысяч рублей—Рубцовск.

15 тысяч рублей отпущено в распоряжение начальника краевого управления Министерства связи СССР для премирования работников междугородных телефонных станций и телеграфа за хорошее обеспечение связи с районами в период реализации займа.

Крайисполком установил дополнительно ещё три премии для сельских районов, которые обеспечат полный сбор денежных средств по сельской подписке к 1 июля нынешнего года. Размер каждой премии — 7 тысяч рублей.

Вместо фельетона

„По распоряжению директора“

Есть люди, одержимые неутолимым коммерческим зудом. Назначат такого человека директором предприятия, а он, глядишь, уже открыл лавочку и бойко торгует, ничуть не задумываясь над тем, законно это или незаконно. Вокруг таких директоров увиваются многочисленные любители лёгкой наживы, квалифицированные «доставалы», завсегдатаи «задних дверей». Разговоры здесь ведутся, примерно, в таком духе:

— Насчёт пальтеца я, Иван Иванович, если будете так любезны...

— Рад услужить. Да ведь наряд требуется, Пётр Петрович.

— Эка! Будто и без него нельзя обойтись. Ведь вы же директор, как говорят, глава предприятия. Что вам стоит? Дайте распоряжение —и дело в шляпе, и пальто на плечах.

Долго ли, коротко ли, но общий язык находится. Директор пишет записку, кассир принимает деньги и промтоварные талончики, кладовщик становится за прилавок, — добро пожаловать! Магазин открыт.

Солидный навык в торговых делах приобрела директор Барнаульской швейной фабрики № 7 Рогова. По известной поговорке, она «и швец, и жнец, и на дуде игрец». Она и шьёт, она и торгует. Продукция фабрики проходит в бухгалтерии по двум графам :«Сдано на торговые базы» и «Выдано по распоряжению директора». В последней графе за квартал накопилось ни мало, ни много, как 900 изделий. Только за один месяц частным лицам с фабрики было отпущено 46 телогреек, 15 курток, 30 матрацев и много других вещей. Добрая душа у Роговой, уступчивая!

Направо и налево расточает свои щедроты директор овчинно-шубного завода тов. Голушков. Он даже перещеголял своих коллег, разбазарив за квартал около трёх тысяч изделий. Он создал у себя филиал сбытовой организации и в массовом порядке заменяет наряды и ордера своими личными директорскими распоряжениями. Бухгалтерия не препятствует. Плановый отдел также не возражает. По принципу «и волки сыты, и овцы целы», разбазаренная продукция включается в счёт выполнения плана.

Трудно сказать, из каких недр берут своё начало источники вышеуказанной доброты. Этим вопросом следовало бы поинтересоваться особо. К сожалению, интересующихся мало, их вообще нет. Поразительно спокойный народ работает и в торговой инспекции, и в аппарате краевой конторы «Союзглавлегсбыт». Ничем не удивишь, ничем не выведешь из равновесия начальника краевой торговой базы тов. Поташева. Он даже не считает нужным напомнить директорам, что их распоряжения могут касаться в основном: а) расширения ассортимента предметов широкого потребления, б) увеличения их количества, в) повышения качества.

Мы застали тов. Поташева в его кабинете как раз в тот момент, когда он перечитывал приказы и инструкции Министерства лёгкой промышленности. В одном из этих документов значилось: «Вся продукция, вырабатываемая предприятиями лёгкой промышленности, сдаётся сбытовым базам». В другом ещё более конкретно проводилась та же мысль: «Дать указания директорам предприятий о полном прекращении отпуска готовых изделий без нарядов сбытовых организаций».

С выражением полнейшего безразличия смотрит начальник на ведомость, где аккуратно по каждому предприятию подсчитано количество разбазаренной продукции, и, обращаясь к бухгалтеру, скучным голосом говорит:

— Заготовьте ведомость на второй квартал. Графу «По распоряжению директора» делайте пошире. Торгуют люди.

Странно, но факт: торгуют всё-таки.

В. ЧИЛИКИН.

Обмен опытом партийной работы

ПАВЛОВСК. **(По телефону от нашего соб. корр.).** Здесь состоялось двухдневное совещание секретарей первичных партийных организаций. Присутствовало 28 человек. С обстоятельным докладом об Уставе ВКП(б) выступил заведующий оргинструкторским отделом райкома партии тов. Некрасов. О руководстве партийных организаций культпросветучреждениями сделал доклад заведующий культпросветотделом райисполкома тов. Попов. Участники совещания с большим интересом прослушали лекцию заведующей отделом пропаганды и агитации райкома ВКП(б) тов. Минеевой «О международном положении Советского Союза».

С докладом об опыте работы по руководству социалистическим соревнованием в колхозах выступил секретарь рогозихинской территориальной партийной организации тов. Логунин. Секретарь партийной организации колхоза «Красный пролетарий» тов. Трубников рассказал о том, какое большое значение придала партийная организация развёртыванию индивидуального соревнования.

МУДРЫЙ ВОСПИТАТЕЛЬ МОЛОДЕЖИ

★

А. ГОЛУБКОВ,
секретарь крайкома ВЛКСМ.

☆ ☆ ☆

Тяжёлую утрату понёс советский народ. Скончался выдающийся деятель социалистического государства, нашей большевистской партии, верный соратник Ленина и Сталина Михаил Иванович Калинин. Особенно глубокой скорбью наполняются сейчас сердца советской молодёжи, ибо Михаил Иванович Калинин был мудрым воспитателем молодёжи, её любимым учителем и наставником.

Ещё в 1926 году на VII с'езде комсомола Михаил Иванович Калинин говорил: «...в лице комсомола у нас растёт главное богатство нашей страны. В лице комсомола мы будем иметь те отряды, которые потом будут замещать ряды старых борцов за социализм».

Видя в советской молодёжи и её передовом отряде—Ленинском комсомоле смену старой гвардии борцов за социализм, М. И. Калинин на протяжении своей, более чем 25-летней, неутомимой работы на посту руководителя верховного органа советского государства уделял огромное внимание вопросам коммунистического воспитания молодёжи. Его советы и пожелания, обращения к молодёжи, отличались сердечностью и простотой, в них были ярко отражены его богатейший жизненный опыт и большевистская мудрость.

Среди важных и многочисленных государственных дел, которыми был занят Михаил Иванович, он всегда находил время, чтобы запросто побеседовать с молодёжью, узнать её нужды и запросы и дать ей простые, но наполненные глубоким и мудрым содержанием советы.

Михаил Иванович Калинин выступает на выпуске студентов Свердловского университета, на совещании актива днепропетровского комсомола, на совещании учителей-отличников городских и сельских школ, на собраниях учащихся старших классов. Он беседует с молодыми передовиками промышленности и сельского хозяйства, с работниками государственных трудовых резервов, фронтовыми агитаторами и комсомольскими работниками Красной Армии. И все его выступления среди молодёжи полны горячей любовью к советскому юношеству и желанием отдать молодёжи свой богатейший жизненный опыт большевика ленинца, свои богатейшие знания и государственную мудрость.

М. И. Калинин стремился воспитать в советской молодёжи лучшие человеческие качества, качества подлинных строителей коммунизма. В речи на совещании учителей-отличников городских и сельских школ в декабре 1938 года он говорил: **«У нас создаётся новый человек социалистического общества. Этому новому человеку надо прививать самые лучшие человеческие качества».**

Михаил Иванович говорил, что каждый сознательный гражданин социалистического государства должен, прежде всего, овладеть теорией марксизма-ленинизма. Он писал в «Комсомольской правде»: «Социалистическому строительству нужны образованные люди, а образованными людьми можно считать не тех, кто только много читает, но тех, кто основательно занимается материалистической философией, овладевает богатствами науки, кто осмысливает прочитанное и понимает, как сочетать революционную теорию с революционной практикой.

И нет сомнений, если комсомольцы правильно организуют своё время, у них его хватит и для теоретической учёбы».

Тов. Калинин учил молодёжь не заучивать текстуально выводы и формулы марксизма-ленинизма, а усвоить его сущность и учиться применять его на практике. Он говорил: «Изучение марксизма-ленинизма нужно не ради самого изучения, не для проформы. Мы изучаем марксизм-ленинизм не для того, чтобы знать его формально, как раньше изучали катехизис. Мы изучаем марксизм-ленинизм, как метод, как инструмент, при помощи которого мы правильно определяем наше политическое, общественное и личное поведение. Мы считаем, что это—самое могущественное орудие человека в его практической жизни».

В своих выступлениях Михаил Иванович Калинин стремился воспитывать молодёжь в коммунистическом духе, привить ей коммунистические принципы. И его мудрые и глубоко правдивые слова находили горячий отклик в сердцах молодёжи. Молодёжь верила ему и стремилась претворять в жизнь его советы и указания. Как много дали молодёжи слова Михаила Ивановича о дружбе и товариществе: «В молодые годы человек наиболее расположен к дружбе, к коллективной поддержке товарищей. Редко в тяжёлом положении кто-либо из молодёжи покинет товарища, таких случаев из ста можно насчитать два—три. Эти чувства имеют исключительное значение в боевой обстановке. Полная уверенность в твёрдости соседа делает исключительно боеспособной военную колонну. Огонь врага или вовсе не вызывает паники, или во всяком случае она уменьшается. Эти чувства сплачивают и дисциплинируют бойцов....».

Мы видим, что советская молодёжь на фронте и в тылу прекрасно осуществляла это указание тов. Калинина. Великая Отечественная война дала небывалые образцы беззаветной дружбы, товарищества и взаимной выручки.

Особое внимание М. И. Калинин уделял советской школе, воспитанию детей, высоко ценил роль и значение народного учителя. Он говорил: «Государство, народ доверяют учителям детей, т. е. людей в таком возрасте, когда на них легче всего оказывать влияние, доверяют им выращивание, развитие, формирование молодого поколения, т. е. свою надежду и своё будущее. Это—огромное доверие, которое возлагает на учителей великую ответственность. Ясно, что учителя должны быть людьми, с одной стороны, высокообразованными, а с другой стороны—кристально честными. Ибо честность, я бы сказал, — неподкупность характера, в высоком смысле этого слова, она не только импонирует детям, она их заражает, она оставляет глубокий отпечаток на всю их последующую жизнь».

Михаил Иванович требовал от работников советской школы воспитания у детей любви к своему народу, честности, храбрости, товарищеской спайки, любви к труду. **«Главное, — говорил Михаил Иванович, — это быть честными с ребятами, следить за собой, воспитывать из наших ребят действительно хороших, действительно социалистических граждан — честных, храбрых, с развитым товарищеским чувством, дисциплинированных в пределах ребячьей психологии и ребячьих возможностей».**

Выступая перед выпускниками ремесленных училищ, железнодорожных училищ и школ ФЗО гор. Москвы в 1942 году, Михаил Иванович призывал новое пополнение рабочего класса напряжённо учиться, овладевать своими специальностями, стать мастерами своего дела. Он беседовал с молодёжью простым и понятным для неё языком, приводил примеры из своей собственной жизненной практики, и молодёжь слушала его с затаенным дыханием. Слова эти запоминались на всю жизнь. «Вам придётся работать профессиональными рабочими на наших фабриках и заводах. Невольно многие из вас задумаются: значит, моя жизнь уже определена? Сейчас ремесленное училище, школа ФЗО. Потом мы, дескать, делаемся заводскими рабочими. Некоторые из вас, может быть, сомневаются, колеблются, а хорошо ли это? Может быть, мне лучше было бы работать в канцелярии, там, может быть, почище, полегче?

Но лучше ли?

Я должен вам на это определённо ответить, так как 30 лет я пробыл на заводе и вот теперь 20 лет — в канцелярии **(оживление в зале)** и могу сказать и о той, и о другой работе. Где же лучше? Безусловно, на заводе, в мастерских завода.

Конечно, вначале страшновато, когда вы из ремесленной мастерской войдёте в огромные заводские цехи. Первые дни, первые месяц—два вам будет казаться трудно. Но потом заводская среда, сама работа всё больше и больше втягивает человека. Поработайте год—два, и тогда завод сделается для вас близким. И никакая работа в учреждении не может сравниться с работой на заводе по тому внутреннему удовлетворению, которое она даёт, так как ты видишь, непосредственно осязаешь результаты своего труда».

Ясно, что если среди слушателей Михаила Ивановича и были «сомневающиеся», то после его слов каждый выпускник трудрезервов проникся чувством уважения к своей будущей профессии, почувствовал себя частицей великого рабочего класса. Такие же простые и проникновенные слова находил Михаил Иванович и для молодых колхозников, и для учителей, и для девушек, демобилизованных из Красной Армии.

Мне посчастливилось присутствовать на встрече Михаила Ивановича Калинина с девушками-воинами, демобилизованными из Красной Армии и Военно-Морского флота, в ЦК ВЛКСМ 26 июля 1945 года. Девушки-воины, и присутствовавшие на встрече работники ЦК ВЛКСМ, устроили Михаилу Ивановичу горячую овацию. Он мягко и тепло улыбаясь, поздоровался со всеми, очень внимательно слушал выступления девушек-фронтовичек и изредка что-то записывал на небольшом листочке бумаги. Когда слово предоставили ему, в зале воцарилась напряжённая тишина.

Михаил Иванович говорил без заранее написанного конспекта. Слова его были просты и понятны для каждого, и вместе с тем каждая фраза им сказанная имела глубокий смысл, заключала в себе все главное, что нужно было знать девушкам-воинам. Говорил он о том, что демобилизация девушек из Красной Армии—серьёзное и сложное дело, что многие 20—23 летние девушки выполняли на фронте посуществу первую серьёзную работу в своей жизни. До войны у большинства девушек-воинов не было специальности — они учились, в большинстве случаев жили вместе с родителями. На фронте они стали самостоятельными. Михаил Иванович говорил: «Эта самостоятельная жизнь продолжалась три—четыре года, сейчас она обрывается, и потому вполне естественно, что 90 процентов из вас волнуются, какова будет новая жизнь, что она вам готовит».

Михаил Иванович говорил, что девушки подготовлены к этой жизни, потому что на фронте они духовно и физически окрепли и закалились, что им во многом пригодится опыт работы в армии. Михаил Иванович призывал девушек не зазнаваться на своей будущей практической работе: «Не вы говорите о своих заслугах, а пусть люди о вас говорят—это лучше». Когда он кончил, мы долго стоя приветствовали своего любимого воспитателя и друга.

Вспоминается день 28 ноября 1945 года. Колонный зал Дома Союзов в Москве. В тот день сюда собрались участники торжественного заседания XIV пленума ЦК ВЛКСМ. В президиуме лучшие люди комсомола, Герои Советского Союза и Герои Социалистического Труда, отважные партизаны и партизанки, признанные вожаки молодёжи.

Долго не смолкающими овациями встречают участники пленума появление в президиуме Михаила Ивановича Калинина. Секретарь Президиума Верховного Совета СССР тов. Горкин зачитывает Указ Президиума Верховного Совета СССР о награждении Всесоюзного Ленинского Коммунистического Союза Молодёжи орденом Ленина за выдающиеся заслуги перед Родиной в годы Великой Отечественной войны Советского Союза против гитлеровской Германии и за большую работу по воспитанию советской молодёжи в духе беззаветной преданности отечеству.

У трибуны выстраивается делегация, состоящая из лучших представителей молодёжи, людей, которых знает вся страна. Михаил Иванович встаёт и вручает орден Ленина секретарю Центрального Комитета комсомола тов. Н.А. Михайлову. Трудно передать тот огромный восторг и энтузиазм, который охватил всех нас, присутствовавших в зале. Казалось стены могли обрушиться от бури аплодисментов и приветственных возгласов. Тов. Михайлов, выражая чувства и мысли всех комсомольцев, всей советской молодёжи, горячо благодарит нашу партию, товарища Сталина за высочайшую награду. Он клянётся, что комсомол будет достоин этой награды, что он всегда будет лучшим помощником большевистской партии.

На трибуну поднимается Михаил Иванович Калинин, в руках у него только маленькая бумажка из блокнота. Искренне, тепло и одухотворенно звучат его слова, обращённые к комсомолу: «Я уверен, что комсомол, мобилизуя молодёжь на выполнение новых производственных задач, сумеет воспитать новые миллионы молодых патриотов, беззаветно преданных отечеству, партии, товарищу Сталину». Каждое слово его доходило до самого сердца, наполняло каждого из нас стремлением ещё лучше работать и бороться, быть достойными великой награды.

Те, кому когда-либо пришлось видеть и слышать Михаила Ивановича Калинина, навсегда запомнят его замечательно тёплое и внимательное отношение к людям, его мудрые и проникновенные слова.

Михаила Ивановича Калинина нет с нами. Навсегда ушёл от нас замечательный большевик, верный соратник Ленина и Сталина, выдающийся деятель советского государства, чуткий воспитатель молодёжи. Память о Михаиле Ивановиче Калинине будет всегда жить в сердцах советской молодёжи. Лучшим памятником ему будет наша самоотверженная работа для дальнейшего процветания нашей любимой Родины, беззаветное служение тому делу, за которое отдал свою светлую жизнь Михаил Иванович Калинин.

ПОДНЯТЬ В ИЮНЕ МИЛЛИОН ГЕКТАРОВ ПАРА

Заложим фундамент высокого урожая

РУБЦОВСК. (По телефону). В социалистическом соревновании на весеннем севе наш колхоз завоевал одно из первых мест в районе. План сева в количестве 690 гектаров был выполнен к 10 мая. Не останавливаясь на достигнутых успехах, к 15 мая мы посеяли сверх плана ещё 120 гектаров зерновых и технических культур.

В условиях нашего края заготовка земель под урожай будущего года, особенно заготовка паров, имеет огромное значение. Всем известно, что для того, чтобы уничтожить сорняки на полях, больше накопить влаги в почве, ежегодно получать высокие устойчивые урожаи, необходимо больше заготовить земель под урожай будущего года и хорошо их обработать.

В нынешнем году мы решили больше заготовить земель, вспахать к 25 июня не меньше 500 гектаров паров, при норме в 300 гектаров. Окончив сев, мы сразу же поставили на заготовку паров два конных плуга и четыре трактора, один из них гусеничный. Бригадиры полевых и тракторных бригад довели до каждого пахаря и тракториста твёрдое пятидневное и суточное задания. В поле организовали хорошее питание. Наладили образцовый уход как за живым тяглом, так и за машинами.

С первых дней между плугарями и трактористами развернулось социалистическое соревнование за выполнение и перевыполнение дневных заданий. В результате, на 1 июня наш колхоз уже имел 295 гектаров ранних майских паров. На 7 июня в колхозе вспахано 400 гектаров паров, из них 55 гектаров — живым тяглом.

Высоких показателей на вспашке паров добиваются девушки Мария Шкура и Ксения Старожук. Соревнуясь между собой, каждая из них двухлемешным плугом вспахивает за день по 1,50—1,70 гектара при норме 1,20 гектара. Вспашка производится на глубину 20 сантиметров.

Большую помощь в заготовке земель оказывает колхозу тракторная бригада под руководством Михаила Мироновича Василенко. На 7 июня она вспахала 345 гектаров паров. Трактористы и трактористки этой бригады, соревнуясь за переходящие красные флажки, ежедневно перевыполняют сменное задание. Так, например, Елена Гапонова и Анастасия Старикова на тракторе АТЗ-НАТИ вспахивают в сутки по 16—17 гектаров паров при задании в 13,20 гектара. Михаил Гнедых и Андрей Рягуз на тракторе ХТЗ вспахивают каждый по шесть гектаров залежных земель, перевыполняя сменное задание в полтора раза. Качество пахоты у всех трактористов хорошее.

Но выполнить план вспашки паров — это ещё половина работы. Пары нужно всё время содержать в чистом виде. Мы решили в течение лета прокультивировать пары два—три раза, с одновременным боронованием. Первую культивацию произведём 12 июня. В текущем году озимые разместим только по майским парам. Взятые обязательства мы с честью выполняем.

Призываем всех колхозников, колхозниц, трактористов и трактористок Алтая развернуть социалистическое соревнование на вспашке паров, заготовить больше земель и заложить тем самым прочный фундамент для получения высокого урожая 1947 года.

Ф. УСАЧЕВА, председатель колхоза имени Ворошилова, Рубцовского района, М. ВАСИЛЕНКО, бригадир тракторной бригады, трактористы: Е. ГАПОНОВА, А. СТАРИКОВА, М. ГНЕДЫХ, А. РЯГУЗ, П. ДЬЯЧЕНКО, пахари: М. ШКУРА, М. ЦЫМБАЛ, бригадир полеводческой бригады № 1 Г. НИЩЕГЛОТ.

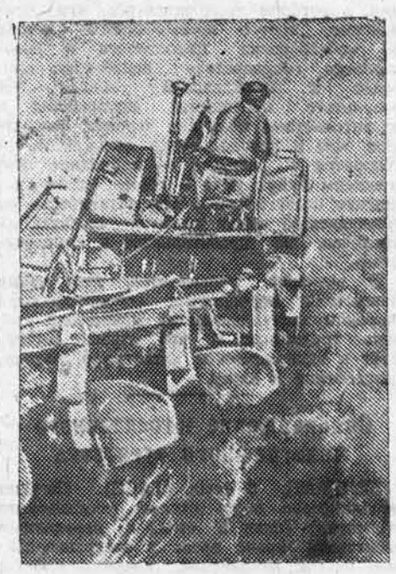

Тракторист Малаховской МТС, Косихинского района, И. П. Бочаров ежедневно вспахивает по пять гектаров паров, вместо 4,40 га по норме.

НА СНИМКЕ: И. П. БОЧАРОВ на пахоте в колхозе «Завет Ильича».

Фото Н. Калинина.

Больше пара— выше урожай

В прошлом году большую часть зерновых культур в колхозе имени Молотова сеяли по хорошо обработанным парам. Это дало возможность даже в условиях засушливого лета получить урожай пшеницы в среднем по семь центнеров с гектара, в то время, когда в среднем по району урожай зерновых был не больше трёх центнеров.

В этом году мы так же придаём большое значение под'ёму паров.

Как только план сева был выполнен, тракторы после тщательного технического осмотра были переключены на вспашку паров. Причём, мы решили заготовить их больше прошлогоднего.

По плану в июне мы намечали вспахать 280 гектаров, но первые дни паровспашки показали, что при дружной работе можно добиться ещё более значительных результатов. Помимо тракторов, пахота ежедневно производится 10 конными плугами. Все трактористы, включившись в социалистическое соревнование за окончание взмёта паров в июне месяце, обязались ежедневно перевыполнять нормы выработки. Их слова не расходятся с делом. Пахота проводится круглые сутки. Тракторист Харченко, работая на Дизеле, вспахивает за день по 15 гектаров вместо нормы 11 гектаров. Тракторист Дьяков на колёсном тракторе вырабатывает в день по 4,55 гектара при норме 3,80 гектара.

На 10 июня у нас вспахано уже 266 гектаров паров. Подсчитав свои силы, мы решили заготовить в июне паров не 280, а 350 гектаров. За выполнение этого решения настойчиво борются все трактористы и колхозники, работающие на конных плугах. Наша задача состоит не только в том, чтобы заготовить больше паров, но и держать их в чистом виде. Культивация паров — это непременное условие для получения высокого урожая в 1947 году.

Мы призываем всех трактористов, работников МТС и совхозов, всех колхозных бригадиров и пахарей не только выполнить план вспашки паров в июне, но и значительно перевыполнить его.

Агроном семеноводческого колхоза имени Молотова, Марушинского района, А. М. ПАНОВА, председатель колхоза имени Молотова И. М. КАТКОВ, бригадир тракторной бригады колхоза имени Молотова С. М. ЧИРКОВ, трактористы бригады М. П. ХАРЧЕНКО, А. Я. СИМАКИНА, М. П. КОБЗЕВ, А. А. ДЬЯКОВ.

Любители междупарья

— Плоховато пашем... Прямо скажу, никудышно.. С севом малость подзатянули, а затяжка эта и на парах отразилась, — сокрушенно говорит заведующий земельного отдела Косихинского района тов Мозголёв.

Сеяли в Косихе, действительно, медленно. Но можно ли этим оправдывать провал паровспашки? Ни коим образом. Возьмите такие колхозы, как «Путь Ворошилова», «Койт» и «Завет Ильича». Все они отсеялись до 15 мая, но в мае пара не годняли ни одного гектара. Четыре колхоза отсеялись до 20 мая и двадцать два колхоза—до 25 мая. Однако почти все эти сельхозартели не начали под'ём паров не только в мае, но и в первой декаде июня.

Даже простой арифметический подсчёт показывает, что колхозы и МТС Косихинского района совершенно не используют своих возможностей на подготовке земель под урожай будущего года. Возьмите, например, райсемхоз «Койт», Косихинской МТС. В этом колхозе имеется один трактор ЧТЗ и один ХТЗ. Эти машины могли бы вспахать по 18—20 гектаров в день. На пахоту, кроме того, можно поставить минимум пять конных плугов, так как в колхое более двадцати лошадей. Таким образом, койтовцы имели полную возможность пахать ежедневно по 25 гектаров пара. Отсеялся этот колхоз ещё 14 мая. Значит, он мог поднять прекрасного майского пара около четырёхсот гектаров. Как об'ясняют в МТС, тракторы из этого колхоза были посланы помогать отстающим колхозам на весеннем севе. Но если даже принимать во внимание, что эта помощь длилась полмесяца, то и тогда колхоз мог вспахать за десять дней июня 250 гектаров, а вспахал он всего навсего пять гектаров. Чем, как не безответственностью председателя этого колхоза Артёмова и директора Косихинской МТС Радченко, можно об'яснить такое провальное положение? Спрашивается — когда же, в какие сроки койтовцы думают выполнять план паровспашки?

Для иллюстрации фактов можно привести ещё один колхоз Косихинской МТС— «Свобода», где председателем Головин. Здесь также имеются лошади и два трактора. Прошло двадцать дней, как сев в колхозе закончен, но пахота паров до сих пор не начата. Тогда, как при минимальной нагрузке, имеющимися механической силой и живым тяглом, можно было вспахать уже больше трёхсот гектаров пара.

Таковы факты по отдельным колхозам. А что получается в общей сложности? Приведём данные только по одной группе колхозов, отсеявшихся 25 мая. Двадцать два таких колхоза имеют, примерно, шестьдесят тракторов и 350 лошадей. За полмесяца тракторами и живым тяглом только эти колхозы могли сделать пять—шесть тысяч гектаров, но они почти ничего ещё не вспахали. Не вспахали потому, что устроили междупарье, не переключили на пары тракторный парк и не поставили в борозду ни одного конного плуга.

После всего этого вполне понятна цена рассуждений работников райземотдела о том, что график паровспашки сорван по причине затяжки сева. Если бы в тракторных и полеводческих бригадах был хорошо организован труд и по-хозяйски использовались машины и живое тягло — можно было сеять быстрее и пары поднять в лучшие агротехнические сроки.

Пошла уже вторая декада июня, но на полях косихинских колхозов — полное затишье. Редко где встретишь одинокий пашущий трактор. Все они стоят либо на усадьбах колхозов, либо на полевых станах.

Вспашку паров на лошадях игнорируют не только в колхозах, но даже и в райземотделе. Это видно хотя бы из того, что на 1037 рабочих лошадях, имеющихся в районе, запланировано вспахать всего только полторы тысячи гектаров— меньше полутора гектаров на каждую лошадь. Такое «задание» можно выполнить буквально за полтора—два дня. И тем не менее, колхозы явно проваливают его. Сельхозартели «Красный боевик», «Завет Ильича», «Донбасс» и некоторые другие имеют до сорока рабочих лошадей, но на вспашку паров не поставили ни одного плуга. Тягловая сила в Косихинском районе работает где угодно, только не на подготовке земель под урожай будущего года.

В райзо составляют планы, графики, но не проверяют их выполнение и планирование. Это превращается в пустую формальность, в бумажную волокиту. Да и планируют здесь довольно странно. Например, график на под'ём майского пара был послан колхозам и МТС только 26 мая, а до бригад он доведён, видимо, уже за день — два до истечения срока. Таким образом, график вспашки майских паров сорван. Из четырёх тысяч гектаров не вспахано ни одного. План на июнь снова задержали до пятого—шестого числа, и первая декада июня снова не дала никаких результатов. Из двенадцати тысяч косихинцы вспахали всего только четыреста гектаров.

Чтобы успешно вести паровспашку, надо конкретно руководить работой тракторного парка, работой каждого колхоза. В Косихе же получается, что работники райземотдела и директора МТС сидят и гадают на кофейной гуще. Как включаются тракторные отряды в пахоту, сколько имеют колхозы конных плугов и сколько можно поставить их в борозду? —в райземотделе этого не знают.

Директор Косихинской МТС тов. Радченко только собирается заняться проверкой тракторного парка. О работе тракторных бригад на паровспашке у него имеются пока только такие сведения:

— Включаются понемногу... Начинают пахать.

Директор Малаховской МТС тов. Ходыкин столь же плохо осведомлен о работе тракторных бригад и колхозов. Он, например, был твёрдо уверен, что в колхозе «Завет Ильича» на паровспашке работают все тракторы и конные плуги. На самом же деле, положение здесь таково: конные плуги валяются в полеводческой бригаде, покрытые ржавчиной. А в тракторной бригаде бригадира Калужского, имеющей два трактора ХТЗ, один АТЗ и один Универсал, работает всего одна машина. Даже в передовом колхозе «Путь Ворошилова», вспахавшем 140 гектаров пара, пахота приостановлена, тракторы стоят на колхозной усадьбе, конные плуги заброшены.

Таковы дела с подготовкой земель в Косихинском районе. Не думают здесь люди об урожае будущего года. Отсеялись колхозы и устроили междупарье. А когда оно кончится—неизвестно. У косихинцев получается какой-то «заколдованный круг» — пары они не пашут потому, что затягивают сев, а сев затягивают потому, что не пашут пары.

А. ШЕСТАКОВ.

Инвентарь отремонтирован

СОРОКИНО. **(По телеграфу от нашего соб. корр.).** Колхоз «Молодой колос» (председатель тов. Арефьев) полностью подготовился к сенноуборочной кампании. Отремонтировано две сенокосилки, двое конных граблей, сделан ручной инвентарь: десять литовок, десять граблей и десять деревянных вил.

Гений русской критики

(К 135-летию со дня рождения В. Г. Белинского)

Упоминание имени Белинского в исторической речи товарища Сталина 6 ноября 1941 года, полно глубокого смысла. Белинский дорог и близок трудящимся нашей страны, как человек, горячо веривший в великую историческую миссию родины и много сделавший для её прогресса. «Из всех славянских племён, — говорил он, — только мы сложились в крепкое и могучее государство, и как до Петра Великого, так и после него, до настоящей минуты, выдержали не одно суровое испытание судьбы, не раз были на краю гибели, всегда успевали спасаться от неё и потом являться в новой и большей силе и крепости».

Страстный патриот и гениальный мыслитель, Виссарион Григорьевич Белинский сыграл выдающуюся роль не только в русской литературе, но и во всей истории нашей великой Родины. Он лучше всех других современников понимал не только потребности расцветавшей национальной литературы, но и коренные запросы русского общества, очередные его задачи.

Постоянная тревога за судьбу отечества, отзывчивость «великого сердца» на страдания закрепощённого народа, стремление разделить с ним до конца своё единственное достояние—благо высшего духовного развития, — всё это делало Белинского, при его гениальном уме и громадном литературном таланте, деятелем большого исторического масштаба.

Характеризуя роль великого критика в истории русской литературы, А. И. Герцен говорил о страстном «вмешательстве Белинского во все вопросы» жизни.

Действенности пламенного слова Белинского не могли не признать даже идейные противники великого критика. «Мы обязаны Белинскому своим спасением»,—говорят мне везде честные молодые люди, — сообщает славянофил И. С. Аксаков своему отцу—известному писателю С. Т. Аксакову. «Если вам нужно честного человека, — продолжает он, — способного сострадать болезням и несчастью угнетённых, честного доктора, честного следователя, который пошёл бы на борьбу, — ищите такого в провинции между последователями Белинского».

В русскую литературу Белинский пришёл в один из переломных моментов, когда решался вопрос о всём её будущем,— в момент перехода от романтизма к реализму. Необходимо было осознать новые тенденции творчества, смутные ещё для самих художников слова, и утвердить нашу литературу на том пути, на котором она стала великой, мировой литературой. Критика, предшествовавшая Белинскому, оказалась неспособной справиться с этими задачами. Пушкин для неё всё ещё оставался «северным бароном», а его реализм представлялся падением некогда великого таланта. Нарождавшийся реализм Гоголя был ещё менее доступен романтической критике. Произведения, в которых зарождалось будущее русской литературы, отвергались или смешивались с произведениями, составлявшими её вчерашний день. Нужны были новые критерии художественности, которые соответствовали бы литературе, отражающей новые процессы в жизни страны. Нужна была, говоря словами преемника Белинского — Н. Г. Чернышевского, «необычайная простота — необычайная ясность — удивительнейшее качество гениального ума», чтобы внести порядок в хаос противоречивых и путанных мыслей об искусстве, художественности и красоте. Белинский и был таким умом. Недаром Тургенев называл его «центральной натурой» эпохи, «настоящим человеком на настоящем месте». Правду жизни провозгласил он вершиной искусства.

Основоположник русской художественной критики, он обогатил литературную сокровищницу произведениями, отличающимися необычайной глубиной мысли и совершенством стиля. Укрываясь от царской цензуры невинной формой, якобы, эстетического разбора литературных произведений, великий критик ставил насущные для того времени вопросы жизни. Для молодой русской литературы, только вступившей на путь реализма, было чрезвычайно плодотворно, что столь чуткий к искусству критик проверял её достижения от лица самой жизни. Он подсказывал литературе идеи и темы, равно насущные и для жизни, и для литературы. Белинский утверждал литературу высокой идейности и большой художественной выразительности. Реализм и народность были теми великими принципами, которые он выдвинул в своей критике на первое место.

В Белинском необыкновенно счастливо сочетались все те качества, которые необходимы великому критику в решающие периоды развития литературы: знание жизни народа, исключительно верное эстетическое чутьё, сила художественного переживания, громадный литературный талант, доносящий это переживание до читателя, обобщающая философская мысль и поэтическая фантазия, своего рода сотворчество, продолжающее работу писателя-художника, развивающего образы. От огня проникновенных статей Белинского, сердца зажигались первой любовью к литературе.

«Россия в громадной мере обязана ему тем, что литература стала для неё такой культурной и революционизирующей силой, как ни в какой иной стране. Он первый раскрыл истинное величие Пушкина, который, как гений, особенно в своих наиболее зрелых творениях, тогда ещё не был понят и по достоинству оценен. Со свойственной великому критику проницательностью, он первый определил настоящее значение Лермонтова, Грибоедова, Гоголя и многих других больших писателей, которых не умели тогда отличать от неизмеримо меньших талантов. Вряд ли кто сравнится с ним в счастливых предсказаниях. Всё то, что мы больше всего ценим в литературе того времени, было впервые замечено и раскрыто Белинским. Он установил главную линию нашей литературы, которая шла от Пушкина, Лермонтова, Гоголя. И в то же время гениального критика не ослепляла самая блестящая подделка под поэзию. Он освобождал литературу от мнимых величин, заслонявших величины реальные. В статьях о таких былых кумирах, как Марлинский, Бенедиктов и другие, великий критик учил отличать настоящую художественность от иллюзии художественности, вооружая читателей надёжнейшим критерием—критерием простоты и правды.

Белинский принадлежит к тем редким мастерам критики, которые не только популяризуют художника слова, но и раскрывают художнику его самого. Уже в первых произведениях Гоголя, Белинский отметил ту особенность его творчества, которую позднее сам писатель формулировал, как «Смех сквозь слёзы».

Разносторонни жанры критической работы Белинского. В ежегодных обзорах литературы он создаёт своего рода критический «пейзаж» — картины целой эпохи или этапов литературного развития, содержащих глубокие философско-исторические обобщения. Связь с действительностью, острая подчас бурная реакция на её вопросы, заставляет его часто менять перо критика на бич сатирика. Его исследования отдельных литературных произведений являются истинными шедеврами критики. Укажем, например, на весьма характерную в этом отношении статью «Герой нашего времени». В ней Белинский работает вместе с читателем, с ним вместе он анализирует художественное произведение от начала до конца, заставляет заново, более углублённо, пережить его и вызывает потребность вернуться к нему, перечитать его иными, уже «вооружёнными» глазами. Соединение популяризации и проникновенного, глубоко самостоятельного исследования, достигалось в работах Белинского тем, что он умел стать на более высшую теоретическую позицию, чем та, на которой стоял не только читатель, но и сам писатель. Его знаменитые статьи о Пушкине до сих пор актуальны: они и выражают наше отношение к гениальному русскому поэту, и об'ясняют нашу любовь к нему.

Белинский поднял литературную критику на небывалую до него высоту. Из придатка к литературе, и мало действенного комментария к ней, критика стала её самосознанием, мощной движущей силой литературы. Это—факт, выходящий по своему значению за пределы русской литературы.

Белинский способствовал укреплению связей литературы с народом и учил писателей выражать стремление трудящихся к освобождению, к социальной справедливости. В его знаменитом письме к Гоголю отразились, по словам Ленина, «настроения крепостных крестьян против крепостного режима». Литературно-критические статьи Белинского были блестящими политическими памфлетами, направленными против тёмных сил тогдашней России.

Имя Белинского—гениального русского критика, великого просветителя, революционного демократа, непримиримого борца против крепостничества и самодержавия — живёт и вечно будет жить в памяти народа, в сознании каждого советского человека.

А. ЛАВРЕЦКИЙ.

СОВЕТЫ ТРАКТОРИСТАМ-ТЫСЯЧНИКАМ

В нынешнем году по призыву знатных бригадиров тракторных бригад — депутатов Верховного Совета СССР — во всей стране широко развернулось социалистическое соревнование среди бригадиров и трактористов за выработку 1000 гектаров на 15-сильный трактор.

Это новое замечательное движение имеет исключительно огромное значение для под'ёма производительности труда механизаторских кадров МТС и совхозов и полного использования всей машинной техники в сельском хозяйстве.

Практикой и многолетним опытом передовых тракторных бригад доказано, что на тракторе ЧТЗ можно с успехом в течение рабочего сезона выработать не менее пяти тысяч гектаров мягкой пахоты, а колёсным трактором — не менее 1000 гектаров.

Когда я читаю о замечательных делах трактористов-тысячников, мне вспоминается, как наша комсомольско-молодёжная бригада, работая в Таловской МТС в 1938 году, взялась сделать полторы тысячи гектаров на колёсный трактор. Слов нет, обязательство было большим и серьёзным. Работали мы, как говорят, в поте лица. А к концу года имели такой итог: на тракторе ХТЗ трактористы Николай Белых и Алексей Овчинников выработали 2100 гектаров мягкой пахоты и на двух тракторах ЧТЗ трактористы Иван Нечаев и Семён Сиднев со своими напарниками вспахали по пять тысяч двести гектаров каждый. За лето мы сэкономили горючего и смазочных материалов 24 тонны.

Мне очень часто приходится беседовать с бригадирами тракторных бригад и трактористами. Все они, особенно молодые трактористы, да и бригадиры спрашивают, как им лучше организовать свою работу, чтобы добиться высокопроизводительного использования машин?

Мне хочется поделиться опытом, вкратце рассказать, как была организована работа в нашей бригаде.

Тракторы у нас работали в две смены и находились в борозде не менее 22 часов в сутки, за исключением вынужденных остановок на плановый осмотр и проведение технического ухода. В соответствии с принятым обязательством выработать на 15-сильный трактор полторы тысячи гектаров, каждому трактористу было доведено сезонное задание, а затем, исходя из него, давались месячные и пятидневные задания с указанием места и вида работы на каждый день.

Распорядок дня у нас в бригаде предусматривал всё до мелочи. Время рассчитывалось на минуты. Все трактористы дневной смены вставали аккуратно в шесть часов утра, причём никто их никогда не будил, как это зачастую делают отдельные бригадиры, у которых на под'ём людей уходит много времени.

Позавтракав, мы отправлялись на пересмену и заправку тракторов. К этому времени учётчик, он же заправщик, уже имел подвезённое на поле горючее и смазочное. Придя к месту заправки и проверив наличие горючего, а также готовность заправочного инвентаря, я выбрасывала флажок, и тракторист, который должен первым в этот день привести свой трактор на пересмену, под'езжал к концу полосы. Он выключал плуги или отцеплял сеялку и вёл трактор на заправку, которая производилась тут же, в нескольких десятках метров.

Я, как бригадир, проверяю работу мотора, магнето, карбюратора, принимающий машину тракторист осматривает наружное крепление, проверяет систему смазки и шатунно-кривошипного механизма. Сменяющийся тракторист вместе с прицепщиками производит проверку и смазку прицепного инвентаря и передачу его второй смене. После того, как первый заправленный трактор с пересмены уходит в борозду, на заправку идёт второй, а потом третий. При этом в организации быстрейшей их заправки участвует вся бригада, в том числе трактористы и заправщики с первого и второго тракторов.

Весь день тракторы работали без остановки. Заправка их производилась в борозде. В обеденный перерыв трактористов подменяли их напарники, чтобы и на время обеда машины не останавливались.

Вечерние смены производились также чётко и организованно. Каждый вечер мы подводили итоги соревнования и результаты заносились на бригадную доску показателей. На производственных совещаниях отмечались хорошие стороны и недостатки в работе той или иной смены.

Наша бригада обслуживала четыре колхоза, но нам приходилось работать и в других артелях. За лето было сделано более 30 переездов из колхоза в колхоз и почти всегда, перегоняя тракторы на расстояние до двадцати километров, мы в тот же день выполняли установленные нормы. Каждый раз, получив приказ директора МТС о перегоне тракторов, я, прежде всего, сама выезжала в тот колхоз, куда должны пойти тракторы, и там с председателем колхоза или полевым бригадиром подбирали земельный массив. Отведённый участок до прихода тракторов разбивался на загоны, устанавливались вешки, на концы загонов подвозили кадки с водой. Наши машины прямо с ходу включались в работу.

Чёткая организация труда и всего производственного процесса в бригаде — вот то основное, что позволило нам достичь успехов в работе. Не скрою, и в нашей бригаде дела не всегда шли гладко. Бывало, ночью, а то и в осеннюю слякоть остановится трактор посреди поля, и тракторист ничего не может с ним сделать. Тогда он прибегает в тракторный вагончик, и мы все, как один, спешим к нему на помощь. Уж так повелось, что каждый наш тракторист болел душой, если у кого-нибудь из членов бригады остановился трактор или случилась какая-либо неисправность.

Чтобы тракторы работали хорошо, а трактористы добивались высоких показателей, необходимо в каждой бригаде организовать правильный технический уход за машинами. Безукоризненное выполнение правил технического ухода обеспечит успех в работе каждому бригадиру тракторной бригады и каждому трактористу.

Сейчас в нашей МТС имеются две тракторных бригады—тт. Русина и Коваль, которые обязались выработать по 1000 гектаров на колёсный трактор и две бригады— тт. Терещенко и Устинова, решившие выработать по 800 гектаров. Следует отметить, что трактористы и бригадиры этих бригад выполняют взятые обязательства неплохо. Они уже справились со своим годовым заданием — выработали по 306 гектаров на колёсный трактор и продолжают работать с нарастающими темпами и хорошим качеством.

По производственному плану в текущем году наша МТС должна сделать в переводе на мягкую пахоту 29751 гектар. Ещё по состоянию на первое июня план весенних тракторных работ нами был выполнен на 148 процентов. Характерно отметить, что выполнение своих обязательств только четырьмя передовыми бригадами, включившимися в соревнование тысячников, обеспечивает более 50 процентов годового плана МТС, а ведь у нас работает всего 24 бригады. Таким образом, развернувшееся соревнование трактористов и бригадиров-тысячников поднимает огромные неиспользованные ранее производственные возможности и способствует значительному перевыполнению плановых заданий по МТС.

Из года в год механизаторские кадры МТС и совхозов пополняются молодыми трактористами и трактористками. В нашей МТС есть 20 трактористов, которые работают первый и второй год. Большинство из них относится к своему делу честно, добросовестно, многие уже перевыполнили годовое задание, однако, есть и отстающие.

Для того, чтобы молодые трактористы имели успех в работе, им нужно, прежде всего, полюбить своё дело, свои машины, хорошо беречь их и отлично ухаживать за ними. Необходимо каждому водителю машин накапливать производственный опыт, учиться у старших товарищей и быть образцом трудовой дисциплины в бригаде.

Бригадиры, трактористы и все работники машинно-тракторных станций Алтая в нынешнем, первом году новой сталинской пятилетки, призваны выполнить большую программу сельскохозяйственных работ. Многое уже сделано. Мы успешно завершили весенний сев. На полях колхозов растут хорошие хлеба. Наша задача—так же успешно выполнить план под'ёма паров, хорошо подготовиться и провести хлебоуборку, чтобы все наши колхозы и совхозы получили богатый урожай и досрочно рассчитались с государством по хлебопоставкам.

В. БАХОЛДИНА, депутат Верховного Совета СССР, директор Шипуновской МТС.

Письма в редакцию

„Будет готово на-днях“

В декабре 1945 года Барнаульская мебельная фабрика приняла заказ на изготовление мебели для краевого суда. Директор фабрики тов. Карпешина обещала выполнить заказ через неделю. Прошло шесть месяцев, а мебели всё нет.

На претензии тов. Карпешина попрежнему отвечает: «Будет готово на-днях». Заведующий краймёстпромом тов. Скрипченко предложил Карпешиной выполнить заказ к 1 мая. Но уже июнь, а вместо мебели мы получаем одни обещания.

Работники фабрики успокаивают нас тем, что здесь это не единственный случай. Выполнение заказов на фабрике, как правило, задерживается на полгода и больше.

И. ХЛЫЗОВ.

„Вас много, а я одна“

Сотрудница погрузочного двора критически осмотрела мои чемоданы.

— Не можем принять ваш груз, — заявила она.

— Почему?

— Вот ещё почему? Каждый будет интересоваться почему? Вас сотни, а я одна, каждому отвечай. Привезите завтра, может быть примем. Пришлось отыскать заместителя начальника погрузочного двора, и только по его распоряжению удалось сдать багаж. Такие случаи в товарной конторе станции Барнаул нередки. Чтобы сдать груз, здесь иногда нужно потратить более суток. На многочисленные жалобы пассажиров никто не обращает внимания. Книги жалоб в товарной конторе нет.

НАУМОВ.

По следам неопубликованных писем

В редакцию поступило письмо о безобразиях в столовой зооветтехникума г. Ойрот-Тура.

Исполком Ойрот-Турского горсовета проверил изложенные в письме факты. Они целиком подтвердились. Пища здесь готовилась плохо, обеды подавались с большим опозданием, в столовой было неуютно и грязно.

За допущенные безобразия заведующая столовой Табакова с работы снята. Обслуживание столующихся улучшилось.

Об опровержении ТАСС по поводу сообщения афинского корреспондента Анатолийского агентства

АНКАРА, 8 июня. (ТАСС). Несмотря на то, что прошло уже два дня со дня появления опровержения ТАСС по поводу сообщения афинского корреспондента Анатолийского агентства относительно концентрации советских войск на албано-греческой границе, ни Анатолийское агентство, ни турецкие газеты его не опубликовали.

Процесс главных немецких военных преступников в Нюрнберге

Утреннее заседание 10 июня

НЮРНБЕРГ, 10 июня. (ТАСС). Сегодня на утреннем заседании Трибунал начал слушание дела подсудимого Зейсс-Инкварта. Подсудимого допрашивает защитник Штейнбауэр, который старается представить Зейсс-Инкварта чуть ли не борцом за свободное, независимое существование Австрии.

Рядом наводящих вопросов адвокат Штейнбауэр пытается создать впечатление, что его подзащитный якобы не был связан с гитлеровскими заговорщиками в Германии. Между тем, Зейсс-Инкварт признаёт, что он вёл переговоры с Герингом, Гессом и настаивал перед Шушнигом на том, чтобы Австрия поддерживала гитлеровскую политику. Зейсс-Инкварт признаёт также, что он был связующим звеном между австрийскими и германскими гитлеровцами.

Затем допрос ведётся на тему об «аншлюссе» — гитлеровском захвате Австрии.

Закончив допрос подсудимого о его деятельности в Австрии, защитник Штейнбауэр задаёт подсудимому несколько вопросов.

На этом допрос подсудимого заканчивается. Продолжение допроса переносится на вечернее заседание.

„Орудие удушения народных свобод"

Греческая печать о новом чрезвычайном законе, изданном греческим правительством

АФИНЫ, 10 июня. (ТАСС). Изданию чрезвычайного закона об «обеспечении целостности и безопасности государства» предшествовало опубликование монархической печатью провокационных сообщений о том, будто какие-то «македонские полки» вторглись на территорию Греции из Югославии.

Формально закон направлен прежде всего против представителей македонского меньшинства, которых огульно обвиняют в «преступных сепаратистских стремлениях».

Демократическая печать справедливо подчёркивает, что вопли об «опасности для целостности государства» служат лишь предлогом для установления диктатуры. Монархисты, пишет газета «Элефтерия», пользуются этим предлогом для отмены всех конституционных свобод, понимая, что иначе они не смогут реставрировать монархию. Газета «Врадини», близкая к премьеру, не скрывает, что цель закона— «нейтрализовать» компартию.

Газета «Неа» пишет, что в руках нынешнего правительства новый чрезвычайный закон является орудием удушения народных свобод, что запрещение собраний закрывает рот демократии накануне плебисцита, что такие меры, как запрещение движения по улицам после определённого часа и произвольное нарушение неприкосновенности домашнего очага, заимствованы у гестапо.

Газета «Катимерини Неа» подчёркивает в передовой статье, что осуществление чрезвычайного закона будет означать новую волну насилия, террора и убийств и вынудит граждан прибегать к самозащите и уходить в горы. Газета рассматривает этот закон как признание правительства в том, что в достижении своих антинародных целей оно рассчитывает только на «подлое насилие».

Газета «Элефтери Эллада» замечает, что новый закон был вызван страхом перед растущим возмущением народа. Газета напоминает правительству, что все его новые мероприятия уже были использованы гестапо, но не сломили духа демократов греческого народа.

Еженедельник „Вима" о соглашении между английской финансовой делегацией и греческими промышленниками

ЛОНДОН, 9 июня. (ТАСС). Еженедельник «Вима», комментируя подписанное 2 мая английской финансовой миссией и греческими промышленниками соглашение, согласно которому создаётся «коммерческая корпорация Греции», пишет:

«Новое соглашение отрезает Грецию от её старых рынков и навязывает ей условия, очень благоприятные для Англии. В 1939 году 43 процента греческого экспорта и 50 процентов её импорта приходилось на долю торговли Греции с восточно-европейскими или центрально-европейскими странами. Даже торговля с отдалёнными Соединёнными Штатами была значительно большей, чем торговля с Англией, которая заинтересована лишь в греческой коринке. Теперь Англия будет закупать весь греческий табак, составляющий 45 процентов греческого экспорта, и перепродавать его на мировом рынке».

Согласно заявлению «Вима», это соглашение вызвало бурю протеста в Греции не только со стороны левых, но даже и со стороны ряда монархических депутатов. Афинская коммерческая палата осудила создание корпорации и «поэтому соглашение было подписано тайно».

Принятие комиссией сената США законопроекта о контроле над ценами

ВАШИНГТОН, 10 июня. (ТАСС). Руководитель управления по вопросам цен Портер и директор управления экономической стабилизации Боулс заявили представителям печати, что принятое 6 июня комиссией сената по вопросам валюты и банков решение о внесении ряда поправок в законопроект о контроле над ценами выхолащивает этот законопроект и приведёт к резкому повышению цен.

Портер заявил, что одобренный комиссией законопрект положит конец эффективному контролю над ценами и вызовет повышение цен почти на все товары и в частности, как ожидается, вздорожание мяса на 50 процентов.

Боулс сказал, что принятые комиссией поправки к законопроекту будут содействовать инфляционному вздутию цен на все товары и вызовут повышение даже квартирной платы.

Одобренный комиссией сената законопроект отменяет с 1 июля контроль над ценами на молочные продукты и дичь, резко сокращает ассигнования на субсидии, с помощью которых правительство контролировало цены на сельскохозяйственные продукты, и предусматривает передачу контроля над ценами на с.-х. продукты из управления по вопросам цен министру земледелия. Последний, уступая требованию о повышении цен, создал бюро из трёх человек для ликвидации контроля над ценами на несельскохозяйственные продукты, разрешает повышение цен на автомобили, сельскохозяйственные машины и другое дефицитное оборудование и предпринимает другие меры, направленные к повышению цен.

Авиабазы США в Бразилии

РИО-де-ЖАНЕЙРО, 9 июня. (ТАСС). Газета «Фолья карнока» поместила интервью бразильского генерала авиации Маскареньес, который заявил, что до сих пор в руках США находятся крупнейшие авиабазы на северо-востоке Бразилии: Сан-Сальвадор, Абуна, Фернандо-де-Норонья, Парнамирим, Форталеза.

Чехословацкая газета о немецких воинских частях в британской оккупационной зоне Германии

ПРАГА, 10 июня. (ТАСС). Центральный орган чехословацкой армии газета «Свободне Ческословенско» опубликовала корреспонденцию К. Винтер из британской оккупационной зоны Германии.

В британской оккупационной зоне, пишет автор, поражает большое количество людей, носящих до сих пор немецкую военную форму со знаками различия. По пути из Бремена в Гамбург, мы видели разгуливающих немецких офицеров, вооружённых пистолетами. Немецкие армии, которые были в своё время окружены в Шлезвиг-Гольштейне, до сих пор ещё сохранили свои подразделения и находятся там под командованием немецких офицеров. Немецкие офицеры до сих пор пользуются дисциплинарной властью и правом наказывать солдат тюремным заключением от трёх до девяти месяцев. Военный дух поддерживается так, что даже служащие в официальных учреждениях — бывшие офицеры — при разговоре называют друг друга «господин майор», «господин оберлейтенант» и так далее.

Британские официальные круги опровергают данные, переданные союзному Контрольному Совету в Германии, указывающие, что в британской зоне до сих пор находятся вооружённые части бывших немецких армий. Несмотря на это, в самой английской оккупационной зоне говорят о существовании немецких частей. Наш шофер, немец по национальности, военнопленный, а теперь служащий какой-то транспортной части, организованной британской военной властью, уверил нас, что его личный друг служит в частях рейхсвера в британской зоне. В части имеются три тысячи вооружённых солдат и офицеров, располагающих автомашинами и танками. Большинство служащих этой части ранее принадлежало к дивизии «Великая Германия». Это сообщение не очень точное, но тем не менее факт, что служащие «вермахта» (бывшие германские вооружённые силы), организованные в определённые группы, носят форму и знаки различия. Этими группами до сих пор командуют немецкие офицеры, причём гитлеровский военный устав остаётся в силе без малейших изменений.

Требования ускорения чистки государственного аппарата в Финляндии

ХЕЛЬСИНКИ, 7 июня. (ТАСС). 7 июня рабочие хельсинкских предприятий прекратили в полдень работу и организованно направились к зданию сейма для того, чтобы получить ответ на требования рабочих собраний и демократических организаций об ускорении чистки государственного аппарата и проведении намеченных в программе правительства реформ. Шествие рабочих превратилось в массовую демонстрацию, в которой участвовало 25 тысяч человек. Социал-демократическое руководство выступило против проведения демонстрации и обязало социал-демократов, входящих в руководство центрального об'единения профсоюзов Финляндии, принять решение против прекращения работы и проведения демонстрации. Членам социал-демократической партии и её сторонникам было запрещено участвовать в демонстрации — однако большинство руководства хельсинкского об'единения профсоюзов, как уже ранее сообщалось, высказалось за проведение демонстрации.

Вопреки решению социал-демократического руководства, в демонстрации участвовало много социал-демократических рабочих. Площадь, улица и две прилегающие к сейму площадки были заполнены рабочими, явившимися к сейму прямо с предприятий в рабочей одежде. Выделенные хельсинкскими рабочими делегаты, а также свыше 150 делегатов из провинций избрали общую делегацию в 18 человек, которая была принята в правительственном зале сейма премьер-министром Мауно Пеккала и другими членами правительства. Делегаты просили правительство дать ответ на вопрос о том, как будут в дальнейшем выполняться предусмотренные правительственной программой мероприятия, соответствующие требованиям массовых собраний, проходивших за последнее время по всей стране.

После приёма у премьер-министра и членов правительства делегаты беседовали с председателями трёх больших фракций сейма: социал-демократической, демократического союза народа Финляндии и аграрного союза. Председатели упомянутых фракций заявили, что фракции будут выполнять все мероприятия, которые предусмотрены соглашением трёх. Затем участники демонстрации провели митинг, на котором выступили представители Хельсинки и ряда округов страны. Участники демонстрации — социал-демократы выделили депутацию к председателю социал-демократической фракции Лунни с просьбой выступить перед собравшимися рабочими. Однако Лунни отказался от этого предложения. От выступлений отказался также и председатель фракции аграрного союза Кекконен. Перед рабочими выступила, встреченная бурными аплодисментами, председатель фракции демократического союза народа Финляндии Херта Куусинен.

В своём выступлении Херта Куусинен заявила, что фракция демократического союза народа Финляндии считает вполне справедливыми требования, выдвигаемые на собраниях рабочих и демократических организаций. Фракция стремилась, по её словам, осуществить те мероприятия, о которых теперь идёт речь. Установленное по инициативе упомянутой фракции сотрудничество трёх не стало настолько тесным, чтобы оказать должную поддержку практическому осуществлению намеченных в соглашении мероприятий. Чистка аппарата, как заявила Куусинен, осталась неосуществлённой. Предложение об отмене закона о несменяемости чиновников до сих пор не принято. Уже в 1945 году по инициативе фракции демократического союза было внесено предложение о социализации естественных богатств, банков, страховых обществ и некоторых отраслей крупной промышленности. Правительство создало комитет для изучения вопроса подготовки необходимых предложений. Закон о производственных комитетах удалось провести только с некоторыми ухудшениями. Фракция демократического союза выступала с рядом предложений социально-политического характера.

Ещё в 1945 году было внесено предложение о конфискации средств, полученных во время войны путём спекуляции. Кроме того, было внесено предложение о возвращении прежним владельцам конфискованных в своё время рабочих домов и другого имущества, а также законопроект о передаче демократическим организациям домов шюцкора. Правые мешают принятию необходимых законов. Фракция добивается ускорения работы правительства в деле осуществления земельной реформы. Медлительность осуществления реформы является результатом сопротивления реакции. Фракция демократического союза надеется, что правительство и все прогрессивные элементы примут во внимание стремление народных собраний и окажут правительству поддержку во всех мероприятиях по устранению экономических трудностей и социальных несправедливостей. Вместе с народом и правительством, заявила Куусинен в заключение, фракция будет участвовать в стабилизации экономики страны, укреплении благосостояния народов и развитии демократии.

После некоторых других выступлений участникам митинга было сообщено об отказе председателей фракций социал-демократической партии и аграрного союза выступить перед рабочими и делегатами провинций. Было сообщено, что ответы правительства и председателей трёх больших фракций будут обсуждаться на заседании делегатов и представителей организаций в Рабочем Доме.

Создание Совета обороны республики в Индонезии

НЬЮ-ЙОРК, 10 июня. (ТАСС). Как передаёт корреспондент Ассошиэйтед пресс из Батавии, президент Индонезии Сойкарно, выступая по радио в Джокьякарте, об'явил о создании «Совета обороны республики», в который будут входить представители республиканского правительства, армии и политических партий Индонезии. Сойкарно добавил, что индонезийцы вынуждены будут сопротивляться, если голландское правительство откажется признать суверенитет и попытается силой навязать свою волю индонезийцам.

ЛОНДОН, 10 июня. (ТАСС). По сообщению батавского корреспондента агентства Рейтер, «Совет обороны республики», которому будет поручено проведение чрезвычайных мер, состоит из премьер-министра Сутан Шарира, министров обороны, внутренних дел, финансов, благосостояния и коммуникаций, командующего армией и трёх представителей народных организаций.

К положению в Греции

АФИНЫ, 10 июня. (ТАСС). Опубликовано решение политбюро компартии Греции, в котором подчёркивается, что применение нового чрезвычайного закона об «обеспечении целостности и безопасности государства» неизбежно приведёт к гражданской войне. «В результате проводимой англичанами и правительством политики террора, фашистских мер и преследования демократов, — говорится в решении, — последние вынуждены будут уйти в горы, чтобы защитить свою жизнь... Ответственность за гражданскую войну целиком ложится на англичан, на правительство и монархистов».

В решении указывается, что новые фашистские мероприятия сопровождаются широким наступлением на жизненный уровень трудящихся и что страна быстро идёт к экономической катастрофе, голоду, безработице и хаосу.

Опровержение югославского телеграфного агентства

БЕЛГРАД, 3 июня. (ТАСС). Сегодня опубликовано опровержение югославского агентства Танюг в связи с переданным агентством Франс пресс и воспроизведённым частью английской, американской и всей турецкой печатью сообщением о так называемой «всеобщей мобилизации в Югославии».

«Танюг, — говорится в опровержении, — уполномочен опровергнуть эти сообщения, как вымышленные от начала до конца. Все иностранцы, находящиеся в Югославии, могут подтвердить абсурдность этих сообщений. Очевидно, эти сообщения распространены среди мирового общественного мнения с целью создать тревожную атмосферу и вызвать разногласия. Они непосредственно связаны с предстоящей конференцией Министров Иностранных Дел четырёх великих держав и направлены к тому, чтобы затруднить достижение соглашения и помешать принятию справедливого решения относительно требований Югославии».

Неудавшаяся провокация против японской компартии

ТОКИО, 9 июня. (ТАСС). Как передаёт токийское радио, в опубликованном 7 июня сообщении союзного командования говорится, что в связи с раскрытой недавно подготовкой покушения на жизнь генерала Макартура был арестован 16-летний японец Араи. По его признанию, он намеревался совершить покушение на генерала Макартура только для того, чтобы скомпрометировать компартию. Для этого он был намерен вступить в члены японской коммунистической партии и затем совершить нападение на генерала Макартура. Как сказал Араи, он не намеревался убить или ранить генерала Макартура, а хотел только произвести на него покушение для того, чтобы подорвать доверие к компартии. Араи заявил, что после выполнения поставленных им целей он думал покончить жизнь самоубийством.

Силы английского флота в Тихом океане

ЛОНДОН, 9 июня. (ТАСС). Как сообщает агентство Рейтер, флагманский корабль английского тихоокеанского флота линкор «Дьюк оф'Йорк» 7 июня вышел из Гонконга в Англию через Сингапур и Суэцкий канал.

Линкор «Дьюк оф'Йорк» — предпоследний британский линейный корабль, отбывающий из Тихого океана. Линкор «Энсон» должен отбыть в Англию во второй половине июня.

Силы британского тихоокеанского флота мирного времени будут состоять из 4-х крейсеров, двух авианосцев, флотилии эсминцев, флотилии подводных лодок и нескольких конвойных судов.

ТРЕБОВАНИЕ ПЕРЕДАЧИ МЕКСИКЕ ОСТРОВОВ У ПОБЕРЕЖЬЯ КАЛИФОРНИИ

НЬЮ-ЙОРК, 9 июня. (ТАСС). По сообщению агентства Ассошиэйтед пресс, ФКГ «Международная лига мексиканцев за рубежом» обратилась к президенту Мексики Авила Камачо с призывом потребовать от Соединённых Штатов передачи Мексике девяти островов, расположенных у побережья Калифорнии. Как заявляет лига, эти острова являются мексиканской территорией, хотя и управляются Соединёнными Штатами. В число этих островов входят: Санта-Каталина, Пабельонес, Санта-Роса, Сан-Мигель, Санта-Крус, Анакапа, Санта-Барбара, Сан-Николас и Сан-Клементе.

Советско-иранская медицинская конференция в Тегеране

ТЕГЕРАН, 9 июня. (ТАСС). На-днях в помещении советской больницы в Тегеране состоялась советско-иранская научно-медицинская конференция, организованная советской больницей совместно с иранским министерством здравоохранения. На открытии конференции присутствовали премьер-министр Кавам-эс-Салтане, министр здравоохранения Эгбаль и другие члены иранского правительства, посол СССР в Иране тов. Садчиков, сотрудники советского посольства, представители иранской общественности и др.

После открытия конференции с речью, посвящённой памяти М. И. Калинина, выступил профессор Тегеранского университета Амир Алам. От имени медицинской общественности Ирана он выразил советским врачам, советскому послу в Иране и всему советскому народу чувства глубокого соболезнования по поводу смерти великого государственного деятеля СССР Михаила Ивановича Калинина. По предложению Амира Алама присутствующие почтили память М. И. Калинина вставанием.

Бесчинства монархистов в Неаполе

РИМ, 10 июня. (ТАСС). Монархистские элементы продолжают провоцировать инциденты в Неаполе в знак протеста против республиканского исхода референдума. По сведениям газеты «Унита», неаполитанские монархисты учинили 7 июня погром в одной из церквей города, убив на месте священника. Полиция рассеяла ряд мелких демонстраций монархистов. 7 июня в Неаполе имели место столкновения между полицией и монархистами. Последние использовали ручные гранаты. Имеются двое убитых и 8 раненых. Арестовано 70 человек.

Агентство АНСА сообщает, что вечером 4 июня в Неаполе собрались представители всех партий, чтобы договориться о совместных шагах для поддержания демократического порядка. Была принята резолюция, призывающая население к дисциплине и спокойствию.

ОТКРЫТИЕ СЕССИИ НАЦИОНАЛЬНОГО СОВЕТА ФРАНЦУЗСКОЙ СОЦИАЛИСТИЧЕСКОЙ ПАРТИИ

ПАРИЖ, 10 июня. (ТАСС). Агентство Франс пресс передаёт, что вчера утром под председательством генерального секретаря социалистической партии Даниэля Мейера открылось заседание Национального Совета социалистической партии. На заседании Совета присутствуют, помимо членов руководящего комитета и парламентариев, по одному делегату от каждой департаментской федерации.

ХРОНИКА

БЕЛГРАД, 10 июня. (ТАСС). В Белграде состоялся обмен ратификационными грамотами договора о дружбе и взаимной помощи и конвенции о культурном сотрудничестве между Федеративной Народной Республикой Югославии и Польской Республикой.

* * *

ВАРШАВА, 7 июня. (ТАСС). Советские делегаты, участвовавшие в с'езде Общества польско-советской дружбы, выехали в Краков. По приглашению ректора Ягелонского университета руководитель советской делегации профессор Палладин выступит с докладом на тему: «Биохимия нервной системы». Советские делегаты посетят также Лодзь и Вроцлав.

* * *

ВАРШАВА, 7 июня. (ТАСС). 5 июня в варшавском Национальном музее открылась выставка «Немецкие преступления в Польше». Выставку открыл президент Крайовой Рады Народовой Берут в присутствии членов польского правительства.

* * *

РИО-де-ЖАНЕЙРО, 7 июня. (ТАСС). Несмотря на усилия властей сломить сопротивление докеров порта Сантос, последние продолжают отказываться разгружать испанские суда. 3 июня в Сантос прибыл испанский пароход «Альдекоа», разгружать который грузчики категорически отказались.

* * *

БЕЛГРАД, 7 июня. (ТАСС). В Загребе закончился первый республиканский с'езд профсоюзов Хорватии. На заключительном заседании состоялись выборы исполкома профсоюзов. Председателем исполкома вновь избран Марко Белинич.

И. о. ответственного редактора
А. ШУМАКОВ.

АЛТАЙСКИЙ КРАЕВОЙ ДРАМАТИЧЕСКИЙ ТЕАТР.

СЕГОДНЯ КОНЦЕРТЫ

ансамбля красноармейской песни и пляски Зап. СибВО. Художественный руководитель—композитор **Андрей Новиков.**

В программе: песни советских композиторов, русские и украинские народные песни и пляски, а также произведения классиков.

КЛУБ МЕЛАНЖЕВОГО КОМБИНАТА.

Спектакли Алтайского краевого драматического театра.

12 июня — **Под каштанами Праги.**
13 и 14 июня — **Факир на час.**
15 и 16 июня—закрытие сезона—**Отелло.**
Начало спектаклей в 9 час. вечера.
Касса с 2 час. дня.

Кинотеатр «РОДИНА».

Сегодня в голубом и розовом залах звуковой художественный фильм
Высокая награда
(новая копия).
В программе новый киножурнал.
Сеансы: в 2, 3, 4, 5, 6, 7, 8, 9, 10 ч. 45 мин. и 11 ч. 30 мин.
Скоро: новый художественный фильм **Сыновья.**

Кинотеатр «ОКТЯБРЬ».

Звуковая кинокомедия
По щучьему веленью.
Сеансы: в 2, 4, 6, 8, 10 час.

Кинотеатр «ПОБЕДА».

Цветной художественный фильм
Каменный цветок.
В программе новый киножурнал.
Сеансы: в 12, 2, 4, 6, 8, 10, 11-30.
Принимаются коллективные заявки.

ГОРОДСКОЙ САД.

Голубой театр.

Гастроли Красноярского краевого театра музыкальной комедии.

Открытие летнего сезона.

13 июня — премьера **Марица.**
15 июня — **Ярмарка невест.**
16 июня — премьера **Мадемуазель Нитуш.**
17 июня — выходной день.
18 и 19 июня — премьера **Сильва.**
20 июня — **Марица.**
Начало в 9 ч. вечера.

Внимание! Билеты, взятые на премьеру Марица со штампом 11 и 12 июня, действительны на 13 и 14 июня.

ГОРСАД.

Сегодня и ежедневно в **саду большие гулянья.**
Играют 2 оркестра.
Танцы с 9 ч. вечера.

Краевое отделение дезинфекции Алткрайздрава производит набор на 3-месячные курсы дезинструкторов и дезинфекторов.

На курсы дезинструкторов принимаются лица со средним медицинским образованием или дезинфекторы со стажем работы, имеющие образование 7 классов; на курсы дезинфекторов—окончившие 5 классов. Курсанты обеспечиваются стипендией, общежитием.

Начало занятий 15 июня 1946 года. Адрес: г. Барнаул, ул. Пролетарская, 180-а, тел. 13—47.

Продаётся пикированная рассада: капустная, брюквенная и цветной капусты.

Адрес: Восточный пос., конобоз «Стройгаза», телефон 3—05.

Барнаульский педагогический и учительский институты об'являют набор студентов на 1946/47 учебный год.

В институты принимаются лица с законченным средним образованием. Лица, окончившие среднюю школу с золотой и серебряной медалью, принимаются в институт без приёмных экзаменов. Все остальные сдают экзамены:

В **педагогический** институт:

Физико-математический факультет: по русскому языку и литературе, математике, физике, химии.

Факультет языка и литературы: по русскому языку и литературе, истории народов СССР, географии, одному иностранному языку.

Исторический факультет: по русскому языку и литературе, истории СССР, географии.

В **учительский** институт:

Историко-филологический факультет: по русскому языку и литературе, истории народов СССР, географии.

Физико-математический факультет: по русскому языку и литературе, физике, математике, химии.

Естественно-географический факультет: по русскому языку и литературе, физике, химии.

Срок обучения в педагогическом институте 4 года, в учительском — 2 года.

Успевающие студенты обеспечиваются стипендией, нуждающимся предоставляется общежитие. При институте имеется столовая.

Для поступления в институты необходимо представить следующие документы: заявление, автобиографию, документы об образовании (в подлиннике), три фотокарточки.

Приём на заочное отделение института производится на тех же условиях.

Приёмные экзамены — с 1 августа. Начало занятий 1-го сентября.

Адрес института: г. Барнаул, ул. Крупской, № 124.

ТРЕБУЮТСЯ:

Редакции газеты «Алтайская правда» на постоянную работу — **стенографистки, машинистки, электромонтёр.**

Оплата труда по соглашению.

Обращаться: ул. Короленко, 105, отдел кадров.

В аппарат управления местными торгами — бухгалтер-ревизор, бухгалтеры, инспектор по автотранспорту, машинистка. Зарплата по соглашению.

Обращаться: ул. Льва Толстого, 20.

Типографии изд-ва газеты «Алтайская правда» на постоянную работу — подсобные рабочие, ученики в линотипный, наборный и печатный цехи.

Обращаться: ул. Короленко, 105, отдел кадров.

ОРО'у треста «Стройгаз»-1 — экономист-калькулятор.

Обращаться: жилплощадка, дом, 9, телефон 3—05.

Барнаульской межрайбазе Алткрайпотребсоюза — старшие бухгалтеры.

Условия по соглашению.

Обращаться: ул. Республики, 28.

Горпищепромкомбинату — **директор и ст. бухгалтер** на подсобное хоз-во в с. Лебяжка.

Для работы в цехах — мастера-карамельщики, конфетчики, лаборант.

Обращаться: ул. М.-Горького, 20.

ТЕЛЕФОНЫ РЕДАКЦИИ И ИЗДАТЕЛЬСТВА: зам. редактора 15—48, отв. секретарь 18—12, партийный отдел, отдел культуры и быта 4—71, промышленно-транспортный 8—30, отдел писем трудящихся 19—22, сельскохозяйственный отдел 15—84, зам. управляющего издательством 7—34, междугородний 17—78, дежурный телефон (круглые сутки) 3—46, стол заказов 3—06, главный бухгалтер 5—78, плановый отдел и отдел об'явлений 20—25, отдел кадров 16—71, проходная будка 21—39.

АГ 16566. Издательство «Алтайская правда», г. Барнаул, Короленко, 105. Тираж 45.000 экземпляров.