ПРОЛЕТАРИИ ВСЕХ СТРАН, СОЕДИНЯЙТЕСЬ!

АЛТАЙСКАЯ ПРАВДА

Орган Алтайского краевого, Барнаульского городского комитетов ВКП(б) и краевого Совета депутатов трудящихся

№ 58 (7472) | Вторник, 19 марта 1946 г. | ЦЕНА 20 КОП.

Народы Советского Союза пережили неисчислимые материальные лишения в ходе Отечественной войны и принесли великие жертвы для обеспечения победы нашего отечества. Улучшение материальных, бытовых и культурных условий жизни, достойных народа-победителя, является важнейшей задачей пятилетнего плана.

(Из доклада тов. Н. А. Вознесенского на первой сессии Верховного Совета СССР).

План великих работ

ВЧЕРА первая сессия Верховного Совета СССР приступила к обсуждению пятилетнего плана восстановления и развития народного хозяйства нашей страны на 1946—1950 годы. Этим планом открывается новая замечательная глава в истории советского государства и социалистического строительства. Народ видит в новом плане воплощение гениальной сталинской программы неуклонного под'ёма и дальнейшего укрепления могущества Советского Союза. Чудесную повесть о близком будущем советского народа, о завтрашнем дне нашего великого Отечества содержат цифры этого плана!

Не первый раз берётся наш героический народ за решение грандиозных хозяйственных планов. У нас есть драгоценный опыт сталинских пятилеток, служивших знамением победоносного движения вперёд многомиллионного советского народа.

Первая сталинская пятилетка в корне преобразила нашу Родину. СССР из аграрной страны превратился в индустриальную, из отсталой —в передовую, из страны мелкого единоличного хозяйства в страну коллективного механизированного сельского хозяйства. Социализм победил во всех областях народного хозяйства и уничтожил эксплоатацию человека человеком. Социалистическая система стала единственной системой хозяйства в промышленности и господствующей силой в сельском хозяйстве. Выполнив первую пятилетку в течение четырёх лет и трёх месяцев, рабочий класс и крестьянство нашей страны одержали громадную, всемирно-историческую победу.

Вторая пятилетка была пятилеткой дальнейшего под'ёма всего народного хозяйства, роста культуры, укрепления политической мощи страны. Успешно разрешена была основная историческая задача второй пятилетки — все эксплоататорские классы были окончательно ликвидированы. Решена была труднейшая задача социалистической революции — завершена коллективизация сельского хозяйства, колхозный строй окончательно окреп. Первая фаза коммунизма — социализм — была в основном осуществлена. Одновременно решена была и главная хозяйственная задача второй пятилетки — завершение технической реконструкции промышленности и земледелия на основе новой, современной техники. По технике производства и темпам роста промышленности СССР догнал и перегнал главные капиталистические страны.

Третья пятилетка выдвинула перед страной новые гигантские задачи. Советский Союз вступил в полосу завершения строительства бесклассового социалистического общества и постепенного перехода от социализма к коммунизму. Товарищ Сталин поставил задачу — перегнать главные капиталистические страны также и в экономическом отношении в течение 10—15 лет, т. е. догнать и перегнать их по размерам производства на душу населения. «Только в том случае, если перегоним экономически главные капиталистические страны, мы можем рассчитывать, что наша страна будет полностью насыщена предметами потребления, у нас будет изобилие продуктов, и мы получим возможность сделать переход от первой фазы коммунизма ко второй его фазе», — говорил товарищ Сталин.

Вероломное нападение гитлеровской Германии прервало наш мирный труд, помешало нам довести до конца дело третьей пятилетки. Но счастье нашей страны было в том, что она успела уже к этому времени накопить материальные возможности для активной обороны. Счастье наше было в том, что на основе неуклонного осуществления сталинской политики индустриализации страны и коллективизации сельского хозяйства коммунистическая партия подготовила силы для завоевания победы в войне с злейшими врагами нашей Родины. Счастье наше было в том, что в момент тяжёлых военных испытаний героическую борьбу советского народа возглавил великий вождь товарищ Сталин.

Особенностью советского государственного строя является его способность в критический момент мобилизовать величайшие резервы. У нас были такие резервы, и у нас было кому произвести их мобилизацию! Государственный Комитет Обороны, возглавленный товарищем Сталиным, направил все ресурсы народного хозяйства на нужды войны. Советский общественный и государственный строй, советские вооружённые силы обеспечили всемирно-историческую победу Советского Союза в Великой Отечественной войне.

Теперь, когда война победоносно закончилась и советский народ продолжает свой путь к коммунизму, перед нашей страной встали новые задачи. Мы должны, как учит нас товарищ Сталин, закрепить завоёванные позиции и двинуться дальше вперёд к новому хозяйственному под'ёму. Представленный Верховному Совету пятилетний план восстановления и развития народного хозяйства полностью вытекает из этих задач, поставленных товарищем Сталиным.

Основная хозяйственно-политическая задача новой пятилетки состоит в том, чтобы восстановить пострадавшие районы страны, восстановить довоенный уровень промышленности и сельского хозяйства и затем превзойти этот уровень в значительных размерах. Пятилетний план предусматривает первоочередное восстановление и развитие тяжёлой промышленности и железнодорожного транспорта — этой основы экономической и оборонной мощи страны. Путём под'ёма сельского хозяйства и промышленности, производящей средства потребления, мы должны добиться обилия основных предметов потребления в стране. Нам надо обеспечить дальнейший технический прогресс во всех областях народного хозяйства и превзойти последние достижения науки за пределами Советского Союза. Необходимо обеспечить высокие темпы социалистического накопления, что позволит развернуть в небывалых масштабах строительство новых предприятий. Наконец, мы обязаны добиваться дальнейшего повышения обороноспособности СССР и оснащения вооружённых сил Советского Союза новейшей военной техникой. Эти коренные задачи новой пятилетки показывают, что наша страна наметила сделать дальнейший шаг вперёд по пути решения основной экономической задачи СССР, по пути завершения строительства бесклассового социалистического общества и постепенного перехода от социализма к коммунизму.

Мы стремимся к тому, чтобы наша страна в течение ближайших пяти лет не только залечила раны войны и вернулась к высокому довоенному уровню, но и оставила его далеко позади. Мы хотим, чтобы наш светлый просторный дом, который мы начали строить ещё до войны, теперь строился ещё быстрее и чтобы людям жилось в нём лучше, легче, обеспеченнее, веселее.

Социализм в нашей стране перестал быть только учением, идеей, программой, целью. Социализм стал нашей жизнью, нашей действительностью. Материальное воплощение социализма — в нашем хозяйстве, в нашей культуре. Социализм — в великой военной победе над чёрными силами фашизма. Социализм — в наших экономических итогах и экономических задачах, социализм — в цифрах новой сталинской пятилетки.

Мы будем бороться за то, чтобы об'ём валовой продукции промышленности в 1950 году достиг 205 миллиардов рублей и превысил довоенный уровень почти наполовину. Мы будем бороться:

за 19,5 миллиона тонн чугуна в год,
за 25,4 миллиона тонн стали в год,
за 250 миллионов тонн угля в год,
за 35,4 миллиона тонн нефти в год,
за 82 миллиарда киловатт-часов электроэнергии в год,
за 500 тысяч автомобилей в год,
за 127 миллионов тонн зерна в год,
за 26 миллионов тонн сахарной свеклы в год,
за 3,1 миллиона тонн хлопка-сырца в год,
за среднесуточную погрузку 115 тысяч вагонов на железных дорогах.

В новой пятилетке, как и в прежних пятилетках, предусматривается особенно значительный рост машиностроения. Через пять лет оно должно вдвое превысить довоенный уровень. Машиностроение играет ведущую роль в обеспечении технического прогресса всех отраслей народного хозяйства. Машины нужны металлургии и топливной промышленности, энергетике и транспорту, сельскому хозяйству и лёгкой промышленности.

Весь пятилетний план — от начала и до конца, — все его главы и разделы, все его цифры и сроки, все его директивы и расчёты пронизаны одной мыслью, одной идеей, одной заботой — сталинской заботой о героическом советском народе, о нашей славной советской Родине. Высокие темпы хозяйственного развития, колоссальные масштабы социалистического строительства потребуют мобилизации всех наших сил, преодоления трудностей, завоевания новых крепостей в науке и технике. Но наш народ готов к этому, ибо он знает, что борьба за пятилетку — это борьба за укрепление наших побед, за наше будущее, за счастливую и обеспеченную жизнь, за благополучие народов, за счастье грядущих поколений.

Пятилетний план доложен Верховному Совету. Вчера Совет Союза и Совет Национальностей вели его обсуждение. Избранники народа с величайшей гордостью говорили о захватывающих перспективах роста страны. Депутаты Верховного Совета с глубоким удовлетворением воспринимают планы развития всего народного хозяйства и отдельных его отраслей, планы развития Советского Союза в целом и каждой союзной республики в отдельности. Полный решимости осуществить грандиозную послевоенную программу, советский народ, ведомый великим Сталиным, пойдёт вперёд под всепобеждающим знаменем Ленина—Сталина!

(Передовая газеты «Правда» за 17 марта 1946 г.).

10 тысяч электрических часов

ЛЕНИНГРАД, 14 марта. (ТАСС). На заводе, где директором тов. Саранчук, организовано массовое производство импульсных электрических часов для учреждений, заводов, шахт, электростанций. За истекшие два месяца в различные города страны отправлено свыше тысячи часов. До конца года их будет выпущено 10 тысяч.

Налажено также изготовление первичных электрических часов с маятниковым прибором. Они приводят в действие одновременно от 50 до 100 импульсных часов.

На заводе организуется производство уличных электрических часов.

Первая сессия Верховного Совета СССР

Информационное сообщение о заседании Совета Союза 16 марта 1946 года

16 марта, в 11 часов утра, в Кремле, в Большом Кремлёвском дворце состоялось третье заседание Совета Союза.

Председательствует Председатель Совета Союза депутат А. А. **Жданов.**

В порядке дня — обсуждение доклада Председателя Госплана СССР депутата **Вознесенского** Н. А. о пятилетнем плане восстановления и развития народного хозяйства СССР на 1946—1950 г.г. В прениях выступили депутаты: **Калнберзин** Я. Э. (Рижский городской округ, Латвийская ССР), **Чарквиани** К. Н. (Тбилисский имени Берия округ, Грузинская ССР), **Родионов** М. И. (Горьковский-Сталинский округ, Горьковская область), **Курбанов** М. (Кулябский округ, Таджикская ССР), **Ефремов** А. И. (Егорьевский округ, Московская область), **Бажан** Н. П. (Тульчинский округ, Украинская ССР), **Вавилов** С. И. (Ленинский округ, г. Москва), **Первухин** М. Г. (Ворошиловский округ, Молотовская область), **Гусаров** Н. И. (Сталинский округ, Молотовская область) и **Тевосян** И. Т. (Никопольский округ, Украинская ССР).

На этом третье заседание Совета Союза заканчивается.

Информационное сообщение о заседании Совета Национальностей 16 марта 1946 года

16 марта, в 6 часов вечера, в Кремле, в Большом Кремлёвском дворце состоялось третье заседание Совета Национальностей.

Председательствует Председатель Совета Национальностей депутат В. В. **Кузнецов.**

В порядке дня — обсуждение доклада Председателя Госплана СССР депутата **Вознесенского** Н. А. о пятилетнем плане восстановления и развития народного хозяйства СССР на 1946—1950 г.г.

В прениях выступили депутаты: **Косыгин** А. Н. (Ленинградский сельский округ, РСФСР), **Абдурахманов А.** (Ферганский округ, Узбекская ССР), **Казакпаев А.** (Акмолинский округ, Казахская ССР), **Шашков** З. А. (Алатырский округ, Чувашская АССР), **Шарафеев** С. М. (Чистопольский округ, Татарская АССР), **Коваль** Н. Г. (Окницкий округ, Молдавская ССР), **Кафтанов** С. В. (Казанский округ, РСФСР), **Кулатов** Т. (Узгенский округ, Киргизская ССР), **Прокконен** П. С. (Ругозерский округ, Карело-Финская ССР), **Нут** Ю. Ю. (Вильяндский округ, Эстонская ССР).

На этом третье заседание Совета Национальностей заканчивается.

Заседание Совета Союза

16 марта, в 11 часов утра, в Большом зале Кремлёвского дворца открылось заседание Совета Союза.

За столом Председателя занимают свои места Председатель Совета Союза депутат А. А. **Жданов,** его заместители депутаты Т. Д. **Лысенко** и Н. Д. **Ундасынов.**

В президиуме появляются тт. К. Е. **Ворошилов,** Л. М. **Каганович,** А. А. **Андреев,** Н. С. **Хрущёв,** Г. М. **Маленков,** Н. М. **Шверник,** Н. А. **Вознесенский.** Депутаты и гости приветствуют руководителей партии и правительства продолжительными аплодисментами.

В порядке дня — прения по докладу о пятилетнем плане развития и восстановления народного хозяйства СССР на 1946—1950 гг.

Председательствующий А. А. Жданов предоставляет слово депутату Я. Э. **Калнберзин.** Тов. Калнберзин указывает, что первая сессия Верховного Совета СССР начала свою работу в исторические дни, озарённые торжеством победы советского народа, когда каждый советский человек взялся за мирный труд, за восстановление хозяйства и культуры своей Родины.

Всемирно-историческая победа, — говорит он, — одержанная Советским Союзом над фашистской Германией и империалистической Японией, воодушевила латышский народ на новые трудовые подвиги. С помощью великого русского народа и других братских народов СССР советская Латвия за это время достигла успехов на различных участках социалистического строительства.

Депутат Калнберзин приводит цифры и факты, характеризующие возрождение народного хозяйства. В республике восстановлено более 1.300 промышленных предприятий; все порты—Рижский, Лепайский, Вентспилский—принимают потоки грузов; с каждым днём увеличивается выпуск промышленной продукции. Быстро становится на ноги и сельское хозяйство республики. Площадь озимых в республике, например, выросла по сравнению с прошлым годом более чем на 30 процентов. Вновь организованы 34 совхоза, 50 машинно-тракторных станций, 485 машинно-конно-прокатных пунктов. Возрождается и культура латышского народа: возобновили деятельность латвийский Государственный университет, сельскохозяйственная академия, много высших учебных заведений, школ, народных домов, клубов, кинотеатров, лечебных учреждений.

Депутат Калнберзин указывает, что в годы новой пятилетки Латвии предстоит не только восстановить всё то, что было разрушено немецкими оккупантами, но и значительно превзойти довоенный уровень промышленности и сельского хозяйства.

Тов. Калнберзин говорит о величественной программе, начертанной товарищем Сталиным, программе, которая встречена единодушным одобрением всего советского народа.

Депутат К. Н. **Чарквиани** говорит о том, что цифры, приведённые в докладе о пятилетнем плане, не могут не вызвать в каждом советском человеке чувства гордости за свою могучую Родину, которая после кровопролитной войны может поставить себе столь грандиозные задачи в области строительства народного хозяйства и культуры. Проект пятилетнего плана предусматривает мощный под'ём промышленности, сельского хозяйства и культуры во всех союзных республиках, и в этом находит практическое выражение ленинско-сталинская национальная политика большевистской партии.

— По Грузинской ССР, — продолжает депутат Чарквиани, — общие капиталовложения на пятилетие планируются в об'ёме 4.120 миллионов рублей. Это будет встречено трудящимися Грузии с большим удовлетворением.

Напомнив об огромных успехах, достигнутых Грузинской ССР в годы трёх пятилеток, тов. Чарквиани подчёркивает, что республика с честью выполнит и новый пятилетний план развития народного хозяйства.

В текущем пятилетии должно быть закончено строительство Закавказского металлургического завода, который строится на базе коксующихся углей Грузии и азербайджанской железной руды. Пятилетка предусматривает также ввод в эксплоатацию автомобильного завода. Добыча угля в республике в 1950 году должна возрасти в 4 раза по сравнению с 1945 годом. Расширяются площади цитрусов, виноградников, чайных плантаций.

Тов. Чарквиани ставит вопрос о некоторых дополнительных капиталовложениях, необходимых, в частности, для строительства азотно-тукового завода, гидроэлектростанции на реке Куре, расширении цементного завода, реконструкции курортов Грузии, сооружения зданий Академии наук Грузинской ССР и научно-исследовательских институтов и т. д.

Депутат Чарквиани предлагает принять закон о пятилетнем плане восстановления и развития хозяйства СССР, отвечающий задачам дальнейшего мощного под'ёма народного хозяйства и культуры.

— Нет никакого сомнения в том, что новый пятилетний план встретит всеобщее одобрение и восхищение, — заявляет депутат М. И. **Родионов.** — Я не ошибусь, если скажу, что в пятилетнем плане отображены чаяния и интересы миллионов советских людей. Выполнение этого плана явится подготовкой к выполнению величественных задач, выдвинутых товарищем Сталиным на более длительный период.

Отмечая грандиозность задач, которые ставит пятилетний план перед сельским хозяйством страны, тов. Родионов говорит о необходимости поднять роль сельских Советов в общегосударственной работе. Он предлагает также уделить в пятилетнем плане больше внимания развитию различных видов городского и пригородного транспорта, от которых во многом зависит работа промышленных предприятий и учреждений. Тов. Родионов считает необходимым продолжить интенсивные геологические изыскания железных руд в Горьковской области, что даст возможность снабдить металлом город Горький, являющийся крупным центром машиностроения.

Заканчивая свою речь, депутат Родионов говорит:

— Советский корабль на своём пути встретит немало трудностей, как внутреннего, так и внешнего характера, но никто не сомневается в том, что эти трудности будут преодолены и наша страна уверенно пойдёт вперёд к намеченным целям.

— Русский народ и весь советский народ безгранично верил и верит товарищу Сталину — своему другу, вождю и учителю. Спасибо ему, великому Сталину, за несгибаемую титаническую деятельность— партийную, государственную и военную, на счастье и благо нашего народа, — говорит тов. Родионов. Эти слова участники сессии встречают бурной, продолжительной овацией.

— Только наша советская система позволяет в первые же годы после войны выделить в централизованном порядке свыше 250 миллиардов рублей капитальных вложений в народное хозяйство, — говорит депутат **М. Курбанов.** — Советская власть, освободившая угнетённые народы, в том числе и таджикский народ, от оков царского самодержавия и жесточайшего гнёта эмирата, открыла перед таджиками светлый путь возрождения, создала неограниченные возможности для политического, экономического и культурного роста Таджикистана.

Охарактеризовав успехи, достигнутые народным хозяйством республики за годы сталинских пятилеток, тов. Курбанов указывает, что капиталовложения, предусмотренные пятилетним планом, обеспечат дальнейшее хозяйственное и культурное развитие Таджикистана.

— Перед нашей республикой, — продолжает депутат Курбанов, — стоит задача быстрейшего восстановления и развития хлопководства. Мы должны довести к концу пятилетия валовой сбор хлопка до 200 тысяч тонн при среднем урожае 18 центнеров с гектара. Таджикский народ примет все меры к выполнению этой сталинской программы!

Тов. Курбанов просит сессию предусмотреть в пятилетнем плане дополнительные ассигнования на строительство Аквазинской гидроэлектростанции, на работы по освоению месторождения углей Калининабадского бассейна, на сооружение комбината местных строительных материалов и ряд других важных об'ектов.

Депутат А. И. **Ефремов,** напомнив об огромных задачах, поставленных товарищем Сталиным перед советской промышленностью, заявляет, что станкостроители должны дать стране необходимые металлорежущие станки и кузнечно-прессовые машины для переработки металла. К концу пятилетки выпуск станков должен превысить довоенный уровень в два раза, причём значительно возрастёт выпуск производительных агрегатных и специальных станков, которых к концу пятилетки будет выпускаться в 9,5 раза больше, чем в 1940 году. Таким образом, производству агрегатов и специальных станков, оказавших в годы войны своё огромное прогрессивное влияние на технологию машиностроения, уделяется первостепенное внимание.

Мы должны изготовлять станки с максимальным рабочим циклом, которые могли бы обслуживаться минимальным количеством рабочих. Изготовление нами современных высокоавтоматных и агрегатных станков обеспечивает повышение производительности труда в 10—15 раз. Широкое внедрение автоматических линий в нашей промышленности является одним из элементов того технического прогресса, который переводит советское машиностроение на значительно более высокий технический уровень. Широкое применение в металлообрабатывающей промышленности найдут современные физико-химические методы сверхскоростного фрезерования и сверления.

Депутат Ефремов вносит предложение дополнить раздел 2 пункта 11 проекта Закона о пятилетнем плане: «Полностью обеспечить машиностроение всеми необходимыми видами подшипников, особенно увеличить выпуск прецизных скоростных подшипников».

Заканчивая свою речь, депутат Ефремов выражает уверенность, что пятилетний план, внесённый правительством на рассмотрение Верховного Совета, будет единодушно одобрен и принят всеми депутатами.

— Как величественный марш, звучат цифры грандиозного сталинского плана четвёртой пятилетки, — говорит депутат Н. П. **Бажан.**—В новом пятилетнем плане соединены точность проверенного подсчёта с дерзновенностью обдуманного предвидения. В нём сочетается строгий реализм с пламенностью наших идей. В нём наши возможности, уверенно направленные к тому, чтобы стать нашей действительностью.

— Советский народ, я уверен, — говорит оратор,—единодушно одобрит величественный план четвёртой пятилетки, который станет программой действий, трудовых стремлений, творческой жизни каждого советского человека.

Напомнив о великих испытаниях, перенесённых украинским народом в годы немецкой оккупации, о великой созидательной работе, проводимой сейчас на Украине, депутат Бажан подчёркивает, что план четвёртой пятилетки обеспечивает народу советской Украины не только залечивание ран войны, но и дальнейшее развитие хозяйства и культуры. Депутат Бажан просит предусмотреть в пятилетнем плане 100 миллионов рублей для капиталовложений, необходимых Академии наук УССР, 30 миллионов рублей для выполнения грандиозных задач, стоящих перед Академией архитектуры Украины, увеличить капиталовложения в полиграфию, выделить дополнительные ассигнования на восстановление и строительство театров.

Слово предоставляется президенту Академии наук СССР депутату С. И. **Вавилову,** встреченному аплодисментами.

— Я выступаю сейчас, как один из работников многочисленного цеха советских учёных, — заявляет депутат Вавилов, — я решил взять слово потому, что, как отмечено в докладе тов. Вознесенского, науке отводится большая роль в реализации пятилетнего плана. Требуемый жизнью об'ём науки и техники и её содержание непрестанно увеличиваются. Наука нужна для реального освоения уже существующей техники, перед наукой выдвигаются и новые проблемы большой важности. Таковы вопросы физики и техники освобождения энергии атомного ядра, многообразные задачи органической химии, строения живого вещества, радио. Новый пятилетний план предусматривает хорошую научно-техническую базу.

Наша Родина давно доказала всему миру наличие у неё высокого творческого научного потенциала. Имена наших великих математиков, физиков, химиков, геологов, географов, историков, инженеров-изобретателей у всех на устах. Именно у нас на родине Ленин и Сталин явились гениальными продолжателями учения Маркса и Энгельса о развитии общества, раскрыв перед всем миром пути решения социальных проблем в новых условиях. Такая страна, с таким народом в состоянии решить задачу, поставленную товарищем Сталиным перед учёными. Для этого, прежде всего, понадобится напряжение сил и умения самих учёных, но, кроме того, потребуются новые молодые исследователи, новые академии, институты и лаборатории, расширение приборостроения всех видов, значительное увеличение выпуска научной литературы нашими издательствами.

Одной из важных задач депутат Вавилов считает задачу организации научного исследования на местах. Подобно столичным городам, необходимо всемерно развивать и превращать в культурные центры города республиканского и областного значения, создавать новые очаги культуры во всех уголках нашей Родины.

Предлагая одобрить обсуждаемый пятилетний план, депутат Вавилов выражает уверенность в том, что этот план будет выполнен во-время.

— Эта уверенность, — заявляет оратор, — основана на всей нашей предшествующей истории, на учёте реальных ресурсов, на силе и воле нашего народа, на полном нашем доверии партии и правительству, на том, что с нами наш испытанный, мудрый вождь и учитель товарищ Сталин. **(Бурные аплодисменты).**

Депутат М. Г. **Первухин** отмечает, что в новом пятилетнем плане, наряду с другими отраслями тяжёлой индустрии, значительное место отведено восстановлению и расширению химической промышленности.

Со второй половины 1945 года советские химики приступили к переводу всей промышленности на мирные рельсы. В истекшем году гражданская продукция Наркомхимпрома выросла по сравнению с 1944 годом на 15 процентов. К концу прошлого года было достигнуто довоенное производство товаров широкого потребления. В предстоящем пятилетии перед работниками химической промышленности стоят огромные задачи по восстановлению разрушенных во время войны и строительству новых химических заводов. К концу 1950 года об'ём производства увеличится, по сравнению с довоенным периодом, в 1,6 раза.

— С огромным воодушевлением встретили трудящиеся начертанную товарищем Сталиным грандиозную программу созидательной работы, — заявляет депутат Н. И. **Гусаров.**—Речь товарища Сталина идейно вооружила наш народ на осуществление послевоенного хозяйственного плана.

Тов. Гусаров рассказывает о создании на востоке второй угольно-металлургической базы, мощной базы тяжёлой индустрии и оборонной промышленности, о разработке величайших природных богатств Урала. На примере Молотовской области, где за годы войны добыча угля увеличилась в 2 раза, об'ём машиностроения и металлообработки—в 3 раза, выпуск вооружения—в 6 раз, тов. Гусаров иллюстрирует рост промышленной мощности Урала.

— Созданный по плану и под руководством товарища Сталина могучий индустриальный Урал, силы которого во время войны выросли ещё больше, — говорит тов. Гусаров, — представляет собой одну из важнейших позиций, завоёванных советским народом. Урал—такая ключевая позиция, возможности которой должны быть полностью учтены и использованы в дальнейшем движении вперёд к высотам промышленного развития, гарантирующим нашу Родину от всяких случайностей.

Проблемам развития чёрной металлургии посвящает своё выступление депутат И. Т. **Тевосян.** Итоги Отечественной войны ясно показали всю гениальность политики товарища Сталина в размещении промышленности в годы пятилеток по районам страны. За время войны, несмотря на все трудности, на востоке были построены новые металлургические заводы большой мощности—Челябинский металлургический, Челябинский трубопрокатный, Новосибирский, Магнитогорский калибровочный, Магнитогорский метизный, Актюбинский и др.

В плане четвёртого пятилетия особое внимание уделяется дальнейшему развитию чёрной металлургии. Среднегодовой прирост производства металла значительно превысит среднегодовой прирост производства металла в предыдущих пятилетках. Довоенный уровень производства будет достигнут по выплавке чугуна в 1949 году, а по выплавке стали и производству проката — в 1948 году. Восточная металлургия к концу четвёртой пятилетки превысит довоенное производство более чем в два раза.

— Трудности будут немалые, —говорит депутат Тевосян. — Но советский народ, руководимый большевистской партией, товарищем Сталиным, обогащённый политическим и хозяйственным опытом в период трёх предыдущих пятилеток, показавший блестящие образцы организаторской и самоотверженной работы во время Отечественной войны, сумеет преодолеть любые трудности. Разрешите заверить, что миллионная армия металлургов приложит все силы, всю энергию и все знания для досрочного выполнения четвёртого пятилетнего плана.

Выступлением депутата Тевосяна заседание заканчивается. Следующее заседание Совета Союза состоится 18 марта в 6 часов вечера.

(ТАСС).

Первая сессия Верховного Совета СССР

Заседание Совета Национальностей

16 марта, в 18 часов вечера, в Большом зале Кремлёвского дворца открылось заседание Совета Национальностей.

За столом Председателя — Председатель Совета Национальностей депутат В. В. **Кузнецов**, его заместители П. А. **Левицкий** и Ч. А. **Асланова**.

В президиуме появляются т.т. **М. И. Калинин**, А. И. **Микоян**, Н. М. **Шверник**, Н. А. **Вознесенский**. Депутаты и гости приветствуют их продолжительными аплодисментами.

В порядке дня — прения по докладу о пятилетнем плане восстановления и развития народного хозяйства СССР на 1946—1950 г.г. Председательствующий депутат В. В. Кузнецов предоставляет слово депутату А. Н. **Косыгину**, встреченному аплодисментами. Тов. Косыгин говорит, что пятилетним планом намечается первоочередное развитие тяжёлой промышленности, железнодорожного транспорта и на основе этого дальнейший под'ём сельского хозяйства и промышленности, производящей средства потребления.

Тов. Косыгин указывает, что в РСФСР к концу четвёртой пятилетки в полтора раза против довоенного уровня возрастёт промышленное производство, на 66 процентов увеличится выплавка чугуна, на 97 процентов — добыча каменного угля, на 85 процентов — выработка электроэнергии и т. д. Значительно превысит довоенный уровень социалистическое сельское хозяйство.

В предстоящей пятилетке, — говорит тов. Косыгин, — в сельском хозяйстве намечается значительное повышение уровня механизации. Под'ём механизации базируется на реальных возможностях нашей промышленности, которая, согласно плану, должна дать сельскому хозяйству в течение пятилетки не менее 325 тысяч тракторов, 170 тысяч комбайнов и на 4,5 миллиарда рублей сельскохозяйственных машин.

План предусматривает также производство мелких гидротурбин для сельских гидроэлектростанций. Это даст возможность широко развернуть электрификацию колхозов и МТС, электрификацию ряда производственных процессов.

Переходя к вопросам жилищного строительства, тов. Косыгин указывает, что в годы пятилетки только в городах РСФСР должно быть сдано в эксплоатацию около 44 миллионов квадратных метров жилплощади, не считая индивидуального строительства. Необходимо уже в ближайшее время приступить к созданию специальных строительных организаций по ремонту и строительству мостов, дорог, канализации, водопровода и ремонту жилищ.

Далее тов. Косыгин говорит о необходимости резкого увеличения производства изделий текстильной и лёгкой промышленности, расширения производства товаров для населения предприятиями местной промышленности и промысловой кооперации.

Касаясь вопроса об освоении новых больших лесных массивов в бассейнах рек Сибири и Дальнего Востока, тов. Косыгин отмечает необходимость строительства узкоколейных дорог и увеличения выпуска древесины путём механизации трудоёмких процессов и повышения квалификации рабочих лесной промышленности.

В заключение своей речи тов. Косыгин вносит предложение утвердить представленный Закон о пятилетнем плане восстановления и развития народного хозяйства на 1946 — 1950 годы.

— Для выполнения четвёртой сталинской пятилетки, — говорит тов. Косыгин, — героический советский народ отдаст все свои силы, знания и энергичным, упорным трудом обеспечит не только выполнение намеченной программы развития народного хозяйства, но и перевыполнит её. Под руководством товарища Сталина мы обеспечим дальнейший рост могущества нашей Родины, новый расцвет культуры и зажиточной жизни.

Депутат А. **Абдурахманов** указывает, что политика индустриализации СССР, осуществлявшаяся благодаря дальновидности товарища Сталина, обеспечила свободу и независимость нашей Родине.

— Одним из решающих факторов нашей победы, — говорит тов. Абдурахманов, — явилась крепкая, нерушимая ленинско-сталинская дружба народов Советского Союза.

За годы сталинских пятилеток Узбекистан превратился в индустриальную республику с высокоразвитым сельским хозяйством, добился огромных успехов в культурном строительстве.

Останавливаясь на проблемах 4-й пятилетки, тов. Абдурахманов подробно говорит о развитии хлопководства. Узбекистан является основной хлопковой базой страны, даёт почти две трети хлопка, собираемого в Советском Союзе. Расширение посевов хлопчатника и повышение его урожайности позволят в 4-й пятилетке значительно превысить довоенный сбор хлопка. Выполнение плана развития хлопководства сопряжено со строительством ряда новых предприятий, требующих большого количества электроэнергии. с расширением Чирчикского электрохимкомбината и других предприятий. В связи с этим депутат Абдурахманов просит сессию Верховного Совета при окончательном утверждении пятилетнего плана предусмотреть строительство трёх новых электростанций, увеличив об'ём капиталовложений на 350 миллионов рублей.

Тов. Абдурахманов просит также сессию увеличить на 60 миллионов рублей капиталовложения на расширение жилплощади в крупнейших промышленных центрах Узбекистана—Чирчике, Ташкенте, Андижане.

Депутат А. **Казакпаев** под бурные аплодисменты депутатов и гостей передаёт от имени казахского народа пламенный привет первому всенародному депутату, вождю советского народа — великому Сталину.

Тов. Казакпаев приводит яркие цифры и факты, характеризующие бурный рост всех отраслей народного хозяйства и культуры Казахстана. За годы трёх сталинских пятилеток в Казахстане созданы крупнейшие центры промышленности, в бескрайних степях построены крупнейшие железные дороги. В республике создано 363 МТС, 250 крупных зерновых, животноводческих и других совхозов. В Казахстане произошла подлинная культурная революция: в республике сейчас работает 7.735 начальных и средних школ, 85 техникумов, 24 высших учебных заведения, работают 43 театра, более 500 кинотеатров, создана Академия наук Казахской ССР.

Поддерживая внесённый на обсуждение сессии план четвертой пятилетки, полностью отвечающий коренным интересам всего советского народа, тов. Казакпаев считает крайне необходимым закончить строительство Кзыл-Ординской плотины не в 1950, а в 1948 году. Тов. Казакпаев просит также предусмотреть в пятилетнем плане ассигнования на орошение земель восточных областей, использование водных ресурсов Иртыша, на подготовку специалистов для чёрной и цветной металлургии, химической промышленности, машиностроения, железнодорожного транспорта и т. д.

Депутат З. А. **Шашков** говорит о роли речного транспорта в народном хозяйстве, о перспективах и темпах его развития.

Перед войной перевозки по рекам достигли 74 миллионов тонн. В 1940 году, например, удельный вес речных перевозок лесных грузов составил около 40 процентов общего железнодорожного и речного грузооборота. Война помешала дальнейшему развитию перевозок водным путем. Враг нанёс речному транспорту огромный ущерб. Несмотря на это, советские речники обеспечили в годы войны выполнение важнейших заданий тыла и фронта.

Сейчас успешно восстанавливаются пароходное хозяйство и водные пути.

По проекту плана четвёртой пятилетки грузооборот речного транспорта в 1950 году увеличивается против 1945 года в 2,7 раза. Это означает, в переводе на язык железнодорожников, ежесуточную погрузку до 30 тысяч вагонов. К концу пятилетки речной транспорт будет перевозить столько же лесных грузов, сколько перевозят железные дороги. Особенно будут развиты перевозки по важнейшим магистралям — по Волге, Каме, Днепру, Дону, Оби, Иртышу, Енисею, Аму-Дарье. Огромное народнохозяйственное значение будет иметь широкое развитие внутриобластных и внутрирайонных водных перевозок.

В пятилетнем плане предусматривается создание в системе речного транспорта собственной судостроительной базы. Будут построены заводы на Волге. в Рыбинске, Куйбышеве, Запорожье, Омске, Барнауле и т. д. Новая мощная база деревянного судостроения создаётся в Белоруссии, на Каме и Северной Двине. К 1950 году предстоит механизировать не менее 75 процентов всех грузовых работ.

Следующим выступает депутат С. М. **Шарафеев**.

— Татарская республика под руководством большевистской партии, благодаря братской помощи великого русского народа была превращена из отсталой сельскохозяйственной полуколонии царизма в передовую индустриальную республику,— говорит он. — Об'ём валовой продукции крупных промышленных предприятий Татарии в 1942—1944 гг. в 2—3 раза превысил об'ём продукции предыдущих трёх пятилеток вместе взятых. Колхозники Татарии в годы войны дали 131 миллион пудов хлеба, 39 миллионов пудов картофеля и овощей, 56 миллионов пудов мяса, много шерсти и т. д.

Планом четвертой пятилетки предусмотрены освоение богатейшего месторождения нефти в Шугуровском районе Татарской АССР, механизация работ в глубинных лесных массивах. Значительно будет расширена сеть школ, театров, клубов, лечебных учреждений, возрастет производство товаров широкого потребления и продовольствия.

Депутат Шарафеев в заключение вносит на рассмотрение сессии два предложения — о строительстве железной дороги Казань-Бугульма и о создании Нижневятского гидроэнергетического узла.

О развитии одной из самых молодых союзных республик—Советской Молдавии говорит депутат Н. Г. **Коваль**.

— Советская власть принесла нашему народу не только политическую свободу, но и материальные блага, составившие прочную основу для развития хозяйства и быстрого движения вперёд. Но в 1941 году наша республика одной из первых приняла на себя удары подлых фашистских захватчиков. Сквозь огонь и кровь немецкой оккупации прошел молдавский народ. Никогда не забудет он, что своим освобождением Молдавия обязана братской помощи всех народов Советского Союза и, прежде всего, братской помощи великого русского народа. Вот почему избирательная кампания в Молдавии вылилась во всенародную демонстрацию любви к Советской Родине, большевистской партии, великому Сталину.

Переход к мирному строительству открывает перед Советской Молдавией широкие перспективы хозяйственного и культурного возрождения. Необходимо в короткий срок залечить раны, нанесённые войной, и догнать в технико-экономическом и культурном отношении передовые республики Советского Союза.

В четвёртой пятилетке Молдавская ССР превратится в республику с широко развитой промышленностью, использующей богатейшие местные сырьевые ресурсы и поставляющей значительную часть своей продукции другим районам страны.

Винодельческая промышленность республики займет в СССР одно из первых мест. Депутат Коваль обращается к сессии с просьбой дополнительно включить в пятилетний план сооружение гидроэлектростанции на Днестре и предусмотреть ассигнования на восстановление и строительство жилищного фонда. автомагистрали Кишинев — Кагул, нескольких железнодорожных станций, культурных учреждений и т. д.

В выполнении плана четвёртого пятилетия огромна и почетна роль науки и высшей школы, роль советской интеллигенции. Этому вопросу посвящает своё выступление депутат С. В. **Кафтанов**. Подробно осветив многогранную творческую деятельность советской интеллигенции в годы войны, оратор говорит, что выполнение грандиозных задач четвёртой пятилетки потребует подготовки новых кадров специалистов. Ещё до войны в стране была создана мощная сеть высших учебных заведений. В 1940 году насчитывалось 778 вузов, в которых обучалось 560 тысяч студентов—почти в 6 раз больше, чем в дореволюционной России.

В годы войны, несмотря на огромные разрушения, причинённые врагом, учреждения культуры и просвещения, высшие учебные заведения ни на минуту не прекращали свою деятельность и дали стране более 290 тысяч специалистов с высшим образованием и более 375 тысяч—со средним образованием. Сейчас в 783 высших учебных заведениях страны обучается 562 тысячи человек.

В четвёртой пятилетке, отмечает оратор, нам предстоит довести контингент студентов в вузах до 674 тысяч и учащихся техникумов — до 1.280 тысяч. Проектируемый выпуск специалистов с высшим и средним образованием составляет около 2 миллионов человек.

— Мы добились огромных успехов в хозяйственном и культурном строительстве. Но мы не можем остановиться в своём движении вперёд, — говорит тов. Кафтанов. — Наша страна социализма должна быть самой образованной, просвещённой страной мира. Советский Союз должен занять первое место в мире по уровню техники, культуры, науки!

— Неисчерпаемые природные богатства — уголь и нефть, свинец и олово, ртуть и сурьма, мышьяк и сера, вольфрам, молибден, цветные и редкие металлы таятся в недрах Киргизии. Все эти богатства, — указывает депутат Т. **Кулатов**, — до Октябрьской революции не использовались. Советская власть вызвала к жизни производительные силы Киргизии. За годы сталинских пятилеток созданы угольная, горно-рудная, металлообрабатывающая, текстильная, сахарная, пищевая, мясо-молочная, лёгкая и другие отрасли промышленности. Победа колхозного строя, внедрение механизации и передовой агротехники обеспечили бурный рост сельского хозяйства. В связи с этим возросло и благосостояние трудящихся Киргизии.

Новый послевоенный пятилетний план обеспечивает Киргизской ССР дальнейшее развитие всех отраслей народного хозяйства и культуры.

Пятилетним планом намечено развитие животноводства в северной и южной части Киргизии, улучшение условий использования богатств ископаемых центральной, южной части республики. Будет закончен также начатый строительством до войны великий Киргизский тракт. В годы пятилетки предусмотрен и значительный рост посевов и под'ём урожайности хлопка. Дальнейшее развитие получат первоклассные курорты Киргизии, располагающие серными и радиоактивными источниками, лечебным горным климатом.

О промышленном и культурном развитии Карело-Финской ССР в четвёртой пятилетке говорит депутат П. С. **Прокконен**. Лишь в условиях советской власти Карело-Финская ССР за такой непродолжительный срок могла добиться огромного экономического развития.

Большие задачи поставлены пятилетним планом перед народным хозяйством Карело-Финской Республики. В ближайшие два—три года предстоит достигнуть довоенного уровня. За пять лет республика должна вложить в народное хозяйство средств на капитальное строительство почти столько, сколько их было вложено за три пятилетки. Новый пятилетний план предусматривает возобновление прерванного войной строительства предприятий чёрной металлургии, крупных гидроэлектростанций, заводов гидролизной и судостроительной промышленности, железных дорог, десятков новых лесозаготовительных предприятий, создание новых отраслей промышленности — домостроения, производства фанеры, картона, текстильного производства. По сравнению с нынешним годом в 1950 году в пять раз вырастет об'ём лесозаготовок.

— Обсуждаемый нами законопроект о пятилетнем плане восстановления и развития народного хозяйства СССР является программным документом величайшего значения, —заявляет депутат Ю. Ю. **Нут**.— В годы пятилетки бурно расцветёт Советская Эстония. Об'ём капиталовложений предусмотрен в размере 3.500 рублей на душу населения. Расширяются энергетическое хозяйство, производство радиоприёмников, полиграфическая база.

— План четвёртой пятилетки вполне отвечает интересам эстонского народа. От имени депутатов Эстонской ССР я поддерживаю предыдущих ораторов в их предложении одобрить и принять закон о пятилетнем плане. Голосуя за утверждение этого плана, все мы даём себе ясный отчёт в том, что он является планом реальным, что он будет об'единёнными усилиями и дружной работой всего советского народа выполнен и перевыполнен в намеченные сроки.

После выступления депутата Нут заседание заканчивается. Об'является перерыв до 11 часов утра 18 марта.

(ТАСС).

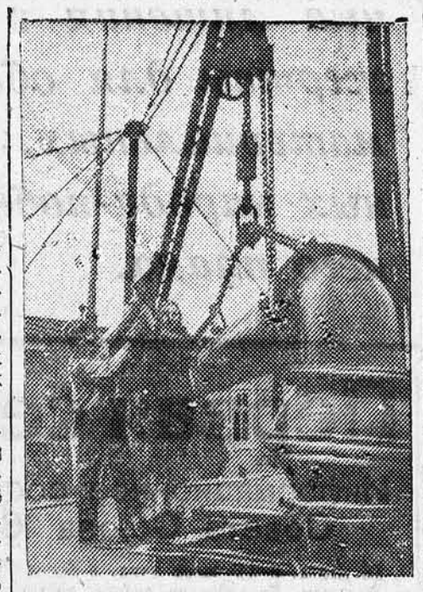

Астрахань. Команда машины № 137 для перекачки нефти (пароходство «Волго-Танкер») досрочно выполнила годовой план.

НА СНИМКЕ: помощник шкипера П. Ф. ЛЕВЧЕНКО и матрос Р. Г. КРАМОРОВА устанавливают приёмную трубу на нефтеналивной барке.

Фото В. Еллинской

(Фотохроника ТАСС).

Предмайское социалистическое соревнование

Задание будет выполнено досрочно

БИЙСК. **(По телефону от нашего соб. корр.).** На фабриках и заводах Бийска проходят собрания на которых обсуждается обращение коллектива Алтайского тракторного завода. Коллективы предприятий города включаются в предмайское социалистическое соревнование и берут на себя новые повышенные обязательства, чтобы достойно встретить 1 Мая и День Победы.

16 марта в обеденный перерыв в столовой завода «Электропечь» собралось больше 200 рабочих, инженерно-технических работников и служащих. Ещё до собрания агитаторы ознакомили рабочих с обращением тракторостроителей. Выступивший на митинге главный инженер завода тов. Макаричев сказал:

—В соревновании в честь выборов в Верховный Совет СССР наш коллектив достиг хороших производственных успехов. Годовой производственный план заводом выполнен досрочно на 102 процента. По выпуску товаров широкого потребления годовое задание было выполнено на 174 процента. Я думаю, что работая по примеру коллектива, которым руководит наш избранник—депутат Верховного Совета СССР тов. Парфёнов, — мы доб'ёмся новых производственных побед.

Выступившие на собрании стахановцы призвали весь коллектив работать ещё лучше на благо нашей великой Родины.

Рабочие, инженеры, техники и служащие завода «Электропечь» обязались:

1. Основную программу марта и апреля выполнить досрочно и дать продукции сверх плана на 116 тысяч рублей.

2. Задание по выпуску запасных частей к тракторам и другим сельскохозяйственным машинам на первый квартал выполнить досрочно.

3. План второго квартала по запасным частям к сельскохозяйственным машинам выполнить в апреле не меньше, чем на 45 процентов.

4. Полностью подготовить подсобное хозяйство предприятия к весеннему севу и обеспечить каждого рабочего завода индивидуальным огородом.

Новый успех кожевников

Рассмотрев итоги работы промышленности в феврале, Наркомлегпром и ВЦСПС признали победителем в соревновании Барнаульский кожевенный завод и оставили за ним переходящее красное знамя Наркомата и ВЦСПС. Коллектив завода выполнил февральскую программу на 120 процентов.

Первое место в соревновании на заводе занял коллектив отделочного цеха (начальник тов. Колопизнер).

Рабочие и инженерно-технические работники кожзавода взяли на себя обязательство в марте значительно перекрыть производственные показатели февраля.

За высокую производительность труда

СОРОКИНО. **(По телеграфу от нашего соб. корр.).** Обращение коллектива тракторного завода о развёртывании предмайского социалистического соревнования, нашло живейший отклик у членов промысловой артели имени Молотова. На собрании, посвящённом обсуждению обращения, бригадир деревообделочного цеха стахановец тов. Усольцев заявил:

— В столице нашей Родины — Москве идёт первая сессия Верховного Совета СССР. Наши народные избранники обсуждают важные государственные дела. Они намечают великую программу дальнейшего расцвета советской страны. Лучшим нашим ответом на призыв партии Ленина—Сталина будет достижение нового под'ёма производительности труда. Я выполняю производственное задание на 140 процентов. В предмайское социалистическое соревнование обязуюсь довести выработку до 200 процентов.

Усольцева поддержали все члены артели. Они одобрили призыв Алтайского тракторного завода и обязались к Первому Мая дать колхозам 30 телег, 5 центнеров воровины и 400 подхомутников. Правление артели учредило переходящее красное знамя, которое будет вручаться передовому цеху.

ПАРТИЙНАЯ ЖИЗНЬ

Собрание партийного актива города Рубцовска

РУБЦОВСК. **(По телефону от наших соб. корр.).** На-днях здесь состоялось собрание городского партийного актива. С докладом об итогах XXI пленума крайкома ВКП(б) и задачах рубцовской партийной организации выступил секретарь горкома ВКП(б) тов. Захаров.

— Недостатки, отмеченные пленумом крайкома в области сельского хозяйства края,—сказал докладчик, — относятся и к нашей партийной организации. Алтайский тракторный завод, «Алтайсельмаш», завод тракторного электрооборудования обслуживают сельское хозяйство. Ведущие предприятия города шефствуют над 19 МТС края. Это значит, что успех дальнейшего под'ёма сельского хозяйства края в значительной степени зависит от результатов работы наших промышленных предприятий, от контроля первичных партийных организаций за деятельностью администрации, от их политической работы в массах.

Докладчик приводит данные о работе промышленности в 1945 году, в январе и феврале текущего года. Ведущую роль среди промышленности города занимает Алтайский тракторный завод, который из месяца в месяц выполняет план по выпуску тракторов и запасных частей. Не отстаёт от тракторного завода и завод тракторного электрооборудования. Исключительно плохо работает в 1946 году строительный трест № 15, который в январе выполнил программу на 60 процентов и в феврале — 64,8 процента. Срывает выполнение производственной программы завод «Алтайсельмаш». Его продукция в январе составила 15,5 процента плана и в феврале—17,9 процента. Ни одно из предприятий, кроме Алтайского тракторного завода, в январе и феврале не выполнило задания крайкома партии по производству запчастей.

Руководители ведущих предприятий города плохо помогают подшефным МТС. Если в 1945 году подшефным МТС было отпущено материалов, запасных частей, оборудования, инструмента и инвентаря на 312 тысяч рублей, то за два месяца текущего года МТС получили от предприятий этого оборудования всего на 16 тысяч рублей. В 1945 году на ремонте тракторов в подшефных МТС было занято 85 специалистов из предприятий города. В этом же году в МТС не послано ни одного специалиста.

— Необходимо,—говорит докладчик. — всемерно распространять среди всех партийных организаций и коллективов предприятий города опыт партийной, профсоюзной и хозяйственной работы на тракторном заводе. Здесь социалистическое соревнование стало основным методом работы коллектива. Мастера, секретари партийных организаций и председатели профорганизаций цехов ежедневно перед началом работы смены намечают меры по выполнению производственного задания за смену каждым рабочим, бригадой, участком и цехом. Директор завода и партком ежемесячно проводят совещания секретарей партийных организаций, председателей комитетов профсоюза, начальников и мастеров цехов для подведения итогов работы каждого цеха за прошедший месяц. Такую борьбу за выполнение производственной программы необходимо организовать на каждом предприятии.

* * *

Серьёзное внимание собрание уделило работе парторганизаций по идейно-политическому воспитанию коммунистов. В партийной организации города ещё не изжиты факты пренебрежительного отношения к этому важнейшему делу. 656 коммунистов до сих пор не охвачены партийным просвещением. Одновременно здесь чрезмерно увлекаются организацией кружков и политшкол. Сейчас в городе имеется 53 кружка и 31 политшкола.

Низка посещаемость вечернего университета марксизма—ленинизма, а многие слушатели приходят на занятия неподготовленными. По 10 занятий пропустили заместители председателя горисполкома т.т. Бирюкова и Прибытко, заведующий военным отделом горкома ВКП(б) тов. Головко не посетил 14 занятий.

879 коммунистов города изучают марксистско-ленинскую теорию самостоятельно. Но надлежащей помощи со стороны партийных организаций, отдела пропаганды и агитации горкома ВКП(б) эти коммунисты не получают. Для них не проводится ни консультаций, ни товарищеских собеседований, мало читается лекций. Из прочитанных в 1945 году 1305 лекций по истории ВКП(б) прочитано только 140.

* * *

В докладе и выступлениях на собрании резкой критике подверглась работа школ и городского отдела народного образования. В школах города насчитывается много неуспевающих учащихся. Такое положение об'ясняется, прежде всего, недостаточным вниманием школам со стороны партийных организаций, слабой работой в школах комсомольских организаций и безответственным отношением к делу со стороны гороно и его заведующей тов. Лесных. Нельзя признать терпимым и такое положение, когда из 355 учителей только 35 учатся в заочных институтах и 16 — в университете марксизма—ленинизма. Большинство учителей не повышает свою квалификацию и идейно-политический уровень.

Собрание актива приняло по докладу тов. Захарова развёрнутое решение.

И. МАКСИМОВ.
Ив. ТАМОЖНИКОВ.

Отчетно-выборные партсобрания на заводе

Отчётно-выборные собрания являются важнейшим делом в жизни каждой парторганизации. На них коммунисты проверяют деятельность своей организации, обобщают положительный опыт партийного руководства массами, со всей беспощадностью вскрывают и критикуют всё негодное, что тормозит наше дальнейшее развитие.

Поэтому партком завода задолго до этих собраний начал готовить первичные парторганизации к тому, чтобы отчётно-выборные собрания прошли на высоком идейном уровне, чтобы на них была обеспечена максимальная активность членов и кандидатов партии, чтобы критика и самокритика наших недостатков приняла широкий размах. Партком поставил перед собою задачу—превратить отчётно-выборные собрания в подлинную школу большевистского воспитания членов и кандидатов партии.

С этой целью мы составили и утвердили на бюро план проведения отчётно-выборных собраний в партгруппах и цеховых партийных организациях. Для оказания помощи цеховым парторганизациям прикрепили членов парткома и актив. На совещании секретарей первичных партийных организаций и актива обсудили порядок подготовки и проведения отчётно-выборных собраний. Такое же совещание было проведено с партгруппоргами. Были созданы бригады по проверке работы цеховых первичных парторганизаций. Подготовка к отчётно-выборным собраниям широко освещается через стенные газеты и местное радиовещание.

На высоком идейно-политическом уровне прошли отчётно-выборные собрания в партгруппах. Они показали возросшую активность коммунистов, которые подвергли острой критике недостатки в работе партгрупп и партгруппоргов.

Хорошо прошло отчётно-выборное собрание в партгруппе, где партгруппоргом тов. Селиванов. Свой отчёт он построил правильно. Рассказал о росте партгруппы, о том, как повышают коммунисты свой идейно-политический уровень, об авангардной роли коммунистов в борьбе за выполнение производственной программы цеха, за повышение производительности труда и улучшение качества продукции. В заключение он наметил конкретные задачи партгруппы, вытекающие из речи товарища Сталина.

За отчётный период коммунисты этой партгруппы значительно повысили свою производственную квалификацию. Так, например, несколько бывших операторов участка выдвинуты контролёрами отдела технического контроля.

На отчётно-выборном собрании коммунисты вновь избрали партгруппоргом тов. Селиванова, как оправдавшего себя партийного руководителя.

Готовясь к отчётно-выборному собранию, коммунисты партгруппы тов. Бондарь, в ответ на речь товарища Сталина, подняли на высшую ступень социалистическое соревнование. Они добились увеличения выпускаемой продукции и значительно повысили производительность труда.

Рабочие участка, на котором работает партгруппа тов. Бондарь, взяли обязательство завершить февральский производственный план к 27 числу, а выполнили его на 101 процент к 24 февраля. Партийная группа снова избрала группоргом тов. Бондарь.

Отчётно-выборные собрания в партгруппах вскрыли и серьёзные недостатки в партийной работе. Так, например, резко критиковали коммуниста Водоллажского за то, что он слабо повышает свой идейно-политический уровень, а коммунисту Сорокину было указано на неправильное отношение к партийным собраниям, которые он посещал нерегулярно. Коммунисты также отметили, что некоторые партгруппорги недостаточное внимание уделяли идеологической работе, мало интересовались улучшением материально-бытовых условий рабочих.

Партгруппоргами коммунисты избирают самых авторитетных товарищей, способных организовать и возглавить тот огромный производственный и политический под'ём, который вызвала речь товарища Сталина. В парторганизации, где секретарём тов. Гарагуля, партгруппоргом избран мастер-орденоносец тов. Кваша. Его знают, как одного из лучших мастеров завода. Его цех из месяца в месяц перевыполняет производственный план. Во время выборов в Верховный Совет СССР тов. Кваша показал себя как замечательный агитатор. В цехе, где секретарём партбюро тов. Гуськов, партгруппоргом избран коммунист слесарь-стахановец тов. Дорош, систематически выполняющий нормы выработки на 200 процентов. Он пользуется большим авторитетом среди рабочих цеха.

Сейчас на заводе проходят отчётно-выборные собрания в цеховых парторганизациях. Там, где проведена тщательная подготовительная работа, собрания проходят активно, на них вскрываются недостатки в работе и намечаются конкретные меры их устранения. В новый состав партбюро избираются наиболее авторитетные коммунисты.

Секретарь партбюро тов. Маслов в своём отчёте говорил только о производственных достижениях и недостатках, вопросов организационно-партийной и партийно-политической работы, он коснулся вскользь. Его поправили коммунисты, выступившие в прениях. Тов. Кизилов указал, что тов. Маслов слабо реагировал на отдельные случаи нарушения партийной дисциплины, а партбюро выпустило из своего поля зрения профсоюзную организацию. Тов. Бабкин отметил, что кружок по изучению истории ВКП(б) перестал заниматься, а партбюро никаких мер не приняло. Не оказывается также помощь самостоятельно изучающим теорию марксизма-ленинизма. Резко критиковали коммунисты партбюро и за недостаточную работу по росту: за отчётный период парторганизация не приняла в свои ряды ни одного человека, тогда как в цехе имеется немало стахановцев.

Активно прошли отчётно-выборные партийные собрания и в других парторганизациях. Партком завода обобщает опыт отчётно-выборных собраний и направляет работу цеховых парторганизаций на ещё большую активизацию коммунистов, с тем, чтобы они все, как один, возглавили борьбу за выполнение задач, вытекающих из речи товарища Сталина.

И. ГЕРОНИМУС,
зам. секретаря парткома Барнаульского ордена Ленина завода транспортного машиностроения.

Встретить весенний сев в полной боевой готовности

Стопудовый урожай будет обеспечен

ШЕЛАБОЛИХА. Первую послевоенную весну колхозники сельхозартели имени Горького встречают во всеоружии. Когда колхозники Дона обратились с призывом ко всем колхозникам, рабочим МТС и совхозов страны закончить подготовку к весеннему севу 1 марта, здесь горячо откликнулись на их призыв. 700 центнеров пшеницы и 200 центнеров овса очищены и проверены на всхожесть. Семена признаны кондиционными. Весь сельскохозяйственный инвентарь—20 плугов, 48 борон «зиг-заг», 2 сеялки давно готовы. Так же приведена в порядок и сбруя. Всего подготовлено 60 комплектов пахотной упряжи для лошадей и 30 ярём. К полевым станам подвезено 800 центнеров сена и 560 центнеров семян. На время сева для рабочих лошадей забронировано 60 центнеров концентратов.

Колхоз ещё с прошлого года заложил основу высокого урожая, подняв 650 гектаров зяби и паров. В зимних условиях борьба за стопудовый урожай не прекращалась. На всей заготовленной земле проведено снегозадержание, накоплен снежный покров до одного метра и выше.

На вывозке и сборе местных удобрений работает специальное звено в составе 12 человек. В поле вывезено 200 возов перегноя, собрано 60 центнеров золы. Тракторная бригада также готова к выезду в поле. Силами колхоза отремонтирован весь тракторный прицепной инвентарь.

— Наша главная задача в этом году, — говорит председатель тов. Попов, — заключается в том, чтобы наряду с освоением довоенной посевной площади поднять урожайность, то-есть полностью выполнить постановление Совнаркома СССР и ЦК ВКП(б) «О государственном плане развития сельского хозяйства на 1946 год».

Нынче мы решили провести весенний сев за 20 рабочих дней, на высоком агротехническом уровне. Для того, чтобы сдержать слово, расставим свои силы так, чтобы ежедневно засевать не менее 60 гектаров. Сеять будут 80 колхозников. В их распоряжение колхоз даёт шестьдесят лошадей, тридцать быков, три трактора, две тракторных и две конных сеялки, три культиватора, сорок восемь борон, двадцать конных плугов.

П. СТЕПАНИЩЕВ.
(Наш соб. корр.)

Соревнование за лучшую подготовку к севу

ЗАЛЕСОВО. **(По телефону от нашего соб. корр.).** С раннего утра и до позднего вечера в колхозе «Якстере-Теште» царит большое оживление. Воодушевлённые исторической речью любимого вождя товарища Сталина и делом отвечая на призыв ростовчан, колхозники этой артели с небывалым под'ёмом развернули соцсоревнование за лучшую подготовку к весеннему севу. Первую послевоенную весну они встречают во всеоружии.

Весь семенной материал в количестве 540 центнеров уже очищен от сорняков и проверен контрольно-семенной лабораторией. Качество семян признано отличным. Хорошо поработали на очистке семян колхозницы Пелагея Абинова, Екатерина Емельянова и Татьяна Сурадеева. Они ежедневно давали по полторы—две нормы. Большую заботу о хранении семян проявляет кладовщик тов. Юртайкин. Он все семена ссыпал в лучшие амбары и установил за ними постоянный контроль.

Колхозный кузнец комсомолец Андрей Аверьянов с молотобойцем Степаном Аброським успешно закончили ремонт конного сельскохозяйственного инвентаря. Подготовлено 20 плугов, 30 пар борон «зиг-заг», 2 конных сеялки и 2 культиватора. Весь инвентарь принят комиссией с отличной оценкой и передан полевым бригадам.

Не отстали от кузнецов и шорники 60-летний Андрей Андреевич Городнов и Иван Иванович Мамулькин. Они привели в порядок 70 хомутов, 70 пар постромок и такое же количество вожжей. Здесь много уделяется внимания живой тягловой силе. Конюхи Марфа Долгова и Мария Куманькова стараются готовить рабочих лошадей так, чтобы во время сева не было претензий от пахарей, бороновальщиков и сеяльщиков, а поэтому они усиленно подкармливают лошадей, своевременно поят и чистят их. Многие лошади уже сейчас имеют вышесреднюю упитанность. На дни полевых работ для тягла забронировано 300 центнеров высококачественного сена и 80 центнеров концентратов.

По санному пути завезти горючее

Из одиннадцати совхозов Барнаульского молтреста только один имени Ворошилова, Чарышского района, полностью завёз горючее для весенних полевых работ, хотя находится на расстоянии 150 километров от линии железной дороги и нефтебазы. Руководители этого совхоза ещё с осени выделили специальный транспорт, который в течение всей зимы был занят завозом нефтепродуктов.

Однако, опыт ворошиловцев не использовали руководители других совхозов. Директор Белоярского молмясосовхоза тов. Горбунов, например, не желает использовать на завозе горючего живое тягло. Из общей потребности на период сева 660 центнеров бензина, керосина и лигроина, здесь завезено всего лишь 105 центнеров, в то время как Белоярский совхоз находится от нефтебазы в три раза ближе, чем совхоз имени Ворошилова.

К сожалению, Белоярский совхоз не одинок. Позорно провалили завоз нефтепродуктов совхозы: Крутихинский (директор тов. Фоменко), Покровский (директор тов. Лобанков), Сваловский (директор тов. Стариков) и другие. Такое положение привело к тому, что в целом по Барнаульскому молтресту создалось угрожающее положение с завозом горючего в совхозы. Скоро наступит весенняя распутица, разлив рек, а в совхозах Барнаульского молтреста (директор тов. Сироткин) завезёно меньше чем 40 процентов горючего к общей потребности на период весеннего сева.

Время не ждёт. Надо приложить все силы и средства к тому, чтобы по санному пути завезти потребное количество горючего и смазочных материалов в совхозы края.

С. ФАТНЕВ.

СВОДКА
о ходе ремонта тракторов в МТС края на 15 марта 1946 года
(по данным крайзо)

№№ п. п.	МТС	Процент выполнен. плана ремонта	№№ п. п.	МТС	Процент выполнения плана ремонта	№№ п. п.	МТС	Процент выполнен. плана ремонта
1.	Бочкарёвская	100,0	62.	Крутихинская	74,6	123.	В.-Чуманская	65,8
2.	Б.-Чарышская	100,0	63.	Курьинская	74,5	124.	Змеиногорская	65,3
3.	Н.-Егорьевская	100,0	64.	Тогульская	74,3	125.	Стуковская	65,2
4.	Шарчинская	100,0	65.	Солтонская	74,3	126.	Богословская	65,2
5.	Шипуновская	100,0	66.	Марушинская	74,2	127.	Грязнухинская	65,1
6.	Шебалинская	94,5	67.	Приобская	74,0	128.	Буланихинская	65,0
7.	Корчинская	93,9	68.	Алтайская	73,6	129.	Чумышская	64,9
8.	Подсосновская	93,8	69.	Огнёвская	73,5	130.	Лебяжинская	64,8
9.	Фрунзенская	93,5	70.	Дмитровская	73,4	131.	Степная	64,7
10.	Столбовская	93,0	71.	Гольбштадтская	73,3	132.	Сетовская	64,3
11.	Златополинская	92,7	72.	Знаменская	73,2	133.	Косихинская	63,5
12.	Паутовская	91,3	73.	Лосихинская	73,2	134.	Н.-Моношкинская	63,4
13.	Кировская	90,0	74.	Папанинская	73,1	135.	Хабарская	63,4
14.	Чкаловская	88,0	75.	Уч-Пристанская	72,9	136.	Орлеанская	63,2
15.	Маралихинская	87,5	76.	Ореховская	72,8	137.	Зайцевская	62,7
16.	Шелаболихинская	86,8	77.	Рубцовская	72,4	138.	Вишнёвская	62,7
17.	Бурлинская	86,6	78.	У.-Таловская	72,0	139.	Харитоновская	62,5
18.	Андроновская	86,4	79.	Гунихинская	72,0	140.	Закладная	62,5
19.	Антипинская	85,4	80.	Ишинская	72,0	141.	Кормихинская	62,5
20.	Завьяловская	85,3	81.	Попереченская	71,9	142.	Калистратихинская	62,4
21.	Табунская	85,2	82.	Пайвинская	71,9	143.	Б.-Реченская	62,2
22.	Орловская	84,6	83.	Суетская	71,8	144.	У.-Мосихинская	62,1
23.	Белоглазовская	83,9	84.	Назаровская	71,6	145.	Долговская	62,0
24.	Ключевская	83,7	85.	Краюшкинская	71,5	146.	Луковская	61,8
25.	Серебропольская	83,3	86.	Онгудайская	71,5	147.	Ельцовская	61,5
26.	Сычевская	83,1	87.	Алейская	71,4	148.	Поспелихинская	61,5
27.	Будёновская	83,0	88.	Плотавская	71,3	149.	Подойниковская	61,3
28.	Ситниковская	82,9	89.	Крестьянская	71,3	150.	Ильинская	61,2
29.	Подгепновская	82,9	90.	Благовещенская	71,2	151.	Каменская	61,2
30.	Смоленская	82,7	91.	Бобковская	71,2	152.	Стахановская	61,2
31.	У.-Козлухинская	82,4	92.	Яминская	71,1	153.	Кузнецовская	61,2
32.	Зеркальская	82,3	93.	Чесноковская	71,1	154.	Солоновская	60,3
33.	Пильненская	82,2	94.	Оз.-Кузнецовская	71,0	155.	Сорокинская	59,8
34.	Петуховская	82,1	95.	Угловская	71,0	156.	Парфёновская	59,7
35.	Калининская	82,0	96.	Белокурихинская	70,9	157.	Малаховская	59,7
36.	Карабинская	81,7	97.	Черемшанская	70,7	158.	Панкрушихинская	59,7
37.	Кулундинская	80,6	98.	Кашинская	70,4	159.	О.-Туринская	59,5
38.	Медведевская	80,5	99.	Родинская	70,2	160.	Горьковская	59,5
39.	Гигант	80,3	100.	Б.-Истокская	70,2	161.	Плотниковская	59,5
40.	Веселоярская	80,0	101.	Хлопуновская	70,0	162.	Гилевская	59,3
41.	У.-Канская	80,0	102.	Осколковская	69,7	163.	Ворошиловская	59,2
42.	Краснощёковская	79,7	103.	Тяхтинская	69,7	164.	Заречная	58,8
43.	Колхозная	79,1	104.	Тарабинская	69,4	165.	Копыловская	58,8
44.	Украинская	78,4	105.	Приборовая	69,3	166.	Афонинская	58,3
45.	Красноярская	78,0	106.	Славгородская	69,3	167.	Залесовская	58,0
46.	Партизанская	77,8	107.	Мамонтовская	69,2	168.	Новичихинская	56,3
47.	Заборовая	77,8	108.	Тюменцевская	68,9	169.	Зиминская	56,1
48.	Катунская	77,5	109.	Поповичевская	68,8	170.	Чемровская	56,0
49.	Н.-Еловская	77,0	110.	Овчинниковская	68,8	171.	Володарская	55,0
50.	Гуселетовская	76,7	111.	Беловская	68,6	172.	П.-Заводская	54,7
51.	У.-Коксинская	76,4	112.	Моховская	68,5	173.	Б.-Калтайская	54,6
52.	Топчихинская	76,0	113.	Анисимовская	68,4	174.	П.-Успенская	53,5
53.	Даниловская	76,0	114.	Коробейниковская	68,0	175.	Пурысевская	53,5
54.	Южная	75,8	115.	Кабановская	67,9	176.	В.-Суетская	53,0
55.	П.-Каменская	75,7	116.	Чапаевская	67,4	177.	Ребрихинская	51,5
56.	Тальменская	75,6	117.	Локтевская	67,4	178.	Таловская	51,1
57.	Пригородная	75,5	118.	Лаптевская	67,2	179.	Волчихинская	45,3
58.	Долинская	75,0	119.	Калманская	67,1	180.	Кипринская	44,0
59.	Белоярская	75,0	120.	Леньковская	66,7	181.	Землянухинская	43,0
60.	Зятьковская	75,0	121.	Айская	66,7	182.	Соколовская	42,5
61.	Сростинская	75,0	122.	Кытмановская	66,0	183.	Луговская	40,0

Темпы ремонта тракторов в МТС края за истекшую пятидневку все ещё крайне низкие и внушают серьёзную тревогу за подготовку тракторного парка к весеннему севу.

Попрежнему отстаёт капитальный ремонт машин и совершенно неудовлетворительно ремонтируются мощные гусеничные тракторы.

План ремонта тракторов ЧТЗ С—60 выполнен только на 56,5 проц., ЧТЗ С—65 — на 51 проц., газогенераторных тракторов СГ—65—на 21,7 проц., хотя для ремонта этих тракторов имеется достаточное количество отопительной аппаратуры и главнейших запасных частей.

Особенно плохо ведут работы МТС Волчихинского, Змеиногорского, Залесовского, Хабарского районов, которые в истекшей пятидневке не выпустили из мастерских ни одного трактора. В этих районах создалась прямая угроза несвоевременной подготовки тракторного парка к весне.

Не улучшили работу в истекшей пятидневке Плотниковская, Ребрихинская, Новичихинская, Косихинская, Володарская, Кытмановская и Ойрот-Туринская МТС, допустившие срыв пятидневного графика ремонта.

Улучшили в истекшей пятидневке работу Алейская, Карабинская, Сычевская, Чумышская и Колхозная МТС.

До начала полевых работ остаётся очень мало времени. Директорам МТС, райисполкомам, райкомам партии отстающих с ремонтом тракторов районов надо немедленно покончить с беспечностью в подготовке машинно-тракторного парка к полевым работам. Привлечь на ремонт дополнительные кадры, улучшить организацию ремонтных работ, обеспечить круглосуточную работу мастерских с тем, чтобы решительно исправить положение и выполнить план ремонта тракторов в установленный срок.

Проводим в жизнь постановления партии и правительства

Совнарком СССР и ЦК ВКП(б) в своём постановлении «О плане сельскохозяйственных работ на 1945 год» потребовали в течение 1945 года провести во всех колхозах, имеющих севообороты, проверку сохранности в натуре границ полей и граничных знаков, правильности размещения культур в соответствии с принятым чередованием.

Известно, что севооборот не только повышает плодородие почвы, но и способствует всестороннему развитию колхозного хозяйства. Можно сказать прямо, что под'ём нашего земледелия, при всех прочих условиях, будет находиться в прямой зависимости от введения и восстановления севооборотов и травосеяния.

Наш Рубцовский район уже встал на путь восстановления севооборотов. Нами организован строгий контроль за освоением севооборотов в колхозах. Ещё осенью, при разработке контрольных заданий по посевным площадям на следующий год, силами агрономов райзо и МТС был проверен фактический посев культур в полях севооборота и составлен план размещения культур в строгом соответствии с принятым чередованием их.

Как правило, все хозяйства, которые ввели севообороты и строго соблюдают их, из года в год получают большие доходы от полеводства и животноводства, аккуратно рассчитываются с государством по всем видам заготовок сельскохозяйственных продуктов.

В колхозах района приняты также меры по широкому применению рекомендованных академиком Вильямсом посевов многолетних трав, что способствует ускорению освоения севооборотов. С 1945 года в колхозах практикуется посев многолетних трав на семена. Из 76 колхозов района имеют посевы многолетних трав 58 колхозов.

В прошлом году колхозами района посеяно многолетних трав беспокровных и подпокровных 1560 гектаров. Эта площадь посева является в основном семенными участками, что даст возможность колхозам района в ближайшие 2—3 года полностью осеменить поля трав в севооборотах своими семенами.

В этих целях в 1946 году в каждом колхозе будет проведена закладка семенного питомника многолетних трав на площади от 5 до 15 гектаров, в зависимости от размера колхоза. В то же время перед колхозами и агрономами поставлена задача—сохранить на семена большую часть посевов многолетних трав прошлых лет.

Для колхозов, имеющих семенные рассадники по разведению люцерны, на курсах при райзо подготовлено 15 звеньевых, которые на участках, отведённых под многолетние травы, уже провели зимние агромероприятия. В своём постановлении «О государственном плане развития сельского хозяйства на 1946 год» Совнарком СССР и ЦК ВКП(б) разрешили колхозам сохранить в 1946 году размеры семенных участков яровой пшеницы до 20 процентов от фактической посевной площади. Это даёт полную возможность каждому колхозу иметь ежегодно свои собственные семена.

Практика 1944—1945 годов показала, что это мероприятие является лучшим средством обеспечения колхозов своими семенами. Но для этого необходимо, чтобы руководители колхозов и колхозники заботливо и настойчиво занялись организацией семеноводства, выращиванием собственных высококачественных семян.

Колхозы нашего района с 1943 года ежегодно повышают количество засыпанных семян и улучшают их качество. В большинстве колхозов созданы и работают семеноводческие звенья. Много инициативы и настойчивости в этом вопросе проявили звеньевые семеноводческих звеньев колхозов имени Воскова, имени Куйбышева, имени 25-тысячников, «Сибмеринос», имени Пушкина, имени Шевченко и ряда других колхозов.

Учитывая опыт работы передовых звеньев на семенных участках, мы в начале зимы пересмотрели имеющиеся звенья и, где было необходимо, заменили слабых звеньевых. Агрономы составили звеньям задание по проведению агротехнических мероприятий на закреплённых за ними участках.

Звенья уже подготовили полностью высококачественные семена пшеницы. Лучшие звенья довели кондицию семян пшеницы до первого класса, а семена овса отобрали вручную. Звенья на своих участках провели снегозадержание, собрали местные удобрения, которые будут вносить в почву в период весенне-полевых работ. Сейчас идёт подготовка к задержанию талых вод.

Земли под семенные участки отведены по заготовленным парам и зяби. В колхозах района в течение 1945 года произведена заготовка земли в таком количестве, что её вполне хватит для посева яровой пшеницы.

Весной колхозы будут производить размещение сельскохозяйственных культур в полях севооборота, согласно чередования. Намечено проведение агромероприятий по каждой культуре.

В зимний период райком ВКП(б) и райисполком пересмотрели состав полеводческих бригад. Колхозники и колхозницы в бригадах закреплены по отраслям работ. Внутри бригад созданы звенья.

Как только получим окончательные задания по посевным площадям, во всех колхозах будут составлены производственно-финансовые планы и рабочие планы бригад. До каждого звена будет доведено задание по выполнению работ в сроки, установленные Совнаркомом СССР и ЦК ВКП(б).

2 марта проходил очередной пленум райкома ВКП(б). На пленуме мы обсудили итоги XXI пленума краевого комитета партии. Особое внимание первичных партийных организаций, председателей колхозов, директоров МТС и совхозов было обращено на быстрейшее освоение севооборотов с применением травосеяния. Пленум наметил конкретные мероприятия по проведению сева в лучшие агротехнические сроки.

После пленума все члены бюро и партийный актив были направлены в первичные партийные организации для проведения партийных собраний с обсуждением итогов пленума. До 15 марта собрания были проведены в 63 партийных организациях. Участие коммунистов в обсуждении этих вопросов было активное, на собраниях выступило 268 человек.

Всё внимание районной партийной и комсомольской организаций, колхозников, рабочих МТС и совхозов сосредоточено на том, как лучше подготовиться и организованно провести весенний сев и получить высокий урожай в 1946 году.

С. ОЧЕРЕТЯНЫЙ,
секретарь Рубцовского райкома ВКП(б).

БЫСТРЕЕ ЗАВЕРШИТЬ ПОДГОТОВКУ К ВЕСЕННЕМУ СЕВУ

Сталинская программа послевоенного развития нашей страны ставит перед сельским хозяйством большие и ответственные задачи. Главная из этих задач — поднять урожайность всех сельскохозяйственных культур и дать стране больше зерна, сахарной свеклы, льноволокна, овощей, картофеля и семян масличных культур; обеспечить дальнейшее улучшение снабжения населения продовольствием, а промышленность — сырьём.

Решение этой задачи находится в прямой зависимости от успешного проведения весеннего сева. Чтобы получить высокий урожай, надо своевременно и хорошо обработать почву, во-время и доброкачественно посеять.

Если весенний сев предопределяет судьбу урожая, то подготовка к весенним полевым работам решает успех весеннего сева. Основными условиями для успешного проведения сева является подготовка машинно-тракторного парка, обеспечение тракторов горючим, подготовка живого тягла и конного инвентаря, хорошие семена и наличие подготовленных кадров.

Времени до начала весенних полевых работ остаётся немного, поэтому малейшая затяжка в проведении подготовительных работ сейчас нетерпима. От партийных, советских организаций, земельных органов, МТС, колхозов и совхозов края требуется напряжённая борьба за быстрейшее завершение подготовки к севу. К сожалению, во многих районах подготовка к весне идёт крайне неудовлетворительно.

Исключительно плохо готовится к севу Зональный район. В этом районе четыре МТС, которые располагают крупным машинно-тракторным парком. Больше восьмидесяти процентов всех весенних полевых работ в колхозах должно быть выполнено тракторами. Однако, ремонт тракторов и сельхозмашин здесь организован плохо. Половина тракторов ещё не подготовлена, в их числе сорок гусеничных тракторов.

Луговская и Соколовская МТС выполнили план ремонта тракторов всего лишь на сорок процентов. За первую декаду марта в этих двух МТС не выпущено из ремонта ни одного трактора.

План ремонта тракторных плугов в МТС выполнен на 31 процент, сеялок — на 33 и культиваторов — на 43 процента. В Чемровской МТС из 59 плугов отремонтировано восемь, а из 35 сеялок — только пять. К тому же качество отремонтированных машин здесь очень низкое. В Луговской МТС из двадцати отремонтированных тракторов шесть не проходили испытания и не были обкатаны. Трактор ХТЗ № 4 имеет 17 существенных дефектов. У него не работает регулятор, клапанный механизм не исправлен, радиатор течёт и не имеет пробки, шатунные подшипники не отрегулированы, наружное крепление слабое. В Чемровской МТС два «отремонтированных» трактора ЧТЗ стоят без башмаков гусениц, на одном из них нет радиатора, вентилятора и воздухоочистителя. Колёсный трактор № 53 не могли завести по неисправности мотора.

Выпускаемые из ремонта тракторы и сельхозмашины комиссиями не принимаются, акты составляются без участия трактористов, за которыми закреплены тракторы, и подписываются только старшим механиком и заведующим мастерской.

Директора МТС и секретари первичных партийных организаций не организуют ремонтные работы и не укрепляют трудовую дисциплину. В Чемровской МТС ежедневно прогуливают по тридцать и больше человек. 11 марта из 93 человек, числящихся по табелю, на работу вышли только 32, не явились на работу заведующий мастерской Беспалов, механик-контролёр Черепанов. Директор МТС тов. Коратеев и старший механик т. Хворов, зная, что в мастерской никого из механиков нет, уехали в Бийск за запасными частями. Таким образом, люди в мастерской оказались предоставлены самим себе. Никто не дал им заданий и не проверял работу.

Директор Луговской МТС Расковалов совершенно не интересуется делами в МТС. В мастерской и конторе холодно и грязно. Единственное отапливаемое помещение в МТС — это избушка для конюхов. Сюда и перенесена вся жизнь МТС, здесь можно найти директора, работников конторы и половину трактористов.

В райкоме партии ещё в декабре прошлого года за каждой МТС закрепили членов бюро для оказания помощи директорам МТС и партийным организациям по подготовке машинно-тракторных станций к севу. Однако, никакой работы они там не ведут. Закреплённый за Луговской МТС член бюро—председатель райисполкома тов. Гетманов больше трёх месяцев не заглядывал в МТС. Не помнит, когда был в Соколовской МТС член бюро райкома ВКП(б) тов. Буров.

Иногда директора машинно-тракторных станций делают вид, что они занимаются ремонтом и пишут даже по этому поводу приказы. Уместно процитировать приказ по Чемровской МТС, изданный 20 февраля текущего года. Начинается он с сообщения о том, что скоро наступит весна, затем директор обращается к рабочим с такими словами: «Если мы, рабочие и служащие МТС, каждый в отдельности, не поставим перед собой задачи и не будем болеть за их выполнение, то МТС может оказаться далеко не подготовленной к началу полевых весенних работ».

В одном из пунктов приказа нормировщику тов. Часовских и кладовщику тов. Качисову предложено: «Широко освещать через стенную печать и на производственных совещаниях опыт передовиков на ремонте, так же отстающих подтягивать за передовиками». Помимо всей чуши, нагороженной в приказе, директор МТС тов. Коратеев обязывает кладовщика и нормировщика руководить социалистическим соревнованием (!?). Тов. Коратеев, видимо, не понимает, что соревнованием должны заниматься лично он сам и первичная партийная организация.

Так обстоит дело с подготовкой к весне в Зональном районе. К этому следует ещё добавить, что Луговская и Чемровская МТС не завозят горючее и смазочные материалы для весенне-полевых работ. Чемровская МТС имеет в наличии горючего только 42 процента потребности на весенний сев, Луговская — 55 процентов

Подготовка живого тягла и конного инвентаря также важное условие в успешном проведении весеннего сева. Однако, колхозы Зонального района плохо организуют подготовку живого тягла и конного инвентаря.

Так, например, в колхозе «Красная звезда» за два месяца пало пять лошадей, остальные лошади доведены до истощения и заражены чесоткой. Получилось это потому, что правление колхоза в течение зимы в одной только третьей бригаде сменило четыре конюха. Пятого конюха не могли подобрать и поэтому всех лошадей передали в другие бригады, а третья бригада осталась без тягла.

Неблагополучно обстоит дело и с подготовкой конного инвентаря. В колхозах района отремонтировано плугов 67 процентов, сеялок — 42, культиваторов — 61 процент. С 20 февраля колхозы не отремонтировали ни одной сеялки.

Большинство колхозов Зонального района не обеспечили себя семенами. Недостаёт семян зерновых и технических культур, картофеля, очень мало семян огородно-бахчевых культур и трав. Следовало организовать в районе дополнительное изыскание семян. Вместо этого здесь допускают хищение и растранжиривание семян. В колхозе «Красная звезда» уменьшилось семян на 69 центнеров, в колхозе «Ленинский путь» — на 54 центнера. В колхозе «Новый быт» израсходовано семь центнеров семенного овса и обрушено на крупу восемь центнеров проса. В колхозе «Красный сокол» кладовщик Уткин украл пять центнеров семенной пшеницы. Заведующий райзо тов. Сычев и председатель райисполкома тов. Гетманов не только не приняли мер к расхитителям семенных фондов, но сами скрывали от краевых организаций действительное положение с семенами и давали в крайзо очковтирательские сводки. Имеющиеся в колхозах семена до сего времени не доведены до посевных кондиций. Очистка семян организована плохо.

Краевой комитет ВКП(б) принял специальное постановление по Зональному району и определил меры по исправлению создавшегося в районе положения с подготовкой к севу. Дело чести районной партийной организации, колхозников, рабочих и служащих МТС и совхозов, специалистов сельского хозяйства Зонального района быстрее ликвидировать отставание в подготовке к весне и провести весенний сев в лучшие агротехнические сроки при хорошем качестве полевых работ.

Н. ИВАНОВ,
зам. заведующего сельхозотделом крайкома ВКП(б).

Первомайцы впереди

ВОЛЧИХА. **(По телефону от нашего соб. корр.).** Включившись во Всесоюзное социалистическое соревнование колхозники артели «Первое мая» развернули боевую работу за образцовую подготовку к весеннему севу. Звено комсомолки Маруси Елисеевой уже давно закончило очистку 470 центнеров семян. Кузнец тов. Мерзликин отремонтировал девять плугов, две конных и две тракторных сеялки, 56 борон и сделал запас гаечных ключей. Приобретены рашпили для оттачивания лемехов.

В обеих полеводческих бригадах выделены пахари: Ваня Проскурин, Коля Чекалин, Миша Бестимеев и другие. Колхозный инспектор по качеству тов. Мельков изготовил всем пахарям мерки для глубины вспашки. Полностью укомплектована людьми тракторная бригада, которую возглавляет демобилизованный воин тов. Петров. Он старый тракторист и опытный бригадир.

Ефремовское звено обсудило постановление СНК СССР и ЦК ВКП(б) «О государственном плане развития сельского хозяйства на 1946 год». Посоветовавшись с правлением колхоза, ефремовцы, которыми руководит Изосим Александрович Мельков, обязались получить урожай на всей площади в 60 гектаров по 25 центнеров пшеницы с гектара и по 15 центнеров проса и подсолнуха.

Недавно из колхоза «Правда» приезжала делегация по проверке договора социалистического соревнования. Правдинцы тщательно проверили состояние всех дел и признали, что первомайцы лучше их подготовились к весеннему севу. Но это не успокаивает победителей. Они стараются весь остаток времени до начала полевых работ употребить на устранение всех мелких недоработок, чтобы встретить сев во всеоружии.

А. САХРАН.

Винницкая область завоевала переходящее красное знамя Совнаркома СССР. за лучшее выполнение плана ремонта тракторов и сельскохозяйственных машин в январе 1946 года. Этот успех в значительной степени подготовлен своевременным освоением выпуска новых и реставрации изношенных запасных частей к машинам.

НА СНИМКЕ: стенд с запасными частями к тракторам, выпускаемыми местными ремонтными заводами и мастерскими.

Фото Е. Копыта.

(Фотохроника ТАСС).

Работая на ответственных заказах, токарь Барнаульского депо комсомолка ТАРАСОВА С. Ф. добилась высоких производственных показателей. Её средняя выработка составляет 200 процентов.

НА СНИМКЕ: ТАРАСОВА С. Ф. за выполнением заказа.

Фото П. Ховрина.

На городские темы

Барнаульские хлебопёки

На полках магазина разложены свежие буханки. Буханки, как буханки. Но стоит только им попасть под нож, как они начинают менять естественную форму. Вздыбленная корка разламывается и летит в сторону, мякиш плющится и, как резиновый, тянется за лезвием.

— Опять сырой! — негодует покупательница.

— Да нет же... — успокаивает продавщица. — Горячий... Потому и кажется сырым.

— Бери, бери, тётя! Горячо сыро не бывает... А если остынет, так в домашней печке потом разогреешь,—иронизирует стоящий в очереди мужчина.

Около окна стоит мальчик и лепит из хлеба замысловатую фигурку. К мальчику подходит пожилой мужчина и восхищается:

— Ах, какой замечательный козлик получился! Возьми-ка, малец, отнеси его председателю артели пекарей товарищу Малахову. Пусть он поставит фигурку к себе на стол и любуется, ведь козлик-то из его «замечательной» продукции вылеплен...

Шестнадцатого марта нам довелось побывать почти во всех центральных магазинах города. И везде перед нами демонстрировали хлебную продукцию барнаульской артели пекарей. Заведующий четвёртым магазином Барнаулторга тов. Осипов, когда его спросили о качестве хлеба, лукаво подмигнул и указал на прилавок:

— Вон, полюбуйтесь сами... не хлеб, а художественное произведение...

— Почему же не бракуете?

— Браковал... Однажды все буханки из магазина возвратил. Да что толку! Сам же потом без хлеба и остался.

— А Барнаулторгу сообщили?

— Сообщал не однажды. Да ведь стенку лбом не прошибешь.

Подумав немного, Осипов добавил:

— Впрочем, это ещё хорошо, что мы получаем хлеб из артели пекарей. Его ещё можно есть. А попробовали бы вы продукцию первого хлебозавода!

И действительно, заведующие магазинов считают за счастье получать хлеб из артели пекарей. Они не всегда пекут плохие буханки, иногда им удаётся порадовать покупателя и добрым хлебом.

— Мы-то что! — говорит председатель артели пекарей Малахов. — Портим не больше пятидесяти-ста килограммов в день. А ведь на хлебозаводах тоннами изводят продукцию.

Хотя это и не делает чести Малахову, но в его словах есть доля правды. Например, в половине февраля на первом хлебозаводе испортили три тонны хлеба. Впрочем, понятия о бракованной продукции на этом хлебозаводе весьма своеобразны. Здесь хлеб считается испорченным лишь в том случае, когда содержимое буханки можно хлебать ложкой. А если хлеб только сырой или полусожжённый, то его признают вполне удовлетворительным и отправляют в торговую сеть.

На хлебозаводе начальства более чем достаточно. В каждой смене имеются бракёр, технолог, мастер-бригадир. Есть на заводе своя лаборатория для производства анализов хлеба, отдел технического контроля, возглавляемый тов. Чернецким. Однако, вся эта контрольная машина является своеобразной круговой порукой. Хлеб портят все, начиная от тестомеса и кончая технологом, но за порчу продукции никто не несёт материальной ответственности. Лаборантка Подгайнова испортила три тонны хлеба и отделалась, как говорят, лёгким испугом, — ей об'явили выговор.

В этом корень зла, а не в об'ективных причинах, которые изобретают директор завода тов. Петров и его заместитель, главный инженер тов. Чевизова. Они настолько сжились с безобразиями, что не замечают и не желают замечать безответственности своих подчинённых, вопиющей антисанитарии во дворе завода. Заводской двор здесь представляет свалку мусора и нагромождение разрушенных навесов.

Диву даёшься, глядя на все эти заводские художества. Городская санитарная инспекция обладает поистине олимпийским спокойствием, если она терпит такое положение на важнейшем пищевом предприятии.

За снабжение населения доброкачественной хлебной продукцией должны нести ответственность не только предприятия пищевой промышленности, но и торгующие организации. Однако, и они относятся к этому делу столь же безответственно, как и хлебозаводы. Заведующие магазинами идут по линии наименьшего сопротивления и принимают с хлебозаводов всё, что им предложат. Торговцы оказывают населению медвежью услугу, помогая хлебопёкам безнаказанно сбывать с рук явно негодную продукцию.

Хотя «не единым хлебом жив человек», но нынче надо поговорить о хлебе, причём поговорить очень серьезно.

А. ШЕСТАКОВ.

Процесс главных немецких военных преступников в Нюрнберге

Утреннее заседание 14 марта

НЮРНБЕРГ, 14 марта. (ТАСС). Утреннее заседание Трибунала 14 марта было посвящено допросу подсудимого Геринга его защитником Штамером. В начале заседания защитник Штамер задаёт подсудимому ряд вопросов, касающихся программы и деятельности гитлеровской партии, создания органов СС, их целях и о причастности подсудимого к СС.

Геринг пространно отвечает на эти вопросы своего защитника. Касаясь же своей деятельности в СС, подсудимый отрицает, что он имел какие-либо звания по линии войск СС. На вопросы защитника о «расе господ», о «жизненном пространстве», о захвате власти гитлеровцами и о принципе фюрерства Геринг отвечает, что он положительно относился и относится к принципу фюрерства и повторил известные заявления фашистских главарей о «жизненном пространстве». Подсудимый признаёт, что после захвата власти гитлеровцы конфисковали имущество, принадлежавшее коммунистической и социал-демократической партиям Германии. Существовавшие в Германии профсоюзы, по словам Геринга, не подходили для гитлеровского государства и были распущены. О конфискации имущества профсоюзов подсудимый умалчивает.

Касаясь путча Рема, подсудимый Геринг рисует картину ожесточённой кровавой борьбы в гитлеровском лагере за власть. Из показаний подсудимого видна и его собственная роль в этой борьбе на стороне Гитлера. Подсудимый даёт подробные показания об отношении гитлеровцев к церкви и о своём отношении к служителям религиозных культов и церкви. Он старается всяческими способами оправдать преступные действия нацистов в отношении евреев. Преследование еврейского населения нацистами подсудимый пытается изобразить как контрмеру. По словам Геринга Гитлер намеревался «великодушно решить» еврейскую проблему после войны.

Однако, как известно из материалов обвинения, еврейская проблема решалась гитлеровцами по прямым приказам Гитлера до войны и во время войны погромами, путём массового уничтожения еврейского населения в гетто, концлагерях, тюрьмах и массовыми убийствами и расстрелами. Геринг пытается изобразить себя защитником евреев, сваливая всю вину за истребление их на Геббельса и Гитлера, признав, однако, что он подписывал антисемитские законы.

Ничего нового, кроме обычных тезисов лживой фашистской пропаганды, не мог привести Геринг также и в оправдание подготовки гитлеровских заговорщиков к развязыванию войны. Он многословно расписывает свои заслуги в создании германского воздушного флота и хвастает, что имел возможность проверить гитлеровскую разбойничью авиацию ещё на стороне Франко во время войны в Испании. Геринг показал, что он пытался создать бомбардировочную авиацию, способную атаковать американскую промышленность.

Дальнейший допрос Геринга переносится на вечернее заседание Трибунала 14 марта.

Вечернее заседание 14 марта

НЮРНБЕРГ, 14 марта. (ТАСС). На вечернем заседании Трибунала 14 марта Геринг, отвечая на наводящие вопросы его защитника—Штамера, продолжал показания относительно своей «деятельности» в годы, непосредственно предшествовавшие войне. Выясняется, что немедленно после прихода к власти Геринг создал в министерстве авиации так называемое исследовательское управление военно-воздушного флота. По его словам, «исследовательская деятельность» этого управления заключалась в том, что его агенты подслушивали телефонные переговоры иностранных посольств с заграницей, а также между собой, перехватывали радиодепеши и телеграммы, посылавшиеся за границу, и расшифровывали их. Иными словами, Геринг создал первый орган шпионажа, направленного против представителей других держав в Германии. Геринг хвастает, что он знал содержание всех донесений американского генерального консула в Берлине Мессерсмита.

Опровергая свои собственные лживые заявления о том, что австрийцы якобы хотели «воссоединиться с империей», Геринг признаёт, что так называемый аншлюсс был навязан Австрии германскими вооружёнными силами. Геринг признаёт также, что германские фашисты пользовались в Австрии симпатиями лишь со стороны австрийских фашистов.

Геринг уверяет далее, будто захват Чехословакии германскими вооружёнными силами произошёл почти что непроизвольно, что Германия якобы «лишь оборонялась» против возможных «козней» со стороны Чехословакии.

Переходя к германо-польским отношениям, Геринг показывает, что, по поручению Гитлера, он часто посещал Польшу и вёл переговоры с Пилсудским, Рыдз-Смигмы и Беком по всем вопросам. Это ухаживание за верхушкой Польши Геринг об'ясняет желанием создать в лице Польши барьер между Германией и Советским Союзом. Чтобы привлечь польское правительство, гитлеровцы не поднимали вопроса о Данциге и Польском коридоре. «Фюрер указал мне,—показывает Геринг,—не поднимать этого вопроса до определённого периода, когда представится возможность решить его».

Отвечая на вопрос защитника, Геринг подтверждает, что Гитлер собирался нанести удар по Франции ещё зимой 1939 года. Лишь метеорологические условия помешали этому, поскольку германское командование не решалось вести операции против линии Мажино без поддержки авиации.

Возвращаясь снова к Польше, Геринг показывает, что он вместе с Гитлером подписал приказ, предоставлявший чрезвычайные права Гиммлеру в деле германизации западных областей Польши. «Я вполне положительно относился к этому,—говорит обвиняемый,—потому, что это отвечало моим воззрениям. Эти области должны были быть возвращены Германии».

Касаясь художественных ценностей, украденных его агентами во всех странах Европы и в частности в Польше, Геринг блудливо заявляет, что «было бы неправильно» считать его грабителем, поскольку он всегда был «большим ценителем искусства». Отвечая на вопрос защитника о связях Геринга с Квислингом, Геринг показывает, что Квислинг просил у него денег для финансирования его, Квислинга, организации, то-есть для финансирования подрывной диверсионной работы гитлеровской «пятой колонны» в Норвегии. После ознакомления с существом дела Геринг решил финансировать Квислинга.

Геринг цинично заявляет, что он полностью одобряет, как он выражается, «норвежскую операцию», то-есть захват Норвегии германскими войсками.

Продолжение допроса Геринга переносится на 15 марта.

Заявление Ситрина

ЛОНДОН, 15 марта. (ТАСС). Выступая 14 марта на заседании лондонского совета профсоюзов, генеральный секретарь генсовета тред-юнионов Уолтер Ситрин заявил, что он сожалеет об отклонении просьбы Всемирной федерации профсоюзов относительно участия её в работе организации Об'единённых наций. «Мы, — заявил Ситрин, — испытали огромное разочарование, обнаружив, что английское правительство не использовало со всей искренностью своё влияние, чтобы оказать поддержку Всемирной федерации профсоюзов, представляющей 66.500 тыс. членов. Я не могу понять позиции американцев, когда они заявляют, что не могут поддержать нашего требования потому, что Американская федерация труда, представляющая всего лишь 7 млн. членов, не является членом Всемирной федерации профсоюзов».

В Дальневосточной комиссии

ВАШИНГТОН, 14 марта. (ТАСС). 14 марта на заседании Дальневосточной комиссии А. А. Громыко был назначен одним из трёх вице-председателей комиссии; Новиков—председателем комитета по «укреплению демократических тенденций».

Дальневосточная комиссия об'явила, что на очередном заседании 14 марта были назначены другие вице-председатели—Вэй-Дао-мин (представляющий Китай) и Галифакс (представляющий Англию). В заявлении говорится, что вице-председатели в консультации с председателем установят порядок выполнения ими своих функций. Комиссия утвердила создание шести комитетов:

Комитет по репарациям — председатель Плимсол (Австралия), заместитель председателя — Вейер (Голландия). Комитет будет заниматься вопросами репараций в виде различных товаров и материалов, возвращения награбленного имущества и связанными с этим вопросами.

Комитет по экономическим и финансовым делам — председатель Сэнсом (Соединённое Королевство), заместитель председателя—Гелбрейт (Соединённые Штаты). Комитет будет заниматься вопросами об'ёма и характера японской промышленности, торговли и сельского хозяйства, необходимых для создания действенного народного хозяйства в Японии и для принятия необходимых мер к созданию такого хозяйства, а также финансовыми проблемами и связанными с этим вопросами.

Комитет по конституционным и законодательным реформам—председатель Баджпай (Индия), заместитель председателя —Норман (Канада). Комитет будет заниматься вопросами об императорской власти, парламенте, кабинете, местном самоуправлении, вопросами политических партий, билля о правах, аппарат по составлению новой конституции, избирательной системы, реформы системы полиции и связанными с этим вопросами.

Комитет по укреплению демократических тенденций—председатель Новиков (СССР), заместитель председателя — Мао (Китай). Комитет будет заниматься вопросами установления свободы слова, религии и мышления, уважения основных человеческих прав, позитивной политики по переориентации японцев и другими мероприятиями для укрепления демократических тенденций и связанными с этим вопросами.

Комитет по вопросу о военных преступниках — председатель Ся (Китай), заместитель председателя Гамбоа (Филиппины). Комитет будет заниматься выявлением, арестами и преданием суду лиц, подозреваемых в совершении военных преступлений.

Комитет по вопросам иностранных подданных в Японии—председатель Лакост (Франция), заместитель председателя — Эверсон (Соединённое Королевство). Комитет будет заниматься подданными дружеских стран, нейтральных стран и гражданами вражеских стран, за исключением японцев.

Об'явлено, что глава австралийской военной миссии в Вашингтоне Лаварак заменит в комиссии австралийца Эгглстона, который возвратился в Австралию.

Выступление Трумэна на пресс-конференции

ВАШИНГТОН, 14 марта. (ТАСС). Трумэн, выступая на пресс-конференции, заявил, что он не встревожен международными событиями, и выразил уверенность в том, что проблемы, возникшие среди союзников, будут разрешены.

Один корреспондент спросил Трумэна, считает ли он уместным, чтобы Черчилль возобновил спор с Советским Союзом, пока он находится в США. Трумэн отказался комментировать этот вопрос.

Трумэн в официальном заявлении корреспондентам призывал частных предпринимателей представить списки вакансий правительственной службе по подысканию работы для того, чтобы облегчить предоставление работы ветеранам войны. Он указал, что демобилизация из вооружённых сил достигла в настоящее время максимального уровня и быстрое предоставление работы демобилизованным солдатам и офицерам представляет собой проблему большого национального значения.

Заявление Эттли о предстоящей поездке английских министров в Индию

ЛОНДОН, 16 марта. (ТАСС). Как передаёт агентство Рейтер, премьер-министр Эттли сделал 15 марта в палате общин заявление о предстоящей поездке английских министров в Индию. Эттли сказал, что существует полное согласие в признании того факта, что Индия сегодня находится в состоянии большого напряжения. Это действительно критический момент. «Волна национализма, — заявил далее Эттли, — поднимается в Индии с большой быстротой и, по сути дела, захлестнула всю Азию. Мы все должны понять, что каковы бы ни были трудности и расхождения, именно национализм лежит в основе требований всего индийского народа».

Агентство Рейтер сообщает, что миссия английских министров вылетит в Индию 19 марта и должна прибыть на место 23 марта.

Награждение маршала Тито высшим польским военным орденом

ВАРШАВА, 17 марта. (ТАСС). В резиденции президента Крайовой Рады Народовой 15 марта состоялась церемония вручения высшего военного ордена Польской республики «Виртути милитари» первого класса маршалу Иосипу Броз-Тито.

Присутствовали президент Б. Берут, премьер-министр Осубка-Моравский, маршал Роля-Жимерский, члены польского правительства и дипломатический корпус.

Вручая маршалу Тито орден, Б. Берут обратился к награждённому с речью, в которой отметил его огромные заслуги в борьбе против гитлеровских захватчиков.

В ответной речи маршал Тито сказал, что вручение ему награды он рассматривает как признание польским народом заслуг народов Югославии, югославской армии и партизан, которые жертвовали своей жизнью для лучшего и счастливого будущего югославского и польского народов.

К формированию финского правительства

ХЕЛЬСИНКИ, 17 марта. (ТАСС). Как сообщила вчера газета «Илта Саномат», министр юстиции Урхо Кекконен посетил президента Паасикиви и сообщил ему о результатах переговоров с фракциями сейма относительно образования нового правительства. Кекконен заявил, что он не имеет возможности сформировать правительство на рекомендованной ему основе. В связи с этим он отказался от данного ему президентом поручения.

И. о. ответственного редактора А. РОЗИН.

АЛТАЙСКИЙ КРАЕВОЙ ДРАМАТИЧЕСКИЙ ТЕАТР.

19 марта — **Обыкновенный человек.**
20 и 21 марта премьера **Он пришёл.**
Пьеса в 3-х действиях **Джон Б. Пристли.**
Начало в 8 час. 30 минут вечера.

Кинотеатр «РОДИНА».

В голубом и розовом залах новый звуковой художественный фильм
Великий перелом.
В программе новый киножурнал.
Начало сеансов:
в голубом зале в 12, 2, 4, 6, 8, 10 час.
в розовом зале в 1, 3, 5, 7, 9, 10 ч. 45 м.
Принимаются заявки организаций на коллективные посещения.

Кинотеатр «ОКТЯБРЬ».

19 и 20 марта американский звуковой художественный фильм
Ураган.
В программе новый музыкальный киножурнал.
Сеансы: в 3, 5, 7, 9, 10-30.
Скоро: **Лисички.**

Кинотеатр «ПОБЕДА».

Американская комедия **Тётка Чарлея.**
В программе новый журнал.
Сеансы: в 2-30, 4-30, 6-30, 8-30, 10-30.
Касса открыта с 1 часа дня.

ГОСЦИРК.

Новые гастроли
Участники Всесоюзного конкурса цирковых номеров
МАКЕЕВЫ —
музыкальная эксцентриада, также полная цирковая программа.
Начало в 8 часов 30 минут вечера.
В воскресенье три представления.
Начало в 1 час, 4 часа и 8-30 вечера.

Особторг покупает лошадей. С предложением обращаться: проспект Ленина, 16.

Волчихинская школа механизации сельского хозяйства продолжает приём на курсы **комбайнеров** со сроком обучения 4 месяца и **шоферов** со сроком обучения 3 месяца (по командировке крайзо и МТС).

Принимаются лица с образованием не ниже 4 классов. Так же производится вольный приём на курсы шоферов, обучение платное (240 руб. за курс).

Редакция газеты «Алтайская правда» покупает фотобумагу, киноплёнку и фотоаппаратуру. Обращаться: ул. Короленко, 105, в фотолабораторию.

Аптечному складу — главный бухгалтер, возчики, уборщицы, плотники. Условия по соглашению.
Обращаться: ул. Республики, 42.

Справочная таблица 33-го тиража выигрышей Займа Укрепления Обороны Союза ССР, состоявшегося 10 января 1946 года в гор. Москве

Выигрыши выпали на следующие номера серий во всех 53 разрядах беспроигрышного выпуска займа:

№№ серий	№№ серий	№№ серий	№№ серий
20102	25997	30702	35917
20231	26029	30850	35990
20377	26083	31047	36065
20492	26200	31572	36080
20538	26621	31676	36171
20596	26668	31760	36182
20936	26859	31896	36201
21028	27041	31906	36309
21400	27096	32079	36424
21633	27194	32174	36531
22215	27402	32177	36577
22246	27413	32545	36696
22377	27482	32609	36761
22537	27556	32897	36848
22723	27633	32918	36850
22875	27666	32971	36893
22924	27702	33078	36932
22937	27880	33103	37111
23076	27951	33273	37274
23421	27959	33318	37436
23569	27976	33364	37485
23593	28019	33393	37549
23659	28282	33542	37663
23879	28456	33564	37749
23902	28580	33638	37852
23938	28816	33893	37862
23951	28867	33984	37916
24245	28898	34004	38039
24329	28956	34291	38291
24338	29010	34504	38356
24631	29155	34533	38385
24785	29340	34670	38431
24934	29343	34711	38539
25001	29459	34776	38618
25011	29763	34884	38779
25223	29924	34978	38993
25254	30001	35067	39039
25324	30007	35159	39092
25428	30041	35285	39105
25701	30086	35393	39156
25745	30123	35419	39603
25746	30160	35543	39614
25771	30446	35761	39687
25857	30639	35801	39802
25973	30694	35863	39972

Алтайское краевое управление госструдсберкасс и госкредита.

Отдел культпросветработы при Алткрайисполкоме

Краевое лекционное бюро заключает договоры с организациями, учреждениями и предприятиями на чтение в гор. Барнауле и районах Алтайского края научно-просветительных лекций: по естествознанию, литературе, философии, сельскому хозяйству, медицине, педагогике, советскому строительству и экономике.

Обращаться: г. Барнаул. ул. Республики, 25, тел. 5—87, ежедневно с 9 часов утра до 12 дня.

На основании распоряжения крайисполкома № 37 от 5 февраля 1946 года, основанного на постановлении СНК СССР № 3081—922 с от 18 декабря 1945 года, **«Стройгаз»** производит организованный набор рабочей силы, как в г. Барнауле, так и в районах края: Каменском, Баевском, Крутихинском, Тюменцевском, Косихинском, Кытмановском, Тогульском, Б.-Истокском, Марушинском, Белоглазовском, Яминском, Сростинском, Зональном, Петропавловском, Шелаболихинском, Павловском, Парфёновском, Новичихинском, Уч-Пристанском.

Принятые на работы обеспечиваются жилплощадью. Расходы по переезду и провозу багажа оплачиваются «Стройгазом».

Для индивидуального жилищного строительства выдаётся ссуда в размере до 10 тысяч рублей, с погашением в течение 7 лет, оказывается помощь стройматериалами, транспортом.

Рабочим, выполняющим производственные задания:

а) ежемесячно будет продаваться по государственным ценам по 5 метров хлопчатобумажной ткани;

б) по одной паре валенок, галош и кожаной обуви в год.

Оформление на работу производится в гор. Барнауле, жилплощадка, дом № 85 и в районах края, отведённых крайисполкомом, через уполномоченных треста «Стройгаз».

ТРЕБУЮТСЯ:

Госцирку — опытный счетовод и бухгалтер. Условия по соглашению.
Там же — пианино на прокат.
Обращаться: ул. Пушкинская, 55, в контору.

Алтайскому краевому комитету профсоюза рабочих леса и сплава на постоянную работу—инструктор по физкультуре, технический инспектор по охране труда, бухгалтер-ревизор.
Обращаться: ул. Гоголевская, 15, тел. 21—56.

Подсобному хозяйству горбольницы срочно на постоянную работу — агроном, механик, старший бухгалтер, бригадир-полевод, садо-огородник, трактористы.
Обращаться: гор. Барнаул, городская больница.

Алтайской строительно-монтажной конторе крайзо на постоянную работу в аппарат и на периферию — инженеры-строители, техники, десятники, главный бухгалтер, бухгалтеры, счетоводы, экономист, инспектор по кадрам, начальник отдела подсобных и вспомогательных производств, секретарь-машинистка, кассир-инкассатор, кладовщики, шоферы, мастера по кирпичному и черепичному производству, а также строительные рабочие всех профессий.
Обращаться: пер. Красноармейский, 4, здание крайзо, комната 18.

Особому строительно-монтажному управлению № 1 ОСМЧ-101 срочно на постоянную работу в городе Барнауле и с выездом — главные бухгалтеры, заместители главных бухгалтеров, старшие бухгалтеры, бухгалтеры, счетоводы, кассир, секретарь- машинистка, инспектор по кадрам, инженеры-сметчики, инженеры-экономисты, плановики, газоэлектросварщики, слесари-водопроводчики и паропроводчики, кузнецы.
Обращаться: город Барнаул, промплощадка (помещение транспортной конторы «Стройгаз»), отдел кадров. Телефон: коммутатор «Стройгаза», ОСМУ № 1.

Столяр, плотник, кузнец, сторожа, рабочие на подсобное хозяйство, бухгалтеры.
Обращаться: жилплощадка (бывшая школа № 25) госпиталь.

ТЕЛЕФОНЫ РЕДАКЦИИ И ИЗДАТЕЛЬСТВА: зам. редактора 15—48, отв. секретарь 18—12, партийный отдел, отдел культуры и быта 4—71, промышленно-транспортный 6—30, отдел писем трудящихся 19—22, сельскохозяйственный отдел 15—84, зам. управляющего издательством 7—34, междугородний 17—78, дежурный телефон (круглые сутки) 3—46, стол заказов 3—06, главный бухгалтер 5—78, плановый отдел и отдел об'явлений 20—25, отдел кадров 16—71, проходная будка 21—39.

АГ 06872.

Издательство «Алтайская правда», г. Барнаул, Короленко, 105.

Тираж 45.000 экземпляров.