ПРОЛЕТАРИИ ВСЕХ СТРАН, СОЕДИНЯЙТЕСЬ!

АЛТАЙСКАЯ ПРАВДА

Орган Алтайского краевого, Барнаульского городского комитетов ВКП(б) и краевого Совета депутатов трудящихся

№ 40 (7454) | Пятница, 22 февраля 1946 г. | ЦЕНА 20 КОП.

Сегодня в номере:

Заявление Советского правительства по поводу выступления канадского премьер-министра г-на Кинга 15 февраля (1 стр.).

Прибытие в Москву премьер-министра Монгольской Народной Республики маршала Чойбалсана (1 стр.).

Речь премьер-министра Монгольской Народной Республики маршала Чойбалсана на вокзале (1 стр.).

Прибытие в Москву премьер-министра Ирана г-на Кавам-эс-Салтане (1 стр.).

Беседа В. М. Молотова с г-ном Кавамом-эс-Салтане (1 стр.).

Прибытие в СССР чрезвычайного посланника и полномочного министра Гватемалы г-на Луис Кардоса и Арагон (1 стр.).

Генерал-майор Ф. Исаев. Победа сталинской стратегии (2 стр.).

Г. Блинов. К годовщине армии — победительницы (2 стр.).

Л. Иванов. С комсомольским задором (2 стр.).

П. Степанищев. Забота о нуждах населения (2 стр.).

А. Борисов. Растёт производительность (3 стр.).

А. Шестаков. Перед весной (3 стр.). Успешно готовятся к севу (3 стр.).

Т. Мигулёв. Почему отстаёт Сорокинская МТС (3 стр.).

К. Парамонов. В звене Прасковьи Голяшовой (3 стр.).

Ив. Таможников. Выпускают из ремонта тракторы с дефектами (3 стр.).

Процесс главных военных преступников в Нюрнберге (4 стр.).

Опровержение ТАСС (4 стр.).

Состав членов Международного Трибунала для суда над главными японскими военными преступниками (4 стр.).

Планы развития военно-морского флота США (4 стр.).

Образцово подготовить семена к весеннему севу

ПРИЗЫВ колхозников Ростовской области о развёртывании социалистического соревнования за образцовую подготовку к весеннему севу встретил горячий отклик и поддержку у колхозников, рабочих МТС и совхозов нашего края. Всё ярче разгораются огни соревнования. Передовики сельского хозяйства, воодушевлённые исторической речью великого вождя народов товарища Сталина преисполнены желанием как можно лучше подготовиться к весенне-полевым работам.

Первое и главное на что колхозники обращают сейчас внимание, так это на подготовку хороших семян. В сельхозартели «Новая жизнь», Алейского района, где председателем тов. Пешков, засыпано 930 центнеров отборного семенного материала, которого хватит на весь яровой клин. Большую заботу о семенах проявляют колхозники сельхозартели «Красный сигнал», Рубцовского района, где около 600 центнеров семян доведены до установленных кондиций и засыпаны в амбары. По-хозяйски подготовили семенной материал к севу в колхозах имени Молотова, Шипуновского района, «Завет Ильича», Алейского района и многих других. В Косихинском свеклосовхозе семена хорошо очищены и ссыпаны в благоустроенные амбары, охрана семян вверена надёжным людям.

Получить стопудовый урожай — вот к чему стремятся передовые колхозы и совхозы. Решающее значение в получении высокого урожая играют семена. Многолетний опыт работы ефремовцев лучше всего подтверждает это. Отбору и подготовке семян ефремовцы уделяют первостепенное значение. «Отличные, полновесные семена — основа высокого урожая. В этом твёрдо убедила нас практика работы», —говорит М. Е. Ефремов. А иными словами самые хорошие планы борьбы за высокий урожай, не подкреплённые хозяйской подготовкой семян, эта пустая болтовня. К сожалению, трудно подыскать другие слова для оценки деятельности руководителей некоторых колхозов. Например, в колхозах Алтайского района 96,1 процента семян некондиционных, в Топчихинском районе некондиционных семян 74,2 процента. Многие председатели колхозов этих районов недоучитывают, что хорошие семена, в комплексе с другими агротехническими мероприятиями, обеспчат высокий урожай сельскохозяйственных культур. Странно, что и зав. райзо и старшие агрономы райзо проходят мимо фактов плохой подготовки семян к посеву и не принимают серьёзных мер к улучшению качества очистки и доведению семян до посевных кондиций.

Все условия для подготовки семян созданы. Что мешает, скажем, успешно готовить семена Кытмановскому району? Есть и ВИМ и триеры и простые зерноочистительные машины. Но они не используются. Колхоз «Победа», где председателем тов. Рудак, до последних дней не брался за очистку. При проверке семян здесь в одном килограмме семенного овса обнаружено до трёх тысяч штук различных сорных примесей. Этот колхоз не исключение. Такое же положение с очисткой семян имеется и в некоторых других колхозах района, где очистка семян идёт медленно, где сортируют, как говорится, в час по чайной ложке.

Внушает тревогу засыпка и подготовка семян таких технических культур, как конопли, льна, подсолнечника, семян многолетних трав и картофеля. Совершенно неудовлетворительно идёт засыпка и подработка семян технических культур в таких районах, как Тогульский, Ельцовский и Старо-Бардинский. В ряде районов всё ещё медлят с обмолотом многолетних трав с семенных участков. С этим мириться нельзя.

Близится весна. Время не ждёт. Надо принять решительные меры к тому, чтобы в ближайшие дни закончить засыпку семян зерновых и технических культур, по-настоящему организовать сортировку зерна и проверку его в семенных лабораториях. Нельзя допускать посев некондиционными семенами, ибо это нанесёт серьёзный удар по урожайности. Районные руководители и председатели колхозов, директора совхозов и МТС должны в полной мере проникнуться ответственностью за подготовку семян к севу. Агрономы, земельные работники должны побывать во всех колхозах, проверить наличие, качество посевного материала, его хранение, организовать зерноочистку. Надо поставить на очистку все зерноочистительные машины, обеспечив их круглосуточную работу.

Времени до начала полевых работ остаётся мало. Каждый день в колхозе и совхозе надо загружать высокопроизводительным трудом. Надо добиться того, чтобы каждый колхозник, каждая колхозница не только выполняли, но и перевыполняли производственные задания. В этом ключ успешной подготовки к весеннему севу.

Наш край имеет все возможности получить в этом году обильный урожай. Для этого нужно прежде всего, чтобы вся посевная площадь была засеяна высококачественными семенами. Успех этого дела зависит от того, как за него возьмутся руководители местных партийных и советских организаций сейчас, в оставшееся до сева короткое время. Товарищ В. М. Молотов в своём выступлении на предвыборном собрании избирателей Молотовского избирательного округа говорил: «От руководителей, ведь, в наше время многое зависит в любом деле. Один и тот же завод, один и тот же колхоз, одна и та же организация или учреждение в руках одного руководителя даёт одни результаты, в руках другого, когда руководитель получше, даёт гораздо лучшие результаты». И в самом деле ,наряду с руководителями районов, колхозов, МТС и совхозов, проявляющих настоящую заботу по подготовке к севу, в нашем крае имеются и такие руководители районов, колхозов, МТС и совхозов, которые к севу готовятся из рук вон плохо. Надо, чтобы все руководители районов и колхозов работали лучше и этим самым обеспечили большевистскую подготовку к севу, добились бы в первом году четвёртой сталинской пятилетки высокого урожая колхозных и совхозных полей.

К 25-летию газеты „Труд"

19 февраля, в Колонном зале Дома Союзов состоялось собрание профсоюзного актива города Москвы, посвящённое 25-летию органа ВЦСПС—газеты «Труд».

Собрание открыл председатель ВЦСПС тов. В. В. Кузнецов.

С докладом выступил редактор «Труда» т. Омельченко, охарактеризовавший деятельность газеты за 25 лет её существования.

Затем выступили член президиума ВЦСПС тов. Казаков, лауреат Сталинской премии тов. Барышникова, член редколлегии «Правды» тов. Сиротин, Герой Социалистического Труда конструктор тов. Токарев, лауреат Сталинской премии Егор Агарков.

Председатель ВЦСПС тов. В. В. Кузнецов остановился в своей речи на задачах профсоюзной печати.

Под бурные аплодисменты собрание приняло приветствие товарищу И. В. Сталину.

Вечер закончился большим концертом.

(ТАСС).

Декадник по истории медицины

В Москве закончился декадник по истории медицины, в котором приняло участие более 50 профессоров, преподающих историю медицины, учёных и научных работников. Эта дисциплина только теперь вводится в качестве обязательной в медицинских институтах.

Из докладов в дни декадника выяснились интересные данные о роли русских медиков в развитии медицины. Так, теперь установлено, что операция пневмоторакса была произведена и описана русским военным врачом, что учёным Марциновскому, Высоковичу, Ивановскому, Исаеву и другим принадлежат ценнейшие, долгое время находившиеся в забвении, исследования о малярии и возбудителях ряда инфекционных заболеваний.

Особое внимание привлекло сообщение профессора Рубакина об опытах профессоров Военно-Медицинской академии Полотебнова и Манассеина над зелёной плесенью. Эти учёные, ещё в 70-х годах прошлого столетия были на дороге открытия столь прославленного теперь пенициллина.

Декадники по истории медицины решено созывать ежегодно.

(ТАСС).

Строительство здания музыкально-педагогического института

В Москве, на улице Воровского, заканчивается строительство здания музыкально-педагогического института имени Гнесиных. Красивый четырёхэтажный дом уже стоит под крышей.

Сейчас усиленными темпами ведутся работы по внутренней отделке помещений. Бригады штукатуров, маляров, паркетчиков, электриков оборудуют классы для музыкальных занятий, зал для ритмических танцев, концертный зал и другие помещения. Широко применяются архитектурная лепка, художественная роспись, скульптура и панно. В нишах будут установлены скульптуры выдающихся композиторов.

В новом здании разместятся музыкальная школа-десятилетка, музыкальное училище и музыкально-педагогический институт с его пятью факультетами—фортепианным, оркестровым, вокальным, композиторским и хорового дирижирования.

(ТАСС).

Пленум крайкома ВКП(б)

ИНФОРМАЦИОННОЕ СООБЩЕНИЕ

18—19 февраля состоялся пленум Алтайского крайкома ВКП(б). Пленум рассмотрел следующие вопросы:

1. О мерах по под'ёму сельского хозяйства, по подготовке и проведении весеннего сева в 1946 году в колхозах и совхозах края (докладчик—секретарь крайкома ВКП(б) тов. Н. И. Беляев).

2. О состоянии и задачах идейно-политического воспитания коммунистов в краевой партийной организации (докладчик—секретарь крайкома ВКП(б) по пропаганде и агитации тов. И. П. Скулков).

3. О состоянии народного образования в крае (докладчик—председатель крайисполкома тов. Г. П. Ковалевский).

В прениях по первому вопросу выступили следующие товарищи:

Повышев В. Д. (секретарь Ст. Бардинского райкома ВКП(б)), **Корабельников М. Д.** (зам. зав. отделом пропаганды и агитации крайкома ВКП(б)), **Леушин А. И.** (секретарь Петропавловского райкома ВКП(б)), **Давыдов С. Я.** (секретарь Благовещенского райкома ВКП(б)), **Стрельченко С. С.** (заместитель секретаря крайкома ВКП(б) по животноводству), **Ковалевский Г. П.** (председатель крайисполкома), **Очеретяный С. Н.** (секретарь Рубцовского райкома ВКП(б)), **Печёнов И. П.** (секретарь Ойротского обкома партии), **Сосницкий С. В.** (секретарь Барнаульского горкома партии), **Митюшкин В. В.** (секретарь крайкома ВКП(б) по кадрам), **Лосев Д. А.** (секретарь Уч.-Пристанского райкома ВКП(б)), **Шевченко С. В.** (начальник крайзо), **Стреляев С. Р.** (секретарь Усть-Калманского райкома (ВКПб)), **Савченко П. И.** (секретарь Кош-Агачского райкома ВКП(б)), **Лещинер Б. И.** (зав. оргинструкторским отделом крайкома ВКП(б), **Лобанов В. В.** (2-й секретарь крайкома ВКП(б)).

В прениях по второму вопросу выступили следующие товарищи:

Попов В. Л. (зав. отделом пропаганды и агитации Бийского горкома ВКП(б)), **Рычков П. И.** (секретарь по пропаганде крайкома ВЛКСМ), **Образцов С. И.** (секретарь Центрального райкома ВКП(б) г. Бийска), **Канаков И. В.** (секретарь по пропаганде Ойротского обкома партии), **Гурьев Г. М.** (секретарь Шипуновского райкома ВКП(б), **Чичерина А. Н.** (зав. отделом пропаганды и агитации Барнаульского горкома ВКП(б)), **Ченцов Д. В.** (секретарь Косихинского райкома (ВКП)), **Лукашевич С. Д.** (директор краевой партийной школы), **Добрецов В. Н.** (секретарь Чесноковского горкома ВКП(б)), **Терещенко Я. В.** (редактор газеты «Алтайская правда»), **Рузин В. С.** (начальник УНКГБ).

В прениях по третьему вопросу выступили следующие товарищи:

Кудин И. Ф. (председатель Тюменцевского райисполкома), **Смирнов Н. Н.** (секретарь Бийского горкома партии), **Беляков Н. Ф.** (председатель Благовещенского райисполкома), **Слесарчук И. С.** (крайвоенком). **Кыдрашев Ч. К.** (председатель Ойротского облисполкома), **Каменский П. Г.** (зам. пред. крайисполкома), **Голубков А. З.** (секретарь крайкома ВЛКСМ), **Луканов Г. Н.** (зав. отделом школ крайкома ВКП(б), **Акисимова Т. И.** (зав. крайоно), **Беляев Н. И.** (секретарь крайкома ВКП(б)).

По обсуждённым вопросам приняты соответствующие резолюции.

Пленум обсудил организационные вопросы.

Пленум освободил тов. **Ковалевского Г. П.** от обязанностей 3-го секретаря крайкома ВКП(в) в связи с тем, что он утверждён председателем крайисполкома.

Пленум утвердил 3-м секретарём крайкома ВКП(б) тов. **Антонюк И. А.** и ввёл его в состав членов пленума крайкома ВКП(б) и в состав членов бюро крайкома партии.

Пленум утвердил тов. **Тишкина Ф. Е.** зам. секретаря и заведующим отделом машиностроения крайкома партии.

Прибытие в Москву Премьер-Министра Монгольской Народной Республики Маршала Чойбалсана

20 февраля в Москву прибыл Премьер-Министр Монгольской Народной Республики Маршал Чойбалсан. Вместе с Маршалом Чойбалсаном прибыли Заместитель Премьер-Министра Ю. Цеденбал и Ректор Монгольского Государственного Университета Шерендыб.

Одновременно в Москву прибыл Посланник СССР в МНР И. А. Иванов.

На Ярославском вокзале Маршала Чойбалсана встречали Заместитель Председателя Совета Народных Комиссаров и Народный Комиссар Иностранных Дел СССР В. М. Молотов, Народный Комиссар Государственной Безопасности СССР генерал армии В. Н. Меркулов, Заместитель Народного Комиссара Иностранных Дел СССР С. А. Лозовский, Заместитель Председателя Московского Совета И. А. Парфёнов, Комендант г. Москвы генерал-лейтенант К. Р. Синилов, Заведующий Протокольным Отделом НКИД СССР Ф. Ф. Молочков и др.

Прибывших также встречали члены Миссии МНР в СССР во главе с Посланником Д. Самбу, находящиеся в Москве члены Торговой делегации МНР во главе с Заместителем Премьер-Министра Лубсаном и временный Поверенный в Делах Китая г-н Чен-дин.

При встрече был выстроен почётный караул и были исполнены государственные гимны МНР и СССР.

Вокзал был украшен монгольскими и советскими флагами.

Речь Премьер-Министра Монгольской Народной Республики Маршала Чойбалсана на вокзале

Выступая на вокзале перед микрофоном, Премьер-Министр Монгольской Народной Республики маршал Чойбалсан сказал:

«Прибыв в столицу великого Советского Союза — Москву, я рад приветствовать от имени народа нашего независимого монгольского государства героический народ дружественного Советского Союза и его гениального вождя Генералиссимуса Сталина.

Великой победой, одержанной над фашистской Германией и империалистической Японией, свободолюбивые народы мира обязаны прежде всего Советскому Союзу и его героической Красной Армии, с которой рука об руку участвовала в разгроме японского империализма и наша народно-революционная армия.

Великие и малые народы мира видят в лице Советского Союза самый надёжный оплот длительного и прочного мира.

Монгольский народ уверен, что советский народ, показавший беспримерные подвиги в войне, одержит столь же блистательные победы и в своём мирном созидательном труде.

Монгольский народ уверен также, что его неразрывная дружба с советским народом и впредь будет развиваться и крепнуть.

Слава великому советскому народу!

Пусть крепнет нерушимая дружба народов наших стран!

Слава гениальному вождю советского народа и искреннему другу монгольского народа Генералиссимусу Сталину!

Прибытие в Москву Премьер-Министра Ирана Кавам эс-Салтане

19 февраля в Москву прибыл Премьер-Министр Ирана г-н Кавам-эс-Салтане. Вместе с г-ном Кавам-эс-Салтане прибыли г.г. Д. Амери, Г. Саях, Х. Пирназар, Р. З. Шафаг, Х. Дорри, С. Асади, А. Г. Никпур и другие.

На Центральном аэродроме прибывших встречали Заместитель Председателя Совета Народных Комиссаров и Народный Комиссар Иностранных Дел СССР В. М. Молотов, Заместитель Народного Комиссара Иностранных Дел СССР В. Г. Деканозов, Заместитель Народного Комиссара Внешней Торговли В. П. Мигунов, Заместитель Председателя Московского Совета И. А. Парфёнов, комендант г. Москвы генерал-лейтенант К. Р. Синилов, заведующий протокольным отделом НКИД СССР Ф. Ф. Молочков, заведующий Средне-Восточным отделом НКИД СССР С. И. Сычев.

Прибывших также встречали члены иранского посольства в Москве во главе с советником г-ном А. Этесами, супруга иранского посла в СССР г-жа Р. Ахи, афганский посол г-н Султан Ахмед-хан, норвежский посол г-н Р. Андворд, греческий посол г-н А. Политис, нидерландский посол барон К. ван Бругель Дуглас, турецкий посол г-н С. Сарпер, мексиканский посол г-н Н. Бассольс, югославский посол генерал В. Попович, итальянский посол г-н П. Кварони, польский посол г-н Г. Раабе, эфиопский посланник г-н Л. Таэзас, шведский посланник г-н С. Седерблюм, люксембургский посланник г-н Р. Блюм, датский посланник г-н Т. Дессинг, финский посланник г-н К. Сундстрем, болгарский посланник г-н Д. Михалчев, временный поверенный в делах Великобритании г-н Ф. Робертс, временный поверенный в делах США г-н Д. Кеннан, временный поверенный в делах Бельгии г-н П. Роерш, временный поверенный в делах Канады г-н Л. Мейранд, временный поверенный в делах Новой Зеландии г-н Р. Пэтрик, временный поверенный в делах Египта г-н М. Элькуни, временный поверенный в делах Исландии г-н П. Торстейнссон, советник чехословацкого посольства г-н И. Кашпарек, советник французского посольства г-н де-Нобле д'Англюр и другие.

При встрече был выстроен почётный караул и были исполнены государственные гимны Ирана и СССР.

Аэродром был украшен иранскими и советскими флагами.

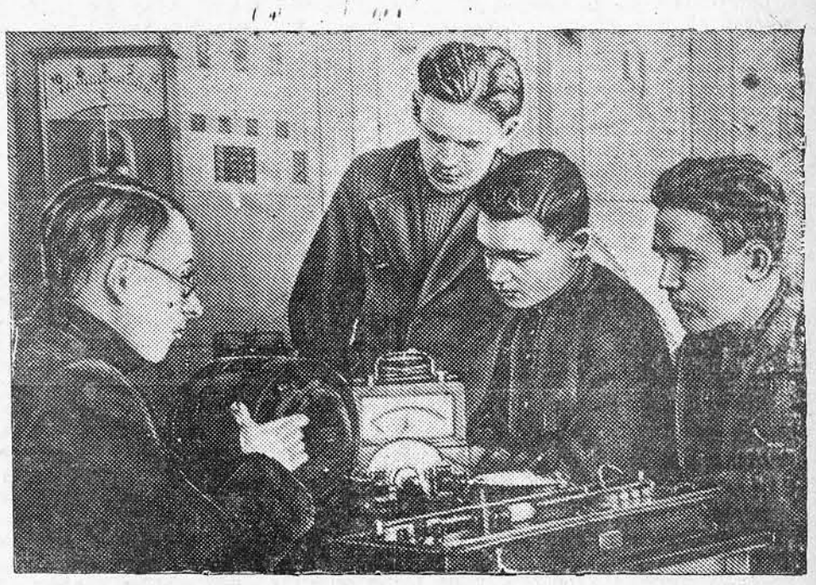

НА СНИМКЕ: Барнаульский строительный техникум. Преподаватель техникума САВРАСОВ В. Н. (слева) проводит занятие по электротехнике со студентами третьего курса.

Фото П. Ховрина.

Заявление Советского Правительства по поводу выступления канадского Премьер-Министра г-на Кинга 15 февраля

15 февраля с. г. Канадское Правительство опубликовало заявление относительно передачи в Канаде секретных сведений лицам, не имеющим права доступа к этим сведениям, в том числе некоторым сотрудникам иностранной миссии в Оттаве. При передаче этого заявления Советскому Поверенному в Делах Н. Д. Белохвостикову Премьер-Министр г-н Кинг заявил, что упоминание в заявлении Канадского Правительства о некоторых сотрудниках иностранной миссии относится к сотрудникам Советского Посольства в Оттаве.

В связи с этим, после соответствующего выяснения, Советское Правительство считает нужным сделать следующее заявление:

Советским органам стало известно, что в последний период войны отдельные сотрудники аппарата советского военного атташе в Канаде получили у знакомых лиц из числа канадских граждан некоторые сведения секретного характера, не представлявшие, однако, большого интереса для советских органов. Как выяснилось, эти сведения касались таких технических данных, в которых советские органы не нуждались, ввиду имевшихся в СССР более высоких технических достижений, и которые можно найти в опубликованных изданиях о радиолокации и т. п., а также в известной брошюре американца Г. Д. Смита «Атомная энергия».

Ввиду этого было бы смешно утверждать, что передача такого рода малозначащих секретных данных могла создать какую-либо угрозу для безопасности Канады.

Тем не менее, как только Советскому Правительству стало известно об упомянутых выше действиях некоторых сотрудников аппарата военного атташе в Канаде, советский военный атташе, ввиду недопустимости действий указанных сотрудников, был из Канады отозван. С другой стороны, следует иметь в виду также тот факт, что Советский Посол и другие сотрудники Советского Посольства в Канаде не имели к этому никакого отношения.

Вместе с тем Советское Правительство считает необходимым обратить внимание на ту разнузданную кампанию, враждебную Советскому Союзу, которая началась в канадской печати и по канадскому радио одновременно с опубликованием указанного заявления Канадского Правительства. Несмотря на всю незначительность и маловажность тех обстоятельств, которые дали повод к заявлению Канадского Правительства от 15 февраля, эта антисоветская кампания поддерживается многими канадскими органами, причём занятая Канадским Правительством позиция прямо направлена на то, чтобы поощрять эту враждебную Советскому Союзу кампанию в печати и по радио, несовместимую с нормальными отношениями между двумя странами.

В связи с этим вызывает удивление тот необычный факт, что Канадское Правительство опубликовало 15 февраля своё заявление вместо того, чтобы, как это принято между странами, находящимися в нормальных отношениях, предварительно запросить раз'яснения от Советского Правительства. Поскольку же Канадское Правительство не сочло нужным обратиться к Советскому Правительству за предварительным раз'яснением, то следует признать, что оно преследовало при этом какие-то другие цели, не имеющие отношения к интересам безопасности Канады.

Приходится признать, что указанная выше разнузданная антисоветская кампания входила в план Канадского Правительства, направленный к тому, чтобы нанести Советскому Союзу политический ущерб.

Нельзя считать случайностью то обстоятельство, что заявление г-на Кинга было приурочено к моменту окончания сессии Ассамблеи Об'единённых наций, где имели место выступления советских делегатов в защиту принципов демократии и независимости малых стран. Повидимому, заявление г-на Кинга и развёрнутая в связи с этим антисоветская кампания в Канаде являются чем-то вроде ответа на те неприятности, которые причинили друзьям г-на Кинга советские делегаты на сессии Ассамблеи.

20 февраля Заместитель Народного Комиссара Иностранных Дел СССР С. А. Лозовский передал текст настоящего заявления Советского Правительства Поверенному в делах Канады г-ну Мейранду.

Прибытие в СССР чрезвычайного посланника и полномочного министра Гватемалы г-на Луис Кардоса и Арагон

19 февраля в Москву прибыл чрезвычайный посланник и полномочный министр Гватемалы г-н Л.. Кардос и Арагон.

На Ленинградском вокзале г-на Л. Кардоса и Арагон встречал заведующий протокольным отделом НКИД СССР Ф. Ф. Молочков.

Беседа В. М. Молотова с г-ном Кавамом-эс-Салтане

20 февраля Народный Комиссар Иностранных дел СССР В. М. Молотов имел беседу с Премьер-Министром Ирана г-ном Кавамом-эс-Салтане.

На беседе присутствовали члены правительственной делегации Ирана г. г. Д. Амери, Г. Саях, Х. Пирназар, д-р Р. З. Шафаг, Х. Дорри, С. Асади и А. Г. Никпур, а также заведующий Средне-Восточным отделом НКИД СССР С. И. Сычев.

Окончание работ по демаркации государственной границы между Союзом Советских Социалистических Республик и Финляндией на участке области Печенга (Петсамо)

В соответствии с Соглашением о перемирии, подписанным в гор. Москве 19 сентября 1944 года, Смешанная Советско-Финляндская Комиссия закончила работы по демаркации линии государственной границы между Союзом ССР и Финляндией на участке области Печенга (Петсамо). Смешанная Комиссия установила 128 пограничных знаков и составила Протокол—описание прохождения линии государственной границы между СССР и Финляндией на участке области Печенга (Петсамо) со всеми приложениями, а также картами.

Правительство Союза Советских Социалистических Республик и Правительство Финляндии утвердили подписанный Смешанной Комиссией в гор. Хельсинки 26 октября 1945 года Протокол—описание со всеми приложениями, а также картами.

К 28-й годовщине Красной Армии

Победа сталинской стратегии

Советский народ в этом году, впервые после четырех лет войны, после великой исторической победы над фашистскими захватчиками, празднует 28-ю годовщину Красной Армии в условиях мирного социалистического строительства. Победа над сильным и коварным противником избавила нашу Родину от угрозы гибели, открыла путь к новому расцвету нашего государства, к росту благосостояния трудящихся.

Оглядываясь на пройденный путь, советский народ с чувством восхищения и гордости смотрит на свою Красную Армию — армию-победительницу. Созданная Лениным и Сталиным в интересах защиты Отечества, она ещё в первые годы своего существования, в период гражданской войны, сумела защитить молодое советское государство от многочисленных врагов и впоследствии не раз громила вражеские силы, пытавшиеся нарушить мирный труд советских людей.

Война против гитлеровских захватчиков явилась самым суровым испытанием для нашей Родины. Советский народ с честью выдержал это испытание. Героическая Красная Армия под руководством товарища Сталина сумела не только отстоять Родину от посягательств врагов, но и ликвидировать крупнейшие очаги фашистской агрессии на Западе и на Востоке.

В своей исторической речи на предвыборном собрании избирателей Сталинского округа 9-го февраля Сталин раскрыл животворные источники силы Советского Союза и его великих исторических побед. Наша победа, говорил товарищ Сталин, означает, прежде всего, что победил наш советский **общественный** строй. Этот строй с успехом выдержал испытание в огне войны и доказал свою полную жизнеспособность. Наша победа означает, во-вторых, что победил наш советский **государственный** строй, что наше многонациональное советское государство выдержало все испытания войны и доказало свою жизнеспособность. Наша победа означает, в третьих, что победили советские вооружённые силы, победила наша Красная Армия, оказавшаяся на высоте своих великих задач.

Большевистская партия принимала все меры к тому, чтобы наша Родина была сильной и могущественной. Партия Ленина—Сталина своевременно подготовила наш народ к активной обороне Родины. За тринадцать лет, в течение которых был осуществлён сталинский план индустриализации, Советский Союз превратился из страны отсталой, аграрной в передовую, индустриальную и колхозную державу. Мудрая и дальновидная политика индустриализации страны и коллективизации сельского хозяйства создала прочную материально-техническую базу для активной обороны страны, для обеспечения Красной Армии всеми современными видами вооружения, снаряжения и продовольствия.

В течение последних трёх лет войны наша промышленность производила ежегодно в среднем более тридцати тысяч танков, самоходов, бронемашин, до сорока тысяч самолетов, до 120 тысяч орудий всех калибров, до 450 тысяч пулемётов, свыше 3-х миллионов винтовок, около двух миллионов автоматов, до 100 тысяч миномётов, сотни миллионов снарядов и мин. Только в 1944 году было произведено свыше двухсот сорока миллионов снарядов, бомб и мин и семь миллиардов четыреста миллионов патронов. Сельское хозяйство в 1940 году произвело 38.300 тыс. тонн товарного зерна, т. е. на 17 млн. тонн больше, чем в 1913 году. Победа Красной Армии является, таким образом, победой советского социалистического строя, победой нашего замечательного народа, сплочённого под знаменем партии Ленина—Сталина.

Товарищ Сталин ещё за много лет до войны, руководя грандиозной работой по строительству социализма, смотрел вперёд глазами стратега величайшего масштаба, он заблаговременно закладывал несокрушимый экономический базис наших побед.

* * *

Наряду с решающими преимуществами советского общественного строя, важнейшим фактором нашей всемирно-исторической победы является разработанная товарищем Сталиным советская военная наука вообще, советская стратегия в частности. Современная военная стратегия давно перестала быть лишь стратегией руководства вооружёнными силами на театре войны. Современная стратегия — прежде всего государственное руководство экономикой страны в целях материального обеспечения победы, сочетаемое с руководством военными действиями на театрах войны. Величайшим вкладом в военную науку является разработанная товарищем Сталиным стратегия глубоких форм, стратегия нового типа, пришедшая на смену изжившей себя линейной стратегии периода первой мировой войны.

Вся стратегия второй половины XIX столетия и периода первой мировой войны была по своим формам линейной, т.е. такой, которая развёртывала на театре войны вооружённые силы одним стратегическим эшелоном, имея все армии в основном в одной линии. Пока не было сплошных фронтов и была возможность охватить один или оба стратегических фланга противника, эта стратегия иногда приносила стороне, имеющей численное превосходство, значительный успех. Но уже в первую мировую войну появился новый фактор — сплошной позиционный фронт. Стратегические фланги исчезли. Линейная стратегия зашла в тупик.

Германская стратегия блицкрига была не только однобоким танково-авиационным вариантом войны, но, прежде всего, стратегией эшелона вторжения. Всё было подчинено именно этой авантюрной идее. Стратегическое построение германских вооружённых сил было только разновидностью уже отживших форм линейной стратегии.

Уже в начальном периоде войны наше главное командование, ведя активную оборону и одновременно отмобилизовывая главные силы, противопоставило немцам не линию армий, а несколько стратегических эшелонов на огромной глубине. Обескровливая и изматывая противника активной обороной, наши армии прикрытия с жесточайшими боями отходили к новым стратегическим эшелонам. Наше сопротивление поэтому неуклонно нарастало, а наступательные возможности противника таяли. Это дало нашему главному командованию возможность под Москвой, как впоследствии под Сталинградом и под Курском, перейти в мощное контрнаступление.

Было бы неправильно при этом проводить полную аналогию с кутузовским маневром в 1812 году. Там был отход русской армии с крупными сражениями лишь под Смоленском и Москвой, без одновременного развёртывания в тылу новых армий. Здесь же была непрерывная активная оборона с развёртыванием в глубине нарастающего количества новых сил и с последующим переходом из положения стратегической обороны к широкому стратегическому контрнаступлению в невиданных масштабах. Это было новое явление в искусстве стратегического вождения. И это, между прочим, одна из причин того, что немецко-фашистские вооружённые силы, несмотря на то, что они располагали мощными танковыми соединениями и были широко моторизованы, продвигались в общем медленнее, чем наполеоновские войска в 1812 году.

Германские танковые армии, подпираемые общевойсковыми соединениями и во взаимодействии с воздушными силами должны были по планам германского командования неожиданным ударом расколоть наши армии прикрытия, изолировать их одну от другой, прорваться не только в оперативную глубину, но и в наш стратегический тыл, сорвать сосредоточение наших главных сил и в полтора—два месяца, дойдя до Урала, покончить с нашей страной. Ценою огромных потерь немцам, как известно, удалось в результате временных преимуществ далеко продвинуться в глубь нашей территории. Однако германское командование не смогло добиться стратегического прорыва нашего фронта. Под стратегическим прорывом обычно понимают такое положение, когда фронт противника рассечен на глубину многих сотен километров и у обороняющегося нечем закрыть участки прорыва. Такого положения на нашем фронте не было. Перед немцами всегда стояли готовые к бою наши соединения и к участкам наиболее угрожающих прорывов обычно своевременно подходили из глубины резервные армии. Немецкая стратегия эшелона вторжения не смогла преодолеть наш организованный фронт, а это означало крах всего блицкрига. Новая форма стратегической обороны, разработанная и осуществлённая товарищем Сталиным, спасла нашу Родину от поражений уже в начале войны.

Сталинское полководческое искусство дало непревзойдённые образцы замечательного сочетания стратегической обороны и стратегического наступления. Германская стратегическая доктрина фактически сводила на нет значение обороны, ибо блицкриг, по самой своей природе исключает оборону. Это одна из причин того, что когда немцы были вынуждены перейти к обороне, она оказалась у них столь же несостоятельной, как и их наступление. В противоположность этому советская стратегия разумно и весьма искусно сочетала оборону и наступление, рассматривая оборону, как одно из средств подготовки решительного наступления. Создателем этих новых форм непосредственного перехода от стратегической обороны к стратегическому наступлению в гигантских масштабах является товарищ Сталин. С классической полнотой и яркостью преимущества сталинской стратегии были продемонстрированы в сражениях под Москвой, под Сталинградом и под Курском, где наступление немцев неизменно обращалось для них в катастрофу и сменялось мощным наступлением Красной Армии на глубину многих сотен километров.

Стратегия глубоких форм, разработанная и осуществлённая товарищем Сталиным, нашла особенно яркое выражение в колоссальных наступательных операциях Красной Армии в последующие годы войны. Впервые в истории военного искусства мы видим операции целых групп фронтов, с многоэшелонным стратегическим построением в направлении решающих ударов. Именно эти мощные танковые и общевойсковые вторые и третьи стратегические и оперативные эшелоны позволили наносить по фронту противника рассекающие удары на глубину в 400—500 клм. за 17—20 дней. Так было в Белорусской и Яссы-Кишиневской операциях летом 1944 года, так было и в операциях между Вислой и Одером в начале 1945 года.

В наступательных операциях Красной Армии в 1942—45 годах были осуществлены стратегические прорывы, рассекавшие не только фронт врага, но и его стратегический тыл. Эта форма характерна для сталинского полководческого искусства, и её прообраз мы видим уже в дни гражданской войны в замечательном ударе, осуществлённом товарищем Сталиным по деникинской армии от Орла и Воронежа на Таганрог и Ростов. Этим ударом Красная Армия расколола тогда пополам весь деникинский фронт и привела противника к катастрофе.

Сталинское полководческое искусство впервые создало то, что теперь называют стратегической операцией или операцией группы фронтов. В первую мировую войну с того момента, как установился сплошной фронт, стратегические операции не удавались. Немецкие наступательные операции в Великой Отечественной войне с того момента, как Красная Армия отмобилизовала свои главные силы, также не смогли выйти за рамки какого-нибудь одного стратегического направления, например, Сталинградского в 1942 году. Итог этой операции, как известно, закончился для немцев катастрофой.

Совершенно другой характер носили действия Красной Армии. Это были не изолированные фронтовые операции, а операции нескольких групп фронтов, связанных единым стратегическим замыслом. При этом действия Красной Армии почти во всех кампаниях этой войны, начинаясь в каком-либо одном районе, со стремительностью горного обвала развёртывались затем во всё больших масштабах как по фронту, так и в глубину, например, от Курска до правобережной Украины и Смоленска, от Днепра до Карпат, от Ясс до Дуная, от Варшавы и Будапешта до Берлина. Такое развёртывание наступательных операций явилось результатом того, что наше верховное главнокомандование обладало искусством перспективного планирования и заблаговременной организации не отдельных операций, а кампании в целом.

В наиболее сложной и трудноосуществимой форме наступательных операций с окружением и уничтожением крупных группировок врага сталинское полководческое искусство превзошло все классические образцы и дало в этом отношении новые формы и приёмы, как например, двойной фронт окружения, быстрое раскалывание окружённой группировки врага и уничтожение её по частям. Немецкие генералы на протяжении многих лет мечтали об осуществлении «Канн». Можно сказать, что мечты их сбылись, но в обратном значении—сами немецкие генералы с их армиями на протяжении войны непрерывно попадали в железные клещи сталинских «Канн» — Сталинград, Корсунь-Шевченковский участок, Белорусское сражение летом 1944 года, Яссы-Кишиневская операция, Восточная Пруссия, Бреслау, Берлин — таков перечень только некоторых наиболее крупных операций, закончившихся полным окружением и разгромом врага.

Товарищ Сталин создал новые формы и методы стратегического вождения вооружённых сил на театре войны. Уже в первую мировую войну главное командование боровшихся сторон вынуждено было в целях координации усилий нескольких армий, действовавших на общем стратегическом направлении, об'единять их в группы армий или фронты. Но, создав фронты или группы армий, главное командование сторон в значительной мере устранилось тогда от непосредственного руководства крупными операциями.

У немцев в войну 1941—45 годов стратегическое вождение на нашем фронте было организовано примерно так, как в старой русской армии: они имели три группы армий «север», «центр» и «юг». С этими тремя фронтовыми об'единениями они в основном начали и кончили войну. Тем самым германское командование обнаружило полное непонимание природы современного стратегического вождения.

В современной войне нельзя руководить операциями так, как ими руководили в прошлом, ибо появились весьма крупные танковые и воздушные об'единения, радиус действия которых выходит далеко за рамки не только армии, но и фронта. Из этого следует, что в современной войне главным организатором стратегических операций является не фронтовое, а главное командование. Товарищ Сталин своевременно вскрыл это новое свойство и в целях большей гибкости вождения войск об'единил наши армии не в три, а в 12 мобильных, компактно сгруппированных фронтов и взял непосредственно в свои руки руководство этими фронтами. При этом наше Верховное Главнокомандование так проводило операции, что на каждом стратегическом направлении обеспечивалась стройная и целеустремлённая координация усилий нескольких фронтов. Это было новое явление в военном искусстве.

Сталинское стратегическое искусство, являющееся искусством нового типа, обеспечило советскому народу и его Красной Армии величайшие победы в войне невиданной доселе ни по размаху операций, ни по формам её ведения. Красная Армия имеет теперь за своими плечами богатый опыт операций четырёх лет, опыт, которого в таких масштабах не имеет ни одна армия в мире. В речи на предвыборном собрании 9 февраля 1946 года товарищ Сталин дал высокую оценку нашей армии. Красная Армия, сказал товарищ Сталин, является первоклассной армией нашего времени, имеющей вполне современное вооружение, опытнейший командный состав и высокие морально-боевые качества.

* * *

Красная Армия — детище советского народа — встречает свою 28-ю годовщину в расцвете сил, в зените своей славы. Вместе со всем народом воины Красной Армии в день выборов в Верховный Совет СССР отдали свои голоса за кандидатов блока коммунистов и беспартийных, продемонстрировав тем самым с новой силой свою преданность большевистской партии и великому вождю товарищу Сталину.

Окружённая заботой и любовью советского народа, Красная Армия под руководством великого Генералиссимуса пойдёт вперёд по пути дальнейшего совершенствования своего мастерства, по пути повышения своей боевой мощи. Помня указания товарища Сталина о необходимости бдительной охраны мира и безопасности нашей страны, Красная Армия и впредь с честью будет выполнять свою задачу верного стража социалистической Родины.

Генерал-майор Ф. ИСАЕВ.

На трикотажной фабрике в Черновцах (УССР) развернулось социалистическое соревнование в честь годовщины Красной Армии.

НА СНИМКЕ: стахановка Анна КОТИК. Включившись в соревнование, она начала обслуживать три станка и ежедневно выполняет производственное задание на 150—160 процентов.

Фото В. КАРЛОВА. (Фотохроника ТАСС).

К 28 годовщине армии-победительницы

КОСИХА. **(По телефону от нашего соб. корр.).** Во всех сёлах района идёт деятельная подготовка к празднованию 28-й годовщины Рабоче-Крестьянской Красной Армии. К этому знаменательному дню отдел пропаганды и агитации райкома ВКП(б) готовит докладчиков, которые расскажут трудящимся о роли Ленина и Сталина в создании доблестной Красной Армии.

В партийном кабинете (заведующий тов. Камбалов) докладчикам, агитаторам и пропагандистам оказывается большая помощь в составлении конспектов. Для них организована выставка литературы, на которой главное место занимают такие книги: сборник статей Ленина и Сталина о победе социалистического Отечества, книги товарища Сталина «О Великой Отечественной войне Советского Союза», «О трёх особенностях Красной Армии». Здесь же имеется литература о выдающихся операциях Красной Армии в Великой Отечественной войне: «Великое сражение под Сталинградом», «Разгром немцев под Ленинградом», «Битва за Будапешт», «Великое наступление Красной Армии», «Берлинская операция Красной Армии», повести и рассказы советских писателей о подвигах советских воинов.

Фотовыставка, фотовитрина показывают яркие эпизоды героической защиты нашего социалистического Отечества лётчиками, танкистами, пулемётчиками, артиллеристами, моряками, пехотинцами, сапёрами и кавалеристами.

В день годовщины коллектив художественной самодеятельности Дома культуры под руководством тов. Климко выступит с концертом, посвящённым победоносной Красной Армии.

Рабочие и служащие Косихинского свеклосовхоза в ответ на речь товарища Сталина взяли обязательство в честь 28-й годовщины Красной Армии стать на стахановскую вахту, быстрее и лучше подготовиться к весеннему севу.

Г. БЛИНОВ.

Накануне Дня Красной Армии

БИЙСК. **(По телефону от нашего соб. корр.).** Трудящиеся Бийска готовятся достойно встретить 28-ю годовщину Красной Армии. На-днях в городском партийном кабинете состоялось совещание агитаторов города, на котором полковник Кузнецов сделал инструктивный доклад. На фабриках и заводах, на агитпунктах и в учебных заведениях проведены доклады и беседы о 28-й годовщине нашей доблестной Красной Армии.

В городском партийном кабинете оформлены выставки на темы: «Тыл и фронт в годы Отечественной войны», «Сталинская военная стратегия», «Героический путь доблестных бойцов и командиров Красной Армии».

В Доме учителя хорошо иллюстрирована выставка, посвящённая Великой Отечественной войне.

Беседы и доклады о советских воинах

СОРОКИНО. **(По телефону от нашего соб. корр.).** Трудящиеся Сорокинского района готовятся к традиционному празднику советского народа — Дню Красной Армии. Агитаторы рассказывают населению о героическом пути, пройденном Красной Армией за 28 лет, о замечательных победах, одержанных ею в борьбе с врагами нашей Родины.

Райком партии послал в сельсоветы, колхозы и МТС 64 человека из числа райпартактива, которые выступят с докладами о 28 годовщине Красной Армии. Докладчики получили инструктаж, необходимую литературу.

В партийном кабинете организована выставка, где показан славный путь Красной Армии, который она прошла под руководством великого вождя и полководца товарища Сталина.

Колхозники района отмечают славную годовщину новыми производственными успехами. Воодушевлённые исторической речью товарища Сталина, они развернули деятельную подготовку к первой послевоенной весне. В колхозе «Красный яр» (председатель тов. Атяшкин) полностью очищены семена, подготовлен конный сельскохозяйственный инвентарь.

С комсомольским задором

Молодые рабочие Барнаульского орденоносного завода транспортного машиностроения издавна считаются энтузиастами, инициаторами многих замечательных начинаний. Есть у комсомольцев завода хорошая привычка не только прочно закреплять достигнутое, но и работать так, чтобы никакой рекорд не мог быть пределом.

Сейчас в знаменательные дни блестящей победы блока коммунистов и беспартийных на прошедших выборах в Верховный Совет Союза ССР молодёжь предприятия работает с особенным под'ёмом, в их делах чувствуется настоящий комсомольский задор.

На-днях в нашей газете сообщалось о том, что молодой токарь Василий Огарков в ответ на историческую речь товарища Сталина, работая одновременно на четырёх станках, дал за смену около двенадцати норм.

Замечательный успех товарища всколыхнул всех заводских комсомольцев, трудовой подвиг Огаркова явился благородным примером стахановского труда.

Буквально через один день стало популярным имя комсомольца-токаря Тимофеева. Работая на изготовлении деталей локомотивов, он почти на тысячу процентов перекрыл сменное задание. Между двумя молодыми тысячниками началось соревнование, каждый час которого приносит новые результаты.

Переведённый на выполнение другого задания, инициатор соревнования Василий Огарков восемнадцатого февраля дал около одиннадцати норм.

Комсомольско-молодёжная бригада токарей, руководимая тов. Печенежским, на изготовлении запасных частей систематически перевыполняет сменные задания более, чем в пять раз. Славится своей работой бригада автоматчиков тов. Тернова. Каждый из членов этой бригады одновременно обслуживает четыре станка. В первом ряду соревнующихся идут слесари под руководством комсомольца Володина.

Так молодёжь завода, заслуги которого перед Родиной отмечены орденом великого Ленина, боевыми делами отвечает на незабываемую речь великого вождя народов товарища Сталина.

Л. ИВАНОВ.

Забота о нуждах населения

ПАВЛОВСК. **(По телефону от нашего соб. корр.).** В новой пятилетке партия и правительство поставили задачу добиться значительного повышения жизненного уровня и благосостояния народа.

Для удовлетворения нужд населения многое может и должна сделать местная промышленность на базе использования местного сырья, образцовой работы промкомбинатов и промартелей. Небольшой, но спаянный коллектив Павловского промкомбината только за 1945 год изготовил 46 телег, 94 саней, 350 комплектов сбруи, сшито новой кожаной обуви 1689 пар и 1690 валенок, отремонтировано и реставрировано одежды на 15.140 рублей в неизменных ценах, выделано 1803 овчины, 1413 красных кож, 23 тысячи 120 дециметров юфти, 1443—сыромяги.

Коллектив промкомбината, с каждым днём все выше и выше поднимает производительность труда. Из 60 рабочих 35 ежедневно перевыполняют дневное задание. А такие стахановцы, как пимокаты Алексей Данилович Афонин, Василий Поликарпович Антропов годовую производственную программу выполнили на 151 — 158 процентов; бывший ученик-подросток, а ныне мастер сапожного цеха, Д. Гуляев — на 141 процент, кожевник тов. Благочевский — 139, шорник Александр Дашков — на 135 процентов.

За последнее время Павловский промкомбинат расширил и оборудовал новые цеха. Теперь имеются следующие: сапожный, пимокатный, швейный, шорный, деревообделочный, смолокуренный, кирпичный. В 1946 году он ещё шире развернёт свою производственную деятельность.

В селе Колыванске вновь организуется сельпромкомбинат и в Лебяжьем открывается кирпичный завод с выпуском 60 тысяч кирпича в год. При промкомбинате открываются дополнительно новые цеха: мыловаренный, смолокуренный.

В текущем году местная районная промышленность выпустит для населения гораздо больше ширпотреба, нежели в прошлом году. Если в 1944 году промкомбинатом было реализовано предметов первой необходимости на сумму 715 тысяч рублей, а в 1945 году — на 834 тысячи рублей, то в 1946 году будет выпущено и реализовано ширпотреба для населения на 1300 тысяч рублей. Район получит 65 новых телег, 400 комплектов новой сбруи, 100 саней, 4000 валенок и новый кожаной обуви. Будет реставрировано на 54 тысячи рублей старой обуви и одежды. Организовано производство стульев, столов, этажерок, тумбочек, диванов, детских игрушек.

Касаясь планов работы коммунистической партии на ближайшее будущее, товарищ Сталин указал, что особое внимание будет обращено на расширение производства предметов широкого потребления, на поднятие жизненного уровня трудящихся путём последовательного снижения цен на все товары. На собрании, посвященном речи товарища Сталина, рабочий пимокат-стахановец тов. Антропов сказал, что товарищ Сталин указал новый путь к новому быстрому под'ёму нашего народного хозяйства, культуры и благосостояния трудящихся. Мы обязаны работать ещё лучше, давать для населения всё больше и больше предметов широкого потребления.

П. СТЕПАНИЩЕВ.

Передовые коллективы

ОЙРОТ-ТУРА. **(По телефону).** Коллектив валяльновойлочной фабрики в январе одержал победу. Производственный план выполнен на 115 процентов. Эта фабрика была одной из отстающих в городе, из месяца в месяц она недодавала государству промышленную продукцию. Но вот пришёл к руководству демобилизованный воин тов. Казин. Энергично взялся он за механизацию, расширил корпуса. Сейчас фабрика переходит на двухсменную работу. Благодаря всем этим мероприятиям производительность увеличится вдвое.

В промартели «Ойротка» рабочие и мастера обязались увеличить выпуск продукции. Данное слово они выполняют. Швея Ламшакова даёт не менее двух норм задания, тов. Лямкина — 150—180 процентов, Лукьянова — 200 процентов.

Значительно улучшили работу предприятия облпищепрома. В день выборов торгующие организации города получили более 500 килограммов конфет, 200 килограммов варенья и несколько тысяч литров безалкогольных напитков. В Усть-Кане райпищепром изготовил свыше трёх тысяч килограммов пряников, в Чое —больше 200 килограммов варенья и других кондитерских изделий. Хлебокомбинат города выпустил свыше тонны печенья, больше 5-и тонн хлеба первого сорта и пшеничной выпечки.

В крайисполкоме

Рассмотрев ход поступления средств по сельской подписке на Четвёртый Государственный Военный Заём, крайисполком отметил, что эта работа в крае находится в крайне неудовлетворительном состоянии.

Такие районы, как Белоглазовский, Ключевской, Крутихинский, Петропавловский, Топчихинский, Тюменцевский, Табунский, Третьяковский и Угловский совершенно не имеют поступления средств по займу от сельского населения. Районы Шипуновский, Усть-Калманский, Поспелихинский, Панкрушихинский, Парфёновский, Алтайский, Волчихинский и некоторые другие имеют выполнение плана только до 3 процентов.

Учитывая приближение окончания срока реализации и сбора средств по Четвёртому Государственному Военному Займу, крайисполком **решил:**

1. Разрешить краевому управлению гострудсберкасс и госкредита проведение месячника смотра работы комсодов и уполномоченных сельсоветов по займу с 12 февраля по 12 марта 1946 года.

2. Обязать исполкомы районных, городских, сельских и поселковых Советов депутатов трудящихся в пятидневный срок довести на период месячника каждому комсоду и уполномоченному по займу задание по сбору средств по подписке на заём с расчётом полного завершения этой работы.

Крайисполком решил установить систематический контроль за ходом месячника и выполнением заданий по сбору средств на заём среди колхозников, обратив особое внимание на оплату своей подписки колхозным активом.

Там, где имеется необходимость, пересмотреть состав комсодов и уполномоченных по займу, заменив неработоспособных более авторитетными колхозниками.

Крайисполком потребовал от сберкасс полного вручения облигаций подписчикам, оплатившим свою подписку, и выдачи вознаграждения уполномоченным по займу за успешное проведение работы по сбору средств.

Совещание работников масло-сыродельной промышленности

20 февраля в Барнауле открылось совещание руководящих работников Барнаульского треста «Главсырпрома» Народного Комиссариата мясомолочной промышленности Союза ССР. В работе совещания принимают участие управляющие районными конторами маслосырпрома, директора маслосырозаводов, инженеры-технологи, управляющие заготовительно-снабженческими сбытовыми базами, инспекторы государственной молочной инспекции и инспекторы по заготовкам молока. Всего присутствует около 200 человек.

Совещание продлится три дня. Оно обсуждает два вопроса: о заготовках и государственных закупах молока в текущем году и о подготовке производственной сети к бесперебойной работе в 1946 году и улучшении качества вырабатываемой продукции.

В конце совещания для участников будет прочитана лекция о международном положении.

ЛЕКЦИИ ДЛЯ ВРАЧЕЙ

В гор. Барнауле развёрнута большая работа по повышению квалификации врачей. Она ведётся по плану, разработанному городским отделом здравоохранения. В январе для врачей прочитан первый цикл лекций по внутренним болезням, по туберкулёзу, по нервным болезням. Читали их специально приглашённые профессора Новосибирского института усовершенствования врачей тт. Меньшиков, Рабинович и Карповник.

Лекции привлекли большое количество медицинских работников города, всколыхнули медицинскую общественность, дали возможность врачам ознакомиться с новыми методами лечения болезней, с вопросами практического применения этих методов.

С 18 февраля начался второй цикл лекций для врачей города. Для чтения их в Барнаул уже прибыл профессор Аравийский (венеролог). На-днях приезжают профессора по инфекционным и внутренним болезням.

Помимо чтения лекций профессора проводят практические занятия с врачами и консультации.

Своевременно и высококачественно отремонтировать тракторы и сельхозинвентарь, полностью засыпать и очистить семена—боевая задача всех партийных, советских и земельных органов края

★ ★

Растет производительность

Успех в работе может быть достигнут только благодаря настойчивости и огромному стремлению преодолеть любые трудности, встречающиеся на пути. Так и было в работе коллектива Столбовской МТС.

Неплохо подготовившись к осенне-зимнему ремонту, МТС развернула полным ходом подготовку тракторного парка. Ремонтники дружно взялись за дело и первые дни мастерские аккуратно выполняли производственный план. Но уже через декаду стало ясным, что в организации труда есть большие недостатки. Прежде всего стала ощутимой несогласованность в работе отдельных цехов. Например, цех электрооборудования не своевременно обеспечивал монтажные бригады магнето, свечами и т. д. Это стало тормозить весь ход ремонта. График поломался. Станция вышла из нормальной колеи и не стала выполнять задание.

Потребовалось принять срочные меры и во-многом перестроить весь процесс труда. Исходя из приобретенного опыта и учтя первые ошибки, руководители МТС спланировали работу каждого цеха в отдельности, заново были пересоставлены графики. Партийная организация расставила на важнейших участках ремонта коммунистов и развернула действенную борьбу за строгое соблюдение графиков.

Вскоре МТС выправила положение, наверстала упущенное и успешно закончила задание IV квартала, выполнив его на 124,1 процента.

С огромным патриотическим под'ёмом вступил коллектив в новый, 1946 год. Включаясь в социалистическое соревнование в честь выборов в Верховный Совет СССР, ремонтники взяли на себя обязательство к 10 февраля отремонтировать не менее 70 процентов тракторов. Свое обязательство столбовцы с честью выполнили. 34 трактора из 43 по годовому плану были высококачественно отремонтированы.

Новую волну энтузиазма вызвала среди ремонтников историческая речь товарища Сталина перед избирателями Сталинского избирательного округа гор. Москвы. Воодушевленные мудрыми словами вождя, рабочие и трактористы значительно увеличили свои производственные показатели. Темпы с каждым днём нарастают. Все рабочие сейчас перевыполняют задания. Особенно хороших результатов добились ремонтные звенья Сергея Ильиных, Петра Паршукова и Трофима Прокопенко. Они в последние дни довели свою выработку до 170 процентов и успешно завершили годовой план. Каждое звено высококачественно отремонтировало по пять машин.

Замечательные показатели имеют отдельные стахановцы. Слесари т.т. Малетин и Меркулов ежедневное задание выполняют на 150—200 процентов. С доски показателей МТС не сходят фамилии токарей Южанина, Шестопалова, электромонтера Мазанова. Встав на стахановскую вахту в честь 28 годовщины Красной Армии, они ежесменно дают по две нормы.

Одновременно с ремонтом тракторного парка в МТС развёрнута работа по подготовке сельхозинвентаря и комбайнов. Бригадиры ремонтных звеньев Евдокия Черепанова и Александр Осинцев умело организовали труд комбайнеров и досрочно выпустили из ремонта семь комбайнов.

— Первую послевоенную весну наша МТС встретит полной готовностью всего тракторного парка и сельхозинвентаря,— говорит секретарь парторганизации тов. Сукнев. — Залогом этого служит патриотический под'ём коллектива ремонтников, прилагающих все силы, чтобы выполнить задачи поставленные товарищем Сталиным.

А. БОРИСОВ.

Почему отстает Сорокинская МТС

— Я обязуюсь давать ежедневно не менее полутора норм, — так заявил знатный кузнец Сорокинской МТС Иван Иванович Кузнецов, когда МТС приступила к ремонту тракторного парка. И он с честью выполняет своё обязательство. С огромным энтузиазмом он работал в дни, предшествовавшие выборам в Верховный Совет СССР. Не снизил Кузнецов своей выработки и сейчас. 200—250 процентов задания—его ежедневная выработка.

Слесарь тов. Макаров работает на ремонте отопительной системы тракторов и также систематически перевыполняет нормы выработки. Тракторные бригады, возглавляемые тт. Карповым, Никулкиным, Баландиным и Дорофеевым, успешно закончили ремонт своих машин и сейчас ремонтируют прицепной инвентарь и моторы комбайнов.

Лучшие люди МТС прилагают все усилия, чтобы выполнить государственное задание по подготовке тракторного парка. Однако опыт их самоотверженного труда не передаётся всем рабочим МТС, передовые люди здесь не поощряются.

В результате ремонт тракторов в целом по МТС идёт исключительно плохо. На 15 февраля годовой план выполнен всего лишь на 44,8 процента.

В чём причины такого позорного отставания? Прежде всего, в неорганизованности и отсутствии контроля за ходом работы. Ремонт в мастерской ведётся без всякого графика и без учёта наличия запасных частей.

Отсутствие графика и контроля создало благоприятную почву для нарушителей трудовой дисциплины среди ремонтников. Бригада, возглавляемая тов. Ринёвым, вот уже 20 дней ремонтирует один трактор, и когда он будет готов — неизвестно. Сам бригадир, а за ним и трактористы Шилин и Снигирёв большую часть времени затрачивают на ненужное хождение по мастерской, перекуры и совершенно не чувствуют никакой ответственности за подготовку своих тракторов к весеннему севу.

Рабочий день в МТС начинается с 9 часов утра, но обыкновенно к этому времени на работу выходят только отдельные ремонтники. Всё это происходит потому, что в мастерских нет даже табеля учёта труда.

В медленном ходе ремонта тракторов не в меньшей степени повинна партийная организация (секретарь тов. Шмаков), которая не возглавила производственный под'ём и творческую инициативу рабочих, не сумела мобилизовать коллектив на быстрейшее проведение ремонтной кампании. Тов. Шмаков даже затрудняется назвать имена лучших стахановцев.

Социалистическое соревнование среди рабочих МТС и ремонтных бригад не развёрнуто. В мастерской нет ни одного лозунга, призывающего быстрее закончить ремонт тракторов.

На вопрос—«С кем соревнуетесь?» — слесарь-комплектовщик тов. Титерина ответила:

— О соревновании говорят у нас много, но дальше слов не идут, договоров не заключают, да и результатов работы не знаешь. Сами видите, что нет доски показателей, нет и стенгазеты.

Т. МИГУЛЕВ.

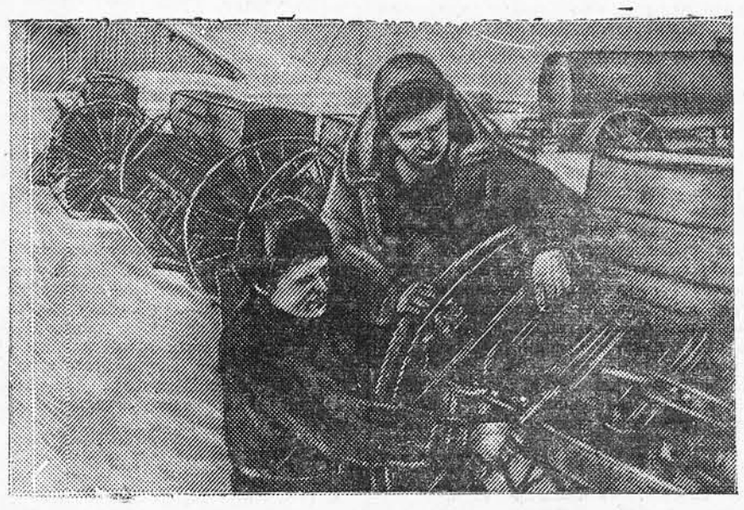

Косихинский свеклосовхоз заканчивает ремонт всего прицепного тракторного инвентаря.

НА СНИМКЕ: заведующий мастерской Г. И. ОЛЬКОВ (справа) и слесарь Л. Ф. ЕЛЕНЕК проверяют отремонтированную сеялку.

Фото А. ШЕСТАКОВА.

Успешно готовятся к севу

СМОЛЕНСКОЕ. **(По телефону от нашего соб. корр.).** На призыв ростовских колхозников о развёртывании Всесоюзного социалистического соревнования за образцовую подготовку к весне, члены сельхозартели «Победа» отвечают увеличением производительности труда. Они прилагают все усилия, чтобы встретить первую послевоенную весну во всеоружии.

Вернувшийся недавно из Красной Армии фронтовик кузнец Егор Лузин своим стахановским трудом обеспечил ремонт сельхозинвентаря. Он подготовил к весне 6 плугов, 3 бороны, 3 культиватора, 2 сеялки.

Колхозники Муратова и Воропаева, под руководством кладовщика тов. Каньшиной, очистили семенной материал.

Ефремовское звено Ивана Филатова сейчас занято вывозкой на поля навоза и сбором местных удобрений. Только за последние 10 дней членами звена собрано шесть центнеров птичьего помёта и 30 центнеров золы.

Не заботятся о семенах

Семена — основа будущего урожая. К сожалению, этого не понимают руководители многих колхозов Кытмановского района и не проявляют должной заботы о семенном материале. Здесь до сего времени ещё не приступили к очистке семян сельхозартели «Коминтерн», «Смелый партизан», «Красное утро» и имени Жданова.

В некоторых колхозах обработка семян организована небрежно, качеству не уделяется никакого внимания. Об этом красноречиво говорит тот факт, что из 12 тысяч центнеров семян, проверенных в контрольно-семенной лаборатории, признано годными к посеву только 4416 центнеров. Например, в колхозе «Победа» (председатель Рудак) в одном килограмме семенного овса обнаружено до 3000 штук различных сорняков. В колхозе «Нива» (председатель Осипов) в одном килограмме семенной пшеницы обнаружено 2840 штук сорняков.

Большую помощь в очистке семян могли бы оказать колхозам машинно-тракторные станции района, где имеется девять зерноочистительных машин «ВИМ», но ни в Тарабинской, ни в Дмитриевской МТС зерноочистительные машины не отремонтированы и руководители этих станций не принимают никаких мер, чтобы оказать помощь обслуживаемым колхозам в подготовке семенного материала к севу.

М. ТИМОФЕЕВ.

Выпускают из ремонта тракторы с дефектами

РУБЦОВСК. **(По телефону).** В нынешнем году Рубцовская МТС обогатилась новыми кадрами. В её коллектив влилось пятнадцать лучших трактористов, комбайнеров, механиков. Среди них такие замечательные товарищи, как механики Григорий Кузьменко, Фёдор Черников, трактористы Кудинов, Вольных и другие. Много нового можно найти и в мастерских. Оборудованы они намного лучше прошлогоднего. Установлены приспособления для испытания моторов. В мастерских хороший свет, тепло. Казалось бы, это должно способствовать высококачественному и быстрому ремонту тракторов и прицепного инвентаря. Но этого не получилось. МТС срывает график ремонта. Правда, план четвёртого квартала по ремонту тракторов МТС перевыполнила. Вместо 16 плановых отремонтировано 17. Но в ремонте допущен большой брак. Четыре трактора «У—2» выпущены из мастерской с серьёзными недоделками. Колёсный трактор, который ремонтировал тов. Кузьмин, при испытании вышел из строя. Также много дефектов было обнаружено и в других машинах.

Вопрос о низком качестве ремонта машин был обсуждён партийной организацией. Контролёру-браковщику тов. Римша и старшему механику тов. Мёрзлякову было указано на то, что они недостаточно контролируют работу. Однако партийная организация обошла вопросы социалистического соревнования, сочетания качества с наращиванием высоких темпов ремонта. В результате чего передовая ремонтная бригада, возглавляемая тов. Сафрончиком, сдала темпы и оказалась отстающей.

То же самое произошло и в других бригадах.

Директор МТС тов. Кузьменко и секретарь парторганизации тов. Кошкаров плохой ремонт пытаются оправдать нехваткой запасных частей. Но это только ширма, за которой скрываются эти незадачливые руководители.

Ив. ТАМОЖНИКОВ.

★ ★

В звене Прасковьи Голяшовой

Прасковья Фёдоровна Голяшова к избирательной урне подошла одна из первых. За ней шли её семь верных подруг и соратниц. Все они волновались, а когда бюллетени были опущены, с сознанием исполненного долга колхозницы зашли в соседнюю комнату, где звонко играл баян, лилась весёлая песня. Восемь подруг встали в круг и подхватили лёгкие и весёлые слова давно знакомой и родной песни...

После Прасковья Фёдоровна рассказывала:

— Мы привыкли во всяком деле выступать всем звеном. Работа нас так крепко спаяла, что мы и радости и невзгоды переживаем вместе. Никто нас не укорит за это, а только позавидовать каждый может. Потому что мы работаем дружно, с огоньком, помогая друг другу. К выборам готовились мы также сообща и голосовать пришли вместе, с одной думкой о родном Сталине.

Звено Прасковьи Голяшовой взвалило на свои плечи немалую ношу. Оно должно дать лучшее отборное зерно пшеницы на семена всему колхозу.

Весну и лето члены звена будут трудиться на семенном участке в 90 гектаров. Забот и хлопот на восемь человек уже и сейчас много, а будет ещё больше. Вовремя надо будет подготовить землю и подготовить не как-нибудь, а лучше всех; во-время прополоть посев и убрать в самые сжатые сроки, чтобы не потерять ни одного зёрнышка.

— Если на семена будущего года дадим негодное зерно, если снимем худой урожай, — говорит Прасковья Фёдоровна, — то позор и мне и всему моему звену. Раньше так не случалось. Уже четвёртый год работаю на этом деле и лицом в грязь не ударяла. В позапрошлом году моё звено с пятидесяти гектаров собрало по пятнадцать центнеров, зерно к зёрнышку, за что получило дополнительно на трудодни 25 центнеров пшеницы. В прошлом году, несмотря на засуху, мы с семенного участка взяли урожай почти в три раза выше, чем с общих посевов. А теперь у нас и опыта больше, а о старании и говорить нечего. Мои люди работают так, что любой позавидует. Каждый человек у меня на своём месте и всегда знает, что ему делать сегодня и что предстоит на завтра.

И действительно, вся осень и зима в звене Прасковьи Голяшовой прошли в напряжённом труде. Первую свою заботу звено приложило к земле. Из 90 гектаров предстоящего посева — 30 гектаров паров и остальная площадь — зябь. Она вспахана на глубину 24 сантиметра, а по парам произведена двойка. Позаботилось звено и о предшественниках. Наибольшая часть посева — до 65 гектаров ляжет по залежи, остальная часть — по сахарной свекле. Весь посев будет произведён шахматным порядком с нормой высева 1,8 центнера на гектар. Семена уже полностью очищены и по всхожести дали отличные показатели.

Много труда звено приложило и к тому, чтобы обеспечить почву влагой и удобрениями, для чего по всей площади дважды за зиму произведено снегозадержание. Снежный покров сейчас доведён в среднем от одного до полутора метров. Навоза вывезено триста тонн, золы заготовлено до 50 тонн и на подкормку уже собрано свыше шести тонн фекалия. Но на этом звено не ставит точку. Заготовка местных удобрений сейчас в полном разгаре.

Члены звена раз в неделю собираются на учёбу пополнять свои агротехнические знания. Ими проработан ряд брошюр по различным вопросам агротехники зерновых культур: снегозадержание и использование местных удобрений, подготовка семян к посеву и преимущества шахматного сева. В настоящее время звено занято вопросом ухода за посевами яровой пшеницы и сортовой прополки. Сама Прасковья Фёдоровна в январе была на специальных курсах звеньевых при Змеиногорской МТС.

— А какие предпосевные работы вы думаете провести на своём участке? — спрашиваем мы звеньевую.

— Сделаем всё, что полагается, — отвечает Прасковья Фёдоровна. — Во-первых, широко развернём задержание талых вод. Через каждые два метра на всей площади засыплем золой до метра в ширину полосы. К моменту таяния снега вся зола будет уже на месте. Затем, как только сойдёт снег, произведём прибивку влаги, после чего начнём культивацию и посев.

Все эти работы предусмотрены рабочим планом звена, причём для каждой из них составлен свой график. В самую ответственную пору весенне-полевых работ, каждый член звена займёт своё место.

Сама звеньевая вместе с Прасковьей Тарасовой сядет на тракторную сеялку. Их дневная норма — 30 гектаров шахматного сева. Обе они уже не первый год работают сеяльщиками и обе ручаются, что не допустят огрехов, и зерно повсюду ляжет ровно, глубоко.

Звено уже имеет план ухода за посевами. Намечается за вегетационный период дать не менее двух подкормок и произвести двухкратную прополку, а также и сортовую.

— Чистоту посевов будем хранить, как зеницу ока, не допустим ни единой соринки. Иначе, — продолжает Прасковья Фёдоровна, — что же это за семенные участки, если на них больше сорняков будет, чем пшеницы. Какая же после этого может быть речь об урожае. А нам надо собрать ни мало, ни много — по сто двадцать пудов с гектара. Так записано в обязательстве. Так оно и будет! От колхозников Ростовской области, вызвавших всё советское крестьянство на соревнование, мы не отстанем.

А потом Прасковья Фёдоровна добавила:

— Нет, худой славы моё звено не носило и носить не будет!

Эти слова звеньевая произнесла с такой уверенностью, что нельзя ей не верить. Находившийся тут же бригадир-полевод Маркел Григорьевич Шапорев сказал:

— Уж коли так сказала Прасковья Фёдоровна, по её и будет! Она зря слов не кидает. Это всему колхозу известно. Да что там колхоз, весь район знает её, как первейшую звеньевую.

Популярность, которой заслуженно пользуется Прасковья Голяшова, завоёвана ею упорным трудом в самые ответственные и грозные годы войны. Чутким сердцем простой советской женщины она поняла, что линия фронта проходила не только там, на переднем крае, где лилась кровь, но и здесь, в тылу, в мирной борозде колхозной нивы, где выращивался хлеб, лишний пуд которого был так же дорог и нужен для победы, как и любой снаряд.

А сейчас Прасковья Фёдоровна знает другое: надо трудиться ещё усерднее, чтобы скорее залечить раны войны. Надо дать стране ещё больше самых разнообразных продуктов питания и в первую очередь хлеба, чтобы люди забыли о пайке, об ограниченных нормах военного времени.

Ради этого стоит трудиться, и Прасковья Фёдоровна со всем своим звеном трудится честно, как верная дочь народа, как истинная патриотка своей великой Родины.

К. ПАРАМОНОВ.

Колхоз «Красный боец», Третьяковского района.

Перед весной

I.

ТЕПЛЫЙ февральский вечер. Изморози нет даже ночью. Ветерок приносит как бы живое дыхание долгожданной весны. А давно ли, всего две недели тому назад, здесь бушевали метели. И сейчас, как воспоминание по ним, остались громаднейшие снежные сугробы, сравнявшиеся с крышами построек. В некоторых местах сугробы доходят почти до самой проволоки телеграфных столбов.

Директорский кабинет залит мягким электрическим светом, льющимся сквозь матовый абажур настольной лампы. Световые лучи падают на полотнища красных знамён и играют искорками в золоте мишуры.

Никифор Руфович Кормачёв в этот поздний час покинул своё директорское кресло, удобно устроился около лакированной печи и вслух размечтался.

— Культура во всём нужна. И самое главное механизация. Какая уйма человеческого труда тратится у нас теперь на различных работах... А всё потому, что нехватает механизации, нет должного капитального оборудования.

— Вот возьмите даже такое простое дело, как засыпка свекловичных кагатов. Их осенью было у нас больше полутора сотен. Попробуй-ка, лопатой покидай землеку. И нам пришлось поднять не одну тысячу кубометров грунта, чтобы надёжно укрыть маточную свеклу. А будь бы у нас маленький экскаватор на гусеничном ходу... И будет. Думаю, что приобретём мы его не далее, как в первой же послевоенной пятилетке.

— Опять же, — продолжает директор, пустив густые клубы махорочного дыма,— устроить бы конку. Тут до свеклопункта у нас два—три километра. Проложить переносные узенькие рельсы, пять—шесть вагонеток, и покатывай. Та же самая лошадка может перевезти вдесятеро больше груза.

Мечты директора переносятся далее в область животноводства. Здесь Никифор Руфович рисует грандиозную картину постройки на ферме артезианского колодца, типовых животноводческих помещений с подвесной дорогой для подвозки корма и уборки навоза. В помещениях будут стойла с автопоилками и электрическая дойка коров.

Для рабочих, служащих и специалистов совхоза должны быть созданы прекрасные культурные условия. Во-первых, радио. Оно есть в совхозе, но слишком мал радиоузел — всего на несколько точек. Надо расширить его минимум на сотню репродукторов. Телефон должен связать контору со всеми отделениями и животноводческими фермами. Своя стационарная звуковая киноустановка...

Это пока мечты. Но мечты реальные. Одни из них осуществятся может быть через несколько месяцев, другие — в ближайшие три—четыре года.

Через месяц—полтора совхоз будет иметь расширенный радиоузел. На оборудование его уже заключён договор с одним из барнаульских заводов. Этот же завод взялся провести в совхозе телефонизацию. Звуковая киноустановка приобретена. Остаётся построить специальную будку, заключить договор с краевой конторой «Главкинопрокат», и население совхоза будет иметь возможность смотреть все новинки советской и заграничной кинематографии.

Косихинский свеклосовхоз — один из передовых в крае. Много раз в течение года он выходил победителем в социалистическом соревновании. Об этом красноречиво говорят развешанные в конторе переходящие красные знамёна райкома партии, сахсвеклотреста, крайкома партии и крайисполкома и, наконец, Всесоюзного Центрального совета профессиональных союзов и Наркомата пищевой промышленности СССР. Последнее знамя вручено совхозу, как победителю во Всесоюзном социалистическом соревновании по животноводству, и с ним премия в сумме двенадцати тысяч рублей.

Недавно совхоз получил на межобластной выставке откормочного скота в гор. Новосибирске диплом первой степени и премию в 10.000 рублей. Индивидуальные дипломы и премии получили директор тов. Кормачёв, старший зоотехник тов. Есина, бывший старший ветврач тов. Плескач и управляющая фермами тов. Пархоменко.

II.

На молочно-товарной ферме только что закончилась дойка. Коровы почищены, наведена образцовая чистота в стойлах. Здесь нет простых сибирских коров. Ферма племенная, скот симментальской породы, вывезенный в дни войны из племсовхозов Украины, временно оккупированных немецко-фашистскими захватчиками. Украинки неплохо чувствуют себя в Сибири. Они хорошо упитаны и дают отличную молочную продукцию.

Вот доярка Анна Яковлевна Дробот вывела для чистки свою любимицу корову «Волошку». Весит это животное 761 килограмм и даёт в сутки до шестнадцати литров молока. Эта знаменитая корова вывезена из Хмелевицкого племсовхоза Украины. Знаменита и доярка Дробот. Она тоже приехала с Украины в 1942 году и числится в совхозе одной из лучших стахановок. Только за прошлый год она трижды премирована за перевыполнение плана по надою молока.

Таких коров, как «Волошка» в совхозе 250 штук. Племенного молодняка на ферме 415 голов. А какой молодняк! Годовалые тёлки часто не уступают в весе старой сибирской корове. По молодняку молочно-товарная ферма, которой управляет Мария Кондратьевна Пархоменко, имеет исключительные успехи. За прошлый год не было допущено ни одного случая падежа. Все родившиеся 216 телят сохранены и выращены. Телята прошли через руки знатной телятницы Марии Яковлевны Дробот, от неё и получили путёвку в жизнь. Мария Яковлевна работает с упоением, с любовью. В горячие дни она по двое—трое суток не уходит из телятника, там и ночует. Телята всегда получают чистое, подогретое до установленной температуры молоко. Живут они в побелённых и хорошо прибранных клетках.

Неплохо работает также доярка Валентина Ильницкая, вырастившая за прошлый год полсотни телят до восьмимесячного возраста. Средний суточный привес её телят достигал семисот граммов, вместо четырёхсот по норме.

Большие заслуги в сохранении и выращивании молодняка принадлежат бывшему старшему ветврачу совхоза тов. Плескач Михаилу Леонтьевичу и старшему зоотехнику Татьяне Гавриловне Есиной. Они весьма удачно применили метод Караваевского племсовхоза по холодному воспитанию телят и выпойку молодняка из кружки Эсмарха. Это принесло большой успех Косихинскому совхозу.

На свиноферме особое признание получили свинарки Елена Ивановна Пантус и Анастасия Ивановна Аллакшина. Тов. Пантус получила за год от всех одиннадцати закреплённых свиноматок по два опороса, по 21 деловому поросёнку. Тов. Аллакшина добилась прекрасного откорма свиней. Благодаря её отличной работе совхоз сдал государству 172 центнера прекрасного свиного мяса и занял на межобластной выставке откормочного скота в Новосибирске одно из первых мест.

Животноводческие фермы Косихинского совхоза являются сейчас рассадниками племенного животноводства. В 1942 году совхоз получил с Украины 382 головы чистопородного симментальского скота. От этого скота за три военных года выращено 538 голов, из которых продано колхозам 149 голов и передано для совхозов системы Наркомпищепрома 175 голов.

Все планы по развитию животноводства, по выходу продукции и сдаче её государству совхозом выполнены с превышением.

Скоро весна, и на фермах сейчас развернулась подготовка скота к летним выпасам.

III.

Подготовка к весеннему севу в разгаре. В мастерской неугомонно гудят станки, всюду слышится металлический перезвон. Здесь ремонтируют тракторный парк.

За токарным станком стоит токарь Цезарь Андреевич Малаховский. Работает он сосредоточенно, напряжённо. Малаховский приходит в мастерскую первым и уходит с работы последним, потому и выполняет за день по две с половиной и по три нормы.

— Золотые руки у этого человека, — говорит о токаре заведующий мастерской Григорий Иванович Ольков. — За что не возьмётся, всё сделает. До всего дойдёт собственной смекалкой.

В подтверждение своих слов Григорий Иванович демонстрирует небольшой уникальный станок по притирке клапанов, изобретённый и сделанный Цезарем Андреевичем. Этот станок заменил тяжёлый и нудный ручной труд и почти втрое увеличил производительность.

Немногим уступает Малаховскому в мастерстве слесарь Владимир Петрович Денисюк. Он один реставрировал и восстановил головки блока к одиннадцати тракторам. Своё квартальное задание он выполнил на 217 процентов, а февральский план завершил на полмесяца раньше срока.

Таких людей, которые отдают все свои силы и знания делу быстрейшей подготовки к весне машинно-тракторного парка, в мастерской не один десяток. Стахановцы ремонта изо дня в день перевыполняют задания. Это помогло совхозу быстро и высококачественно ремонтировать машинно-тракторный парк. Квартальный план по ремонту тракторов выполнен на полтораста процентов. Сейчас в мастерской ремонтируются последние семь машин. Плугов отремонтировано девятнадцать, на-днях выйдут из ремонта остальные четыре плуга. Подготовлено десять сеялок и две реконструируются.

— Механизмы нас не подведут, — заверяет главный механик совхоза Алексей Семёнович Абрамовский. — Мы всё делаем так, чтобы в разгар работы ни одна машина не вышла из строя. Тракторы, правда, порядочно поизносились. Но мы заменяем негодные детали, сами реставрируем очень много частей и делаем даже новые.

Реставрация деталей в совхозе действительно поставлена широко. Достаточно сказать, что мастерская собственными силами восстановила раму к трактору, реставрировала два блока, больше двадцати головок блока, двенадцать комплектов гильз и ряд других ответственных деталей.

Получить в нынешнем году урожай зерновых не менее двенадцати центнеров с гектара и сахарной свеклы по 175 центнеров — такую задачу поставили перед собой работники Косихинского совхоза. На выполнение этой задачи направлены сейчас все силы и средства.

В совхозе организовано шесть ефремовских звеньев, которыми руководит лично главный агроном Алексей Петрович Пахучий. Звенья провели снегозадержание и довели снежный покров до полутора метров. В поле вывезено 550 тонн навоза и 180 тонн перегноя. С звеньевыми проводится зимняя агротехучёба.

Совхоз полностью освоил севооборот, в связи с чем сейчас значительно увеличиваются площади посева культурных трав. Для посева подготовлены семена клевера, тимофеевки, американского пырея и другие. На совхозных полях организуется семрассадник многолетних трав. Уже в нынешнем году запланировано получить большое количество семян таких трав, как клевер, тимофеевка, американский пырей, люцерна, райграс английский, полевица белая, житняк, костёр безостый, овсянница луговая и другие.

Семена зерновых культур очищены, проверены и подготовлены к высеву.

Тёплые предвесенние дни радуют работников совхоза. Скоро они выйдут на поля, будут трудиться дни и ночи, чтобы вырастить в нынешнем году прекрасные хлеба, снять с благодатной земли обильную жатву.

* * *

В годы войны коллектив совхоза работал самоотверженно. Патриоты Родины обеспечивали фронт хлебом, сахаром, мясом, маслом и другими продуктами.

— Как-то руки не доходили в военное время до механизации, не приходилось думать о новых постройках, о кино и радио, — говорит Никифор Руфович. — Со многим приходилось мириться. Одно стремление было: выполнить все планы, помочь фронту победить врага. А теперь у нас мирный период. Люди как бы изголодались по технике, по механизации, по настоящей культуре. Вот теперь мы и планы строим такие, чтобы были у нас на фермах новые скотные дворы с подвесной дорогой и автопоилками; чтобы рабочие имели и радио, и кино. Чтобы труд облегчить, а доходы в два—три раза умножить, и помочь своему государству стать ещё краше, ещё могущественнее. И тогда никакая вражья сила не посмеет на нас посягнуть.

А. ШЕСТАКОВ.

Процесс главных немецких военных преступников в Нюрнберге

Утреннее заседание 18 февраля

НЮРНБЕРГ, 18 февраля. (ТАСС). Открывая утреннее заседание Трибунала, председатель лорд Лоуренс оглашает решение Трибунала по некоторым вопросам, связанным с ходатайством защиты.

После этого Трибунал заслушивает ходатайство адвоката Краус от имени защиты об об'явлении трёхнедельного перерыва в судебных заседаниях Трибунала для подготовки защиты к своей работе. Выступая по поручению главных обвинителей, представитель английского обвинения Дэвид Максуэлл-Файф обращает внимание Трибунала на то, что обвинительное заключение было передано защите 18 октября, то-есть ровно четыре месяца тому назад. Подсудимые были немедленно ознакомлены с обвинительным заключением, и защита имела достаточно времени ознакомиться с ним. Обвинитель напоминает Трибуналу, что обвинительное заключение содержало гораздо больше деталей и подробностей, чем какое-либо другое когда-либо пред'явленное обвинение. Предварительные списки документов и несколько сот документов были переданы в информационный центр для ознакомления защиты в октябре и ноябре. Было произнесено четыре подробных вступительных речи главных обвинителей, которые подчёркивали и показывали существо обвинения. Вступительные речи показывали, каковы основные положения обвинения, и это должно было являться одним из самых важных документов для защиты. Трибунал, заслушав почти полностью материалы по пунктам первому и второму обвинения, об'явил 12-дневный перерыв, который должен был быть использован для подготовки дальнейших материалов.

Обвинение, указывает далее Максуэлл-Файф, пред'явило ряд документов, касающихся индивидуальной ответственности подсудимых. Во всех случаях защита располагала этими документами и судебными выдержками самое позднее с середины января. Обвинитель указывает также на ту помощь, которая была оказана защите на всех прошедших стадиях процесса. Основываясь на всём этом, Максуэлл-Файф считает, что защита не может требовать много времени для подготовки к своей работе и возражает против перерыва. Речь может итти, говорит обвинитель, о перерыве не более чем на одну неделю для того, чтобы закончить подготовку и устранить технические трудности.

Председатель лорд Лоуренс об'являет, что решение Трибунала будет вынесено позже.

Представитель советского обвинения т. Смирнов приступает к продолжению своей речи. В подтверждение того, говорит обвинитель, что преступный метод заложничества применялся в Югославии самым широким образом, правительство Югославии пред'явило ряд подлинников и заверенных фотокопий различных документов. Обвинитель пред'являет Трибуналу часть их, как документальные доказательства, касающиеся уничтожения заложников.

Заканчивая представление доказательств уничтожения заложников в Югославии, обвинитель цитирует выдержку из сообщения югославской государственной комиссии по расследованию военных преступлений. В этой выдержке говорится: «Группа заложников была повешена в Целье (Целли) на крючьях, на которых мясники вывешивали мясо. В Мариборе каждые пять из обречённых жертв были вынуждены класть расстрелянных заложников в ящики и грузить на автомашины. После этого эти пять человек расстреливались и следующие пять должны были продолжать погрузку. Так продолжалось непрерывно. Улица Осана в Мариборе была вся залита кровью, стекавшей с грузовиков. Число 50 тысяч убитых заложников является преуменьшенным, так как каждый раз расстреливались многие сотни».

Обвинитель переходит к характеристике преступлений, совершённых фашистами в Греции. Обвинитель пред'являет Трибуналу доклад правительства Греции и оглашает из него ряд документов.

Обвинитель представляет далее Трибуналу сообщение советской Государственной Чрезвычайной Комиссии о преступлениях немцев в городе Ровно и Ровенской области. Он обращает внимание судей на содержащийся в этом сообщении акт судебно-медицинской экспертизы, в котором говорится, что в городе Ровно и в его окрестностях было обнаружено свыше 102 тысяч расстрелянных и умерщвлённых немцами мирных советских граждан и военнопленных. Экспертизой установлено, что уничтожение мирных граждан и военнопленных в городе Ровно производилось путём массовых расстрелов из автоматов и пулемётов, а также с помощью угарного газа в машинах-душегубках. В отдельных случаях немцы сбрасывали в могилы живых людей и засыпали их.

В заключение судебно-медицинской экспертизы упомянуты так же массовые расстрелы заключённых в тюрьме.

Перейдя к новому разделу обвинения — «Уничтожение в виде репрессий населения деревень», т. Смирнов говорит:

— В бесконечном ряду злодеяний германского фашизма есть такие, которые надолго, может быть навсегда, останутся в памяти человечества, хотя теперь человечество знает о неизмеримо больших преступлениях фашизма. К числу таких преступлений относится уничтожение гитлеровцами чехословацкой деревни Лидице и зверская расправа с населением этой деревни.

Обвинитель приводит выдержку из доклада правительства Чехословацкой республики о трагических событиях в Лидице.

Обращаясь снова к преступлениям немецких злодеев на оккупированных ими территориях Советского Союза, обвинитель утверждает, что судьбу Лидице разделили многие советские деревни, причём жители этих деревень погибли в ещё более тяжких муках. Уничтожение целых деревень и поголовное умерщвление их населения, говорит обвинитель, было одной из самых распространённых форм немецко-фашистского террора на временно захваченных ими землях Советского Союза.

В качестве примера обвинитель приводит сожжение немцами всего населения деревни Терчипе, Трскайского уезда, Литовской ССР.

Обвинитель пред'являет Трибуналу сообщение Чрезвычайной Государственной Комиссии «О преступлениях гитлеровских захватчиков в Литовской Советской Социалистической Республике».

Затем обвинитель пред'являет донесение бывшего командира 528 полка майора Реслера, участника первой и второй мировых войн. Реслер рисует невыносимую картину уничтожения немцами в конце июля 1941 года мирных советских граждан.

Обвинитель Смирнов переходит к представлению материалов о массовом уничтожении немецкими фашистами советских граждан и граждан Польши, Югославии и Чехословакии.

— Массовое уничтожение мирных жителей Советского Союза и стран Восточной Европы, — говорит Смирнов, — осуществлялись немецко-фашистскими преступниками повсеместно и, как видно из их официальных распоряжений и донесений об исполнении казней, проводилось в целях:

1) физического устранения тех слоёв населения, которых они считали способными к сопротивлению;

2) по расовым мотивам, т. е. для реализации человеконенавистнической расовой «теории»;

3) в виде репрессий;

4) якобы «для борьбы с партизанами».

Обвинитель поясняет, что партизан немецкие фашисты не могли ни поймать, ни уничтожить, и поэтому всю тяжесть репрессий они обрушивали на мирное население. При этом с особой жестокостью и изощрённостью гитлеровцы казнили детей. Применение особо мучительных способов уничтожения детей было одной из наиболее отвратительных особенностей гитлеровского террористического режима на временно оккупированных территориях Советского Союза.

Представление материалов по этому разделу обвинения переносится на вечернее заседание.

Вечернее заседание 18 февраля

НЮРНБЕРГ, 18 февраля. (ТАСС). Всё вечернее заседание Трибунала 18 февраля было занято выступлением советского обвинителя т. Смирнова, развернувшего перед Трибуналом картину чудовищных преступлений немецко-фашистских оккупантов в странах Восточной Европы. Обвинитель представил Трибуналу документы о наиболее кошмарном преступлении немцев — массовых убийствах детей. Он пред'явил показание свидетеля Беспалова, который рассказывает о чудовищной расправе, учинённой немцами над женщинами и детьми. Беспалов видел, как «в лесопарк было привезено на 10—12 автомашинах до 300 девушек и женщин с детьми... гестаповцы вырывали у них детей, хватали их за ноги или руки и живыми бросали в ямы. А когда матери бежали за ними к яме, их расстреливали в спину».

Обвинитель огласил также показания свидетелей Петренко и Горбачёва, которые видели, как немцы бросали в овраг грудных детей и закапывали их живыми вместе с убитыми и ранеными родителями. Было заметно, как слой земли шевелился от движения ещё живых людей.

Обвинитель подчёркивает, что это беспощадное уничтожение детей являлось системой, рассчитанной не только на устрашение мирного населения, но составлявшей часть общей гитлеровской политики уничтожения славянского населения. «Дети, — говорит т. Смирнов, — не просто разделяли участь своих родителей. Зачастую массовые так называемые «акции» немцев обрушивались непосредственно на них. Дети насильственно отделялись от родных, сосредоточивались в одном месте, а затем уничтожались». В рижской тюрьме немцы собрали более 2 тысяч детей, отнятых у родителей. В Салоспилском лагере было собрано более 3 тысяч детей. Эти дети были уничтожены.

Фактами, приведёнными в ноте Народного Комиссара Иностранных Дел от 27 апреля 1942 г., а также из сообщений Чрезвычайной Государственной Комиссии, обвинитель показывает, что немцы подвергали детей и подростков самым зверским пыткам. Затем он пред'являет Трибуналу немецкий документ, озаглавленный «Обращение с беременными женщинами не немецкой национальности», который неопровержимо доказывает, что немцы пытались насильственными средствами ограничить рождаемость не немецкого населения. Для достижения этой цели они не останавливались ни перед какими зверскими мерами. В этой директиве имеется прямое указание на желательность уничтожать детей не немецкой национальности до их регистрации.

После этого обвинитель возвращается к материалам, пред'явленным на утреннем заседании.

С помощью проекционного фонаря на экране демонстрируются фотоснимки немецких злодеяний, снимки, сделанные самими немцами. Эти снимки найдены либо в карманах убитых и пленных немцев, либо в архивах гестапо.

Обвинитель пред'являет суду целую серию подобных снимков, иллюстрирующих садизм гитлеровцев.

Затем обвинитель переходит к пред'явлению документов относительно массовых убийств, совершённых немцами в Польше, Югославии и Греции. Ссылаясь на официальный доклад польского правительства, т. Смирнов говорит, что после убийства польского полицейского вблизи Варшавы, 26 декабря 1939 года, в дачную местность Анин прибыл немецкий отряд. Этот населённый пункт был окружён немецкими солдатами, которые начали насильно вытаскивать из домов всех мужчин. Собрав таким образом около 170 человек, немцы приказали им стоять на станции железной дороги лицом к стене с руками, заложенными за голову. После проверки документов некоторых из них отпустили. Большинство же было выведено в поле и расстреляно группами по 10—14 человек. На месте казни было найдено 107 могил. Среди казнённых были два врача, 30 подростков моложе 16 лет, 12 стариков в возрасте свыше 60 лет.

В Югославии немцы оставили многочисленные следы содеянных ими преступлений. Обвинитель передаёт суду фотокопию приказа одного из немецких генералов и об'явление главнокомандующего немецкими войсками в Сербии. Эти документы доказывают, что немцы производили массовые расстрелы югославов в соответствии с гитлеровским принципом «обезлюживания» югославской земли. В официальном докладе югославского правительства приводится описание массового убийства югославов, совершённого немцами 21 октября 1941 года в Крагуеваце. 20 октября гитлеровцы приказали всему мужскому населению Крагуеваца собраться в определённом месте. Одновременно были закрыты все выходы из города. Немцы врывались в дома и учреждения, вывели всех чиновников, затем всех учеников и преподавателей гимназии и учительской семинарии. Всех собравшихся повели в казарму третьего артиллерийского полка. Дорогой им об'яснили, что их ведут туда якобы для выдачи удостоверений. Вместе с ними туда были доставлены заключённые из Крагуевацкой тюрьмы. Загнав всех собравшихся во двор казармы, немцы расстреляли около 50 заключённых, а остальных заперли в бараки. На следующий день, 21 октября начиная с 7 часов утра, их группами выводили из бараков и расстреливали из пулемётов. Во время этой бойни, говорится в югославском докладе, было уничтожено 7 тысяч человек, среди них — 144 подростка до 18 лет и 11 человек в возрасте старше 70 лет. Факт этого массового расстрела подтверждается донесением немецкой комендатуры Крагуеваца, сообщившей своему начальству о расстреле 2.300 человек.

Почти одновременно немцы расстреляли около 5 тысяч человек в городе Кралево.

Такое же массовое уничтожение мирного населения совершалось немцами и в Греции. На острове Крит, говорит обвинитель, ссылаясь на греческие документы, немцы сравняли с землёй деревни Окике, Прассе, Канидас и некоторые другие. Население этих деревень было уничтожено. На месте уничтоженных деревень немцы поставили столбы с надписью: «Уничтожено в порядке возмездия за убийства немецких парашютистов». В начале 1943 года, после значительного оживления партизанской борьбы против немецких оккупантов, немцы стали предпринимать массовые карательные экспедиции. Всего немцами было убито в Греции около 30 тысяч человек.

Т. Смирнов переходит к разделу обвинения в массовом уничтожении немцами мирного советского населения. «Преступления гитлеровцев на временно оккупированных территориях Советского Союза, — заявляет обвинитель, — далеко превзошли их преступления в других странах как по об'ёму злодеяний, так и по гнусным методам массовых умерщвлений». Т. Смирнов подчёркивает, что начиная с 1943 года, гитлеровцы, боясь возмездия за совершённые преступления, начали уничтожать следы своих злодеяний. Они выкапывали и сжигали трупы, размалывали кости, разбрасывали по полям пепел сожжённых и т. д. «Но, несмотря на все усилия преступников скрыть следы преступлений, — говорит обвинитель, — было невозможно уничтожить все трупы умерщвлённых ими людей». Обвинитель оглашает заключение Чрезвычайной Государственной Комиссии о том, что только в одном Киеве «было замучено, расстреляно и отравлено в душегубках более 195 тысяч советских граждан, в том числе в Бабьем яру—свыше 100 тысяч мужчин, женщин, детей и стариков». Обвинитель приводит также данные Чрезвычайной Государственной Комиссии о числе мирных граждан убитых гитлеровцами в Риге, Даугавпилсе (Двинске), Одессе и Одесской области, Артемовске.

На этом закрывается вечернее заседание Трибунала 18 февраля.

Утреннее заседание 19 февраля

НЮРНБЕРГ, 19 февраля. (ТАСС). Открывая утреннее заседание 19 февраля, председатель Трибунала лорд Лоуренс об'являет решение по ходатайству защиты о перерыве в заседаниях Трибунала.

Ходатайство защиты, говорит председатель, о перерыве в судебных заседаниях не может быть удовлетворено Трибуналом. Когда был решён вопрос о перерыве во время рождественских каникул, Трибунал информировал защиту о том, что другого перерыва в заседаниях не будет. Как подчеркнул представитель обвинения, защита уже располагала несколькими месяцами, во время которых она могла подготовиться к своей работе. Защита также постоянно пользовалась помощью Трибунала и обвинения, как в отношении использования документальных доказательств, так и при вызове свидетелей.

Трибунал решает, что после окончания представления документальных доказательств обвинением, будет обсуждаться вопрос о виновности групп или организаций, после чего будут рассматриваться ходатайства о приобщении документов и вызове свидетелей теми подсудимыми, по чьим делам относительно свидетелей и документов ещё не было вынесено решения. Этот вопрос будет разбираться в открытом судебном заседании. В течение этого времени защита может отсутствовать на судебных заседаниях и готовиться к защите вне зала судебных заседаний.

После этого представитель советского обвинения т. Смирнов продолжает представление документальных доказательств. Он пред'являет Трибуналу акт, содержащий данные о результатах эксгумирования и судебно-медицинского исследования трупов на территории бывшей смоленской радиостанции в пяти—шести километрах от города Смоленска.

Фашисты, говорит обвинитель, расстреливали свои жертвы, укладывая их перед смертью рядами—один ряд на другой.

Этот метод был широко распространён гитлеровцами при массовых убийствах невинных людей. В этой связи обвинитель приводит извлечения из советско-польского коммюнике, касающегося расстрелов, произведённых в концлагере Майданек. В этом документе говорится: «Третьего ноября 1943 года в лагере было расстреляно 18.400 человек. Из самого лагеря было взято 8.400 человек и 10 тысяч человек было пригнано из города и из других лагерей. Расстрел начался с утра и закончился поздно вечером. Раздетых людей эсэсовцы выводили группами по пятьдесят и сто человек к рвам, укладывали на дно рва лицом вниз и расстреливали из автоматов. На трупы укладывалась новая партия живых людей, которые так же расстреливались, и так до тех пор, пока рвы не заполнялись».

Начиная с 1943 года гитлеровские преступники пытаются принимать всяческие меры для сокрытия следов своих преступлений, в частности сжигать трупы. Документально установлено, что гитлеровцы заставляли свои жертвы сначала заготовлять дрова и брёвна, затем ложиться на эти брёвна. После этого первый слой людей расстреливался. Следующая партия, предназначенная к расстрелу, вновь приносила брёвна, клала их на первый ряд мертвецов и должна была ложиться на эти брёвна для расстрела.

Обвинитель пред'являет альбом снимков из лагеря Освенцим, на которых сфотографирован этот варварский приём уничтожения гитлеровцами мирного гражданского населения.

Ликвидируя 19 сентября 1944 года лагерь Клога в Эстонской ССР, фашисты путём расстрела и сжигания на кострах уничтожили заключённых этого лагеря.

Пред'являя Трибуналу материалы Чрезвычайной Государственной Комиссии о злодеяниях немецко-фашистских захватчиков в городе Минске, обвинитель цитирует показания о расстреле заключённых неподалёку от Малого Тростинца.

Судебно-медицинская экспертиза обнаружила у этой деревни трупы с огнестрельными ранами в области головы и шеи. В сарае и на штабелях брёвен немцы расстреляли и сожгли в этом месте 65 тысяч человек.

Обвинитель переходит к пред'явлению Трибуналу доказательств создания гитлеровцами специальных пунктов для массовых расстрелов, где количество уничтоженных исчислялось сотнями тысяч человек и куда предназначенные для уничтожения люди свозились не только из районов данной местности, но и из ряда стран Европы. Такими пунктами, в частности, были Панерей (Панары) в восьми километрах от Вильнюса и форт № 9 или «Форт смерти» в Каунасе. Отступая, гитлеровцы уничтожали следы своих преступлений и сжигали трупы в местах массовых расстрелов, но часто они не успевали этого делать. Как следует из показаний свидетеля Зайдель, давшего свои показания Чрезвычайной Государственной Комиссии, с декабря 1943 года, когда гитлеровцы начали сжигать трупы в районе местечка Панары, и до июня 1944 года из девяти ям ими было извлечено и сожжено на кострах не менее ста тысяч трупов.

Форт номер девять, говорит обвинитель, жители Каунаса назвали «Фортом смерти». Форт расположен в 6 километрах северо-западнее города Каунас.

В первые же дни своего вторжения в Каунас гитлеровцы согнали в форт № 9 около тысячи советских военнопленных и заставили их рыть рвы на поле площадью более 5 гектаров. Все, кто попадал в форт № 9, в живых не оставались. Колоннами в несколько тысяч человек гитлеровцы гнали сюда женщин, детей, подростков, мужчин и стариков на расстрел и сжигание. Здесь были расстреляны люди самых различных национальностей.

Кроме советских людей, гитлеровцы уничтожали в форте № 9 граждан из Франции, Австрии и Чехословакии.

Чрезвычайная Государственная Комиссия по расследованию немецко-фашистских злодеяний установила, что гитлеровцы уничтожили в форте № 9 более 70 тысяч мирных жителей.

В ряде случаев для массового умерщвления мирных жителей Советского Союза немецкие фашисты прибегали к коварным приёмам. Так, например, в городе Георгиевске, по приказу начальника немецких лазаретов шеф-врача барона фон Ганиан, с целью отравления советских людей, немецкие солдаты продавали на городском рынке спирт и питьевую соду. Спирт оказался метиловым, а сода—щавелевой кислотой, произошло массовое отравление жителей города.

В ряду злодеяний немецких фашистов, совершённых на территории СССР, продолжает обвинитель, особое место занимает террор, который осуществляли гитлеровцы в отношении мирного населения Ленинграда во время его осады. Ленинградская городская комиссия по расследованию немецко-фашистских злодеяний установила, что за 900 дней беспримерной обороны Ленинграда немецко-фашистские захватчики совершили бесчисленные злодеяния и зверства над мирным населением. Немцы сбросили на Ленинград 107 тысяч фугасных и зажигательных бомб, выпустили 150 тысяч тяжёлых артиллерийских снарядов. В результате бомбежек и артиллерийского обстрела было убито 16.747 человек и ранено 33.782 человека. К огромным жертвам повела голодная блокада Ленинграда.

Далее обвинитель пред'являет доказательства, связанные с применением немецко-фашистскими преступниками специальных машин, так называемых душегубок или «газвагонов» для умерщвления людей с помощью отработанного газа. Обвинитель приводит подробное описание «душегубок» и на основании документов устанавливает, что в различных городах Советского Союза фашисты уничтожили в «душегубках» большое число невинных людей.

Гитлеровские захватчики истребляли советское население и население других оккупированных ими стран в концентрационных лагерях для мирного населения. Освенцим и Майданек, Тремблинка и Яновский лагерь были комбинатами, где немцы убили много миллионов людей различных национальностей. Неся тяжкие потери на советско-германском фронте, гитлеровцы стали практиковать ещё более жестокие способы уничтожения мирного населения. В Белоруссии они создали лагери уже не только для уничтожения заключённых, но, прежде всего, для распространения среди мирного населения и в рядах наступающей Красной Армии тягчайших инфекций. Обвинитель представляет Трибуналу сообщение Чрезвычайной Государственной Комиссии об истреблении гитлеровцами советских людей путём распространения сыпного тифа. Для распространения сыпного тифа немцы создали в оккупированных районах Белоруссии значительное количество специальных концентрационных лагерей, в которых содержались десятки тысяч людей. В эти лагери немцы привозили из других районов сыпнотифозных больных и размещали их среди здоровых. Эпидемия тифа косила мужчин и женщин, стариков и молодых.

Обвинитель приводит также выдержки из доклада правительства Югославии о концентрационных лагерях. В 1941 году, например, германские оккупационные власти основали концлагерь Баньица у Белграда. Югославская государственная комиссия установила, что за время существования этого лагеря немцы уничтожили в нём около 70 тысяч человек. Значительное количество людей уничтожали они в лагерях, созданных в более позднее время.

На территории Литовской ССР немцы создавали специальные концлагери для семей военнослужащих Красной Армии. В этих лагерях только за высказывание недовольства германскими властями и нарушение лагерного режима советских людей без суда расстреливали, подвергали тюремному заключению или отправляли на каторгу в Германию.

Не менее жестоко обращались также немцы с узниками концентрационных лагерей, созданных ими в Латвии и Эстонии.

Для уничтожения людей в концлагерях были сконструированы специальные машины. Эти машины гитлеровским разбойникам поставлял довольно обширный круг немецких промышленников. Так, например, фирма «Топф и сыновья» в Эрфурте строила крематорий и газовые камеры для лагеря в Освенциме. Фирма «Диди» заготовляла крематории для югославских концлагерей. Обвинитель Смирнов представил Трибуналу переписку этих фирм с заказчиками—командирами СС. Фирма «Кори», предлагая свои услуги для строительства кремационных печей в концлагере у Белграда, указывала, что она уже построила 4 печи для Дахау и 5 печей для Люблина, и подчёркивала при этом, что её «усовершенствованные печи оправдали себя на практике с наилучшей стороны».

В дополнение к стационарным крематориям немецкие конструкторы изобрели передвижные. В частности, как показал эсэсовец Пауль Бальдман, передвижными крематориями пользовались при уничтожении русских военнопленных в Саксенхаузене.

Обвинитель обращает внимание Трибунала на одно из наиболее отвратительных злодеяний, осуществлявшееся немецко-фашистскими преступниками—промышленное использование трупов убитых ими людей. Тов. Смирнов цитирует сообщение Чрезвычайной Государственной Комиссии по Освенцимскому концлагерю, в котором говорится:

«С 1943 года немцы с целью промышленного использования несгоревших костей стали дробить их и продавать фирме «Штрем» для переработки в суперфосфат. В лагере найдены документы на отправку в адрес фирмы «Штрем» 112 тонн 600 килограммов костяного порошка от человеческих трупов. Для промышленных целей немцы также использовали волосы, срезанные с женщин, предназначенных для уничтожения».

Трибунал приобщает к делу представленный ему советским обвинением альбом фотографий, относящихся к сообщению Чрезвычайной Государственной Комиссии об Освенциме. На снимках запечатлены склады волос, срезанных с обречённых на смерть женщин, машина для переработки человеческих костей в порошок, склады вещей и платья, снятых с убитых мужчин, женщин и детей.

Только на территории Освенцимского лагеря было 35 специальных складов для сортировки и упаковки вещей и одежды, снятых с уничтоженных заключённых. Убегая из Освенцима, эсэсовцы сожгли 29 складов. Только в оставшихся 6 складах было обнаружено 348.820 комплектов мужской одежды, 836.255 комплектов женской одежды, большое количество женской и мужской обуви, всевозможных предметов личного обихода и даже ковров.

Дальнейшее представление материалов обвинителем переносится на вечернее заседание.

Опровержение ТАСС

В английской газете «Санди диспетч» помещено сообщение, что якобы А. Я. Вышинский в беседе с итальянским представителем Карандини в Лондоне заявил, что советское правительство «убедит маршала Тито не настаивать на югославских притязаниях на Триест».

ТАСС уполномочен заявить, что сообщение «Санди диспетч» не соответствует действительности и является досужей выдумкой корреспондента.

Состав членов Международного Трибунала для суда над главными японскими военными преступниками

ТОКИО, 20 февраля. (ТАСС). Генерал Макартур 18 февраля об'явил о назначении сэра Уильяма Флад Уэбб — главного австралийского делегата и главного судьи провинции Квинсленд — председателем Международного Трибунала, который будет судить главных японских военных преступников. Другими членами Трибунала, имена которых были об'явлены генералом Макартуром, являются: лорд Патрик — шотландский судья — от Соединённого Королевства; Стюарт Макдугал — от Канады; Мей Жу-ао—от Китая, Анри Реймбургер, прокурор — от Франции; профессор Бернард Виктор Ролинг, судья Утрехтского суда — от Голландии; Ерима Гарвей Норткрофта, судья Новозеландского верховного суда — от Новой Зеландии; Зарянов — от СССР и Джон Хиггинс, главный судья верховного суда штата Массачузетс — от США.

Планы развития военно-морского флота США

ВАШИНГТОН, 14 февраля. (ТАСС). Морской министр США Форрестол, начальник главного морского штаба адмирал флота Нимиц и другие представители командования флота США 14 февраля официально внесли в сенатскую комиссию по военно-морским делам предложение о том, чтобы после войны личный состав военно-морского флота США насчитывал 558 тысяч офицеров и моряков и 108 тыс. солдат морской пехоты. По этому предложению, флот должен включать 1.177 военных кораблей и свыше 12 тысяч самолётов.

Канадская военная экспедиция в Арктику

ЛОНДОН, 20 февраля. (ТАСС). По сообщению лондонского радио, канадская армия и воздушные силы организовали экспедицию в арктический район с целью изучения новых методов навигации, метеорологических условий, использования авиации для доставки снабжения и т. д. Экспедиция в составе 47 человек отправилась в путь 16 февраля. Установлен радиоконтакт с авангардом, охраняющим экспедицию, который сейчас находится в 150 милях от полярного круга. В экспедиции участвуют также американские наблюдатели и представители английского военного министерства.

НАЗНАЧЕНИЕ ДУГЛАСА ГЛАВНОКОМАНДУЮЩИМ АНГЛИЙСКИМИ ОККУПАЦИОННЫМИ ВОЙСКАМИ В ГЕРМАНИИ

ЛОНДОН, 15 февраля. (ТАСС). Как передаёт агентство Рейтер, официально сообщено, что главный маршал авиации Дуглас назначен главнокомандующим английскими оккупационными войсками в Германии и членом контрольного совета вместо фельдмаршала Монтгомери, получившего звание виконта Эль-Аламейна и назначенного начальником имперского генерального штаба.

О ПОДГОТОВКЕ К ВЕСЕННЕМУ ПАВОДКУ 1946 ГОДА

Решение исполкома Барнаульского горсовета депутатов трудящихся от 19 февраля 1946 года

В целях своевременной подготовки к проведению предупредительных мероприятий к весеннему паводку, охраны сооружений, мостов, строений, материалов и других ценностей от могущих быть разрушений и смыва их водой, а также в целях предотвращения бедствий от наводнения в весну 1946 года, на основании пункта «в», параграфа 3 Положения об издании местными Исполкомами обязательных постановлений и наложении административных взысканий за их нарушение, утверждённого постановлением ВЦИК и СНК РСФСР от 30 марта 1931 г., исполком горсовета **решил:**

1. Для руководства работами по борьбе с наводнением на территории города и ликвидации последствий наводнения создать городскую комиссию в составе:

Председатель комиссии т. Польщиков—зам. пред. горисполкома; члены комиссии: т. Апкин—зав. горкомхозом, т. Баранов—зам. нач. горотдела милиции, т. Желтов—нач. пристани, т. Кудин — председатель Центрального райисполкома.

2. Обязать исполкомы райсоветов немедленно организовать районные комиссии по борьбе с наводнением и разработать мероприятия по охране строений и имущества от наводнения.

3. Обязать директоров предприятий, руководителей учреждений и организаций города, строения которых находятся в затопляемой зоне, к моменту под'ёма воды освободить склады и другие помещения от товаров, материалов и других ценностей и вывезти их в незатопляемые места, а также принять предупреждающие меры к защите строений от подмыва и разрушения их водой.

4. Всем гражданам, жилью которых будет угрожать разрушение от наводнения, выселиться по указанию районных комиссий по борьбе с наводнением в незатопляемые помещения.

При нежелании добровольно переселиться, выселение производится в принудительном порядке.

5. Обязать зав. горкомхозом т. Апкина немедленно развернуть работы по ремонту крепления правого и левого берегов реки Барнаулки на участке от скважины № 12 до участка спичечной фабрики, поручив выполнение работ дорстройтресту.

6. Поручить управляющему дорстройтрестом т. Швецову наблюдение за ледоходом у мостов через р. Барнаулку и через р. Пивоварку, обязав его провести до начала ледохода околку льда у опор и закрепление самих мостов канатами и при угрожающем положении—тросами.

7. Обязать начальника сплавной конторы т. Иванова, начальника пристани Барнаул т. Желтова, директора треста «Водосвет» т. Изместьева, директора рыбозавода т. Желтухина, директора элеватора т. Вольского, председателя артели «Красная трикотажница» т. Сандакову немедленно провести работы по укреплению левого берега р. Барнаулки от артскважины № 12 до ковша пристани.

8. Обязать директора спичечной фабрики т. Дворникова провести ремонт креплений обеих берегов реки Барнаулки на участке от моста на Социалистическом проспекте до бывшего пруда, включая ремонт креплений берегов у моста по Красноармейскому проспекту.

9. Обязать директора пивзавода т. Голова и дрожзавода т. Петрова провести крепление берегов р. Барнаулки в районе лесной школы. Директорам канифольно-скипидарного завода т. Бердникову и гормолзавода—т. Сапрыкину оказать помощь транспортом для подвозки шлака к месту работы, для чего выделить не менее двух подвод, сроком на один месяц.

10. Обязать председателя артели «Прогресс» т. Янкилевич и директора завода имени газеты «Правда» т. Ромашина провести крепление берегов реки Барнаулки в районе завода «Прогресс».

11. Возложить на председателя Железнодорожного райисполкома т. Быкова ответственность за проведение паводка на реке Пивоварке и на председателя Октябрьского райисполкома т. Задоева—за проведение паводка на посёлке Ильича (у кожзавода).

12. Обязать председателя Центрального райисполкома т. Кудина организовать помощь по укреплению берегов р. Барнаулки домовладельцам, находящимся на левом берегу пруда в кварталах между 4-м и 5-м Прудскими переулками, угрожаемым затоплением и сносом их домов, выделив им для этой цели необходимое количество леса и транспорта.

13. Предупредить руководителей предприятий, учреждений и организаций, а также частных лиц, имеющих материальные ценности в районе затопляемой зоны (сено на городских лугах, дрова и другое), что, если эти ценности не будут вывезены до 10 марта, то все они с 11 марта 1946 года будут признаны аварийными.

14. Всем гражданам, предприятиям, учреждениям и организациям города Барнаула, имеющим моторные и весловые лодки, не позже 15 марта 1946 г. зарегистрировать их в горкомхозе.

Примечание: жители и организации, находящиеся в зоне Бобровского затона и посёлка им. Ильича, регистрируют лодки у начальника пожарной охраны кожзавода и судоремонтного завода. Регистрации подлежат лодки, имеющие длину не менее 5-ти метров.

15. Обязать владельцев лодок не позднее 1 апреля 1946 г. привести лодки в исправное состояние и по первому требованию комиссии по борьбе с наводнением, доставлять лодки в указанное комиссией место с одним человеком, умеющим управлять лодкой.

16. Обязать начальника пристани т. Желтова и судоходную инспекцию т. Людиновского на время ледохода организовать спасательные команды с установлением круглосуточного дежурства, прикрепив к ним транспортные средства.

17. Обязать зав. горздравом т. Ваксман установить на время паводка пункты скорой помощи: на пристани, в затоне и в районе кожзавода, с круглосуточным дежурством.

18. В случае необходимости разрешить городской и районным комиссиям для ликвидации стихийных бедствий на основании постановления ВЦИК и СНК РСФСР от 18 июля 1927 г., привлекать трудоспособное население города и транспортные средства к трудовой и транспортной повинности.

19. Лица, виновные в нарушении настоящего решения, привлекаются к ответственности в административном порядке в виде штрафа до 100 рублей или к исправительно-трудовым работам сроком на 1 месяц.

20. Контроль за выполнением настоящего решения возложить на комиссию по борьбе с наводнением, исполкомы райсоветов города Барнаула и органы милиции.

21. Настоящее решение вступает в законную силу с момента его опубликования в печати, распространяется на всю территорию г. Барнаула и действует до прохода весенних вод 1946 года.

Председатель исполкома горсовета
Л. КУЗНЕЦОВ.

Секретарь исполкома
З. ЖАРКОВА.

Ответственный редактор
Я. ТЕРЕЩЕНКО.

ТЕЛЕФОНЫ РЕДАКЦИИ И ИЗДАТЕЛЬСТВА: зам. редактора 15—48, отв. секретарь 18—12, партийный отдел, отдел культуры и быта 4—71, промышленно-транспортный 8—30, отдел писем трудящихся 19—22, сельскохозяйственный отдел 15—84, зам. управляющего издательством 7—34, междугородний 17—78, дежурный телефон (круглые сутки) 3—46, стол заказов 3—06, главный бухгалтер 5—78, плановый отдел и отдел об'явлений 20—25, отдел кадров 16—71, проходная будка 21—39.

АГ 07857. Издательство «Алтайская правда», г. Барнаул, Коренко, 105. Тираж 45.000 экземпляров.