ПРОЛЕТАРИИ ВСЕХ СТРАН, СОЕДИНЯЙТЕСЬ!

АЛТАЙСКАЯ ПРАВДА

Орган Алтайского краевого, Барнаульского городского комитетов ВКП(б) и краевого Совета депутатов трудящихся

№ 18 (7432) | Среда, 23 января 1946 г. | ЦЕНА 20 КОП.

Колхозное крестьянство показало в годы войны свою политическую сознательность и колхозную организованность в сельском хозяйстве.

В. М. МОЛОТОВ.

КОЛХОЗУ ИМЕНИ МОЛОТОВА—25 ЛЕТ

СЛАВНЫЙ ПУТЬ

СЕГОДНЯ колхозники и колхозницы ордена Трудового Красного Знамени сельскохозяйственной артели имени Молотова, Шипуновского района, отмечают славное двадцатипятилетие со дня организации своего коллективного хозяйства.

Колхоз имени Молотова — гордость советского Алтая. Слава о нём давно вышла за пределы нашего края. Он известен всей стране. На его примере, как и на примере многих тысяч других колхозов, видны великие преобразования в сельском хозяйстве нашей Родины. Колхоз имени Молотова является конкретным воплощением ленинско-сталинской политики большевистской партии по переустройству сельского хозяйства на социалистический лад. Он — яркая иллюстрация того, «что колхозный путь, путь социализма является единственно правильным путём для трудящихся крестьян». (Сталин).

Начало молотовскому коллективному хозяйству положили красные партизаны первого Алтайского партизанского полка, организовав в 1921 году коммуну «Новый свет». В 1934 году коммуна перешла на устав сельскохозяйственной артели. Сталинский устав сельхозартели явился основой быстрого развития и расцвета колхоза имени Молотова. Ныне — он один из крупнейших в крае коллективных хозяйств. В течение ряда лет колхоз имени Молотова получает от своего хозяйства миллионные доходы. В 1942 году валовой доход колхоза составил 1 миллион 616 тысяч рублей. В 1943, 1944 и 1945 годах колхоз получал ежегодно свыше двух миллионов рублей валового дохода. Молотовцы имеют посевную площадь 1980 гектаров, получая ежегодный урожай зерновых от 12 до 15 центнеров с гектара в среднем. В колхозе 143 лошади, 310 голов крупного рогатого скота, 2780 овец, 110 свиноматок и молодняка. Успешно развивается пчеловодство и птицеводство. Колхоз имеет сад до 70 гектаров, сорок из которых уже плодоносят. Колхоз располагает крупным прудовым хозяйством. У него свои электростанция, радиоузел, школа, больница, кирпичный и черепичный заводы. В 1939 — 1940 годах колхоз был участником Всесоюзной сельскохозяйственной выставки и получил диплом 1-й степени. В 1940 году правительство наградило его за серьёзные достижения во всех отраслях многогранного хозяйства орденом Трудового Красного Знамени.

В годы Великой Отечественной войны колхоз блестяще справился со своими задачами. Молотовцы оказали неоценимую помощь стране и Красной Армии. За все военные годы колхоз досрочно рассчитывался с государством по натуральным поставкам и денежным платежам. За время войны он сдавал государству ежегодно вдвое больше хлеба, мяса, молока и шерсти, чем в любой год предвоенного мирного периода. За годы войны колхоз расширил посевную площадь с 1120 гектаров до 1980 гектаров. Площадь посадки овощей по сравнению с 1940 годом увеличилась на тысячу процентов. Только в 1945 году колхоз сдал государству 36 тысяч пудов хлеба, десятки тонн мяса, масла, шерсти и других сельскохозяйственных продуктов. За это же время колхоз дал государству 2 миллиона рублей денег в форме военного займа, подписки на денежно-вещевую лотерею и добровольных взносов на вооружение Красной Армии.

Успехи колхоза имени Молотова — это успехи нашего колхозного строя. Колхозный строй выдержал все испытания военного времени и показал свою незыблемую прочность. Много сделал для отечества колхоз имени Молотова в великом деле победы советского народа над заклятыми врагами нашей отчизны. На его примере мы видим, как с честью справилось наше советское крестьянство со своими задачами в период Великой Отечественной войны. Товарищ Молотов в своём докладе о 28-й годовщине Октябрьской социалистической революции отметил: «Колхозное крестьянство показало в годы войны свою политическую сознательность и колхозную организованность в сельском хозяйстве. Крестьяне и крестьянки хорошо поняли теперь значение социалистического соревнования колхозов и многое сделали для того, чтобы восполнить тот огромный урон, который был нанесён сельскому хозяйству временным захватом немецкими оккупантами части территории нашей страны. Всё это дало нам возможность прожить годы войны с надёжными запасами хлеба и обеспечить сельскохозяйственным сырьём необходимые предприятия промышленности. Справиться с этой задачей было нелегко, особенно если вспомнить, что ряды нашей Красной Армии состоят в большей своей части из колхозников».

Колхозники и колхозницы сельхозартели имени Молотова трудились самоотверженно, честно и добросовестно выполняя свой патриотический долг перед Родиной. Молотовцы свято соблюдают сталинский закон колхозной жизни — устав сельхозартели. Они берегут своё колхозное добро, работают, не покладая рук, повышают производительность труда, своевременно выполняют все обязательства перед государством. Вот почему этот колхоз добился таких больших успехов, стал подлинно большевистским колхозом, а все колхозники—зажиточными.

Колхоз имени Молотова — это дружный и спаянный коллектив. Он взрастил много талантливых и энергичных организаторов коллективного хозяйства. Можно назвать десятки имён знатных людей колхоза. Орденом Трудового Красного Знамени награждена звеньевая тов. Кулакова, медалями «За трудовое отличие» — садовод тов. Кущ, бухгалтер тов. Боборыкин и ряд других. Большим авторитетом в колхозе пользуется один из старейших его членов агроном-полевод тов. Поликарпов. Руководитель строительной бригады тов. Смирнов, зав. свинофермой тов. Мишенин, агроном-овощевод тов. Гаур, доярка тов. Попова, огородница тов. Семёнова и многие другие — это люди, беззаветно преданные делу партии Ленина—Сталина, самоотверженно работающие над укреплением и развитием своего колхоза. Весь коллектив колхозников и колхозниц сельхозартели имени Молотова показывает высокие образцы трудовой доблести и героизма.

Колхозом имени Молотова в течение 15 лет бессменно руководит Фёдор Митрофанович Гринько — один из опытнейших организаторов коллективного хозяйства, бывший батрак и красный партизан, человек, вышедший из самой гущи народной. Советское правительство высоко оценило его плодотворную деятельность, наградив его в 1942 году орденом Ленина. Народ оказал ему величайшее доверие, избрав его в 1937 году депутатом Верховного Совета СССР. Фёдор Митрофанович Гринько показал себя подлинным слугой народа. Именно поэтому и в нынешнюю избирательную кампанию трудящиеся Алейского избирательного округа вновь выдвинули его кандидатом в депутаты Совета Союза Верховного Совета СССР.

Наша страна вступила в период мирного развития. Перед народным хозяйством нашей Родины, в том числе и перед сельскохозяйственным производством партия и правительство поставили грандиозные задачи. Немалые задачи выпадают в будущем и на долю колхоза имени Молотова. Но как бы ни были велики и какие бы ни встретились трудности в борьбе за осуществление их, колхозники и колхозницы сельхозартели имени Молотова сумеют успешно решить эти задачи и преодолеть все трудности. Коллектив артели прилагает все силы и средства к тому, чтобы ещё более развить и упрочить своё хозяйство. Колхоз разработал детальный пятилетний план, по которому он пойдёт к дальнейшему расцвету и развитию всех отраслей своего производства.

Колхоз имени Молотова за своё двадцатипятилетнее существование накопил огромный опыт. У него есть чему поучиться колхозам нашего края, особенно в ведении культурного земледелия, в строгом проведении в жизнь агротехнических мероприятий, в устройстве правильного севооборота, в развитии промышленного садоводства в условиях Сибири. И главное — в умении воспитывать квалифицированные кадры колхозного хозяйства.

Колхоз имени Молотова отмечает своё славное двадцатипятилетие в дни подготовки к выборам в Верховный Совет СССР. Он встречает историческую дату—10 февраля — новыми производственными победами. Трудящиеся нашего края разделяют радость колхозников и колхозниц сельскохозяйственной артели имени Молотова, отмечающих двадцатипятилетнюю годовщину своего колхоза, и шлют молотовцам горячие пожелания новых успехов в деле дальнейшего расцвета коллективного хозяйства на благо нашей великой матери-Родины.

Обращаясь в этот праздничный день к колхозникам и колхозницам сельхозартели имени Молотова, мы поздравляем их со славным двадцатипятилетним юбилеем. Трудитесь самоотверженно и впредь, дорогие товарищи! Свято блюдите сталинский закон колхозной жизни — устав сельскохозяйственной артели! Множьте богатство своего коллективного хозяйства! Беззаветно боритесь за претворение в жизнь великих идей Ленина—Сталина о социалистическом сельском хозяйстве! В этом залог дальнейших побед колхозного строя, залог счастливой, зажиточной, прекрасной жизни колхозников!

Колхозникам, колхозницам, специалистам сельского хозяйства ордена Трудового Красного Знамени сельскохозяйственной артели имени Молотова, Шипуновского района

Крайком ВКП(б) и крайисполком горячо приветствуют колхозников, колхозниц и специалистов сельского хозяйства орденоносной артели имени Молотова со славным днем двадцатипятилетия колхоза.

Ко дню своего юбилея колхоз имени Молотова пришел с крупными успехами. Неустанно борясь за укрепление трудовой дисциплины, свято соблюдая Сталинский устав сельскохозяйственной артели, колхоз стал образцовым крупным социалистическим хозяйством. Вместе с ростом колхозного хозяйства росло социалистическое сознание колхозников. В годы Великой Отечественной войны колхоз проявил высокое понимание государственных интересов и отдавал все силы на благо отечества. Пламенные советские патриоты, колхозники и колхозницы артели имени Молотова своим самоотверженным трудом в годы войны внесли крупный вклад в дело разгрома ненавистного врага.

Крайком ВКП(б) и крайисполком выражают уверенность, что и впредь колхоз имени Молотова не ослабит своих усилий, направленных на расширение колхозного производства, приумножит свое богатство и завоюет прочное место в ряду передовых колхозов нашей страны.

Секретарь крайкома ВКП(б)
Н. БЕЛЯЕВ.

Председатель крайисполкома
Г. КОВАЛЕВСКИЙ.

Фёдор Митрофанович ГРИНЬКО.

Колхоз ордена Трудового Красного Знамени имени Молотова, Депутату Верховного Совета СССР, председателю колхоза Гринько Федору Митрофановичу

В день двадцатипятилетия сельскохозяйственной артели имени Молотова краевой земельный отдел горячо поздравляет всех колхозников, колхозниц, руководящий состав и лично Вас, Фёдор Митрофанович, с успехами, которых добился Ваш колхоз.

Залогом этих успехов является упорный труд всего коллектива, строгое соблюдение Сталинского устава сельскохозяйственной артели. Каждый из вас твёрдо знает, что колхозный путь—есть единственно правильный путь для трудящихся крестьян. Колхозники Вашей сельхозартели повседневно укрепляют свою артель, правильно используют тракторы и машины, правильно используют рабочий скот, правильно обрабатывают землю, трудятся честно, делят колхозные доходы по труду, охраняют общественную собственность, берегут колхозное добро, своевременно выполняют перед государством поставки по всем видам сельскохозяйственной продукции.

За годы войны колхозники своим самоотверженным трудом резко подняли все отрасли многогранного хозяйства: полеводство, животноводство, садоводство, овощеводство и другие. В настоящее время колхоз достиг миллионных доходов.

В развитии колхозного хозяйства большая заслуга принадлежит Вам, Фёдор Митрофанович, как руководителю, который личным примером показал, как надо организовать труд, чтобы сделать свой колхоз большевистским, а всех колхозников зажиточными. Молотовцы по праву могут гордиться своими достижениями. Слава о вашем передовом культурном хозяйстве известна не только в нашем крае, но и далеко за его пределами. На примере ваших достижений колхозники других сельхозартелей учатся строить свою зажиточную жизнь.

Краевой земельный отдел надеется, что колхозники, колхозницы и руководящий состав колхоза добьются ещё больших успехов по укреплению и развитию своего артельного хозяйства в послевоенный период и впредь будут высоко держать знамя передового колхоза.

Краевой земельный отдел надеется, что намеченный пятилетний план развития колхоза вами будет с честью выполнен.

Всему коллективу колхоза сердечно желаем дальнейшей плодотворной работы на благо Родины.

АЛТАЙСКИЙ КРАЕВОЙ ЗЕМЕЛЬНЫЙ ОТДЕЛ.

Праздник в колхозе

В колхозе имени Молотова — большой праздник. Колхоз получил приветствия по случаю своего славного юбилея от крайкома ВКП(б) и крайисполкома, от краевого земельного отдела, от Шипуновского райкома партии и райисполкома, от ряда общественных организаций, от колхозов, совхозов, заводов и фабрик нашего края.

Колхоз пригласил на торжественный юбилейный обед гостей. Сюда прибыли представители краевых организаций, знатные люди районов, Герои Советского Союза. Среди гостей—избиратели Алейского избирательного округа, трудящиеся которого выдвинули председателя колхоза имени Молотова товарища Ф. М. Гринько, кандидатом в депутаты Верховного Совета СССР.

Колхоз имени Молотова пришёл к своему славному юбилею с большими достижениями. О них подробно рассказывается в книге А. Шушакова, — «Опыт работы председателя колхоза Ф. М. Гринько», выпущенной издательством газеты «Социалистическое земледелие» в Москве.

Редакция газеты «Социалистическое земледелие» готовит к выпуску книгу о пятилетнем перспективном плане дальнейшего развития колхоза.

ЛУЧШИЕ ЛЮДИ ОРДЕНОНОСНОГО КОЛХОЗА ИМ. МОЛОТОВА

Верхний ряд (слева направо): Ф. В. БРУСИНЦЕВ — столяр колхоза, Ф. К. ПОЛИКАРПОВ — жестянщик, Ф. В. СЫЧЕВА — водитель автомашины, Ф. Ф. ИВИН — бригадир полеводческой бригады, И. Г. КОТОВ — машинист электростанции. Второй ряд (слева направо): Д. М. ШУЛЬГИНА — руководитель садоводческого звена, И. А. КОСИЛОВ — электрик, К. М. ГРИНЬКО—зав. МТФ, Л. И. КЛИМОВА—доярка, Е. И. СЕМЕНОВА—руководитель овощеводческого звена.

От'езд тов. А. Я. Вышинского в Лондон на сессию Генеральной Ассамблеи организации Об'единенных наций

21 января, в Лондон выехал Заместитель Народного Комиссара Иностранных дел СССР тов. А. Я. Вышинский для участия в работах сессии Генеральной Ассамблеи организации Об'единенных наций.

Вместе с тов. А. Я. Вышинским выехал в Лондон представитель СССР в Экономическом и Социальном совете организации Об'единенных наций тов. В. А. Сергеев.

(ТАСС).

Партия Ленина—Сталина—руководящая сила советского народа

☆

И. ПЕТРОВ.

☆

История не знает ни одной политической партии, которая сыграла бы такую исключительную роль в судьбах своей страны и всего передового человечества, как Всесоюзная Коммунистическая партия большевиков, партия Ленина—Сталина. «Ужа одно то,— писал М. И. Калинин,— что нашу партию создали и вырастили такие вожди, как Ленин и Сталин, о которых даже враги вынуждены заявить, что они своей деятельностью открыли новую главу во всемирной истории, уже одно это говорит о величии нашей партии, о том, что её деятельность является самой светлой страницей в истории человеческого существования».

Ни одна политическая партия в мире не имела и не имеет такой кровной, неразрывной связи со своим народом, такого влияния и авторитета, такого безграничного доверия народа, как партия большевиков. И это потому, что партия Ленина—Сталина выражает самые сокровенные мысли и чаяния народных масс, потому, что в ней концентрируется воля, сила и могущество нашего народа.

Большевистская партия — сердце, мозг и душа народа, его совесть, его признанный вождь и учитель. На протяжении всей своей истории она всегда шла вместе с народом, во главе народных масс. Партия большевиков зародилась, оформилась и превратилась в могучую силу как лучшая, до конца преданная общему делу трудящихся, передовая часть рабочего класса. Она возникла как партия нового типа — боевая, революционная, достаточно смелая для того, чтобы возглавить и повести народы России на борьбу за власть, достаточно опытная, чтобы разобраться в самых сложных условиях обстановки и достаточно гибкая, чтобы обойти все и всякие подводные камни на пути к целям. Партия большевиков провозгласила своей целью низвержение царизма, помещиков и буржуазии, установление диктатуры рабочего класса и построение коммунистического общества.

Немало партий боролись за влияние на рабочий класс и крестьянство. Меньшевики и эсеры, выдавая себя за представителей трудящихся, именовали свои партии «социалистическими» и «революционными». Но рабочие и крестьяне России на опыте трёх революций убедились, что эти партии не только не выражают интересов масс, но напротив, отстаивают господство помещиков и капиталистов.

Наш народ, познав в великих исторических испытаниях мудрость и силу партии Ленина—Сталина, вверил ей свою судьбу. И он не ошибся.

Своей правильной политикой партия большевиков сплотила вокруг себя весь народ. Она ведёт за собой и рабочий класс, и крестьянство, и интеллигенцию нашей страны. Она является, как сказано в Сталинской Конституции, передовым отрядом трудящихся в их борьбе за укрепление и развитие социалистического строя и представляет руководящее ядро всех организаций трудящихся, как общественных, так и государственных. Партии большевиков наш народ обязан всем, что составляет силу, могущество и величие советского социалистического государства.

* * *

Вся история нашей Родины за последние десятилетия неразрывно связана с организаторской деятельностью большевистской партии. Вспомним для примера важнейшие этапы в жизни страны.

1917 год. Величайший переломный момент в истории. Свергнут ненавистный царский режим, кипят революционной страстью города и сёла России. Но у власти оказалось буржуазное Временное правительство, чуждое интересам трудового народа, неспособное осуществить его чаяния. Оно вело страну к неминуемой катастрофе. Нужна была величайшая смелость и прозорливость, чтобы в этих условиях указать народу правильный путь. И партия большевиков нашла этот путь! На основании научного анализа общественного развития России и всей международной обстановки, Ленин пришёл к выводу, что единственным выходом из положения является социалистическая революция.

Против большевиков подняла тогда бешеный вой вся буржуазная печать. Яростную борьбу вели не только открытые реакционеры, но и предатели революции—меньшевики и эсеры, стоявшие за сохранение капитализма. Они запугивали народ тем, что без союза с буржуазией революция, якобы, погибнет. В июне 1917 года на 1 Всероссийском с'езде Советов, лидер меньшевиков Церетелли заявил, что в России нет такой партии, которая решилась бы одна взять власть целиком. И вдруг в притихшем зале раздался возглас Ленина:

— Есть такая партия!

Приветствуемый рукоплесканиями большевиков, на трибуну с'езда поднялся Ленин. Он заявил, что партия большевиков каждую минуту готова взять власть целиком, готова принять на себя ответственность за судьбы России. В упорной борьбе с врагами революции партия Ленина — Сталина завоевала большинство в рабочем классе, в Советах, привлекла на сторону социалистической революции миллионы крестьян. Большевики подняли массы на штурм капитализма и организовали победу Великой Октябрьской социалистической революции. Партия смело взяла в свои руки судьбы страны. Кровно связанная с народом, она отстояла свободу и независимость в тяжёлые годы гражданской войны и иностранной интервенции и вывела советскую Родину на широкую дорогу социалистического строительства. О такой кровной связи с народом ярче всего свидетельствует ленинский призыв в ряды партии. Тысячи и тысячи лучших сынов и дочерей советского народа в дни всенародной скорби, в дни смерти Ленина отозвались на призыв Центрального Комитета большевистской партии и пошли в её ряды, чтобы в меру своих сил помочь партии восполнить великую утрату.

Величайшую историческую роль сыграла партия большевиков и в хозяйственном преобразовании СССР. Упорным трудом страна сумела уже к 1925—1926 гг. залечить тяжёлые раны, нанесённые ей войной, блокадой и иноземным вторжением. Но в экономическом, в хозяйственном отношении она была ещё отсталой. Каким путём преодолеть хозяйственную отсталость, можно ли справиться с этой задачей собственными силами, можно ли построить в нашей стране социалистическое хозяйство? На эти вопросы нужно было дать ясный ответ, ибо от этого зависели перспективы нашего строительства, будущее социалистического государства. Партия большевиков, во главе которой после смерти Ленина стал его ближайший соратник товарищ Сталин, дала такой ответ. Она вселила в сознание масс уверенность в том, что мы должны и можем построить в нашей стране социалистическое общество. Она призвала народ в кратчайший исторический срок превратить отсталую земледельческую страну в передовую, могучую индустриальную и колхозную державу.

Это был смелый план. Его осуществление требовало выдержки и упорства. Нужно было пойти на серьезные жертвы, навести во всём жесткую экономию, чтобы накопить средства, необходимые для создания индустрии. Ещё тогда люди, которые предательски саботировали развитие тяжёлой промышленности, предлагали ограничиться развитием лёгкой индустрии и ввозом машин из-за границы. Если бы мы послушались этих людей, то никогда наш народ не построил бы социализма, не имел бы своей собственной промышленности, гигантов металлургии и энергетики, своих тракторов и комбайнов, танков и самолётов, советский народ оказался бы безоружным перед лицом внешних врагов, наша страна стала бы игрушкой в руках иноземных хищников.

Но ход событий был иной. Партия смела все преграды, подняла весь народ на ликвидацию вековой отсталости России. Под её руководством свершилось коренное преобразование страны. За 10—15 лет наша Родина прошла путь, который передовые страны Западной Европы проходили за 50—100 лет.

Созданная по воле партии могучая индустрия привела к победе новой, социалистической системы в области промышленности, к ликвидации эксплоататорских классов. Большевистская партия подготовила и осуществила, при поддержке трудящихся крестьян, массовый переход крестьянства на социалистический путь, на путь колхозов. Это означало также ликвидацию кулачества — последнего эксплоататорского класса в стране. Коллективизация сельского хозяйства представляла собой «глубочайший революционный переворот, скачок из старого качественного состояния общества в новое качественное состояние, равнозначный по своим последствиям революционному перевороту в октябре 1917 года», («Краткий курс истории ВКП(б)», стр. 291).

На базе индустриализации и коллективизации страна, под руководством большевистской партии, набирала новые, свежие силы, смело расчищала дорогу и уверенно шла вперёд по пути к социализму, к зажиточной и культурной жизни для всего народа. Социализм победил, он стал уже необходимой потребностью и прочно вошёл в жизнь советского народа.

Партия большевиков явилась вождём и организатором советского народа и в годы величайших испытаний нашей страны. Вспомним июньские дни 1941 года. Многие тогда не представляли себе всей глубины нависшей над Родиной опасности, жили настроениями мирного времени. Нужно было отрешиться от этих настроений, поднять на борьбу с врагом весь народ, перестроить всю нашу работу на новый военный лад. И партия Ленина—Сталина выполнила эту задачу. Сурово и мужественно прозвучал призыв товарища Сталина 3 июля 1941 года. Эта речь вооружила армию и народ уверенностью в победе и указала путь к разгрому врага.

Товарищ Сталин возглавил Красную Армию и как Председатель Государственного Комитета Обороны сконцентрировал в своих руках все рычаги руководства страной. Большевики стали в первые ряды бойцов на фронте и в тылу. Партия предстала в эти годы перед народом как вдохновитель и организатор всенародной борьбы против фашистских захватчиков. Руководство большевистской партии привело к тому, что наш народ стал непобедимым. Советские люди на опыте войны увидели, насколько спасительна и правильна была вся предшествующая политика партии, направленная на индустриализацию и коллективизацию страны. Теперь, после победы над врагом, особенно ясно, что именно эта дальновидная политика большевиков спасла наш народ, сохранила независимость Родины.

* * *

Партия Ленина—Сталина руководит народом при помощи и через посредство массовых организаций трудящихся. Советы, профсоюзы, комсомол, кооперация — массовые организации, обязанные своим возникновением и развитием партии большевиков, они об'единяют в своём составе огромные массы рабочих, крестьян и интеллигенции, приобщают их к социалистическому строительству.

Политическая организованность советского народа не знает себе равной в истории. Но никогда ещё наш народ не был так организован, как сейчас. В 1945 году большевистская партия насчитывала в своих рядах свыше 5.800 тыс. человек, комсомол—8 миллионов, профсоюзы—около 25 миллионов. Десятки миллионов крестьян об'единены в колхозах, миллионы участвуют в работе спортивных и оборонных организаций, культурных, технических и научных обществ.

ВКП(б) вбирает в себя лучшие, наиболее политически зрелые элементы общества, обладает наибольшим опытом и закалкой, представляет собой высшую форму организации рабочего класса. По своему опыту и влиянию партия—единственная организация, которая сосредоточивает в своих руках руководство всей работой и борьбой трудящихся по строительству социализма, по укреплению и защите Родины.

Партия большевиков нацелила все государственные и общественные организации трудящихся в годы мирного строительства на борьбу за построение социализма в нашей стране, направила народ по пути ликвидации эксплоататорских классов и построения нового социалистического общества. В период Великой Отечественной войны она явилась той силой, которая направила всю энергию страны на разгром врага. Руководство партии имеет столь же огромное значение и теперь, когда наша Родина вновь приступила к мирному социалистическому строительству, когда новая сталинская пятилетка открывает перед народом замечательные перспективы дальнейшего роста и расцвета. «Враг помешал нашей мирной, творческой работе. Но мы, — говорил товарищ Молотов 6-го ноября 1945 года, — наверстаем всё, как это нужно, и добьёмся, чтобы наша страна процветала».

* * *

Большевистская партия руководит советским государством и органами правительства в соответствии с волей народа. В советском государстве нет и не может быть пропасти между властью и народными массами. Сам народ под руководством партии большевиков создал органы государственной власти и управляет ими. В глубочайших связях с народом, в единстве с ним советская власть черпает свою непобедимую силу. Наш государственный аппарат близок народу и связан с ним не только через Советы, но и через профсоюзы, комсомол, многочисленные общественные организации. В нашей стране государственный деятель, какой бы пост он ни занимал, чувствует себя слугой народа, обязан служить ему верой и правдой. Именно такие требования пред'являют к нему большевистская партия и товарищ Сталин.

«Избиратели, народ, — говорил товарищ Сталин, выступая на предвыборном собрании в декабре 1937 года, — должны требовать от своих депутатов, чтобы они оставались на высоте своих задач, чтобы они в своей работе не спускались до уровня политических обывателей, чтобы они оставались на посту политических деятелей ленинского типа, чтобы они были такими же ясными и определёнными деятелями, как Ленин, чтобы они были такими же бесстрашными в бою и беспощадными к врагам народа, каким был Ленин, чтобы они были свободны от всякой паники, от всякого подобия паники, когда дело начинает осложняться и на горизонте вырисовывается какая-нибудь опасность, чтобы они были также свободны от всякого подобия паники, как был свободен Ленин, чтобы они были также мудры и неторопливы при решении сложных вопросов, где нужна всесторонняя ориентация и всесторонний учёт всех плюсов и минусов, каким был Ленин, чтобы они были также правдивы и честны, каким был Ленин, чтобы они также любили свой народ, как любил его Ленин».

* * *

Сила большевистской партии заключается в её органической связи с массами. Партия всегда чутко прислушивается к голосу народа, всегда внимательна к его нуждам. Она не только воспитывает народ, но и сама учится у него, постоянно советуется с ним. Товарищ Сталин с исключительной силой и образностью раскрыл эту черту партии в своём выступлении на пленуме ЦК ВКП(б) в 1937 году, рассказав древнегреческий миф о могучем Антее, сыне богини Земли. Антея никто не мог победить, пока он прикасался к земле-матери, родившей его и дававшей ему силу. Так и большевики, говорил товарищ Сталин, сильны тем, что держат связь с народом, который породил, вскормил и воспитал их.

Большевики всегда строго соблюдали ленинско-сталинский принцип взаимоотношений партии с рабочим классом и всей массой трудящихся. Этот принцип они отстояли в борьбе с анархосиндикалистами, отвергавшими роль партии как руководящего начала, отстояли и в борьбе с троцкистами и бухаринцами, пытавшимися навязать партии политику командования, политику голого администрирования в отношении народных масс.

Партия не терпит высокомерного отношения к массам. Она неустанно обогащается опытом народа, черпая силы из живого источника его творческой инициативы. Одним из ярких проявлений веры партии в массы является самокритика. Опираясь на самокритику, партия организует контроль масс над работой советских, хозяйственных и других организаций, укрепляет свои ряды, улучшает деятельность парторганизаций.

Только на почве глубокой связи партии с массами могла сложиться в нашей стране новая социалистическая демократия, которая закреплена Сталинской Конституцией. Союз, блок коммунистов и беспартийных в нынешней, как и в прошлой избирательной кампании, выражает морально-политическое единство народа. Это единство народа покоится на том историческом факте, что в нашей стране построен социализм и нет больше враждебных классов.

Выборы в Верховный Совет в 1937 году явились триумфом партии большевиков: почти 90 миллионов человек — 98,6 проц. всех принимавших участие в голосовании отдали свои голоса кандидатам блока коммунистов и беспартийных. Этот успех об'ясняется тем, что партия осуществляет политику, которая близка и понятна народу. Именно поэтому ещё более сплочённо идёт народ сейчас под знаменем партии Ленина—Сталина. Именно поэтому большевики и сейчас уверены, что новые выборы принесут такой же успех, продемонстрируют необычайное морально-политическое единство советского народа.

Народ добровольно идёт по пути, намеченному партией, видя в ней своего единственного, испытанного руководителя. Политика партии есть научно обоснованная политика, опирающаяся на строгий марксистский анализ обстановки и конкретных условий. Сила этой политики не только в успешном решении встающих задач, а и в том, что в результате воспитательной работы партии сами массы поднимаются до уровня действительного понимания этих задач.

Когда партия большевиков приступила к социалистической индустриализации страны, немало было людей, предсказывавших провал этой политики. Они утверждали, что без внешних займов и технической помощи капиталистических стран советскому государству не справиться с этой задачей. Партия об'яснила народу, что пойдя на известные жертвы, можно создать тяжёлую индустрию внутренними силами страны без кабальных кредитов и займов. Партия сумела убедить народ в правильности этого курса и добилась претворения его в жизнь.

Когда началось массовое движение за коллективизацию крестьянского хозяйства, также нашлись люди, кричавшие, что с колхозами у большевиков ничего не выйдет, что крестьяне не пойдут в колхозы. Партия добилась решения и этой трудной задачи. Она сумела показать на опыте выгодность колхозов, правильность политики коллективизации.

Когда партия большевиков в начале Отечественной войны выступила с призывом—«Наше дело правое. Враг будет разбит, победа будет за нами», то даже в лагере наших союзников за границей многие, не веря в возможность успеха, думали лишь о том, сколько недель может продержаться Красная Армия. Но советский народ, руководимый партией Ленина—Сталина, не только выдержал тяжёлые испытания, а и разгромил гитлеровцев, спас Родину и мировую цивилизацию.

Успешное строительство социализма, победа над гитлеровской Германией ещё выше подняли авторитет большевистской партии в народе, укрепили и расширили её связи, увеличили её ряды. В партию шли и идут те, кто готов беззаветно служить народу, не щадя сил и самой жизни.

* * *

ВКП(б) является политическим воспитателем народа. Партия Ленина—Сталина вела и ведёт в области политического просвещения народа огромную работу. Это обеспечило невиданный под'ём сознательности и активности всех слоёв советского общества. Партия добилась решающих успехов в деле марксистско-ленинского воспитания трудящихся. Многие предрассудки и традиции буржуазного общества бесследно исчезли из сознания народных масс. Научное материалистическое мировоззрение стало мировоззрением широчайших слоёв народа. Великие идеи партии, овладев миллионными массами народа, стали непреоборимой силой, сплотили народ в единую дружную семью и привели к победе.

Партия большевиков воспитала и воспитывает в советском народе верность советскому социалистическому строю, делу коммунизма, воспитывает беззаветную преданность Родине, учит народ быть храбрым, проявлять отвагу в борьбе против врагов Родины. Партия большевиков призывает народ укреплять и развивать советское государство, учит сознательному отношению к выполнению своих обязанностей перед Родиной. Партия культивирует в народе коммунистическое отношение к труду, внедряет идеи охраны и укрепления социалистической собственности — священной и неприкосновенной основы нашего советского строя, источника богатства и могущества страны. Она культивирует отношения взаимопомощи и братского сотрудничества между всеми народами нашей Родины. Партия воспитывает в народе чувство советского патриотизма, готовность итти на любые подвиги ради общего дела. Она в то же время отстаивает дело защиты интересов мира во всём мире, принципы дружбы и сотрудничества между всеми свободолюбивыми народами.

За годы Великой Отечественной войны политический опыт и социалистическая сознательность народных масс СССР поднялись на новую, ещё более высокую, ступень. Выросло чувство национальной гордости советского народа, ясно видящего, какую всемирно-историческую роль сыграла советская страна в борьбе против врагов свободы и демократии. Война ещё более укрепила нерушимую дружбу народов СССР, их морально-политическое единство, сплочённость под знаменем партии Ленина—Сталина. Счастье России в том, заявляла лондонская газета «Ивнинг стандарт», что она дала двух великих людей — Ленина и Сталина. «Сегодня, — пишет эта газета, — Сталин является самым любимым человеком в России, человеком, который внушает благоговение во всём мире».

В Сталине воплощена воля народа, его мудрость, сила и мощь, лучшие народные качества и черты. Советские люди знают, что жизнь товарища Сталина, так же, как и жизнь Ленина, целиком отдана борьбе за народное счастье, что служение народу составляет цель и смысл всей его благородной жизни. «Это наше счастье, — говорил товарищ Молотов,— что в трудные годы войны Красную Армию и советский народ вёл вперёд мудрый и испытанный вождь Советского Союза—великий Сталин». В этих словах выражено то, что думает о товарище Сталине каждый советский человек.

Близость партии Ленина—Сталина к народу, её кровная неразрывная связь с ним, явилась источником побед Советской страны. Сплочённость советского народа под знаменем большевистской партии — залог успешного решения всех великих исторических задач, стоящих перед нашей Родиной.

Об издании Сочинений И. В. Сталина

По постановлению Центрального Комитета Всесоюзной Коммунистической партии (большевиков) выпускается в свет первое издание Сочинений И. В. Сталина.

Настоящее издание содержит произведения, написанные И. В. Сталиным с 1901 года до 1946 г. Всё издание состоит из 16 томов и будет выпущено в свет в течение 1946—1948 годов Государственным издательством политической литературы.

Первые три тома Сочинений выйдут в текущем, 1946 году.

В первый том входят произведения, написанные с 1901 года до апреля 1907 года.

Второй том содержит произведения, написанные с 1907 по 1913 год включительно.

Третий том составляют произведения, относящиеся к периоду подготовки Великой Октябрьской Социалистической революции (март—октябрь 1917 года).

В четвёртом томе (ноябрь 1917 г. — 1920 г.) печатаются произведения, написанные в первые месяцы существования Советской власти и в период иностранной военной интервенции и гражданской войны.

Следующие три тома—пятый, шестой, седьмой—охватывают произведения, относящиеся к периоду перехода советского государства на мирную работу по восстановлению народного хозяйства (1921—1925 годы). Пятый том включает произведения, написанные с 1921 г. до смерти В. И. Ленина (январь 1924 г.). В шестой том входят произведения, относящиеся к 1924 году. Седьмой том содержит произведения, написанные в 1925 году.

Работы И. В. Сталина периода борьбы за социалистическую индустриализацию страны (1926—1929 годы) составляют восьмой, девятый, десятый, одиннадцатый и двенадцатый тома. Восьмой и девятый тома содержат статьи и речи, доклады и выступления за 1926 год, десятый и одиннадцатый тома — за 1927 год, двенадцатый том—за 1928—1929 годы.

Тринадцатый том содержит произведения 1930—1933 годов, посвящённые, главным образом, вопросам коллективизации сельского хозяйства и дальнейшего развития социалистической индустриализации.

Четырнадцатый том охватывает произведения 1934—1940 годов, посвящённые борьбе за завершение построения социализма в СССР, созданию новой Конституции Советского Союза, борьбе за мир в обстановке начала второй мировой войны.

Содержание пятнадцатого тома составляет работа И. В. Сталина «История ВКП(б). Краткий курс», вышедшая отдельным изданием в 1938 году.

Шестнадцатый том содержит произведения периода Великой Отечественной войны Советского Союза: доклады, выступления и приказы И. В. Сталина в дни годовщин Великой Октябрьской Социалистической революции, обращения к народу в связи с разгромом и капитуляцией Германии и Японии и другие документы.

Все произведения в томах располагаются в хронологическом порядке по времени их написания или опубликования. Каждый том снабжён предисловием, краткими примечаниями справочного характера и биографической хроникой.

Сочинения И. В. Сталина печатаются тиражом в 500 тысяч экземпляров.

Тираж издания будет распространяться по индивидуальной подписке. Книготорговое об'единение государственных издательств (Когиз) начинает принимать подписку на Сочинения И. В. Сталина с 1 февраля 1946 года.

Условия подписки: цена каждого тома — 6 рублей. Подписка будет приниматься книжными магазинами государственных издательств.

По мере выхода отдельных томов Сочинений И. В. Сталина, часть тиража поступит в розничную продажу через книжные магазины.

* * *

Выходящий в ближайшее время первый том Сочинений И. В. Сталина содержит произведения, написанные с 1901 года до апреля 1907 года.

В этот период товарищ Сталин в борьбе с различными антимарксистскими и оппортунистическими течениями создаёт ленинско-искровские, большевистские организации в Закавказье и руководит их деятельностью. В своих произведениях он обосновывает и защищает основные принципы марксистско-ленинского учения.

Том открывается двумя статьями, написанными в 1901 году. В передовой статье «От редакции», посвящённой изданию группой грузинских революционных марксистов первой нелегальной грузинской газеты «Брдзола» («Борьба»), раскрывается значение нелегальной печати как орудия в революционной борьбе пролетариата.

В статье «Российская социал-демократическая партия и её ближайшие задачи» показывается несостоятельность утопического социализма, подвергаются критике западно-европейские реформисты - бернштейнианцы и их последователи в России «экономисты» и обосновывается необходимость сильной и тесно сплочённой революционной марксистской партии. В статье намечаются ближайшие задачи партии по руководству политической борьбой пролетариата против царского самодержавия.

В статье «Как понимает социал-демократия национальный вопрос?» (1904 г.) дается теоретическое обоснование и раз'яснение программы марксистской партии по национальному вопросу, разоблачается буржуазный национализм грузинских федералистов — социал-демократов и других националистических групп в Закавказье.

Статья «Класс пролетариев и партия пролетариев» (1905 г.) посвящена защите ленинского учения о партии и в особенности ленинской формулировки первого параграфа устава партии.

В брошюре «Коротко о партийных разногласиях» (1905 г.) в статье «Ответ социал-демократу» и в «Письмах из Кутаиса» защищаются и развиваются основные идеи книги В. И. Ленина «Что делать?» — роль и значение социалистической идеологии в рабочем движении. В этих произведениях даётся всестороннее освещение идеологических основ марксистской партии.

В том входит ряд работ, в которых развиваются вопросы тактики партии в период первой русской революции 1905 года. К ним относятся: статьи «Вооружённое восстание и наша тактика», «Временное революционное правительство и социал-демократия», брошюра «Две схватки» и др.

В том входят статьи «Аграрный вопрос» и «К аграрному вопросу» (1906 г.) и речь на IV Об'единительном с'езде РСДРП «О пересмотре аграрной программы».

Итогам четвёртого Об'единительного с'езда РСДРП посвящена брошюра «Современный момент и Об'единительный с'езд рабочей партии» (1906 г).

В ряде статей: «Классовая борьба», «Фабричное законодательство и пролетарская борьба» (1906 г.) и др. освещается вопрос о роли партии и профсоюзов в классовой борьбе пролетариата.

В том входят также прокламации, написанные И. В. Сталиным от имени закавказских большевистских организаций. В этих прокламациях выдвигаются призывы к революционной борьбе путём вооружённого восстания против самодержавия и остатков крепостничества.

Первый том завершается работой «Анархизм или социализм» (1906—1907 гг.) в которой освещаются теоретические основы марксистской партии—диалектический и исторический материализм, вопросы социалистической революции и диктатуры пролетариата, значение марксистской партии, как политического руководителя рабочего класса.

Подавляющая часть вошедших в первый том произведений была опубликована в грузинской нелегальной и легальной революционной печати. На русском языке большинство этих произведений появляется впервые. Первому тому Сочинений предпослано предисловие автора.

Выход в свет Сочинений И. В. Сталина явится важным событием в идейной жизни нашей партии.

В произведениях товарища Сталина обобщён огромный исторический опыт борьбы большевистской партии за победу социалистической революции и построение социалистического общества в нашей стране, за создание и укрепление советского государства. В трудах товарища Сталина развита и обогащена новым опытом марксистско-ленинская теория.

Сочинения товарища Сталина окажут серьёзную помощь партийным кадрам и советской интеллигенции в изучении истории и теории большевистской партии, в овладении марксистско-ленинской наукой о законах развития общественной жизни и путях строительства коммунистического общества.

ИНСТИТУТ МАРКСА — ЭНГЕЛЬСА — ЛЕНИНА ПРИ ЦК ВКП(б).

В Доме-музее Ленина

КУЙБЫШЕВ, 20 января. (ТАСС). В эти дни многочисленные посетители заполняют Дом-музей Ленина. Здесь на втором этаже небольшого деревянного дома жила в 1889—1893 годах семья Ульяновых. С благоговением останавливаются посетители перед комнатой В. И. Ленина. Всё в том же виде, как было полвека назад, — простая обстановка: кровать, стол, этажерка с книгами.

В других комнатах размещены документы, фотографии, картины, показывающие, как усиленно занимался молодой Ленин, готовясь после исключения из Казанского университета к сдаче экзаменов за университетский курс экстерном и как много работал он над произведениями Маркса и Энгельса. Вот фотографии библиотеки, постоянным читателем которой был Владимир Ильич, окружного суда, где он работал некоторое время помощником присяжного поверенного.

Выставлены фотографии участников первого самарского кружка марксистов. Как известно, рефераты, которые читал В. И. Ленин в этом кружке и других нелегальных кружках революционной молодёжи, ведя бои против народников, легли впоследствии в основу его знаменитой книги «Что такое «друзья народа» и как они воюют против социал-демократов?».

На стенах висят копии документов о полицейском надзоре за Лениным. Полиция следила за ним с первого дня его приезда в Самарскую губернию. Начальник губернского жандармского управления доносил департаменту полиции, что 29 (17) августа 1893 года Владимир Ульянов выбыл в Москву.

Чувства и мысли, с которыми уходят посетители Дома-музея Ленина, запечатлены в книге отзывов. Коротки и выразительны записи бойцов, приходивших сюда перед отправкой на фронт: «Едем на фронт защищать дело Ленина», «Даём клятву уничтожить немецких фашистов», «С именем Ленина, под руководством Сталина победим кровавого врага», «Будем такими, каким был Ленин. Отдадим все силы, чтобы отстоять и продолжить его дело».

За время Отечественной войны в Доме-музее Ленина побывало свыше 600 тысяч человек.

197 возрожденных школ

БРЯНСК, 18 января. (ТАСС). После изгнания немецких захватчиков трудящиеся Брянской области немедленно приступили к восстановлению школьных зданий. Только в 1945 году восстановлено 197 школ. Колхозники области отчислили на школьное строительство 126 тысяч трудодней, 450 пудов хлеба.

Учащиеся и учителя Новосильской школы, Ширятинского района, восстановив свою школу, озеленили школьную усадьбу, посадили декоративные растения, сами изготовили 70 парт и заготовили на весь год топливо.

10 февраля—день выборов в Верховный Совет СССР

Производственный под'ем трудящихся края—яркая демонстрация сплоченности народа вокруг великой партии Ленина—Сталина

☆ ☆ ☆

С каждым днём всё шире развёртывается социалистическое соревнование в честь выборов в Верховный Совет СССР. Рабочие, инженеры и техники трудятся с утроенной энергией, чтобы добиться увеличения выпуска продукции и этим самым скорее залечить раны, нанесённые стране войной. Вчера мы обратились к руководителям некоторых предприятий Барнаула с вопросом: как проходит социалистическое соревнование в честь выборов в Верховный Совет СССР, чем ознаменовано начало нового года на ваших производствах?

Ниже мы публикуем часть полученных сообщений.

Завод мехпрессов

В нынешнем году коллектив Барнаульского завода мехпрессов даст стране несколько прессов новой конструкции. В текущем месяце освоено производство холодновысадочного и обрезного автоматов марок 2-А-6 и 0-А-10. Первая партия машин будет сдана в марте.

В социалистическом соревновании в честь выборов в Верховный Совет СССР прессовщики показывают отличные образцы стахановского труда. В течение двух декад января изготовлено двадцать семь прессов. До конца месяца завод сдаст двенадцать—четырнадцать прессов.

Передовой на заводе механический цех работает точно по графику. Лучшие стахановцы-строгальщики тт. Передири и Червенко ежедневно вырабатывают две нормы. Токарь тов. Жуйков на весьма сложной операции добился выполнения сменного задания на 250 процентов. Комсомольско-молодёжная бригада формовщиков Петра Кончарова готовит достойный подарок матери-Родине. Кроме своей основной работы молодёжь помогает изготовлять детали к сельхозмашинам. Молодые формовщики изо дня в день выполняют сменные задания на 200—250 процентов.

За отличную работу в декабре во Всесоюзном социалистическом соревновании заводов механических прессов барнаульцы заняли второе место и получили премию в 40 тысяч рублей.

Маслозавод

В декабре прошлого года было выпущено 25 тонн высокосортного мыла. В январе текущего года Барнаульский маслозавод даст не менее сорока тонн. Сейчас заводом освоен выпуск соевого масла высоких пищевых качеств. Ежесменный выпуск этой продукции составляет четыре тонны. В январе будет сдано не менее 90 тонн масла. Жмыхи сои при помощи специальных препаратов превращаются в высокосортное сырьё, которое пойдёт на выработку соевой муки для кондитерских изделий. В текущем месяце завод даст кондитерской промышленности 800 тонн сырья.

Соревнование в честь выборов в Верховный Совет СССР приносит замечательные результаты. Стахановка маслобойного цеха А. Е. Панкратова не только добилась значительного перевыполнения нормы, но и сэкономила более полутонны масла за счёт уменьшения выходов.

Мастер Иван Гаврилович Удодов сумел так организовать работу, что все рабочие перевыполняют нормы. А такие бригады, как тт. Екимова и Татарникова добились двойной выработки.

Обувная фабрика

В новом году барнаульские обувщики получили новые модели на изящную мужскую и дамскую обувь. В январе будет изготовлено 600 пар ботинок и туфель новых фасонов. Кроме этого в текущем месяце фабрика даст населению города полторы тысячи пар мужской, полторы тысячи пар дамской обуви и одну тысячу пар детских ботинок.

На стахановской вахте в честь выборов в Верховный Совет СССР обувщики добились больших успехов. Двухдекадная программа января выполнена на 108 процентов. Месячное задание обувщики дали слово выполнить на пять дней раньше срока. Следует отметить, что качество продукции в нынешнем году значительно улучшилось, и сейчас 95 процентов всей продукции сдаётся первым сортом.

Образцы самоотверженного труда показывает молодёжь фабрики. Стахановцы Пётр Градобоев, Вениамин Татауров, Анатолий Ходыкин — впервые будут принимать участие в выборах. К этому радостному дню они готовят достойные подарки Молодые энтузиасты изо дня в день выполняют свои задания на 250—300 процентов.

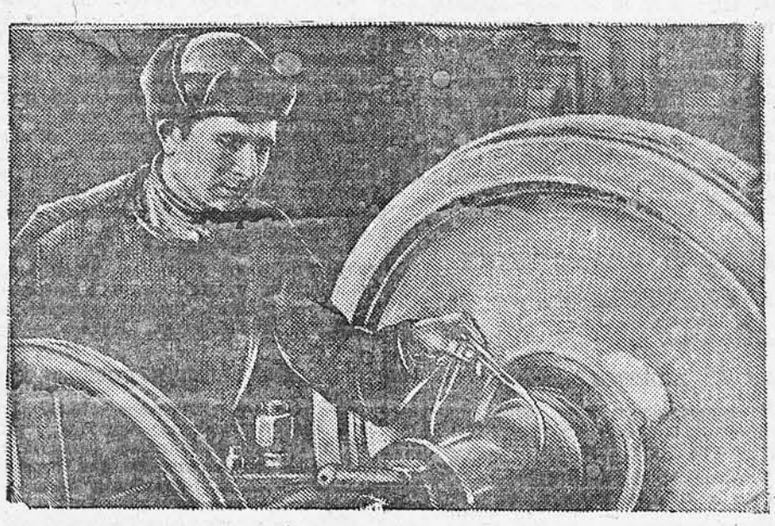

На СНИМКЕ: токарь Барнаульского вагоноремонтного пункта Г. С. ДОЛГОВ, выполняющий ежедневно по две с половиной нормы.

Фото П. Ховрина.

Завод, где директором тов. Громов

С января коллектив предприятия приступил к освоению новой продукции. К переходу на новый вид изделий все приготовились заранее и поэтому период освоения был минимальным. Сейчас уже запущен в производство новый механизм и первые экземпляры показывают, что завод с задачей успешно справился.

Социалистическое соревнование в честь выборов в Верховный Совет СССР здесь развернулось с новой силой. Цеха, где начальниками тт. Ерёмин, Адамов, Шапиро и Рыжик, на предвыборных собраниях обязались добиться первенства по заводу. Из этого видно, что претендентов на первое место было немало. Но первенство одержал слесарно-механический цех, коллектив которого изо дня в день выполняет сменное задание до 205 процентов. За ним идёт цех, где начальником тов. Адамов. Здесь среднецеховой показатель составляет 170 процентов.

Большую работу пришлось проделать коллективу пластмассового цеха, чтобы обеспечить деталями ведущие звенья завода. С этой задачей пластмассовики с честью справились. Сейчас работа идёт ритмично, по графику. Сменное задание выполняется на 150—160 процентов.

Знатные люди завода—маляр тов. Зиф, никелировщица тов. Шпак, сборщики тт. Власова и Лоскутова, слесарь тов. Вафин уже выполнили январское задание.

В своих обязательствах рабочие, инженеры и техники завода записали: «Выполнить досрочно январское задание на пять дней». По тому, как сейчас выполняется ежесменная программа, можно смело сказать, что с 26 января завод начнёт выпускать продукцию сверх плана.

Вагоностроительный завод имени газеты „Правда"

В социалистическом соревновании в честь выборов в Верховный Совет СССР алтайские вагоностроители добились значительных успехов. Уже в ноябре план был полностью выполнен, за что заводу присуждено второе место среди предприятий Наркомата транспортного машиностроения. Вчера здесь получена телеграмма о том, что за отличную работу в декабре заводу присуждено первое место и переходящее красное знамя ВЦСПС и Наркомтрансмаша.

Высокая оценка работы завода вызвала новый под'ём среди вагоностроителей. График сдачи вагонов железным дорогам нашей Родины выполняется точно. Впереди идёт коллектив вагоносборочного цеха. Здесь рабочие участков мастеров тт. Олпатова и Лобойко добились значительного перевыполнения сменных заданий.

Раньше завод ощущал большие перебои из-за отсутствия некоторых деталей. В нынешнем году здесь налажен выпуск рессор, буферных пружин, полускатов со сборными центрами. Инженеры и техники завода приложили немало труда и добились отличных результатов. Упомянутые детали сейчас имеются в нужном количестве.

Швейная фабрика № 7

Закончив досрочно производственную программу 1945 года, коллектив швейников в текущем году добивается новых успехов. Двухдекадная программа января выполнена на 105 процентов. В соревновании между цехами впереди идёт закройный цех (начальник тов. Шуплинцова). Закройщики уже завершают месячное задание и с 24—25 января начнут выдавать продукцию сверх плана.

Новый год ознаменовался на фабрике рекордами, которые установили знатные стахановки Любовь Костырина, Таисья Соломеина и Екатерина Пискунова. Эти искусные швеи добились выполнения нормы на 220—230 процентов. На операциях, на которых работают тт. Костырина, Соломеина и Пискунова, очень трудно опередить точно рассчитанную техническую норму, но эти товарищи внесли свои стахановские поправки в технологический процесс и добились таких рекордных показателей.

В социалистическом соревновании между бригадами фабрики первенство сейчас держат бригады Анны Евлантьевны Пилипенко и Ульяны Кузьминичны Сеченевой. Обе эти бригады оставили далеко позади других претендентов на 1-е место. Среднебригадный показатель достигает 120 процентов.

Сейчас есть все основания предполагать, что январское задание будет выполнено досрочно, и швейники сверх месячного плана дадут продукции не менее, чем на 25—30 тысяч рублей.

ОБЯЗАТЕЛЬСТВА

рабочих, инженеров, техников и служащих Барнаульского меланжевого комбината

В ожесточённых боях с немецко-фашистскими захватчиками и японскими империалистами наш великий народ отстоял свою советскую Родину, свою дорогую отчизну. В тяжёлых испытаниях суровых военных походов, в самоотверженном труде в тылу — советских людей всегда поддерживала и воодушевляла горячая любовь к своей Родине, беззаветная преданность любимому вождю народов товарищу Сталину. Победоносное окончание Великой Отечественной войны поставило перед нашим народом новую задачу — быстрее залечить раны, нанесённые стране войной.

Готовясь к всенародному празднику — выборам в Верховный Совет СССР, коллектив Барнаульского меланжевого комбината широко развернул социалистическое соревнование и готовится встретить день 10-го февраля новыми производственными успехами.

Мы, десятитысячный коллектив рабочих, инженерно-технических работников и служащих Барнаульского меланжевого комбината, собравшись на митинг, посвящённый встрече с нашим кандидатом в депутаты Совета Союза Верховного Совета СССР секретарём Алтайского краевого комитета партии тов. Н. И. Беляевым, обязуемся:

1. К 10 февраля 1946 г. дать сверх плана 35 тысяч метров ткани и 20 тонн пряжи.

План первого квартала перевыполнить, дав сверх плана 50 тонн пряжи и 100 тысяч метров ткани.

2. Поднять производительность труда в первом квартале 1946 года на 5 процентов.

3. Дать в первом квартале 1946 года рационализаторских и изобретательских предложений с экономическим эффектом в 400 тысяч рублей.

4. В первом квартале 1946 года сэкономить не менее 200 тысяч киловатт-часов электроэнергии.

5. За счёт снижения издержек производства и экономного использования материалов снизить себестоимость продукции в первом квартале, дав экономии 700 тысяч рублей.

6. План первого квартала по выпуску изделий ширпотреба закончить досрочно к 20 марта.

7. Квартальный план по изготовлению запасных частей к тракторам и сельхозмашинам выполнить к 25 марта.

Беря на себя эти обязательства, мы обращаемся ко всем рабочим, инженерно-техническим работникам и служащим промышленности и транспорта Алтайского края с призывом ещё шире развернуть социалистическое соревнование за достойную встречу дня выборов в Верховный Совет СССР.

Встретим же всенародный праздник — день выборов—новыми производственными победами во славу великого дела Ленина—Сталина!

А. СПОРЫШЕВ, директор меланжевого комбината,

С. КОМКОВ, главный инженер комбината,
А. ВАСИЛЬЕВА, секретарь парткома,
Л. КЛИМЕНТЬЕВА, председатель ФЗК,
Стахановцы: **Н. БОЛЬШАНИНА, У. КУДАШЕВА, А. ЧАРИКОВА, Н. КУРИНКОВА.**

☆ ☆

Растет политическая и трудовая активность

ЛОКОТЬ. (По телефону). Избирательная кампания по выборам в Верховный Совет СССР вступила в решающий период. Доверенные лица, избранные окружными предвыборными совещаниями для агитации за кандидатов блока коммунистов и беспартийных, повсеместно ведут работу. Проведены предвыборные собрания, на которых избиратели ознакомлены с биографиями кандидатов товарищей Степана Акоповича Акопова и Владимира Николаевича Курдюмова.

Заведующие агитпунктами, пропагандисты и агитаторы ведут агитационную работу под непосредственным руководством доверенных. Агитация за кандидатов непобедимого блока коммунистов и беспартийных с каждым днём принимает все более широкий размах. Наряду с массовыми собраниями на избирательных участках доверенные устраивают групповые и индивидуальные беседы на квартирах избирателей. Много заботы доверенные проявляют о том, чтобы на избирательных участках ежедневно днём и вечером проводилась массово-политическая работа. По их инициативе организуются беседы, доклады, лекции, вечера самодеятельности.

Неот'емлемой частью всей многообразной работы по подготовке к выборам в Верховный Совет СССР является выполнение и перевыполнение производственных заданий колхозами, МТС и совхозами по подготовке к весне. Каждый день деревенских будней наполнен напряжённой работой. Доверенные лица всю свою агитационную работу увязывают с практическими задачами дня.

Соревнование в честь выборов ширится с каждым днём. Организованно и дружно колхозники проводят снегозадержание. В кузницах ремонтируется сельскохозяйственный инвентарь. В колхозных амбарах сортируются и очищаются семена. Колхозы, МТС и совхозы, готовясь к выборам, добились серьёзных успехов на важнейших участках подготовки к весне.

Колхозники сельхозартели «Советский путь» (председатель тов. Коробейников) уже полностью подготовили семена на всю площадь сева. Задержан снег на 800 гектарах. Отремонтированы и приведены в боевую готовность плуги, сеялки, бороны, конская упряжь. Сейчас колхозники собирают местные удобрения и вывозят их на участки.

Хорошо работают члены сельхозартели «7-й с'езд Советов». Соревнуясь за достойную встречу всенародного праздника трудящихся — дня выборов в Верховный Совет СССР—колхозники с честью выполнили взятые на себя социалистические обязательства. Они полностью готовы к нынешней весне. Семена у них не только отсортированы, но и проверены на всхожесть. Приведён в порядок сельскохозяйственный инвентарь. Значительно перевыполнены планы по снегозадержанию и вывозке на поля местных удобрений.

Растёт производительность труда на ремонте тракторов и сельхозмашин. Коллективы машинно-тракторных станций, соревнуясь за быстрый и высококачественный ремонт, добились немалых успехов. МТС «Гигант» выпустила из ремонта семь тракторов и шесть находятся в заделке. 10 февраля будут полностью готовы двадцать тракторов.

Ко дню выборов ремонтники Локтевской МТС отремонтируют 16 тракторов. Стахановцы этой машинно-тракторной станции стараются работать как можно лучше, чтобы достойно отметить день 10 февраля. Токарь тов. Ланковый ежедневно даёт две с половиной — три нормы. По нему равняются и другие токари мастерской. Слесарь тов. Гребёнкин, работая на заливке подшипников и комплектовке поршневой группы, выполняет задание на 250—300 процентов.

Кандидат и избиратели

ОЙРОТ-ТУРА. (По телефону от нашего соб. корр.). Первая встреча кандидата в депутаты Верховного Совета Софьи Николаевны Шабураковой была с избирателями села Паспаул, Чойского аймака. Кандидат и избиратели—давнишние знакомые. Здесь сегодня ожидали Софью Николаевну как самого дорогого гостя. Её появление взбудоражило село. Завидев сани, ребята бежали домой сообщить родным:

— Приехала... Софья Николаевна приехала.

Девять лет назад с волнением приехала она в это село учить детей. Здесь развернулись дарования и талант молодой учительницы. Все знания, кипучая энергия её были отданы любимому делу. Она садится верхом на коня и об'езжает посёлки, заимки, стоянки пастухов, добивается, чтобы все дети посещали школу. Она заботится о том, чтобы дети не только учились, но и хорошо жили. При её активном участии были созданы образцовые интернаты. В них ребята чувствовали себя, как дома.

Софья Николаевна кропотливо и настойчиво овладевает педагогическим мастерством, изучает наследство великих русских педагогов Ушинского, Макаренко. Она тщательно готовится к урокам. Главное, что помогало Софье Николаевне достигнуть успехов в работе—это знание индивидуальных особенностей ребёнка, умелый подход к каждому. Она была народной учительницей в полном смысле этого слова. Нет в селе дома, в котором бы Софья Николаевна ни побывала несколько раз или по делам школы, или по работе сельсовета. Обладая незаурядными способностями организатора, Софья Николаевна была первой общественницей на селе. Она создаёт кружки самодеятельности, помогает ликвидировать малограмотность среди населения.

Правительство высоко оценило её труд. В 1939 году учительницу Софью Николаевну Шабуракову, имеющую к тому времени всего трёхгодичный стаж работы, наградили орденом Трудового Красного Знамени.

В начале войны способную учительницу, знающую хорошо ойротский и русский языки, выдвигают на работу в областной методический кабинет. Обстановка не совсем обычная. Софье Николаевне приходится работать не с ребятами, а с учителями, приходится проезжать 600 — 700 километров, чтобы добраться до какой-нибудь школы в Улаганском или Кош-Агачском аймаке. Комсомолку не пугают трудности. Она настойчива, упорна. Она не уедет из школы, пока не убедится в том, что она всё сделала для улучшения преподавания, и что посещение её принесёт пользу.

Самоотверженной работой она снискала себе любовь и уважение детей и родителей. Верная дочь алтайского народа, отдающая для его процветания все силы и знания, Софья Николаевна Шабуракова заслуженно пользуется авторитетом у трудящихся Ойротии. Вот почему избиратели Чойского избирательного округа по выборам в Совет Национальностей единодушно выдвинули Софью Николаевну своим кандидатом в депутаты.

В той самой школе, где Софья Николаевна честно трудилась четыре года, задолго до назначенного срока собралось больше 150 избирателей села Паспаул—колхозники, рабочие промартели и промкомбината, заготскот, избиратели дома инвалидов. Сюда приехали из аймачного центра бывшие ученики Софьи Николаевны, ныне служащие учреждений, рабочие предприятий, хотя хорошо знали, что она обязательно будет и у них.

Это была тёплая, задушевная встреча. Когда секретарь сельской партийной организации, он же председатель участковой избирательной комиссии Владимир Егорович Нагих об'явил собрание, посвящённое встрече с кандидатом, открытым и спросил, кто желает высказаться, желающих оказалось столько, что удовлетворить просьбу всех было невозможно. Решили дать высказаться по одному, самое большее по два человека от каждого коллектива. Первому предоставили слово от коллектива дома инвалидов Вдовину Илистару Ильичу.

— Несколько дней осталось до выборов. Все мы ждём 10 февраля — день всенародного голосования, когда мы придём к урнам и отдадим свои голоса за кандидатов блока коммунистов и беспартийных, за нашу всеми уважаемую Софью Николаевну Шабуракову, за секретаря обкома ВКП(б) Ивана Петровича Печенова, за бесстрашного полководца Владимира Николаевича Курдюмова. Мы придём к урнам с мыслью о Сталине, о партии, которая сумела воспитать тысячи талантливых государственных деятелей, какими являются наши кандидаты.

Волнующую речь произнесла рядовая работница Александра Хмелёва, бывшая ученица Софьи Николаевны.

— День 10 февраля для меня будет самым счастливым в жизни, — сказала она. — Я впервые приму участие в голосовании. Я горжусь и радуюсь тем, что первый свой голос отдам за мою любимую учительницу Софью Николаевну Шабуракову. Как я благодарна ей за то, что она нисколько не жалела сил, чтобы мы были грамотными. Я призываю всех отдать за неё свои голоса.

От коллектива работников промкомбината говорит Роман Юпояков.

— Софью Николаевну в нашем селе знают не только, как прекрасную учительницу, но и как чуткого, заботливого товарища. Мы надеемся, что наша избранница Софья Николаевна оправдает наше доверие и будет верным слугой народа.

Выступающие товарищи — фронтовичка Майдурова Мария, инвалид труда Шлейкин Иван Петрович, директор школы Кампилина Мария Ивановна и другие говорили о Софье Николаевне, как о достойном кандидате, верной и славной дочери алтайского народа и призывали отдать за неё свои голоса.

Затем выступила Софья Николаевна Шабуракова.

— Разрешите принести вам глубокую благодарность за то огромное доверие, которое оказываете мне, воспитаннице партии и комсомола, выдвинув меня кандидатом в депутаты Верховного Совета СССР. Нет больше чести, как служить своему народу. Ваше доверие я постараюсь оправдать верным служением Родине.

А. ШАШКИН.

Концерты на избирательных участках

Каждое воскресенье учащиеся Барнаульской музыкальной школы имени Глазунова дают концерты на избирательных участках.

Интересный концерт был дан на избирательном участке № 29. Большим успехом у зрителей пользовались пианистки Люся Герешкова и Люся Мисюль. Прекрасно исполнили произведения Даргомыжского и Глинки Лида Бадашова и Гоша Пимкин.

Сейчас учащиеся школы готовят новую программу для выступлений на избирательных участках.

☆

Годовой план выполнен

С удвоенной и утроенной энергией трудятся в эти дни ремонтники Бочкаревской МТС, Марушинского района. Отвечая делом на призыв новоегорьевцев, они дружно и организованно начали ремонт тракторов. Напряжённый и упорный труд оправдал себя. Включившись в социалистическое соревнование в честь выборов в Верховный Совет СССР, коллектив рабочих этой МТС на двадцать дней раньше срока, взятого по обязательству, закончил годовой план ремонта тракторов с высоким качеством. Всего отремонтировано 45 машин.

Сейчас директор МТС тов. Афонин и механик тов. Кравченко мобилизуют рабочих на быстрейшее завершение ремонта прицепного инвентаря. Часть плугов, сеялок и культиваторов уже приведена в порядок.

Соревнование в колхозной деревне

В связи с подготовкой к выборам в Верховный Совет СССР среди трудящихся Курьинского района широко развернулось социалистическое соревнование в честь выборов.

Рабочие, трактористы, механики, комбайнеры и колхозники на своих собраниях и митингах берут на себя социалистические обязательства.

Колхозники обещают ко дню выборов закончить все подготовительные работы к весне—ремонт всего сельскохозяйственного инвентаря, очистку и проверку семян на всхожесть. Чтобы вырастить в 1946 году высокий урожай всех культур, они решили собрать по всем колхозам района не менее 1.300 тонн местных удобрений, задержать снег на площади 11.400 гектаров.

Работники животноводства поставили своей задачей провести хорошую зимовку скота и сохранить весь молодняк, не допустив ни одного случая падежа, а также добиться высокой продуктивности скота: от каждой фуражной коровы получить надой молока не менее 2.000 литров.

Трактористы, комбайнеры, механики борются за то, чтобы не позднее 10 февраля полностью и высококачественно выполнить годовой план ремонта тракторов и прицепного инвентаря. За счёт наилучшей организации труда и повышения производительности на ремонте, внедрения в производство рационализаторских предложений снизить себестоимость ремонта тракторного парка на 10 процентов.

Соревнование на предприятиях, в МТС, МТМ и колхозах района в связи с приближением 10 февраля ширится и охватывает всё большие и большие слои трудящихся, которые в едином патриотическом порыве стремятся выполнить с честью свои обязательства.

В ленинские дни

ЧЕСНОКОВКА. (По телефону). На всех агитпунктах по выборам в Верховный Совет СССР в ленинские дни прошли собрания избирателей, посвящённые памяти Ленина.

В агитпункте при избирательном участке № 1 состоялось собрание женщин-домохозяек. При входе в агитпункт внимание избирателей обращает на себя большой лозунг: «Да здравствует непобедимое знамя Ленина—Сталина!». По бокам лозунга помещены портреты великих вождей пролетариата В. И. Ленина и И. В. Сталина. Стены агитпункта украшены репродукциями с картин из жизни Владимира Ильича.

Тов. В. Костюк прочитал доклад на тему: «22 года без Ленина, под водительством Сталина — по ленинскому пути».

— Нынешнюю годовщину смерти В. И. Ленина,—сказал тов. В. Костюк,— мы отмечаем в обстановке величайшего торжества ленинско-сталинских идей. Идеи Ленина—Сталина прошли испытания Великой Отечественной войны. Под знаменем Ленина, под водительством Сталина советский народ разгромил мощных, до зубов вооружённых врагов, одержал победу над немецким фашизмом и японским империализмом.

Сейчас вся наша страна готовится к выборам в Верховный Совет СССР. На многочисленных собраниях тысячи выступающих от имени миллионов избирателей выражают своё горячее желание отдать голоса за кандидатов сталинского блока коммунистов и беспартийных. Выборы будут новой победой советского строя, новым торжеством дела Ленина—Сталина.

Многолюдное собрание избирателей состоялось также на агитпункте № 6 при Алтайском вагоностроительном заводе имени газеты «Правда». Здесь с докладом «Жизнь и деятельность Владимира Ильича Ленина» выступил товарищ Слайковский.

Тов. Слайковский подробно остановился на совместной работе В. И. Ленина и И. В. Сталина. Много внимания он уделил великой дружбе двух гениев революции—Ленина и Сталина.

— После смерти Ленина, — сказал в заключение докладчик, — великий Сталин дал клятву продолжать бессмертное дело Ленина. Эта клятва твёрдо выполняется товарищем Сталиным, коммунистической партией и всем советским народом. Под знаменем Ленина, под водительством Сталина—советский народ добился величайших побед и сейчас с огромным политическим и трудовым под'ёмом готовится к выборам в Верховный Совет СССР.

После доклада члены коллектива художественной самодеятельности завода выступили с чтением стихов и рассказов о Ленине.

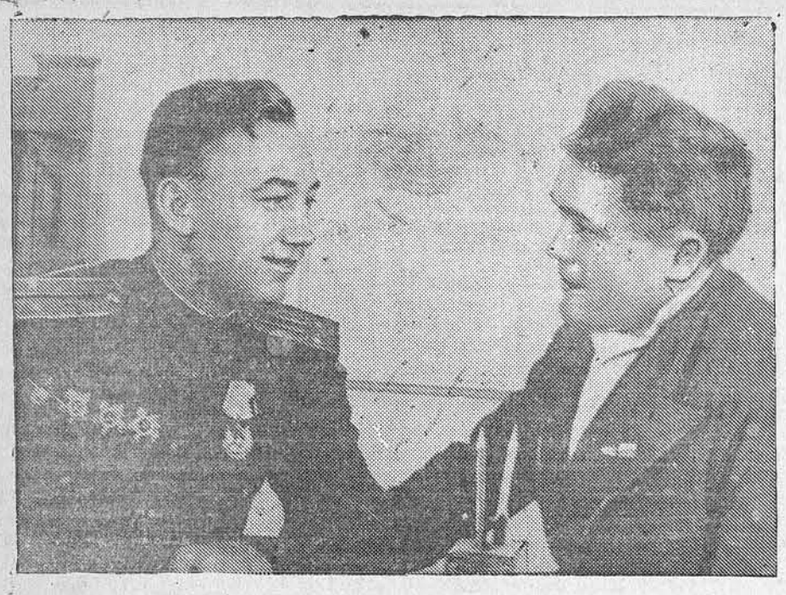

Лейтенант Я. Поликарпов, герой многих танковых боёв в годы Великой Отечественной войны, побывал в отпуску в родном колхозе имени Молотова, Шипуновского района.

НА СНИМКЕ: Яков ПОЛИКАРПОВ (слева) и директор школы А. КРАСНОПЕРОВ (справа) во время беседы.

Встреча в родной школе

Лейтенанта-танкиста Якова Поликарпова первым встретил в родной школе директор Андрей Петрович Красноперов, который преподавал историю, когда Яков учился. Пришли пионервожатые Евкина Надежда и Вихристюк Шура. Они учились в одно время с Яковом, но только в младших классах.

С урока вошла в учительскую Поликарпова Мария Пантелеевна, родственница Якова, тоже когда-то окончившая эту школу, потом получившая высшее педагогическое образование и ныне работающая в родной школе историком.

Пригласили учащихся. Кавалер пяти орденов, герой многих боёв, Яков Поликарпов рассказал о своей фронтовой жизни.

...Начал воевать Яков Поликарпов 19-летним юношей, рядовым бойцом, на рассвете 22 июня 1941 года. Он хорошо помнит, как они отбили первую атаку немецкой пехоты, как он лежал на левом фланге своего отделения.

Четыре года не выходил из полымя войны Яков Поликарпов, молодой колхозник сельхозартели имени Молотова, Шипуновского района. Ходил он пехотинцем на трудных дорогах войны, бил немчуру из станкового пулемёта, из миномёта. Был и командиром орудия на бронепоезде «Илья Муромец», успел стать затем и танкистом...

Младшим лейтенантом окончил Яков Поликарпов танковое училище. Вместе с другими танками ворвался его танк на рассвете в румынский город Роман. Пехота закрепила победу танкистов. Орден Красной Звезды украсил грудь молодого офицера-танкиста за эту победу.

...Вскоре танковый полк, в котором и поныне служит Яков Поликарпов, был придан Н-скому казачьему соединению. Казаки шли по Венгрии. Тяжёл был один из боёв под Мешкольцами. Он длился суток трое кряду с незначительными паузами. Угорели от пороховых газов радист Андрей Калугин и заряжающий Пётр Александров. Яков сам беспрерывно нюхал нашатырный спирт, то и дело подносил вату, намоченную им, к лицу боевых друзей.

— Крепитесь, ребята!..

Казаки и танкисты выиграли этот бой. Они настолько стремительно продвинулись вперед, что на одной из станций захватили пассажирский поезд. В поезде были и военные—немецкие офицеры.

— Слезайте, господа офицеры, приехали!—шутили донцы. — Последняя остановка!

За доблесть и отвагу, проявленные в этом рейде, Яков Поликарпов получил орден Отечественной войны I степени.

Потом он получил ещё два ордена Отечественной войны I степени. Оба за героизм в боях при взятии Будапешта. Тогда в одном из боёв немцами был подожжён его танк. Яков Поликарпов сумел спасти весь свой экипаж, несмотря на то, что немецкая погоня (видимо, советских танкистов хотели взять живьём) «наступала на пятки»... На себе Яков вынес тяжело раненого водителя Бориса Красильникова.

За рейд по Австрийским Альпам отважный танкист получил орден Красного Знамени.

Немцы в ужасе застывали на месте, увидев советский танк Т-34 на вершине Альп. Это им казалось сверх'естественным...

— Гвардейский танк везде пройдет! — отвечал потом на расспросы товарищей Яков Поликарпов.

* * *

Учителя и учащиеся родной школы слушают героя, затаив дыхание. Радостно бьется сердце у отважного танкиста. Приятно встретиться с родными людьми, рассказать, пусть, может быть, не совсем складно, но простую правду, о великой борьбе русского человека за своё отечество, за социализм, за родной колхоз, в котором родился и вырос.

М. СЕМЕНОВ.

Колхоз имени Молотова, Шипуновского района.

Киножурнал, посвященный выборам в Верховный Совет СССР

Новосибирская студия кинохроники производит в нашем крае кинос'ёмки, посвящённые выборам в Верховный Совет СССР. С'ёмки для журнала ведёт группа под руководством кинооператора Хмелёва.

15 января с'ёмки производились на Барнаульском избирательном участке № 5. Был заснят момент осмотра кабин, проверка избирательных списков и беседа агитатора тов. Соколовой с избирателем — домашней хозяйкой Ксенией Кузьминичной Щербининой.

После с'ёмок в Барнауле киногруппа выезжает в город Рубцовск на Алтайский тракторный завод. Там будет заснят кандидат в депутаты Верховного Совета СССР директор Алтайского тракторного завода Пётр Павлович Парфёнов.

К 25 января кинос'ёмки будут закончены. В ближайшее время журнал, посвящённый выборам, будет демонстрироваться на экранах кинотеатров Сибири.

ТРУД СЛЕПЫХ

Самоотверженно трудились слепые в дни Великой Отечественной войны и сейчас, в мирное время, показывают подлинные образцы труда. Трикотажники артели имени Котовского в Барнауле тт. Трутнев и Черепанова систематически выполняют производственные задания на 150—200 процентов. Тов. Перунова, работница этой фабрики, на вязке шалей выполняет нормы на 150—180 процентов. Пимокаты Рубцовска тов. Яровой и Пчёлкин выполняют нормы на 120—200 процентов. Тов. Федосеева работает в данное время директором учебно-производственной мастерской в Рубцовске. В Бийске в системе коопинсоюза работает тов. Тепловодский председателем артели имени Фурманова.

Государство отпускает много средств для повышения культурно-политического уровня слепых. Открываются красные уголки, клубы. В Барнауле имеется городской клуб слепых, где проводится политико-воспитательная и культурно-массовая работа среди членов общества. В клубе в 1945 г. прочитано 20 лекций и бесед на политические и естественно-научные темы. При клубе работают кружки: хоровой, литературный. Организованы занятия по изучению «Краткого курса истории ВКП(б)», книги товарища Сталина «О Великой Отечественной войне Советского Союза».

Слепые принимают активное участие в подготовке к знаменательному дню — 10 февраля 1946 года.

Н. МАМОНОВ.

Подготовка к смотру художественной самодеятельности

Кружки художественной самодеятельности Алтайского тракторного завода усиленно готовятся к городскому смотру самодеятельности. Драматический кружок готовит одноактные комедии и водевили: «Большое счастье», «Дежурный администратор», «Начнём сначала». Члены вокального кружка разучивают произведения классиков и советских композиторов. На-днях здесь организован джаз-оркестр, для которого из Москвы привезены новые музыкальные инструменты.

Лучшие коллективы и исполнители, занявшие первые места на общегородском смотре, будут направлены в Барнаул для участия в краевом смотре художественной самодеятельности.

Охотник Осинцев добыл 52 лисицы

КАМЕНЬ. (**По телефону от нашего соб. корр.**). Рабочий Каменской районной конторы заготживсырьё Иван Елизарович Осинцев прослыл знатным звероловом. Он много лет промышляет пушного и хищного зверя. Летом с ним неразлучна централка, зимой—лыжи, капкан и сети. Уже в нынешнем году Иван Елизарович Осинцев добыл 52 лисицы и 4 волка.

Гимнастическая секция

Студенты Алтайского машиностроительного института регулярно занимаются гимнастикой. Здесь организована большая гимнастическая секция. Лучшие гимнасты института Головня и Терёхина являлись участниками сибирской спартакиады. Сейчас физкультурники ведут активную подготовку к гимнастическим соревнованиям института.

Утреннее заседание Генеральной Ассамблеи

ЛОНДОН, 19 января. (ТАСС). Выступая на утреннем заседании Генеральной Ассамблеи 19 января, ливанский министр иностранных дел Хамид Франжье в короткой, но энергичной речи призвал к отводу иностранных войск с ливанской территории. «Мы, — сказал Франжье, — намерены поддерживать дружбу и искреннее сотрудничество со всеми странами, входящими в состав этой Ассамблеи. Мы намерены развивать нашу национальную жизнь, наше экономическое благосостояние и обеспечивать свою безопасность, внося вклад в дело международной безопасности в соответствии с условиями устава.

Ассамблея поймёт, что реализация законного идеала не может быть осуществлена до тех пор, пока на нашей территории находятся иностранные войска. Отвод этих войск теперь, когда война закончилась, был бы последним шагом в сторону разрешения того, что именовалось проблемой Леванта.

Все наши усилия и все усилия наших сирийских друзей направлены к этой цели, выполнение которой мы считаем основным условием развития нашей национальной жизни».

Заместитель министра иностранных дел Эфиопии Ато Аклилу Абте Волде заявил, что сейчас не время задавать вопрос, является ли устав совершенным или нет. «Главная ответственность за успешную деятельность организации лежит на пяти великих державах. Этим державам предоставлены многие широкие полномочия, быть может более широкие, чем полномочия, когда-либо дававшиеся одними нациями другим нациям. Тем не менее, я совершенно убеждён в том, что великие державы будут использовать своё влияние надлежащим образом».

Требование ливанским делегатом отвода иностранных войск было энергично поддержано премьер-министром Сирии Фарис Эльхури.

Он заявил: «Неожиданно возник серьёзный вопрос в связи с заключением соглашения между двумя великими державами. Две малые державы, заинтересованные в этом вопросе, не были привлечены к обсуждению. Две великие державы, повидимому, взяли на себя роль опекунов и, кажется, хотят сохранить вооружённые силы в Сирии и Ливане до тех пор, пока не будет организована коллективная безопасность. Мы не можем понять, каким образом это согласуется с принципами безопасности, изложенными в уставе. Отнюдь не обеспечивая безопасности, наличие вооружённых сил на территории Сирии и Ливана представляет собой серьёзную угрозу безопасности. Если безопасность будет поставлена под угрозу, то долгом и обязанностью сирийского правительства будет поднять этот вопрос и вынести его на рассмотрение Об'единённых наций».

На утреннем заседании выступили также французский министр иностранных дел Бидо и делегат Кубы Гильермо де Бланк.

Выступлениями на утреннем заседании Генеральной Ассамблеи 19 января закончились прения по отчёту Подготовительной комиссии.

Судебный процесс по делу о злодеяниях немецко-фашистских захватчиков в Белорусской ССР

Вечернее заседание 18 января

МИНСК, 19 января. (ТАСС). На вечернем заседании 18 января первым допрашивается свидетель А. П. Лысухо, работающий регентом хора посёлка Альбертин.

* — Однажды в Альбертин прибыл карательный отряд гестапо, — показывает свидетель, — начались аресты. Немцы арестовали и нашего ксендза, о судьбе которого до сих пор ничего неизвестно. При отступлении гитлеровцы сожгли монастырь, бумажную фабрику и все большие каменные здания.

После окончания допроса свидетелей по делу Кох председатель Трибунала удовлетворяет просьбу Кох, который решил дополнить свои показания. Он признаёт, что, находясь на территории СССР, «добивался быстрого получения состояния». Немецкое командование предоставило ему вблизи города Орла имение Некраши, он имел своих рабов, лошадей и чувствовал себя «господином».

Председательствующий: Во имя получения «состояния» вы встали на путь убийств, угона в рабство советских граждан?

Кох: Да, я уже об этом сказал (шум в зале).

Далее Трибунал переходит к допросу служащего жандармерии **Митмана**, неоднократно участвовавшего в расстрелах мирных советских граждан.

Подтвердив свои показания, данные на предварительном следствии, Митман пытается вместе с тем изобразить себя рядовым исполнителем «приказов начальства», говорит о том, что к службе в жандармерии у него «никакого интереса не было». Однако в ходе судебного следствия устанавливается, что Митман проявлял исключительное рвение, что его расправы над мирными советскими людьми отличались особой жестокостью. 28 сентября 1941 года команда, в которой служил Митман, расстреляла в деревне Марьина Горка 1200 советских граждан. Митман лично расстрелял несколько человек. На вопрос прокурора, участвовал ли подсудимый в расстреле 100 душевнобольных Минска и 1300 человек на станции Койданово, Митман отвечает утвердительно.

Прокурор: Много было детей, стариков и старух среди расстрелянных 1300 человек на станции Койданово?

Митман: Да, было очень много, но в цифрах я не могу выразить, не знаю.

Далее выясняется, что Митман со своей командой жандармов повесил 8 советских граждан, заподозренных в связи с партизанами. За это злодеяние Митман получил повышение в чине. Митман подтверждает своё личное участие во многих расправах над мирным населением, о которых не говорил на предварительном следствии. По дороге в деревню Вишнёвка он расстрелял встретившегося ему 12-летнего подростка. В совхозе Вишнёвка он расстрелял 7 человек, в том числе 2 женщин и 2 детей.

Военный Трибунал переходит к допросу свидетелей по делу Митман.

Первой даёт показания главный врач психиатрической больницы в Новинках Н. Н. Акимова.

— 5 ноября 1941 года,—говорит она,—к больнице под'ехало несколько автомашин с жандармами и полицейскими. Они приказали поместить 200 больных в баню при больнице. Когда двери были закрыты, жандармы соединили генераторы автомашин через шланги с помещением бани и включили моторы. Баня быстро заполнилась газом и больные погибли. 100 душевнобольных были расстреляны.

Свидетельница Акимова безошибочно указывает на подсудимого Митмана, сидящего на скамье подсудимых 4-ым справа в первом ряду, как на одного из организаторов этого чудовищного злодеяния.

Неизгладимое впечатление на присутствующих в зале произвёл рассказ свидетельницы О. И. Андросик, жительницы местечка Марьина Горка, Пуховичского района, Минской области. В это местечко немцы ворвались 1 июля 1941 года и сразу же начали кровавую расправу над советскими гражданами. Первыми жертвами фашистского террора были евреи. Гитлеровцы подвергли насилиям, а потом расстреляли поголовно всех жителей местечка, в том числе сына и всех родственников свидетельницы.

События в Палестине

ЛОНДОН, 21 января. (ТАСС). Вчера лондонское радио сообщило, что вечером 19 января в Иерусалиме произошло несколько взрывов. По всей стране прекратились радиопередачи. В центре Иерусалима в течение двух минут была слышна орудийная стрельба.

В более позднем сообщении лондонское радио передало, что в центре города 19 января происходили столкновения с вооружёнными евреями. Группа евреев атаковала электростанцию. Взрывом бомбы повреждена часть стены главной тюрьмы. Во время стычек был убит один еврей и четыре ранено. Убиты один английский офицер и офицер полиции. Один офицер полиции ранен.

ЛОНДОН, 21 января. (ТАСС). Лондонское радио передаёт, что вчера в Иерусалим прибыли военные подкрепления, которые заняли основные позиции в городе. Иерусалимская радиостанция, которая вечером 14 января была выведена из строя, вчера передала официальный отчёт о событиях.

Отставка де Голля

ПАРИЖ, 21 января. (ТАСС). Де Голль направил вчера вечером председателю Учредительного собрания Гуэну письмо, в котором сообщает о своём желании выйти в отставку. По имеющимся сведениям, на вчерашнем заседании Совета министров генерал де Голль не поставил никаких условий, при которых он мог бы остаться на своём посту. Он только сообщил собравшимся 13 министрам о своём намерении выйти в отставку. В политических кругах заявляют, что исход правительственного кризиса зависит теперь от позиции социалистов: если они не откажутся от соглашения с коммунистами, то кризис может быть быстро разрешён путём образования социалистско-коммунистического кабинета.

Вчера вечером руководящие органы трёх основных партий собрались для обсуждения создавшегося положения.

ПАРИЖ, 21 января. (ТАСС). Вручая председателю Учредительного собрания Гуэну письмо генерала де Голля о его желании выйти в отставку, начальник кабинета де Голля Гастон Палевский заявил, что генерал де Голль «не просто подаёт в отставку, а желает отойти от политической жизни». Палевский добавил, что решение генерала де Голля является окончательным. 22 января вечером соберётся Учредительное собрание для принятия решения относительно кандидатуры нового председателя Совета министров. Предполагается, что в первом туре прений каждая партия предложит своего кандидата. Затем после перерыва заседания, в течение которого парламентские группы придут к окончательному соглашению, во втором туре прений основные партии сойдутся на одной кандидатуре.

Египетская печать о выводе английских войск из Египта

КАИР, 17 января. (ТАСС). За последнее время египетская печать оживлённо обсуждает вопрос о пересмотре англо-египетского договора, а также требования египетских национальных кругов относительно полной и незамедлительной эвакуации английских войск из Египта.

Заявление дипломатического обозревателя агентства Рейтер о том, что в данный момент Англия не имеет времени рассмотреть национальные требования египтян, вызвало удивление и недовольство в местных кругах.

Египетский журнал «Аль Вади», комментируя это заявление, пишет: «Ради Англии мы принесли столько жертв и перенесли столько страданий. Но она отвечает нам лишь неблагодарностью... Англия, — продолжает журнал, — должна признать, что жители долины Нила имеют право на независимость. Это не может быть осуждено никем, за исключением тех лиц, которые заинтересованы в господстве и обладании «жизненным пространством». Утверждение английским обозревателем того, что требования египтян об эвакуации английских войск из Египта являются несвоевременными, означает, по мнению журнала, что «Англия решила остаться в долине Нила».

Комментируя отношение общественного мнения других стран к вопросу о национальных требованиях Египта, газета «Вафд аль Мысри» пишет: «Как бы там ни было, мы можем серьезным образом требовать возвращения наших узурпированных прав».

Подрывная деятельность шведских гитлеровцев

СТОКГОЛЬМ, 20 января. (ТАСС). Газета «Экспрессен» опубликовала статью под заголовком «Шведские нацисты создали «Железную гвардию» для перевозки квислинговцев из Норвегии в Аргентину». Автор статьи пишет:

«Уже до капитуляции Германии шведские нацисты получили инструкции о том, что известные нацистские деятели немедленно должны перейти на подпольную работу. Руководить этой работой было поручено некоторым членам нацистской организации «Свенск социалистик самлинг» («Шведское социалистическое единение») в Стокгольме. Они должны были согласно приказу создать в Швеции так называемую «Железную гвардию».

В этой связи стоит обратить внимание на то, что «Свенск социалистик самлинг» после войны открыто проводит свою деятельность и находится в хорошем финансовом положении. Его пропаганда стала намного шире. По почте распространяется большое количество бесплатных номеров партийной газеты и различных брошюр, тысячам школьников шлют особую газету для молодёжи, снимаются новые помещения для различных фашистских организаций.

Задача «Железной гвардии» прежде всего заключается в том, чтобы транспортировать квислинговцев из Норвегии и Дании в Швецию, а затем в другую страну. Согласно немецким инструкциям, квислинговцы должны быть снабжены фальшивыми документами для отправки их из Швеции в Аргентину.

Утверждают, что в Аргентине создана нацистская организация для приёма квислинговцев, некоторым лицам в Гетеборге была дана задача оформить практическую сторону этого дела».

Газета сообщает, что полиция Стокгольма занимается сейчас расследованием этого дела.

Начались выборы в городские энджумены в Иранском Азербайджане

ТАВРИЗ, 19 января. (ТАСС). В Иранском Азербайджане повсеместно начались выборы в городские энджумены. В соответствии с постановлением национального меджлиса выборы производятся на основе широкой демократии, путём тайного, прямого, всеобщего и равного голосования. Все лица, независимо от пола и национальности, могут избирать и быть избранными.

По прежним законам женщины не имели права голоса. Избирать и быть избранными могли лишь владельцы недвижимой собственности и лица, платящие налоги.

Азербайджанская демократическая партия выставила своих кандидатов в энджумен Тавриза и призвала всех жителей активно участвовать в выборах.

Забастовочное движение в США

НЬЮ-ЙОРК, 19 января. (ТАСС). В результате забастовки свыше 200 тысяч рабочих мясоконсервной промышленности, об'единенных в профсоюзы, входящие в состав конгресса производственных профсоюзов и Американской федерации труда, в Чикаго и в других городах поставка мясопродуктов сокращена приблизительно на 75 процентов. Профсоюзы разрешили сотням небольших предприятий этой промышленности продолжать работу для того, чтобы обеспечить снабжение армии, военно-морских госпиталей, а также удовлетворять другие неотложные нужды.

ЗАЯВЛЕНИЕ БЕЛОГО ДОМА

ВАШИНГТОН, 17 января. (ТАСС). Белый Дом об'явил, что Трумэн уполномочил главного американского обвинителя на процессе над гитлеровскими военными преступниками в Нюрнберге поддерживать обвинение против других приверженцев стран оси на процессах, которые будут вести американские военные или оккупационные трибуналы, в том числе на процессах лиц и организаций, которые будут об'явлены Международным Трибуналом преступными.

Нападение полиции на рабочие пикеты в США

НЬЮ-ЙОРК, 19 января. (ТАСС). Корреспондент агентства Юнайтед пресс сообщает из Лос-Анжелоса, что сто полицейских, применяя слезоточивые газы и дубинки, разогнали пикеты 1500 рабочих—членов профсоюза электриков, установленные вокруг завода фирмы «Юнайтед Стейтс Моторс». В результате столкновения несколько рабочих ранено. Много рабочих арестовано.

ИЗВЕЩЕНИЕ

25 января, в 7 часов вечера состоится очередное заседание литературного об'единения при редакции «Алтайская правда».

Повестка дня:

Обсуждение цикла стихов М. Юдалевича «Из фронтовой тетради» и стихов Н. Калинина.

Приглашаются члены литературного об'единения и все желающие.

Бюро литературного об'единения.

Ответственный редактор Я. ТЕРЕЩЕНКО.

АЛТАЙСКИЙ КРАЕВОЙ ДРАМАТИЧЕСКИЙ ТЕАТР.

23 и 25 января—**Обыкновенный человек.**
26 января вечером и 27 днём — **Полководец Суворов.**
27 января вечером — **Так и будет.**
29 января — **Доходное место.**
30 января — **Полководец Суворов.**
31 января — **Обыкновенный человек.**
Начало в 12 час. дня и в 8 час. вечера.

Кинотеатр «РОДИНА».

В голубом зале звуковой художественный фильм
Подкидыш.
В розовом зале звуковой художественный фильм
Член правительства.
В программе новые киножурналы
Сеансы: в 2, 4, 6, 8 и 10 ч. вечера.

Кинотеатр «ОКТЯБРЬ».

Звуковой фильм **Давид-бек.**
В программе новый киножурнал.
Сеансы: в 2, 4, 6, 8 и 10 часов.

Кинотеатр «ПОБЕДА».

Днём.
Три мушкетёра.
Сеансы: в 1-30, 3-15, 5 часов.
Вечером.
Художественный исторический фильм
Ленин в 1918 году.
Сеансы: в 6-45, 8-30, 10-15 часов.

ГОСЦИРК.

Гастрольное представление —
Весёлая иллюзия-шутка арт. Гарди.
«Скандал в прачечной м-м САН-ЖЕН».
Сценка в ресторане Особторга, серпантин в воздухе и другие манипуляции.
Участвует вся труппа и гастролеры.
Начало в 8 ч. 30 м. вечера. Касса с 2 час. дня.

На основании постановления Совнаркома Союза ССР **сберегательные кассы возобновили с 1 января 1946 года покупку облигаций Государственного Внутреннего Выигрышного Займа 1938 года.**

Все сберегательные кассы, кроме агентских, свободно покупают и продают облигации займа 1938 года.

Тиражи выигрышей по облигациям займа 1938 года бывают шесть раз в год: 25 января, 25 марта, 25 мая, 25 июля, 25 сентября и 25 ноября.

На целую облигацию в 200 рублей можно выиграть 25 и 10 тысяч рублей.

Покупайте облигации займа 1938 года! Следите за тиражами выигрышей!

Алтайское краевое управление гострудсберкасс и госкредита.

БАРНАУЛЬСКИЙ ТЕКСТИЛЬНЫЙ ТЕХНИКУМ ОБ'ЯВЛЯЕТ НАБОР СТУДЕНТОВ

на I курс прядильного факультета.

Принимаются лица, окончившие 7 и 8 классов средней школы. Поступающие подвергаются испытаниям: по русскому языку, математике и Конституции СССР. Без испытаний принимаются лица, окончившие 7 классов в 1944—45 учебном году с отметками на «5» по всем предметам. Все студенты обеспечиваются стипендией.

Общежитие не предоставляется.

Заявления подавать на имя директора техникума с приложением документов: свидетельства о рождении, справки от врача о состоянии здоровья, автобиографии, двух фотокарточек.

Начало занятий 11 февраля 1946 г.

Адрес техникума: гор. Барнаул, меланжевый комбинат, текстильный техникум, телефон 1—53 через коммутатор меланжевого комбината.

ТРЕБУЮТСЯ

Алтайской краевой конторе «Союзутиль» — секретарь-машинистка, бухгалтер-ревизор. Имеется столовая. Оплата по соглашению.

Обращаться: ул. Никитинская, 64, низ, телефон 6—92 и 1—56.

Краевому театру — помощник главного бухгалтера и рабочие сцены.

Обращаться: в контору театра.

Барнаульской артели «Верёвочник» — гужевой транспорт для вывозки волокна с Залесовского, Мироновского, Яновского льнозаводов, с отовариванием через торгующие организации верёвкой двадцать пять процентов, или десять процентов мешковины от количества вывезенного волокна.

Тут же принимаются в члены артели рабочие и работницы в следующие цеха: коверно-художественный, ткацкий, канатно-прядильный.

Обращаться: ул. Загородная, кв. 544, к председателю.

В соответствии с циркуляром Наркомфина СССР от 5 сентября 1945 года № 497, финансовые органы Алтайского края с 1 января 1946 года проводят очередную налоговую регистрацию предприятий социалистического хозяйства.

Согласно инструкции НКФ СССР от 20 декабря 1937 года № 659 по налоговой регистрации предприятий социалистического хозяйства, все государственные, кооперативные и общественные организации и предприятия, являющиеся плательщиками налога с оборота, отчислений от прибылей, подоходного налога, налога с нетоварных операций, бюджетной наценки, бюджетной разницы и налога со зрелищ, обязаны в течение января месяца 1946 года пройти налоговую регистрацию в районном или городском финансовом отделе по месту своего нахождения.

Для прохождения налоговой регистрации организации и предприятия обязаны подавать в соответствующий финорган регистрационное заявление в 2-х экземплярах.

Бланки регистрационных заявлений налогоплательщикам выдаются рай(гор)финотделами по месту своего нахождения.

При непрохождении налоговой регистрации организациями и предприятиями, имеющими облагаемые обороты, финорганы привлекают виновных к ответственности в соответствии со статьёй 34 Положения о взыскании налоговых и неналоговых платежей.

С 18-го по 25 января с. г. курорт «Чемал» заключает договора с крайкомами союзов и заводами на путёвки сезона 1946 г.

Обращаться: проспект Ленина, 2, крайздравотдел.

Гарнцева Валентина Донатовна, проживающая по ул. Партизанской, 96, возбуждает дело о разводе её с мужем **Гарнцевым** Анатолием Михайловичем, проживающим в г. Асбест. Дело подлежит слушанию в нарсуде 1-го участка Железнодорожного района, г. Барнаула.

ТЕЛЕФОНЫ РЕДАКЦИИ И ИЗДАТЕЛЬСТВА: зам. редактора 15—48, отв. секретарь 18—12, партийный отдел, отдел культуры и быта 4—71, промышленно-транспортный 8—30, отдел писем трудящихся 19—22, сельскохозяйственный отдел 15—84, зам. управляющего издательством 7—34, междугородний 17—78, дежурный телефон (круглые сутки) 3—46, стол заказов 3—06, главный бухгалтер 5—78, плановый отдел и отдел об'явлений 20—25, отдел кадров 16—71, проходная будка 21—39.

АГ 06549. Издательство «Алтайская правда», г. Барнаул, Коренко, 105. Тираж 45.000 экземпляров.