ПРОЛЕТАРИИ ВСЕХ СТРАН, СОЕДИНЯЙТЕСЬ!

АЛТАЙСКАЯ ПРАВДА

Орган Алтайского краевого, Барнаульского городского комитетов ВКП(б) и краевого Совета депутатов трудящихся

№ 10 (7424) | Воскресенье, 13 января 1946 г. | ЦЕНА 20 КОП.

Неустанно заботиться о бытовых нуждах трудящихся

НАСУЩНЫЕ нужды трудящихся всегда были и остаются в центре внимания нашей партии большевиков, советского правительства и лично товарища Сталина. Ещё гремела канонада на фронтах Великой Отечественной войны, а по указанию вождя страна уже начинала строительство новых предприятий по выработке необходимых товаров для населения.

Естественно, что когда шла война, наши промышленные предприятия сузили выпуск предметов широкого потребления. Советские люди, готовые пойти на всё во имя победы над ненавистным врагом, понимали это и со многим мирились. Трудящиеся с полным сознанием долга перед отчизной шли на эти лишения, зная, что чем лучше будет снабжение фронта всем необходимым, тем скорее придёт желанная победа. И советские люди трудились, работая за двоих и троих.

Великая победа вызвала прилив новой энергии в широких массах тружеников нашей страны. С невиданным энтузиазмом взялись стахановцы заводов и фабрик, колхозов и совхозов за мирный труд. На призыв товарища Сталина — быстрее залечивать раны, нанесённые стране войной, трудящиеся отвечают новыми производственными успехами, добиваясь высоких количественных и качественных показателей в выпуске мирной продукции и товаров широкого потребления.

Более полугода прошло с тех пор, как подавляющей части заводов, фабрик, райпромкомбинатов, промысловых артелей края дана новая номенклатура продукции — продукции мирного времени. В большинстве своём коллективы предприятий быстро переключились и в рекордно короткий срок освоили выпуск новых изделий. Весь опыт образцовой работы в годы войны был использован при переходе на мирный труд. Безусловно, такие предприятия досрочно выполнили годовой план и дали сверх заданий продукции на сотни тысяч рублей.

С каждым днём меняется облик номенклатуры изделий на заводах, фабриках и в промысловых артелях края. Предприятия беспрерывно увеличивают выпуск товаров первой необходимости. На ордена Ленина Барнаульском станкостроительном заводе, ордена Трудового Красного Знамени вагоноремонтном заводе, Алтайском тракторном заводе и многих других организован массовый выпуск товаров ширпотреба. На этих предприятиях отходы основного производства используются с максимальной эффективностью.

Показателен в этом отношении Барнаульский чугунолитейный завод. Вклад этого коллектива в дело победы—общеизвестен. Продукция мирного времени — отличная. Печная арматура, ступки, сковородки, изготовленные здесь, сделаны аккуратно, чувствуется, что люди здесь думают о тех, кто будет пользоваться продукцией завода. В этом большая заслуга чугунолитейщиков.

Однако на некоторых заводах чрезвычайно медленно осваивают продукцию широкого потребления. Возьмём, к примеру, Алтайский вагоностроительный завод. Из отходов основного производства можно было бы делать стулья, столы, тумбочки, лоханки, кровати, вёдра, тазики, лейки, банки и многое другое. Но здесь не оказалось охотников по-настоящему организовать выпуск предметов ширпотреба. Правда, в мизерном количестве кое-что здесь вырабатывают. Но что это за изделия? И табуретка на табуретку не похожа, а ведро с ведром ничего общего не имеет. Отдельные руководители предприятий сами не налаживают производство предметов широкого потребления и ни за что не соглашаются отдать имеющиеся отходы другим.

В промысловых артелях продолжают выпускать нестандартную продукцию, продолжают наводнять магазины низкосортным товаром. Технический контроль за качеством ослаб и очень на многой продукции, сдаваемой первым сортом, иногда с большим трудом можно было бы поставить штамп третьего сорта, если не забраковать. Но бракераж здесь исключительно поверхностный и не пооперационный.

На-днях пимокатная фабрика имени Горького сдала Барнаулторгу около трёхсот пар детских валенок. Трудно описать внешность этой продукции. На фабрике согласились сдать сей «товар» с уценкой как брак. Но разве это хоть сколько-нибудь оправдывает руководство предприятия, позволившее, чтобы подобная продукция продавалась нашим гражданам. Из всего видно, что на фабрике меньше всего думали о том, что скажут родители, купившие ребёнку пару таких валенок.

Руководители многих промкомбинатов после долгого периода «подготовки», наконец, открыли ателье индивидуального пошива верхнего платья, головных уборов и починки. Глядя на работу этих так называемых ателье, напрашивается один вывод. Эти мастерские, повидимому, открыты комбинатами лишь для того, чтобы можно было написать вышестоящим организациям, что вот, мол, расширяется сеть бытовых мастерских и обслуживание граждан, улучшается. Но, открыв мастерскую, сюда месяцами никто не заглядывает и мастерские влачат жалкое существование.

В нашем крае сейчас насчитывается 72 райпромкомбината. Это большая сила. На предприятиях комбинатов можно было бы наладить изготовление огромного количества изделий самого разнообразного ассортимента, используя только местное сырьё. К сожалению, иногда самое ценное сырьё валяется под ногами, а руководители обивают пороги краевых организаций с просьбами добиться наряда на сырьё.

Большую роль в улучшении качества предметов широкого потребления обязаны сыграть работники торговых организаций. Ведь они непосредственно общаются с потребителями и им больше, чем кому-либо, известно, что требует покупатель. Работники торговли обязаны представлять интересы потребителей перед промышленностью. Торговые организации, пренебрегающие раз и навсегда установленными стандартами, вольно или невольно потворствуют бракоделам и не выполняют своего государственного долга. Они обязаны повысить свою требовательность при приёмке товаров и оградить потребителя от бракованных изделий.

Потребность в предметах первой необходимости растёт с каждым днём. В нашем крае есть крупнейшие предприятия, сотни промысловых артелей самых разнообразных отраслей промышленности. Есть сырьё. Но у некоторых товарищей недостаёт инициативы, находчивости, без чего в этом деле немыслим успех.

Товарищ Молотов в докладе о 28-й годовщине Великой Октябрьской социалистической революции сказал: «Население городов и сёл ждёт значительного увеличения товаров широкого потребления, а также улучшения снабжения продуктами питания». Наступил период, когда никто не простит тем руководителям, которые тянут с освоением выработки товаров для населения, никто не простит поставщикам брака, никто не простит тем, кто не желает прислушиваться к запросам наших граждан.

Директора предприятий, партийные и профсоюзные организации должны повести сейчас дело так, чтобы выпуску предметов ширпотреба было уделено максимум внимания. Надо помнить, что важнейшей задачей сейчас является — повышение жизненного уровня всего населения. Что может быть почётнее заботы о советских гражданах! Надо проникнуться сознанием своей ответственности и добиться резкого увеличения выпуска продукции широкого потребления в кратчайшее время!

Возьмёмся же за это дело со всей, свойственной только большевикам, неутомимостью и энергией! Будем по-сталински заботиться ежедневно и ежечасно об удовлетворении всех запросов и насущных нужд наших людей, дадим населению в изобилии и самого высокого качества товары широкого потребления!

Пребывание в Москве г.г. Георгиева, Стайнова и Югова

8 января премьер-министр Болгарии г-н Кимон Георгиев, министр иностранных дел г-н Петко Стайнов, министр внутренних дел г-н Антон Югов и посланник Болгарии в СССР г-н Д. Михалчев посетили Московский автозавод имени Сталина. Болгарских гостей сопровождал заведующий Протокольным отделом НКИД СССР тов. Ф. Ф. Молочков.

С большим интересом болгарские гости осматривали кузнечный, литейный, сборочный цехи. Гостям была продемонстрирована новая серийная легковая автомашина «ЗИС-110».

Болгарские гости посетили также детский дом № 22, где воспитываются дети воинов, погибших в годы Отечественной войны. (ТАСС).

Обед у Председателя Совета Народных Комиссаров СССР И. В. Сталина в честь г-на К. Георгиева

8 января Председатель Совета Народных Комиссаров СССР И. В. Сталин дал в Кремле обед в честь Председателя Совета Министров Болгарии г-на К. Георгиева.

На обеде, кроме г-на Георгиева, присутствовали Болгарский Министр Иностранных Дел г. П. Стайнов и Министр Внутренних Дел г. А. Югов, а также Посланник Болгарии в СССР профессор Д. Михалчев, Советники Болгарской Миссии в Москве г.г. А. Николаев, Х. Радевски, Б. Христов и В. Владов.

С советской стороны на обеде присутствовали В. М. Молотов, К. Е. Ворошилов, А. И. Микоян, А. А. Жданов, Л. М. Каганович, Л. П. Берия, Г. М. Маленков, Н. А. Вознесенский, А. Н. Косыгин, Н. А. Булганин, В. Н. Меркулов, Ф. Г. Деканозов, Н. В. Семичастнов, Г. М. Попов и другие.

Обед прошёл в тёплой дружественной обстановке.

Регистрация окружными избирательными комиссиями кандидатов в депутаты Совета Союза

РСФСР

Говоров Л. А., маршал Советского Союза, командующий Ленинградским военным округом — по Октябрьскому избирательному округу г. Ленинграда.

Кузнецов А. А., секретарь Ленинградского областного и городского комитетов ВКП(б) — по Красногвардейскому избирательному округу.

Бурденко Н. Н., президент Академии медицинских наук — по Щербаковскому избирательному округу.

Фёдорова Т. В., начальник участка метростроя — по Советскому избирательному округу.

Челищева Ф. А., бригадир тракторной бригады Зарубинской МТС — по Демидовскому избирательному округу.

Бадаев А. Е., начальник Главного управления пивоваренной промышленности Наркомпищепрома СССР — по Богучарскому избирательному округу.

Ковалёв И. В., Народный Комиссар путей сообщения СССР — по Россошанскому избирательному округу.

Лепешева Е. А., председатель колхоза «Победа», Муромского района — по Муромскому избирательному округу.

Ахрамович В. Ф., рабочий-токарь машиностроительного завода имени Ворошилова — по Омскому-Молотовскому избирательному округу.

Гусев Ф. Т., чрезвычайный и полномочный посол СССР в Великобритании — по Мичуринскому избирательному округу.

Мыш В. М., профессор-хирург института усовершенствования врачей — по Бердскому избирательному округу.

Титов К. Е., начальник цеха горячих штампов Кировского завода — по Кировскому избирательному округу гор. Ленинграда.

Подвысоцкая О. Н., профессор Ленинградского медицинского института — по Петроградскому избирательному округу гор. Ленинграда.

Турко И. М., секретарь Ленинградского областного комитета ВКП(б) — по Волховскому избирательному округу.

Петров Ф. Ф., Герой Социалистического Труда, главный конструктор Уральского завода имени Сталина — по Свердловско-Ленинскому избирательному округу.

Игнатов Н. Г., секретарь Орловского обкома ВКП(б) — по Орловскому городскому избирательному округу.

Пересыпкин И. Т., начальник Главного управления связи Красной Армии — по Стерлитамакскому избирательному округу.

Павилов А. Г., паровозный машинист депо Рузаевка—по Рузаевскому избирательному округу.

Тингаев Н. Я., председатель СНК Мордовской АССР — по Краснослободскому избирательному округу.

Даутова С. М., трактористка Исенбаевской МТС, Красноборского района — по Мензелинскому избирательному округу.

Матвеев А. М., председатель СНК Чувашской АССР — по Алатырскому избирательному округу.

Масленников Г. И., первый секретарь Якутского обкома и горкома ВКП(б) — по Якутскому избирательному округу.

Парфёнов П. П., директор Алтайского тракторного завода — по Бийскому избирательному округу.

Василевский А. М., маршал и дважды Герой Советского Союза, Заместитель Народного Комиссара Обороны СССР — по Воронежскому избирательному округу.

Кузнецов В. В., председатель ВЦСПС — по Сталинградскому избирательному округу.

Коробов П. И., Заместитель Наркома черной металлургии СССР — по Челябинскому избирательному округу.

Вашатов С. А., председатель Совнаркома Башкирской АССР —по Дувановскому избирательному округу.

Ганеева Ф. Н., зав. учебной частью средней школы Баймакского района, — по Белорецкому избирательному округу.

Елина Е. Г., бригадир полеводческой бригады колхоза «Серп и молот» — по Торбеевскому избирательному округу.

Касихин И. П., комбайнер Краснослободской МТС — по Краснослободскому избирательному округу.

Сафин Х. С., председатель Давлекеевского сельсовета — по Тетюшскому избирательному округу.

Арбузов А. Е., председатель президиума Казанского филиала Академии наук СССР —по Зеленодольскому избирательному округу.

Сахапова Р. С., комбайнерка Чалпинской МТС —по Бугульминскому избирательному округу.

Шашков З. А., Народный Комиссар речного флота СССР — по Алатырскому избирательному округу.

Андреева З. А., председатель президиума Верховного Совета Чувашской АССР— по Чебоксарскому избирательному округу.

Винокуров И. Е., председатель Совнаркома Якутской АССР, — по Вилюйскому избирательному округу.

Налимов С. В., председатель колхоза «Путь Ленина», — по Шебалинскому избирательному округу.

Лобачёв А. А., член Военного совета Восточно-Сибирского военного округа —по Аскизскому избирательному округу.

Халай Е. П., машинист-инструктор паровозного депо станции Облучье, — по Облученскому избирательному округу.

Пухленкина Х. П., учительница начальной школы—по Хантымансийскому избирательному округу.

Бахмутский А. Н., секретарь обкома ВКП(б) Еврейской автономной области,— по Сталинградскому избирательному округу.

Давыдов М. П., первый секретарь Адыгейского обкома ВКП(б) — по Майкопскому сельскому избирательному округу.

Серенма Ооржак Ак-Баштыг, секретарь первичной партийной организации — по Чаданскому избирательному округу (Тувинская автономная область).

УКРАИНСКАЯ ССР

Тычина П. Г., Нарком просвещения УССР — по Киевскому избирательному округу.

Семиволос А. И., управляющий рудоуправлением имени Ильича треста «Криввассруда» — по Днепропетровскому избирательному округу.

Пономаренко В. Н., председатель Запорожского облисполкома, — по Запорожскому избирательному округу.

Мануильский Д. З., заместитель председателя СНК УССР и Народный Комиссар иностранных дел УССР — по Костепольскому избирательному округу.

Корниец Л. Р., заместитель председателя Совнаркома УССР — по Камень-Каширскому избирательному округу.

Богомолец А. А., президент Академии наук УССР —по Киевско-Кагановичскому избирательному округу.

Седов И. В., рабочий Ворошиловградского паровозостроительного завода имени Октябрьской революции — по Ворошиловградскому избирательному округу.

Тищенко А. Т., слесарь Запорожского паровозоремонтного завода — по Запорожскому второму избирательному округу.

Постникова Е. Н., учительница — по Осипенковскому избирательному округу.

Коротченко Д. С., секретарь ЦК КП(б)У по Мелитопольскому избирательному округу.

БЕЛОРУССКАЯ ССР

Малин В. Н., секретарь ЦК КП(б) Белоруссии — по Барановичскому избирательному округу.

Мицкевич К. М. (Якуб Колас), поэт — по Новогрудскому избирательному округу.

Александровская Л. П., народная артистка СССР — по Осиповичскому избирательному округу.

Киселев Н. В., секретарь ЦК КП(б) Белоруссии — по Брестскому избирательному округу.

Козлов В. И., секретарь Минского обкома КП(б) Белоруссии — по Борисовскому избирательному округу.

Зйдинов Г. Б., заместитель председателя Совнаркома Белоруссии — по Горецкому избирательному округу.

Горбунов Т. С., секретарь ЦК КП(б) Белоруссии — по Дрогичинскому избирательному округу.

Крупеня И. А., заместитель председателя Совнаркома республики и Народный Комиссар земледелия — по Полоцкому избирательному округу.

Киселев К. В., Народный Комиссар иностранных дел Белоруссии — по Глубокскому избирательному округу.

ЭСТОНСКАЯ ССР

Лауристин О. А., Народный Комиссар социального обеспечения Эстонской ССР, — по Харьюскому Восточному избирательному округу.

Каротамм Н. Г., первый секретарь ЦК КП(б) Эстонии—по Таллинскому избирательному округу.

АЗЕРБАЙДЖАНСКАЯ ССР

Асланова Чимназ Абдул Али Кизы, заместитель заведующего отделом вузов и школ ЦК КП(б) Азербайджана — по Бакинскому-Октябрьскому избирательному округу.

Багиров Мир Джафар, секретарь ЦК КП(б) Азербайджана — по Бакинскому-Сталинскому избирательному округу.

Байбаков Н. К., Народный Комиссар нефтяной промышленности СССР — по Бакинскому-Ленинскому избирательному округу.

Рустам Рустамов Арез Оглы — буровой мастер, Герой Социалистического Труда — по Бакинскому-Дзержинскому избирательному округу.

Гаджиев Юнус Гаджиевич, первый секретарь Кировабадского горкома партии— по Евлахскому избирательному округу.

Агаева Шарафат Гусейн Кизы, агроном, —заведующая лабораторией Кировабадского филиала Азербайджанского научно-исследовательского института многолетних насаждений—по Лачинскому избирательному округу.

УЗБЕКСКАЯ ССР

Кары-Ниязов Т. Н., президент Академии наук Узбекской ССР — по Самаркандскому сельскому избирательному округу.

Нурмухамедов М. М., машинист паровозного депо станции Ташкент-товарная— по Ташкентскому-Ленинскому городскому избирательному округу.

ТУРКМЕНСКАЯ ССР

Анна-Мухамед Оразгуль, заведующая животноводческой фермой колхоза «Зарпчи», Марыйского района,—по Марыйскому сельскому избирательному округу.

Атаев Какабай, первый секретарь Марыйского обкома партии — по Туркмен-Калинскому избирательному округу.

Сапарова Огульшекер, колхозница сельхозартели имени Куйбышева, Геок-Тепинского района — по Геок-Тепинскому избирательному округу.

КАРЕЛО-ФИНСКАЯ ССР

Орлов Г. М., Народный Комиссар целлюлозно-бумажной промышленности — по Сортовальскому сельскому избирательному округу.

Богданов А. Д., работник ЦК КП(б) Карело-Финской ССР — по Олонецкому избирательному округу.

МОЛДАВСКАЯ ССР

Кожухарь П. М., председатель колхоза «Большевик», Дубоссарского района, — по Дубоссарскому избирательному округу.

КАЗАХСКАЯ ССР

Гейко А. А., председатель колхоза «Веселый труд» — по Павлодарскому избирательному округу.

КИРГИЗСКАЯ ССР

Андабекова Бактыгуль, заведующая овцеводческой и коневодческой фермами колхоза «Узгуруш», Будённовского района, — по Кировскому избирательному округу.

Токобаев Молдогазы, первый секретарь Таласского обкома партии — по Таласскому избирательному округу.

Сулейманов Турсуналы, председатель хлопководческого колхоза имени Нарыманова, Ошского района, — по Ошскому сельскому избирательному округу.

Ребров И. П., заместитель председателя Совнаркома Киргизской ССР — по Наукатскому избирательному округу.

Разаков И. Р., председатель СНК Киргизской ССР — по Фрунзенскому сельскому избирательному округу.

АРМЯНСКАЯ ССР

Киракосян А. М., колхозник сельхозартели имени Басиняна — по Нор-Баязетскому избирательному округу.

Генчян А. Е., электротехник Кироваканского химического завода — по Кироваканскому избирательному округу.

ГРУЗИНСКАЯ ССР

Чичинадзе Д. А., председатель исполкома Ленинского райсовета — по Тбилисскому-Сталинскому избирательному округу.

Гочашвили Г. А., председатель исполкома Тбилисского городского Совета депутатов трудящихся — по Тбилисскому имени 26 комиссаров избирательному округу.

Чарквиани К. Н., первый секретарь ЦК КП(б) Грузии — по Тбилисскому избирательному округу.

Футкарадзе И. Х., председатель СНК Аджарской АССР — по Батумскому избирательному округу.

Барамия М. И., второй секретарь ЦК КП(б) Грузии — по Потийскому избирательному округу.

ЛАТВИЙСКАЯ ССР

Лейнш Н. Я., профессор сельскохозяйственной академии Латвийской ССР, — по Талсенскому избирательному округу.

Зиминье М. Я., председатель сельсовета Кемпи-Литатской волости, Рижского уезда, — по Рижскому сельскому избирательному округу.

Брантканн Д. К., командир стрелкового корпуса — по Мадонскому избирательному округу. (ТАСС).

В Барнаульском городском избирательном округе

Центральный район

10 января окружная избирательная комиссия зарегистрировала кандидатом в депутаты Совета Союза Верховного Совета СССР Николая Ильича Беляева. На предприятиях и в учреждениях района состоялись многолюдные собрания и митинги, на которых было зачитано «Открытое письмо окружным избирательным комиссиям» членов ЦК ВКП(б) и сообщено постановление окружной избирательной комиссии о регистрации кандидатом в депутаты Совета Союза секретаря Алтайского крайкома ВКП(б) Николая Ильича Беляева.

Собрания и митинги прошли с большим политическим под'ёмом. Выступающие заявляли о том, что они в день выборов, 10 февраля, все, как один, отдадут свои голоса за кандидата блока коммунистов и беспартийных товарища Николая Ильича Беляева. Всего выступило 398 человек.

Бригадир комсомольской бригады Барнаульского чугунолитейного завода тов. Курушина заявила:

— Комсомольцы моей бригады будут голосовать за достойного кандидата блока коммунистов и беспартийных товарища Беляева. День выборов мы встретим высокими производственными показателями. Я призываю молодёжь нашего завода работать ещё лучше на пользу нашей любимой Родины.

Заливщик этого же завода тов. Боярский взял обязательство ежедневно вырабатывать полторы—две нормы.

Коллектив рабочих мебельной фабрики в резолюции, принятой на митинге, заявляет о том, что полуторамесячная программа фабрики будет выполнена полностью к 10 февраля 1946 года. Такое же обязательство взяли на себя рабочие завода «Металлоширпотреб».

Многолюдные собрания состоялись на избирательных участках. С под'ёмом прошёл митинг домашних хозяек на 15 избирательном участке. Домашняя хозяйка тов. Полексенова в своём выступлении сказала:

— Мы знаем товарища Беляева, как замечательного человека и твёрдого большевика. Голосуя за Николая Ильича Беляева, мы тем самым будем голосовать за партию Ленина—Сталина, за дальнейший расцвет могущества нашего социалистического государства. Я призываю всех избирателей нашего округа отдать свои голоса за верного сына нашей Родины Николая Ильича Беляева.

Железнодорожный район

После окончания рабочего дня во всех цехах ордена Трудового Красного Знамени Барнаульского вагоноремонтного завода прошли многолюдные митинги, посвящённые регистрации кандидатом в депутаты Совета Союза товарища Беляева Н. И.

На митинге коллективов инструментального и кузнечного цехов первым выступил калильщик-стахановец тов. Воробьёв.

— Товарищи, я горячо приветствую постановление окружной избирательной комиссии о регистрации кандидатом в депутаты Совета Союза Николая Ильича Беляева. Это достойный кандидат народа.

— У меня в доме шесть избирателей и все мы в день выборов — 10 февраля — отдадим свои голоса за верного сына Родины товарища Беляева. К этому призываю я коллектив кузнечного и инструментального цехов.

Затем слово взял комсомолец Низовцев.

— Товарищ Беляев от секретаря низовой комсомольской организации вырос до крупного партийного руководителя. Николай Ильич оправдает наше доверие, как достойный сын большевистской партии. В этом году я впервые буду голосовать и не ошибусь, если скажу, что выражаю мнение всех молодых избирателей нашего завода — отдать свои голоса в день выборов за товарища Беляева.

Мастер кузнечного цеха тов. Костиков в своём выступлении сказал:

— Избирательная кампания среди рабочих вызвала большой политический и производственный под'ём. Коллектив кузнечного цеха явился инициатором стахановских вахт в честь выборов. Кузнец тов. Карасинцев вчера дал четыре нормы на изготовлении буферных стержней, а кузнец тов. Речкунов выработал более трёх норм. За двоих работают коммунисты тт. Демидов, Константинов и многие другие рабочие нашего цеха.

С большим под'ёмом и высокой политической активностью прошли митинги рабочих и в других цехах завода: механическом, деревообделочном, колёсном и вагонном.

Всюду, выступая один за другим, рабочие, работницы, инженеры и техники в горячих взволнованных словах выражали волнующие их глубокие чувства, заявляя, что в день выборов они все, как один, отдадут свои голоса за славного и достойного кандидата блока коммунистов и беспартийных товарища Беляева и встретят день выборов — 10 февраля, новыми производственными победами.

Октябрьский район

На предприятиях и в учреждениях Октябрьского района города Барнаула прошли многолюдные митинги и собрания, посвящённые регистрации окружной избирательной комиссией секретаря крайкома ВКП(б) Николая Ильича Беляева кандидатом в депутаты Совета Союза Верховного Совета СССР.

Митинги состоялись на меланжевом комбинате, на котельном заводе, в тресте «Стройгаз», на сапоговаляльной фабрике имени Максима Горького, швейной фабрике № 7 и других предприятиях района.

Всюду митинги и собрания прошли с огромным политическим под'ёмом. Рабочие, служащие, инженеры и техники единодушно ещё раз продемонстрировали свою монолитную сплочённость вокруг родной партии Ленина—Сталина, вокруг любимого вождя и учителя товарища Сталина. Каждый выступавший выражал свою искреннюю, беспредельную любовь и преданность большевистской партии, вождю народов товарищу Сталину, родной отчизне.

Трудящиеся района с большим удовлетворением приняли сообщение о том, что товарищ Николай Ильич Беляев дал своё согласие баллотироваться по Барнаульскому городскому избирательному округу и что он зарегистрирован окружной избирательной комиссией кандидатом в депутаты Совета Союза Верховного Совета СССР.

В своих резолюциях участники митингов и собраний единодушно призывают избирателей округа отдать свои голоса в день выборов за кандидата сталинского блока коммунистов и беспартийных Николая Ильича Беляева, верного сына большевистской партии, секретаря Алтайского краевого комитета ВКП(б).

Стахановцы предприятий, инженерно-технические работники в своих выступлениях давали конкретные социалистические обязательства ещё выше поднять производительность труда, улучшить качество выпускаемой продукции.

НЕБРЕЖНОСТЬ

КОСИХА. (**По телефону от нашего соб. корр.**). В Косихинском районе вывешены для всеобщего обозрения списки избирателей.

Списки составлены на бланках установленного образца, подписаны и заверены печатью. Вывешены в срок, в соответствии со статьёй 18 «Положения о выборах в Верховный Совет СССР».

Но дело не обошлось без недостатков и ошибок. Списки избирателей второго участка написаны не совсем разборчиво. Малограмотный человек с трудом разберёт свою фамилию. Вывешены они в углу за столом, куда не всегда возможно подойти.

В списках первого избирательного участка ещё больше недостатков. Фамилия гражданки Гаськовой написана без последнего слога и нет отчества. У мужа и жены Сердцевых искажена фамилия. У супругов Дедюркиных не записан год рождения. У матери и дочери Драчевых день и месяц проставлены, а года рождения нет. Избиратели Морковкина и Романов совсем не были записаны в список, хотя живут в Косихе уже давно. Против многих фамилий в графе — «Место жительства» написано: «Пер. ОСО». Что сие означает, вряд ли скажет и тот, кто писал. Во всяком случае «ОСО» не может быть квартирой. Когда секретарю сельсовета тов. Ивановой указали на это странное место жительства, она искренне удивилась:

— Я сама не знаю, что тут написано.

Как недостаток, следует отметить и то, что списки склеены длинным столбцом— верх почти у потолка, а низ у самого пола, — читать весьма неудобно.

Кроме того, работники сельсовета для украшения наклеили на списки рамки из красной бумаги. Благое намерение не совсем удалось. Рамка закрыла форму списка, и теперь не каждый поймёт, почему некоторые графы не заполнены. Последние графы предназначены для отметки о выдаче бюллетеня и для записи о вручении удостоверения на право голосования. Но под наклейкой этого не видно.

Подписывая списки избирателей, председатель сельсовета тов. Чернов и секретарь тов. Иванова, как видно, не заметили многих досадных мелочей. Получилось это потому, что они большое, важное мероприятие передоверили третьестепенным лицам, которые несерьёзно отнеслись к порученному делу.

Г. БЛИНОВ.

Каменский избирательный округ по выборам в Совет Союза

ВЕРНЫЙ СЫН ТРУДОВОГО НАРОДА

☆

Николай Дмитриевич Чеханадских

(Краткая биография)

1919 год. Крестьяне Алтая, руководимые большевиками, об'единились в партизанские отряды и поднялись на борьбу с колчаковскими бандами. В селе Корнилово, Каменского района, возник партизанский отряд Громова. Лишь немногие счастливцы имели в нём старинные кремневые или примитивные охотничьи ружья. Остальные были вооружены пиками. В числе «пикарей», как их называли, партизанил односельчанин командира отряда Николай Дмитриевич Чеханадских.

Участник первой мировой войны, Николай Дмитриевич в составе громовского партизанского отряда освобождал город Камень и свой район. В борьбе с колчаковщиной тов. Чеханадских добывал свободу и счастье жить под солнцем Сталинской Конституции.

И когда на нашу Родину посягнул коварный враг, Николай Дмитриевич Чеханадских вновь берётся за оружие. Второй раз в своей жизни ему пришлось воевать с немецкими захватчиками. В свои 50 лет алтайскому крестьянину довелось добивать фашистского зверя в его собственной берлоге.

Николай Дмитриевич Чеханадских родился в 1895 году в селе Корнилово, Каменского района, Алтайского края. С малых лет работал в маломощном середняцком хозяйстве отца — переселенца из Воронежской губернии.

В 1916 году Николай Дмитриевич был призван в солдаты царской армии. Воевал он в Пинских болотах Белоруссии. Впервые узнал, что такое немец-захватчик и возненавидел его всем своим сердцем. Из армии Николай Дмитриевич Чеханадских вернулся домой в 1918 году и вновь занялся сельским хозяйством.

Когда на советский Алтай нахлынули полчища белогвардейцев, Николай Дмитриевич в 1919 году вступает в партизанский отряд. Партизаны оказали неоценимую услугу молодой Красной Армии в разгроме врага и освобождении нашего края от колчаковщины. После восстановления советской власти Николай Дмитриевич снова занимается сельским хозяйством.

В начале 1931 года тов. Чеханадских вступил в колхоз «Красный сибиряк». Работая рядовым колхозником, Николай Дмитриевич всегда честно и добросовестно относился к порученному делу, показывая пример другим. Являясь беспартийным, колхозный активист Чеханадских всегда был верным помощником партийной организации в её борьбе за укрепление общественного хозяйства колхоза.

Мирный труд был прерван вероломным нападением фашистской Германии. В тяжёлые январские дни 1942 года Николай Дмитриевич Чеханадских сменил свой овчинный тулуп на солдатскую шинель. С этого времени начинается фронтовая жизнь. Но бывалому солдату не страшны лишения и утомительные переходы по дорогам войны. Младший сержант Чеханадских — наводчик противотанкового орудия — участвует в героической обороне Ленинграда, в операциях на Курской дуге. В июле 1943 года тов. Чеханадских был ранен. Из госпиталя, по выздоровлении он возвращается в противотанковый истребительный полк и вновь попадает в свой орудийный расчёт.

С этим расчётом тов. Чеханадских истребил немало техники и живой силы противника, прошёл по всей братской нам Польше, участвовал в освобождении Праги — предместья Варшавы. Победное окончание Великой Отечественной войны советского народа против германского фашизма застало тов. Чеханадских на немецкой территории. Бережно, как реликвию, хранит воин-победитель благодарность командования за участие во взятии Берлина.

Тов. Чеханадских награждён медалями «За оборону Ленинграда», «За боевые заслуги», «За победу над Германией».

По первой демобилизации старших возрастов Николай Дмитриевич Чеханадских едет из Берлина к своей семье, в свой родной колхоз.

Приехав домой, тов. Чеханадских через несколько дней выходит на работу. Члены сельхозартели «Красный сибиряк» избирают его в августе 1945 года заместителем председателя колхоза по животноводству.

Воин-победитель, вернувшийся к мирному колхозному труду, верный сын Родины, пламенный советский патриот Николай Дмитриевич Чеханадских — достойный кандидат в депутаты Совета Союза по Каменскому избирательному округу.

БЫВАЛЫЙ СОЛДАТ

Как и многие советские патриоты, Николай Дмитриевич Чеханадских прошёл тяжёлый путь боёв за честь и независимость советской Родины. За его плечами десятки ратных подвигов.

1942 год. Страна напрягала силы в смертельной борьбе с ненавистным врагом. Немцы туго затягивали стальную петлю вокруг города Ленина. Самолёты со свастикой ежедневно сбрасывали на жителей десятки тонн смертоносного груза. Колыбели революции грозила смертельная опасность. Город взывал о помощи. И её посылала страна. На север двигались сибирские полки, о храбрости которых в народе сложились легенды.

В одном из таких полков, носившем наименование противотанкового истребительного полка, был наводчиком тов. Чеханадских. Он внимательно относился к приказаниям старших, всё делал старательно. С орудием он обращался с особой любовью. И не было случая, чтобы оно не покорялось воле старого солдата. Снаряды всегда накрывали цель.

Однажды командир орудия, дружески похлопывая по плечу наводчика, с чувством сказал:

— Ты у меня молодец, старина. Слова на ветер не бросаешь и снаряды тоже. Сказал—сделал.

Чеханадских не впервые слышал похвалы своих командиров. Он и раньше их слышал, ещё в германскую войну. Не один десяток кайзеровских немцев уложил он в Пинских болотах Белоруссии и в Румынии, в бытность службы в 104 Устюжевском имени князя Багратиона полку...

Суровая была зима. Но ещё суровее были советские воины. Ненависть накаляла сердца, двигала вперёд, на подвиги во имя спасения отечества.

Враг, зарывшись в русских снегах, не устоял. Кольцо, которым он старался задушить бессмертный город, было разорвано. Разбитые немецкие дивизии откатились к Балтике.

В июле 1943 года нависла угроза над Курском и Орлом. Вместе со своим полком Николай Дмитриевич Чеханадских из-под Ленинграда был переброшен под Курск. Не узнал бывалый солдат старинного города, который видел много лет назад. Пламя и дым окутывали его. Кровью пылало сердце. Оно накалялось злобой и гневом. В бой рвался солдат. Его пушка не знала отдыха. Несмотря на полученное здесь ранение, он продолжал оставаться в бою. Сломленный враг повернул вспять. Нанося поражение за поражением, наступала Красная Армия. Николай Дмитриевич дошёл до самого Берлина.

День 9 мая 1945 года для тов. Чеханадских был двойной радостью. В этот день—50 лет назад—он родился. В этот день была завоёвана победа.

Нелегко было расставаться солдату со своей боевой подругой — пушкой. Великий победный путь прошёл он с ней от Ленинграда до звериного логова. И на всём этом пути она ни разу ему не изменила, не подвела. Уезжая из Берлина по демобилизации домой, Николай Дмитриевич Чеханадских, передавая свою пушку молодому наводчику, сказал:

— Люби пушку, как я её любил. Она, что конь, доглядишь — поедешь.

Была страдная пора. Воин-победитель возвратился в родной колхоз «Красный сибиряк». В хату приходили соседи, пожимали руку, расспрашивали о фронте. В свою очередь солдат интересовался колхозными делами. Неполадок было много, но колхозники говорили как-то застенчиво. Доярка Ефросинья Латышева сказала:

— Это не беда. Всё будет как раньше. Придут фронтовики, дела поправим. Ты вот, Николай Дмитриевич, отдохни малость, да и включайся с нами. Фермы вот у нас без надлежащего хозяина.

Но тов. Чеханадских и сам понимал, что отдыхать не время. На третий день он принял животноводческие фермы и вскоре был избран заместителем председателя колхоза по животноводству. Кормов в это время было заготовлено мало. Скотные дворы требовали ремонта. Надо было оборудовать и утеплить родильное помещение. Во все эти дела следовало вложить старание и любовь. Того и другого у тов. Чеханадских было достаточно. Дни и ночи проводил он на фермах, на заготовке кормов. Всюду были его хозяйский глаз и фронтовая сноровка. Скоро сказались и результаты. Животноводческие фермы признаны в районе лучшими. Дворы покрыты свежей соломой, кошары утеплены и отстроено родильное помещение, дооборудован телятник и загорожен новый пригон. Заготовлено кормов больше 10500 центнеров, заложено 200 тонн силоса. С полей свезена к фермам солома.

Обеспеченная усилиями людей тёплая и сытая зимовка благотворно сказывается на воспроизводстве молодняка. Каждый день нарождаются телята. Начался массовый окот овец. Достаточно сказать, что когда тов. Чеханадских принял ферму, насчитывалось только 660 овец. Теперь уже около 800 овец. Дойных коров было 60, сейчас их стало 68.

В результате любовного отношения к труду работников животноводства, в колхозе нет ни одного случая падежа и выбраковки скота. Знатный чабан колхоза Иван Емельянович Чеханадских в истекшем году получил и вырастил на каждые сто овцематок 121 ягнёнка. В порядке дополнительной оплаты труда тов. Чеханадских выдано колхозом 37 ягнят.

Колхоз «Красный сибиряк» полностью выполнил государственные поставки 1945 года по мясомолочным продуктам и сдал в счёт текущего 1946 года 76 центнеров мяса.

Замечательный колхозный труженик тов. Чеханадских в Каменском районе был выставлен кандидатом в депутаты Верховного Совета СССР. Его кандидатуру горячо поддержали трудящиеся других районов, входящих в Каменский избирательный округ.

Этот факт явился огромным событием не только в жизни Николая Дмитриевича Чеханадских, но и в жизни колхоза «Красный сибиряк». С особенной гордостью колхозники встретили радостную весть о регистрации окружной избирательной комиссией их колхозника—кандидата в депутаты.

Бывалый солдат Николай Чеханадских не пожалел своих сил в борьбе с врагом. Его заслуги высоко оценила Родина. Три награды украшают грудь победителя. Бывалый солдат с фронтовой энергией трудится на колхозном производстве. Он также с честью оправдает высокое доверие своего народа, будучи депутатом советского парламента.

Ф. МОИСЕЕНКО.
(Наш соб. корр.).

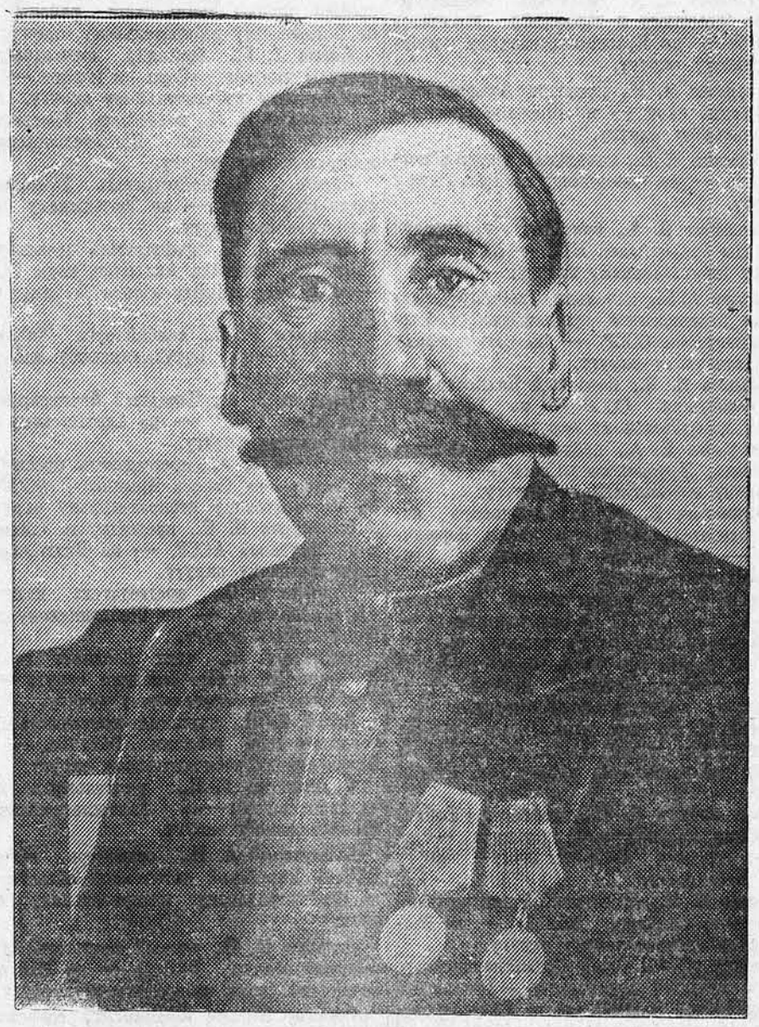

Неутомимый организатор колхозного производства

Рабочие, инженерно-технические работники Каменской автобазы «Союззаготтранса», межрайонной машинно-тракторной мастерской, заготзерно, Столбовской МТС, колхозники сельскохозяйственной артели «Красный сибиряк» и коллективы многих других предприятий, учреждений, колхозов и совхозов районов, входящих в Каменский избирательный округ, на общих предвыборных собраниях выдвинули кандидатом в депутаты Верховного Совета СССР члена сельхозартели «Красный сибиряк» Николая Дмитриевича Чеханадских.

Окружное предвыборное совещание от имени 80 тысяч избирателей также выставило в депутаты Верховного Совета СССР кандидатуру Николая Дмитриевича Чеханадских.

Тов. Чеханадских дал согласие баллотироваться по нашему избирательному округу и зарегистрирован окружной избирательной комиссией, как кандидат в депутаты. Мы знаем Николая Дмитриевича Чеханадских, как верного сына советской Родины, и призываем всех избирателей нашего округа в исторический день 10 февраля 1946 года отдать за него свои голоса.

До Отечественной войны Николай Дмитриевич Чеханадских честно трудился в родном колхозе. Когда нашей Родине угрожала серьёзная опасность, он ушел на фронт. Николай Дмитриевич участвовал в боях под Орлом и Курском, на полях Украины, Польши и Германии. Ему выпало на долю счастье штурмовать логово врага — Берлин.

Вернувшись с фронта, Николай Дмитриевич сразу же горячо взялся за колхозные дела. Приступив к работе заместителя председателя колхоза, тов. Чеханадских приложил все свои силы к под'ёму колхозного животноводства. Под его руководством колхоз заготовил для скота столько кормов, что их с избытком хватит на весь год. Он произвёл ремонт и утепление животноводческих помещений, установил на фермах образцовый порядок. Много внимания уделяет Николай Дмитриевич работе с людьми. Он систематически инструктирует заведующих животноводческими фермами, проводит с ними короткие планёрки, на которых подводит итог прошедшего дня и намечает, что нужно сделать на сегодня.

Он неутомимо, кропотливо улучшает организацию ухода за скотом, борется с обезличкой. Много поработал товарищ Чеханадских над тем, чтобы организовать обмен производственным опытом между колхозниками. Он регулярно организует производственные совещания, на которых лучшие люди рассказывают о своей работе, о своих достижениях, вносят предложения, направленные на улучшение работы колхоза.

Неутомимый, энергичный организатор, Николай Дмитриевич является чутким товарищем. Он по-большевистски заботился не только о нуждах всего колхоза, но и о нуждах каждого колхозника. Николай Дмитриевич проявляет большую заботу о семьях фронтовиков, об инвалидах Отечественной войны.

Мы твёрдо уверены, что, показавший себя в боях за Родину и в мирном труде, товарищ Чеханадских будет достойным депутатом Верховного Совета СССР. На высоком посту государственного деятеля он с честью оправдает доверие народа.

А. П. КОЛЬЧЕНКО, председатель колхоза имени Молотова.
М. И. ПИВОВАРОВ, секретарь партийной организации Попереченской МТС.
И. И. ГРИЦАК, колхозник сельскохозяйственной артели «Красный восток».
П. А. МЕШКОВ, председатель Ново-Ярковского сельсовета.
А. И. ЮЖАНИН, кузнец Столбовской МТС.
С. Д. КАГОРОДИН, счетовод колхоза «Октябрьский луч».
Д. С. СОПУНОВ, председатель Толстовского сельсовета.
Я. А. СУКНЕВ, секретарь партийной организации Столбовской МТС.
Т. Ф. МОРОЗОВ, старший механик Каменской МТС.
А. Н. СЛЫШКОВ, пастух колхоза имени Чапаева.
Т. Б. БЫКОВА, финагент Столбовского сельсовета.
Т. М. ШУЯКОВА, свинарка колхоза имени Будённого, Дресвянского сельсовета.
Д. С. ХРИПУНОВ, директор Каменской МТС и др.

Достойный кандидат

Колхозники нашей сельхозартели «Красный сибиряк» на предвыборном собрании единодушно выдвинули кандидатом в депутаты Совета Союза Верховного Совета СССР Николая Дмитриевича Чеханадских — заместителя председателя нашего колхоза по животноводству. Наша кандидатура была повсеместно поддержана.

Николая Дмитриевича знают все колхозники, как неутомимого труженика. Вернувшись с фронта осенью 1945 года, он сразу же включился в артельный труд и показал себя замечательным организатором колхозного производства. Правление сельхозартели поручило Николаю Дмитриевичу Чеханадских ответственный участок работы — животноводство, и он блестяще справился с порученным делом. Дни и ночи товарищ Чеханадских неотлучно находился в поле, на лугах и вместе с колхозниками заготовлял корм для общественного скота. Благодаря его заботам и стараниям, колхозное животноводство обеспечено на зиму вдоволь кормами.

Тов. Чеханадских известен нам, как заслуженный воин, прошедший с боями от берегов Волги до Берлина. Он трижды награждён медалями Советского Союза.

Колхозники нашей артели в день выборов — 10 февраля все, как один, отдадут свои голоса за кандидата сталинского блока коммунистов и беспартийных Николая Дмитриевича Чеханадских.

Т. САФРОНОВА,
счетовод колхоза «Красный сибиряк», Каменского района.

☆

На митинге в Каменской МТС

В цехе мастерской собрались рабочие, трактористы, комбайнеры, механики и служащие Каменской МТС на митинг, посвящённый регистрации кандидата в депутаты Совета Союза Верховного Совета СССР по Каменскому избирательному округу № 58. На стенах плакаты, портрет товарища Сталина, лозунги: «Выберем в Верховный Совет СССР преданных делу партии Ленина—Сталина сынов и дочерей нашей Родины».

Ровно в два часа, когда все были в сборе, секретарь первичной партийной организации МТС тов. Бестужев открыл митинг:

— Товарищи, — сказал он — состоялось заседание окружной избирательной комиссии, которая зарегистрировала кандидатом в депутаты Совета Союза Верховного Совета СССР по нашему избирательному округу заместителя председателя колхоза «Красный сибиряк», Каменского района, участника Великой Отечественной войны, беспартийного большевика Николая Дмитриевича Чеханадских.

Громом аплодисментов встретили участники митинга это сообщение.

Первое слово предоставляется бригадиру тракторной бригады № 14 коммунисту тов. Шевченко.

Речь бригадира тракторной бригады тов. Шевченко

С чувством глубочайшего удовлетворения я прослушал сообщение о том, что кандидатом в депутаты Совета Союза Верховного Совета СССР по нашему избирательному округу зарегистрирован верный сын Родины, наш земляк Николай Дмитриевич Чеханадских.

Товарищи, мы все знаем Николая Дмитриевича как достойного сына советского народа, показавшего себя бесстрашным воином в годы Великой Отечественной войны и неутомимым тружеником колхозного производства, когда он возвратился к мирному созидательному труду.

Я призываю всех избирателей Каменского избирательного округа № 58 в исторический день выборов отдать свои голоса за кандидата сталинского блока коммунистов и беспартийных Николая Дмитриевича Чеханадских. (Аплодисменты).

Речь токаря тов. Калганова

Товарищи, я счастлив разделить со всеми нашу общую радость по случаю того, что Николай Дмитриевич Чеханадских дал своё согласие баллотироваться в депутаты Совета Союза Верховного Совета СССР по Каменскому избирательному округу № 58. Окружная избирательная комиссия уже зарегистрировала его кандидатом в депутаты. (Аплодисменты).

Ровно через месяц наша страна будет выбирать верховный орган власти. 10 февраля —в день выборов — каждому гражданину нашей Родины предстоит выполнить свой великий и почётный долг— опустить в избирательные урны бюллетени, проголосовать за самых лучших сынов и дочерей нашей Родины, посланцев народа в Верховный Совет СССР. Голосуя за кандидатов сталинского блока коммунистов и беспартийных, мы тем самым будем голосовать за могущество нашего социалистического отечества, за расцвет зажиточной, культурной и радостной жизни, за вдохновителя и организатора побед советского народа, великого гражданина нашей страны — товарища Иосифа Виссарионовича Сталина. (Бурные аплодисменты).

Отдадим свои голоса в день выборов за кандидата сталинского блока коммунистов и беспартийных Николая Дмитриевича Чеханадских.

Я призываю весь коллектив нашей машинно-тракторной станции ознаменовать день выборов в Верховный Совет СССР полным завершением ремонтных работ как по тракторам, так и по прицепному сельскохозяйственному инвентарю. На себя я беру социалистическое обязательство давать 200 процентов ежедневной нормы.

Речь тракториста тов. Подгарелкина

С чувством глубокого удовлетворения все мы встретили сообщение о том, что Николай Дмитриевич Чеханадских, которого мы выставили кандидатом в депутаты Верховного Совета СССР по нашему Каменскому избирательному округу, дал согласие баллотироваться и зарегистрирован окружной избирательной комиссией.

Николай Дмитриевич Чеханадских — достойный человек. Мы все можем быть уверены в том, что он оправдает наше высокое доверие и будет беззаветно служить советскому народу. Поэтому я призываю всех избирателей нашего округа в день выборов отдать свои голоса за кандидата сталинского блока коммунистов и беспартийных, нашего знатного земляка Николая Дмитриевича Чеханадских.

Горячо поддерживаю предложение выступавших товарищей — развернуть в честь выборов социалистическое соревнование за полное окончание ремонта тракторов к дню выборов — 10 февраля 1946 года.

Лично я обязуюсь отремонтировать свой трактор СТЗ—НАТИ только на отлично и в течение всего сезона летних работ в нынешнем году выработать на нём не менее 2 тысяч гектаров условной пахоты.

* * *

Один за другим выступают рабочие и служащие Каменской машинно-тракторной станции и произносят свои речи, полные великой любви к родному товарищу Сталину, к большевистской партии. Выступает слесарь коммунист Николай Петрович Широков, награждённый медалью «За доблестный труд в Великой Отечественной войне 1941—1945 гг.». Он, как и предыдущие ораторы, призывает собравшихся отдать свои голоса в день выборов за верного сына Родины, за кандидата сталинского блока коммунистов и беспартийных Николая Дмитриевича Чеханадских. Слово берёт тракторист Савелий Иванович Жензаков. Он присоединяет свой голос к ранее выступившим товарищам и также призывает избирателей голосовать за тов. Чеханадских.

Выступают другие товарищи и произносят пламенные речи. Все они выражают чувство преданности великой партии Ленина—Сталина, мудрому вождю и учителю Иосифу Виссарионовичу Сталину. Все они выражают также чувство высокой удовлетворённости по поводу того, что Николай Дмитриевич Чеханадских дал своё согласие баллотироваться в депутаты Совета Союза Верховного Совета СССР по Каменскому избирательному округу № 58, где он зарегистрирован окружной избирательной комиссией. Все выступающие берут на себя повышенные социалистические обязательства.

В резолюции, единодушно принятой участниками митинга, рабочие, служащие, комбайнеры и трактористы Каменской машинно-тракторной станции горячо одобрили решение окружной избирательной комиссии о регистрации кандидатом в депутаты Совета Союза Верховного Совета СССР по Каменскому избирательному округу № 58 Николая Дмитриевича Чеханадских и призвали всех избирателей округа отдать свои голоса за представителя непобедимого сталинского блока коммунистов и беспартийных — товарища Чеханадских.

Почетная обязанность

На предвыборном собрании нашего Каменского избирательного округа я был избран доверенным лицом для того, чтобы вести агитацию за кандидата в депутаты Верховного Совета СССР тов. Николая Дмитриевича Чеханадских.

Тов. Чеханадских я лично хорошо знаю, как энергичного, простого и сердечного, умного и чуткого человека. Николай Дмитриевич прошёл большой трудовой путь. До революции ему пришлось работать на деревенских богатеев, на кулаков. Только колхоз принёс ему, как и сотням тысяч крестьян нашей страны, подлинное освобождение от кулацкой кабалы.

12 лет Николай Дмитриевич состоит членом сельскохозяйственной артели «Красный сибиряк». Много сил он отдал на укрепление своей родной артели. Николай Дмитриевич—участник трёх войн. В грозные дни Великой Отечественной войны он ушёл на фронт защищать нашу Родину. Пройдя большой путь боёв от Орла и Харькова до Варшавы и Берлина, он много видел, много испытал и показал себя честным солдатом Родины.

Защищая свою отчизну, в жестоких боях и в далёких походах, Николай Дмитриевич всегда мечтал о созидательном творческом труде после победы над врагами.

— «Дорогие земляки и землячки!—писал он с фронта. — Рад сообщить Вам, что неплохо сражаюсь с фашистами. Сейчас нахожусь у стен фашистского логова. Перед нами, как на ладони, Берлин. Скоро победа, скоро увидимся. Держите в полном порядке хозяйство. Свидимся, возьмёмся за колхозные дела вместе».

Мечты Николая Дмитриевича сбылись. Вернувшись в августе 1945 года из Берлина, он сразу же взялся за работу. Будучи заместителем председателя сельхозартели «Красный сибиряк», Николай Дмитриевич сумел добиться больших успехов. Он с избытком заготовил корма для скота, наладил образцовый уход за ним. Колхоз «Красный сибиряк» полностью убрал урожай, в достаточном количестве подготовил зяби под посев 1946 года. В этом также немалая заслуга тов. Чеханадских.

На предвыборном окружном совещании Николай Дмитриевич сказал:

— Я сын трудового народа. Я отдавал все силы, работая на нашей колхозной земле. Эту священную землю я защищал от немецко-фашистских захватчиков, как велит воинская присяга, защищал, не жалея своей крови и самой жизни для победы над врагом.

Сейчас, в дни мирного труда, мне хочется работать ещё лучше, ещё энергичнее и инициативнее, чем трудились советские люди до войны и в годы войны. Работать так, как учит нас товарищ Сталин, работать так, чтобы приумножить славу нашей непобедимой Родины.

Я уверен, что так именно и будет работать Николай Дмитриевич Чеханадских. Я считаю для себя делом высокой чести агитировать за такого кандидата в депутаты Верховного Совета СССР. Сын трудового народа, знающий нужды и запросы народа, живущий его стремлением и чаянием, Николай Дмитриевич Чеханадских будет достойным избранником своего народа, достойным депутатом высшего органа советской власти.

А. НАЗИН,
доверенное лицо по избирательному участку № 10 гор. Камня.

Новосибирско-Алтайский избирательный округ по выборам в Совет Национальностей

Талантливый советский полководец

☆

Владимир Николаевич Курдюмов

(Краткая биография)

Владимир Николаевич Курдюмов родился в 1895 году в селе Ильмень, Ново-Хоперского уезда, Воронежской губернии, в семье служащего. Ему было 14 лет, когда умерла его мать. А ещё через год он лишился отца и остался круглым сиротой, добывая себе средства к существованию уроками.

Юноша Курдюмов успешно окончил гимназию и поступил для продолжения образования в Воронежский сельскохозяйственный институт. Однако учиться в институте ему не удалось. В начале первой мировой войны Владимир Николаевич был призван на военную службу и направлен для военной подготовки в Александровское военное училище в Москве. По окончании военного училища, он был командирован в действующую армию на Западный фронт, где в составе 26 и 60 сибирских стрелковых полков сражался против немцев.

Сентябрьские дни 1917 года явились знаменательнейшими днями в жизни Владимира Николаевича Курдюмова. В эти дни он вступил в ряды большевистской партии и навсегда связал свою жизнь и деятельность с борьбой за свободу и независимость нашей Родины и счастье народа. В эти дни тов. В. Н. Курдюмов по распоряжению революционного комитета Западного фронта в составе 60 Сибирского полка был направлен в город Минск для борьбы с мятежниками-корниловцами.

В октябрьские дни 1917 года, находясь в Минске, Владимир Николаевич участвовал в вооружённом восстании и свержении власти капиталистов и помещиков. В декабре 1917 года Владимир Николаевич был избран председателем военной секции Гомельского Совета и со всей энергией взялся за организацию и обучение отрядов Красной Гвардии, передавая им свой военный опыт и воспитывая их в духе преданности большевистской партии.

В годы гражданской войны (1918—1921) Владимир Николаевич занимал ряд командных постов в Красной Армии, участвуя в боях против белогвардейских банд Мамонтова, Келич-Гирея, генералов Васильцева и Хвостикова.

Осенью 1921 года Владимир Николаевич Курдюмов был направлен в Военную академию РККА, по окончании которой три года работал в Москве, в Управлении военно-учебными заведениями РККА, а затем два года находился в служебной командировке за границей в должности военного атташе РККА в прибалтийских государствах.

По возвращении из-за границы, Владимир Николаевич Курдюмов около трёх лет занимал должность командира и комиссара 25 стрелковой Чапаевской Краснознамённой ордена Ленина дивизии. Затем занимал должность начальника штаба боевой подготовки РККА и три года был командиром и военным комиссаром Первого стрелкового корпуса.

В войне с белофиннами в 1939—1940 гг. Владимир Николаевич руководил крупными операциями наших войск в должности заместителя командующего, а затем командующего армией. По окончании войны он возвратился к руководству делом боевой подготовки Красной Армии. В феврале 1941 года был назначен заместителем командующего Белорусским военным округом.

С начала Великой Отечественной войны Владимир Николаевич в июне—июле 1941 года командовал Западным военным округом, затем был заместителем командующего Западным фронтом. Далее, после короткого пребывания на посту командующего Южно-Уральским военным округом, был назначен в Северо-Кавказский военный округ также в качестве командующего.

С августа 1942 года по август 1943 года Владимир Николаевич являлся первым заместителем командующего Закавказским фронтом, и с августа 1943 года по апрель 1944 года командовал Северо-Кавказским военным округом.

С мая 1944 года и по настоящее время Владимир Николаевич Курдюмов командует сначала Сибирским, а затем Западно-Сибирским военным округом.

С момента своего вступления в ряды партии Владимир Николаевич ведёт активную партийно-общественную работу как непосредственно в войсках, так и в гражданских организациях. За время пребывания в партии Владимир Николаевич Курдюмов неоднократно избирался делегатом на районные, областные и окружные партийные конференции.

Советская Родина высоко оценила заслуги своего верного сына. Генерал-лейтенант Владимир Николаевич Курдюмов награждён двумя орденами Ленина, тремя орденами Красного Знамени, медалями «20 лет РККА», «За оборону Москвы», «За оборону Кавказа», «За победу над Германией в Великой Отечественной войне 1941—45 гг.».

Его помощь

Рабочие, инженеры, техники и служащие Рубцовского железнодорожного узла 2 января на многолюдном предвыборном собрании, где присутствовало больше двух тысяч представителей железнодорожного транспорта, единодушно выдвинули кандидатом в депутаты Совета Национальностей Верховного Совета СССР по Новосибирско-Алтайскому избирательному округу верного сына Родины, преданного делу Ленина—Сталина, командующего Западно-Сибирским военным округом генерал-лейтенанта Владимира Николаевича Курдюмова.

Генерал-лейтенант тов. В. Н. Курдюмов за умелое руководство войсками и доблесть, проявленные в борьбе с врагами, награждён двумя орденами Ленина, тремя орденами Красного Знамени и медалями.

С генерал-лейтенантом тов. В. Н. Курдюмовым мне приходилось не раз встречаться на совещаниях работников Томской железной дороги, на слётах актива дороги. Владимир Николаевич всегда внимательно выслушивал каждого выступающего, глубоко интересовался жизнью работников железнодорожного транспорта. Последний раз я встречался с тов. В. Н. Курдюмовым в мае 1945 года в гор. Новосибирске.

Томская дорога получила переходящее красное знамя Наркомата Обороны. В этом большая заслуга нашего кандидата в депутаты Совета Национальностей тов. В. Н. Курдюмова. В летнее время тов. В. Н. Курдюмов оказывал постоянную помощь своими войсками в ремонте пути Томской железной дороги. Особенно большую помощь оказывают войска Западно-Сибирского округа нам, железнодорожникам, в борьбе со снежными заносами. Воинские подразделения Западно-Сибирского военного округа нередко сутками работали по очищению железнодорожного полотна от снега.

10 февраля 1946 года я первый отдам свой голос за Владимира Николаевича Курдюмова и призываю всех избирателей голосовать за верного сына Родины генерал-лейтенанта Владимира Николаевича Курдюмова.

К. ЕРЕМИН,
начальник паровозного отделения Рубцовского железнодорожного узла.

Верный сын большевистской партии

Воины-сибиряки выдвинули кандидатом в депутаты Верховного Совета СССР генерал-лейтенанта тов. В. Н. Курдюмова. Тов. В. Н. Курдюмов — боевой и мужественный генерал Красной Армии, верный сын большевистской партии и социалистической Родины. Он много приложил усилий к подготовке боевых частей и соединений, доблестной Красной Армии.

Мы уверены, что тов. В. Н. Курдюмов оправдает доверие трудящихся Новосибирско-Алтайского избирательного округа. Мы призываем всех избирателей Алтайского края отдать свои голоса за талантливого советского генерала, верного сына большевистской партии и советской отчизны — Владимира Николаевича Курдюмова!

М. ГОРОЖАНКИН,
лейтенант.
Г. РОГОВ,
старший техник-лейтенант.

Отличный командир-воспитатель

Выдвижение кандидатом в депутаты Совета Национальностей Верховного Совета СССР генерал-лейтенанта Владимира Николаевича Курдюмова мы встретили с большим воодушевлением. Под руководством генерал-лейтенанта тов. В. Н. Курдюмова, войска Западно-Сибирского военного округа неустанно совершенствуют боевое мастерство, внедряя в боевую учёбу опыт Великой Отечественной войны.

Тов. В. Н. Курдюмов прекрасный командир-воспитатель. Он чутко и заботливо относится к бойцам и офицерам. Мы, офицеры-сибиряки, повседневно учимся у него, как нужно воспитывать мужественных воинов, преданных делу партии Ленина — Сталина и социалистической Родине.

Призываем трудящихся Алтайского края отдать свои голоса за одного из лучших советских генералов, пламенного патриота нашего отечества!

Офицеры: РОДИОНОВ, КАРПОВ, ДМИТРИЕВ.

Достойный кандидат

Трудящиеся Бийска с радостью произносят имя генерал-лейтенанта Владимира Николаевича Курдюмова, командующего войсками Западно-Сибирского военного округа.

Мне довелось встретиться с тов. В. Н. Курдюмовым в Новосибирске. Его отеческая забота о воинах Красной Армии, его любовь к каждому советскому человеку чувствуются в каждом его деле.

Грудь Владимира Николаевича украшают два ордена Ленина, три ордена Боевого Красного Знамени, медали «20 лет РККА», «За оборону Москвы», «За оборону Кавказа», «За победу над Германией в Великой Отечественной войне 1941—45 гг.».

Сибиряки-алтайцы знают тов. В. Н. Курдюмова не только как талантливого полководца, но и как общественника, ведущего большую работу в помощь гражданским организациям.

Я призываю всех избирателей Алтайского края отдать свои голоса за товарища Курдюмова.

Г. УДАРЦЕВ,
Герой Советского Союза.

☆

Голосуйте за генерал-лейтенанта товарища Курдюмова!

Мы знаем генерал-лейтенанта тов. В. Н. Курдюмова, командующего войсками Западно-Сибирского военного округа, как талантливого советского полководца, умелого воинского воспитателя.

Жизнь и боевая деятельность генерал-лейтенанта тов. В. Н. Курдюмова — это жизнь и деятельность патриота советской Родины, верного сына большевистской партии. В годы гражданской войны и в годы Великой Отечественной войны генерал-лейтенант тов. В. Н. Курдюмов показал себя блестящим руководителем боевых соединений, мужественным и бесстрашным защитником родной земли.

Советское правительство высоко оценило боевые дела генерал-лейтенанта тов. В. Н. Курдюмова, наградив его двумя орденами Ленина, тремя орденами Боевого Красного Знамени и медалями.

Генерал-лейтенант тов. В. Н. Курдюмов — достойный кандидат в депутаты Верховного Совета СССР. Он оправдает доверие народа.

Д. Н. ЖИХАРЕВ, А. П. ПУГОВКИН, И. Я. ЛАТЫШЕВ, А. И. АНТОНОВ, М. А. КОНЫШЕВА, В. В. ШИРШОВ, А. И. МАКСИМЕНКО, В. Ф. СКРИПАЛЬ, Ф. Ф. ЮРИЦИН, Н. И. ЧЕБЫКИН, П. Е. ЛАЗАРЕВА, И. А. ЛУНЕВ.

Пламенный патриот советской отчизны

Трудящиеся нашего края выдвинули кандидатом в депутаты Совета Национальностей Верховного Совета СССР от Новосибирско-Алтайского избирательного округа генерал-лейтенанта тов. В. Н. Курдюмова, командующего войсками Западно-Сибирского военного округа.

Тов. В. Н. Курдюмов много сделал для совершенствования боевого мастерства родной Красной Армии. Тов. В. Н. Курдюмов, как талантливый советский полководец, вложил ценный вклад в дело победы над фашистской Германией и империалистической Японией.

Величайшей любовью пользуются среди советского народа наши родные бойцы, офицеры и генералы героической Красной Армии. Никогда не померкнет слава героев Отечественной войны, самоотверженных и беззаветных защитников могучего социалистического отечества. Вечно будет гордиться наш народ славными делами советских богатырей.

Мы призываем всех трудящихся Алтайского края в день выборов в Верховный Совет СССР — 10 февраля — отдать свои голоса за пламенного патриота советской отчизны, талантливого советского генерала — Владимира Николаевича Курдюмова!

В. М. ЯРНЫХ,
секретарь парторганизации Барнаульской спичечной фабрики.
В. С. СОЛОВЬЕВ,
председатель фабкома.
Н. МАДЬЯРОВА,
сменный мастер.
Рабочие-стахановцы: И. С. ГОЛАНДЦЕВ, К. Е. БАХАРЕВ, А. А. ЧЕВТАЙКИНА.

Советский генерал

НОВОСИБИРСК, 12 января. (По телефону). 2 января генералы, офицеры, рядовые и вольнонаёмные работники штаба и управлений Западно-Сибирского военного округа, собравшись для обсуждения кандидатуры в депутаты Верховного Совета СССР, единогласно выдвинули кандидатом в депутаты Совета Национальностей Верховного Совета СССР генерал-лейтенанта В. Н. Курдюмова.

Вслед за коллективами штаба и управлений Западно-Сибирского военного округа кандидатура товарища В. Н. Курдюмова была выдвинута коллективами заводов и фабрик Новосибирска, железнодорожниками Томской железной дороги, колхозниками Новосибирской области, красноармейцами и офицерами воинских частей. Имя генерал-лейтенанта Курдюмова произносилось на десятидворках предвыборных собраний трудящихся.

Жизненный путь Владимира Николаевича Курдюмова — это путь, который прошли многие сыны русского народа, избравшие почётную военную профессию, это путь офицера-большевика, отдающего все свои силы, знания и богатый опыт на благо народа, советской Родины, борьбе за дело партии Ленина—Сталина.

Товарищ В. Н. Курдюмов родился в 1895 году в селе Ильмень, Ново-Хоперского уезда, Воронежской области. Детство и отрочество его были суровыми. Он рано лишился отца и матери. Учась в гимназии, 15-летний юноша за небольшую плату был вынужден давать уроки в богатых семьях и таким образом добывать себе средства к существованию. Но тяжёлая нужда не надломила его. Он успешно оканчивает гимназию и поступает в сельскохозяйственный институт. Но не профессия агронома была его мечтой, его призванием. Его влекла к себе армия, служба в ней. Стать офицером было нелегко. Офицерский корпус царской армии формировался из представителей имущих классов и только немногие выходцы из народа по счастливой случайности попадали в его состав. В числе таких был Владимир Николаевич Курдюмов. Его приняли в Александровское военное училище в Москве, по окончании которого он был произведён в офицеры.

Далее даты событий — обычные для военного человека. Он направляется в часть, оттуда вскоре едет на фронт. Шла первая мировая война. В течение двух лет он сражается с немцами на Западном фронте в составе 26 и 60 сибирских стрелковых полков. Суровая жизнь — лучшая школа. Молодой офицер многому научился у неё. Он был наблюдательным человеком, внимательно следил за происходящими событиями в стране. Владимир Николаевич вскоре понял пороки царской армии, обречённость самодержавия.

... Близился 1917 год. В стране назревала революция. Революционные идеи проникали в армию. Владимир Николаевич читает большевистскую литературу. Он открыто становится на сторону рабочих и крестьян. Выходец из народа, он ни на минуту не отрывался от него. Судьба народа была его судьбой. Так он пришёл в большевистскую партию, в которую вступил в сентябре 1917 года, навсегда связав свою жизнь и деятельность с борьбой рабочего класса за новую советскую Россию.

Человек познаётся в борьбе. Именно в годы гражданской войны, в схватках с врагами молодой советской республики раскрылись замечательные качества Владимира Николаевича Курдюмова, как большевика, крупного военачальника, способного организатора.

В конце 1917 года Владимир Николаевич избирается председателем военной секции Гомельского Совета и со всей энергией и страстью организует и обучает отряды Красной Гвардии. Вскоре он принимает участие в совещании представителей красных частей, стоявших в Минске, в ставке Главкома. Это совещание имело важные последствия. С июля 1918 года тов. В. Н. Курдюмов на фронте. Он инспектор бригады, командует полком, а затем стрелковой бригадой.

За доблесть, воинское умение и мужество, проявленные в борьбе против банд Деникина и Мамонтова, тов. В. Н. Курдюмов был награждён орденом Красного Знамени.

В конце 1919 года тов. Курдюмов назначается начальником штаба 12-й кавдивизии, которая покрыла себя славой многих побед, одержанных над белогвардейцами и интервентами. Боевые заслуги Владимира Николаевича были высоко оценены советским правительством.

Прошли огненные годы гражданской войны. Владимир Николаевич командируется в Военную академию. Окончив её, он три года работает в Управлении учебными заведениями РККА, затем назначается военным атташе в прибалтийские государства.

Большой вклад вложил тов. В. Н. Курдюмов в дело обучения и воспитания частей и соединений Красной Армии. По возвращении из-за границы он несколько лет командует 25-й Чапаевской Краснознамённой стрелковой дивизией, затем корпусом. Тов. В. Н. Курдюмов возглавляет штаб боевой подготовки, а затем Управление боевой подготовки РККА.

1939 год. Началась советско-финская война. Тов. В. Н. Курдюмов командует 15-й армией, сражается против белофинских банд. Как командующий армией, он выступал с докладами в ставке Верховного Главнокомандования, где встречался с товарищем Сталиным. Встречи с вождём были памятным событием в его жизни, большой жизненной школой.

В годы Великой Отечественной войны генерал-лейтенант В. Н. Курдюмов—на ответственных командных постах. Он командует Западным и Северо-Кавказским военными округами. В августе 1942 года тов. В. Н. Курдюмов был назначен заместителем командующего войсками Закавказского фронта. Несколько лет он провёл на фронте, участвовал в боевых действиях против немецко-фашистских захватчиков, способствуя победе над врагом.

В мае 1944 года генерал-лейтенант В. Н. Курдюмов был назначен командующим войсками Сибирского военного округа и позднее — Западно-Сибирского округа. Имя генерал-лейтенанта В. Н. Курдюмова широко известно в Красной Армии. Его знают как крупного военного работника, требовательного начальника, чуткого и отзывчивого человека.

Таков тов. В. Н. Курдюмов — генерал сталинской школы, верный сын большевистской партии, пламенный патриот советской Родины, кандидат блока коммунистов и беспартийных. Он будет достойным представителем трудящихся в верховный орган нашей власти.

Капитан А. УЛЬЯНОВ.

Зам. нач. политуправления ЗапсибВО

полковник Н. В. МОЛОДЯКОВ

ОПРАВДАЕТ ДОВЕРИЕ ИЗБИРАТЕЛЕЙ

Рабочие, колхозники, интеллигенция, бойцы, сержанты, офицеры и генералы Новосибирской области и Алтайского края единодушно выдвинули кандидатом в депутаты Совета Национальностей по Новосибирско-Алтайскому избирательному округу № 23 командующего войсками Западно-Сибирского военного округа генерал-лейтенанта Владимира Николаевича Курдюмова.

Вся жизнь тов. В. Н. Курдюмова — это жизнь воина-большевика, отдающего свои силы, знания, богатый боевой опыт служению народу, делу защиты нашего отечества, делу партии Ленина—Сталина. Генерал-лейтенант В. Н. Курдюмов—талантливый военный работник. Он принадлежит к числу тех военачальников, которые отстаивали от врагов молодое советское государство, готовили вооружённые силы нашей страны, обеспечивали победу над многочисленными врагами советской Родины.

Выходец из народа, Владимир Николаевич Курдюмов в сентябре 1917 года вступает в ряды большевистской партии и навсегда связывает свою жизнь и деятельность с борьбой за счастье нашей Родины под знаменем Ленина—Сталина. Тов. Курдюмов активно участвует в организации советской власти в городах Минске, Гомеле и принимает непосредственное участие в обучении и организации вооруженных отрядов рабочего класса —Красной Гвардии.

Осенью 1917 года создаётся тяжёлая обстановка для революционного Петрограда. Центральный Комитет партии призвал рабочих и солдат к активному вооружённому отпору контрреволюции. В составе 60 Сибирского революционного полка, брошенного на подавление корниловского мятежа, находился командир отряда тов. Курдюмов. Корниловский мятеж был подавлен, революция была спасена благодаря непосредственному руководству партии Ленина—Сталина.

С первых дней создания Красной Армии тов. Курдюмов служит в её рядах. Получив военные теоретические знания в военном училище и обогатив их боевой практикой в борьбе с немецкими оккупантами, Владимир Николаевич отдаёт себя целиком делу создания вооружённых сил молодой советской республики.

Революция вызвала ненависть её врагов. Началась гражданская война. Советской стране угрожала смертельная опасность со стороны иностранной военной интервенции и белогвардейских мятежников. Летом 1919 года создаётся тяжёлое положение на Юге. Для всех трудящихся нашей страны настали годы напряжённой суровой борьбы. Тов. В. Н. Курдюмов командует сначала отрядом, потом батальоном, а затем 33 Кубанской стрелковой бригадой. За доблесть и мужество, проявленные в борьбе против банд Деникина, Мамонтова и других контрреволюционных генералов, он был награждён орденом Красного Знамени.

После победоносного окончания гражданской войны, как способного командира, тов. Курдюмова посылают учиться в Военную академию имени М. В. Фрунзе.

Большой вклад вложил тов. Курдюмов в дело обучения и воспитания частей и соединений Красной Армии. В период мирного строительства он в течение пяти лет командует стрелковой дивизией и корпусом. 25-я Чапаевская дивизия, командиром которой он был, за отличную боевую подготовку одна из первых частей РККА была награждена орденом Ленина. Более трёх лет тов. В. Н. Курдюмов возглавлял Управление боевой подготовки Красной Армии. Во время войны против финской белогвардейщины в 1939—1940 годах он командовал 15-й армией.

Началась Великая Отечественная война Советского Союза против немецко-фашистских захватчиков. Тов. В. Н. Курдюмов командует в начале войны войсками Западного военного округа, затем работает заместителем командующего Западного фронта, а в 1942 году назначается заместителем командующего войсками Закавказского фронта.

Большая работа проделана тов. В. Н. Курдюмовым в период Отечественной войны по подготовке боевых резервов фронту. Десятки тысяч бойцов получили действующие части Красной Армии. Воины-сибиряки, обученные в частях нашего округа, освобождали многие города, шли на штурм Кенигсберга и Берлина. В их подготовке было много вложено труда командующего войсками Западно-Сибирского округа генерал-лейтенанта тов. В. Н. Курдюмова, который с мая 1944 года руководит боевой и политической подготовкой частей и соединений округа.

С момента вступления в ряды большевистской партии В. Н. Курдюмов активно участвует в партийной и общественной жизни. В годы гражданской войны он несёт правдивое большевистское слово в солдатские массы, сплачивает их вокруг партии Ленина—Сталина и советской власти. А когда Красная Армия перешла на мирное положение, тов. Курдюмов, кроме своих прямых служебных задач, выполняет ответственную работу в советских и партийных органах, в которые он избирается.

Тов. В. Н. Курдюмова хорошо знают рабочие, колхозники и интеллигенция Новосибирской области и Алтайского края. Большая помощь оказывалась и оказывается частями и соединениями округа районам и городам Сибири. Войска округа участвовали в уборке и вывозке хлеба, боролись с заносами на железнодорожном транспорте, помогали фабрикам и заводам в выполнении государственных заданий.

Характерной чертой в работе тов. В. Н. Курдюмова является внимание к человеку. Он чутко и внимательно относится ко всем запросам и нуждам бойцов и офицеров.

Генерал-лейтенант В. Н. Курдюмов будет достойным депутатом народа, его слугой, он отдаст все свои силы без остатка делу дальнейшего укрепления военно-экономического могущества нашей Родины.

Успехи паровозников

Паровозники депо Бийск хорошо выполняют взятые на себя обязательства в честь исторического дня выборов в Верховный Совет СССР. Программа промывочного ремонта выполнена на 120 процентов, против 110 процентов, взятых по обязательству, досрочно выполнен под'ёмочный ремонт.

Коллектив механического цеха депо успешно справился с заданием краевого комитета партии, дав четыре тысячи вкладышей шатуна к тракторам СТЗ. Причём, основная программа депо стахановцами этого цеха обеспечивалась отлично.

Только в последнем месяце 1945 года по депо Бийск сэкономлено около 22 тонн угля. С каждым днём растут ряды лучинцев, которые водят поезда «красной стрелой» и перевыполняют техническую скорость на 6—7 километров.

13 января текущего года в Бийске состоится совещание стахановцев города. Сейчас между коллективами цехов депо развернулось соревнование за право участия в этом совещании. В честь выборов верховного органа власти такие стахановцы, как тт. Фролов, Шарин, Кондратьев, Работкин, Елисеев, Григорьев И. Р. и Рехтин, вдвое перевыполняют свои задания. Они будут достойными делегатами на городском совещании передовиков соревнования.

Ко дню выборов в Верховный Совет СССР паровозники Бийска готовятся с большим энтузиазмом. К этому всенародному празднику машинисты и токари, кочегары и слесари придут с ещё лучшими показателями в работе.

И. ТРОПИН,
секретарь партбюро депо.

Пример моторостроителей

Второй год шефствует коллектив моторного цеха АТЗ над Угловской МТС. Моторостроители часто бывают в нашей станции и оказывают большую помощь в подготовке тракторного парка к весеннему севу.

Вот характерный пример. В МТС нехватало квалифицированных токарей. Мы обратились с просьбой помочь нам. И наша просьба стала предметом обсуждения на партийном собрании цеха. Было решено послать в МТС токаря шестого разряда тов. Симонова, а также подготовить для станции ещё двух токарей. Стахановец тов. Симонов ежедневно в полтора раза перевыполнял норму и кроме этого обучил токарному делу трёх молодых рабочих, которые сейчас работают самостоятельно.

Шефы обеспечили нас запасными частями. Это дало возможность на десять дней досрочно выполнить план ремонта четвёртого квартала. Сверх плана нами отремонтировано 4 трактора НАТИ.

Вынося братскую благодарность коллективу рабочих и служащих моторемонтного цеха АТЗ, мы берём на себя обязательство к 10 февраля 1946 года — дню выборов в Верховный Совет СССР—полностью подготовить весь тракторный парк к первой послевоенной большевистской весне.

А. ХОНАНОВ,
директор Угловской МТС.

Пятьсот процентов

Новых замечательных успехов добился токарь Павло-Заводской МТС коммунист тов. Беребердин. Его подарок новому году — первому году четвёртой сталинской пятилетки — пятьсот процентов производственного задания.

Кроме этого тов. Беребердин обучил токарному делу двенадцать человек. Сейчас его ученики, работая на ремонте тракторного парка, ежедневно дают полторы — две нормы выработки.

Ефремовское звено готовится к весне

Ефремовское звено Прасковьи Голяшевой в колхозе «Красный боец», Третьяковского района, ежегодно получает высокий урожай. Усиленно готовятся члены этого звена к будущей весне. На всей площади закреплённого за ними участка уже проведено снегозадержание и вывезено более 100 возов навоза. Колхозницы Нина Кушнарева и Банникова Варвара собирают золу и куриный помёт.

В 1946 году мы решили, — говорит звеньевая Голяшева, — получить со своего участка стопудовый урожай. Взятое обязательство будет выполнено.

М. БАЖИНА.

Крупные доходы от звероводства

В трёх колхозах Рубцовского района — «Степняк», «Политотдел» и имени Гетмановского разводятся ценные пушные звери — чёрносеребристые лисицы. На днях закончился забой зверей. За сданную пушнину колхозы получили крупные доходы. За десять лисиц колхоз «Степняк» получил около двенадцати тысяч рублей. Колхоз «Политотдел», сдав в заготживсырьё десять шкур чёрносеребристых лисиц, получил двенадцать тысяч рублей и большое количество промтоваров. Заведует фермой этой артели тов. Шубина. Она умело организовала работу на ферме. Благодаря любовному уходу за лисицами, ферма добилась замечательных результатов. Здесь нет ни одного случая падежа. В клетках, где находятся лисицы, всегда образцовая чистота.

Воскресный лекторий для молодежи

В январе в Барнауле начнёт работать воскресный молодёжный лекторий, организованный краевым комитетом комсомола. Лекторий ставит своей задачей расширить кругозор молодёжи, ознакомить её с новейшими достижениями науки и техники, замечательными страницами из истории нашей Родины, жизнью и деятельностью выдающихся представителей русского народа.

Первый день занятий лектория — тринадцатого января. В городском партийном кабинете в этот день будут прочитаны лекции: «Как люди научились говорить», «Происхождение человека», «О любви, товариществе и дружбе». Интересные лекции в этот же день прочтут лекторы в молодёжном клубе меланжевого комбината: «Почему люди говорят на разных языках», «Чарльз Дарвин и его учение», «Строение атома и атомного ядра».

Н. ТИТОВА,
заведующая лекторской группой крайкома ВЛКСМ.

КЛУБ СВЯЗИ

При Алтайском краевом совете Осоавиахима работает клуб связи. Здесь каждый день собирается молодёжь, изучает радио, телефонизацию.

В течение прошлого года клуб подготовил 100 радистов-операторов и 50 телефонистов. Клуб посещают и школьники. Свыше двухсот учащихся восьмых и девятых классов барнаульских школ хорошо изучили радио и телефонизацию. Инструктора клуба выезжали в Чесноковку для подготовки радистов.

Сейчас в клубе занимается новая партия связистов. Клуб оборудован всеми необходимыми предметами. Инструктора начинают проводить большую работу по организации кружков радистов при райсоветах Осоавиахима. Алтайский клуб связи вызывает на соревнование новосибирских одноклубников.

СВОДКА

о ходе снегозадержания и вывозке навоза в колхозах Алтайского края на 10 января 1946 года

(По данным крайзо)

№№ п. п.	Районы	% выполн. плана: снегозадержание	% выполн. плана: вывозка навоза	№№ п. п.	Районы	% выполн. плана: снегозадержание	% выполн. плана: вывозка навоза
1.	Табунский	156,0	—	34.	Сростинский	67,3	5,0
2.	Бурлинский	135,6	—	35.	Рубцовский	67,1	1,9
3.	Кулундинский	126,9	14,0	36.	Каменский	65,4	11,2
4.	Славгородский	118,0	9,3	37.	Поспелихинский	64,7	12,0
5.	Благовещенский	116,0	—	38.	Курьинский	64,5	6,7
6.	Ключевской	111,0	—	39.	Белоглазовский	63,2	82,5
7.	Родинский	110,0	—	40.	Угловский	62,5	1,7
8.	Краюшкинский	100,0	—	41.	Шарчинский	60,6	—
9.	У.-Калманский	99,4	12,5	42.	Знаменский	59,0	54,0
10.	Панкрушихинский	92,0	—	43.	Романовский	57,4	10,0
11.	Уч-Пристанский	90,9	34,5	44.	Троицкий	57,0	12,7
12.	Зональный	90,5	—	45.	Сорокинский	56,0	—
13.	Тюменцевский	87,3	5,4	46.	Калманский	53,8	—
14.	Алейский	86,4	29,4	47.	Косихинский	53,4	1,7
15.	Марушинский	84,8	4,0	48.	Ребрихинский	52,2	26,7
16.	Баевский	84,0	65,9	49.	Павловский	50,0	20,7
17.	Суетский	82,1	25,9	50.	Локтевский	49,2	—
18.	Тальменский	81,0	—	51.	Краснощёковский	48,0	—
19.	Хабарский	79,1	12,5	52.	Ельцовский	45,9	—
20.	Михайловский	76,8	2,0	53.	Новичихинский	45,7	—
21.	П.-Павловский	76,4	—	54.	Барнаульский	45,1	—
22.	Завьяловский	76,3	14,5	55.	Яминский	43,4	—
23.	Смоленский	76,0	—	56.	Мамонтовский	42,7	2,8
24.	Третьяковский	75,0	—	57.	Егорьевский	40,4	—
25.	Волчихинский	73,6	2,0	58.	Б.-Истокский	39,4	—
26.	Кытмановский	72,5	1,4	59.	Алтайский	24,5	—
27.	Грязнухинский	72,3	—	60.	Залесовский	23,7	—
28.	Шипуновский	72,0	—	61.	Солтонский	17,8	—
29.	Шелаболихинский	71,4	—	62.	С.-Бардинский	16,4	—
30.	Парфеновский	68,6	11,3	63.	Тогульский	8,9	—
31.	Змеиногорский	68,6	—	64.	Ойротия	1,2	—
32.	Крутихинский	67,8	22,0	65.	Чарышский	—	—
33.	Топчихинский	67,6	—	66.	Солонешенский	—	—

Процесс главных немецких военных преступников в Нюрнберге

Утреннее заседание 9 января

НЮРНБЕРГ, 9 января. (ТАСС). На утреннем заседании Трибунала 9 января представитель английского обвинения Файф продолжал представлять документальные доказательства виновности подсудимого Риббентропа по 1-му и 2-му разделам обвинительного заключения.

Касаясь виновности подсудимого в актах агрессии против Бельгии, Голландии и Люксембурга, обвинитель сообщает, что виновность в этом Риббентропа как министра иностранных дел уже была доказана на предыдущих заседаниях Трибунала. После этого обвинитель переходит к анализу актов германской агрессии в Юго-Восточной Европе—против Греции и Югославии—и виновности в этом подсудимого Риббентропа.

Переходя к подтверждению виновности подсудимого Риббентропа в планировании и осуществлении агрессии против Советского Союза, обвинитель говорит, что в 1939 г. Риббентроп и Розенберг встретились или обменялись письмами относительно проблем, которые могли возникнуть на оккупированных территориях, и Риббентроп назначил одного из своих советников в качестве офицера связи с Розенбергом по этому вопросу и другого работника, который в течение долгих лет жил в СССР в качестве сотрудника Розенберга.

18 мая 1941 года германское министерство иностранных дел подготовило декларацию, устанавливающую операционные зоны в арктических водах, в Балтийском и Черном морях, которые должны были использоваться германским флотом и военно-воздушными силами во время вторжения в Советский Союз. В этой декларации совершенно ясно говорится: «Министерство иностранных дел подготовило для использования при проведении плана Барбаросса прилагаемый проект декларации относительно оперативных зон. Министерство иностранных дел, однако, резервирует своё решение относительно даты, когда декларация будет издана, а также обсуждение деталей».

Таким образом, этот документ, говорит обвинитель, ясно показывает, что подсудимый Риббентроп принимал активное участие в подготовке акта агрессии против Советского Союза. Затем, продолжает обвинитель, 22 июня 1941 г. Риббентроп об'явил всему миру, что германские армии вторглись в СССР. Лживость причин, которыми аргументировал Риббентроп это вторжение, была уже наглядно продемонстрирована в документальном фильме, который Трибунал просмотрел 11 декабря 1945 г.

После этого Файф переходит к рассмотрению направленных против США актов агрессии Японии, в которых повинен подсудимый Риббентроп.

Далее обвинитель цитирует ещё один документ, в котором излагаются агрессивные взгляды подсудимого Риббентропа в отношении Англии. «Мы хотели бы закончить эту войну в течение следующего года. Однако при некоторых обстоятельствах возможно, что её придётся продолжать и в течение следующего года. Если Япония будет вовлечена в войну против Соединённых Штатов, Германия, конечно, немедленно вступит в войну. Не существует никакой возможности заключения сепаратного мира между Германией и Соединёнными Штатами. При таких обстоятельствах фюрер полон решимости по этому вопросу». Этот документ, говорит обвинитель, связывает подсудимого Риббентропа самым тесным образом с осуществлением агрессии со стороны Японии против Соединённых Штатов.

11 декабря 1941 г., напоминает обвинитель, Риббентроп от имени германского правительства об'явил о том, что между Германией и Соединёнными Штатами существует состояние войны.

Цитированием этих изобличающих подсудимого Риббентропа документов обвинитель заканчивает представление документальных доказательств виновности Риббентропа в планировании и проведении агрессивной войны и переходит к обвинению подсудимого Риббентропа в военных преступлениях и преступлениях против человечности.

Подсудимый Риббентроп, говорит обвинитель, участвовал в организации убийств союзных лётчиков, а также в порабощении народов Европы и преследовании евреев. Виновность подсудимого Риббентропа в организации убийств союзных лётчиков обвинитель доказывает цитированием высказываний Риббентропа по этому поводу, а также выдержек из инструкции, которая определяла отношение к союзным лётчикам и была издана с ведома Риббентропа.

В подтверждение вины подсудимого Риббентропа в преступлениях против народов Европы обвинитель приводит ряд документов, подписанных Риббентропом и касающихся организации «протектората Богемии и Моравии», организации власти в Голландии и осуществления гитлеровской политики в Польше.

Обвинитель оглашает документы, которые доказывают, что подсудимый Риббентроп поддерживал и проводил программу, направленную против евреев, в результате которой они помещались в концлагери. Германское министерство иностранных дел не могло не знать, что происходило по-всюду в Германии в концлагерях и, в частности, с евреями. В ходе агрессивной войны, заканчивает свою речь обвинитель, подсудимый Риббентроп поддерживал тесную связь с другими гитлеровскими заговорщиками. Он давал им советы, предоставлял в их распоряжение немецкие посольства и миссии за границей и временами участвовал в планировании убийств.

На этом представитель английского обвинения Файф заканчивает представление документальных доказательств виновности подсудимого Риббентропа.

Затем началось представление доказательств об индивидуальной ответственности подсудимых Кейтеля и Иодля. С разрешения Трибунала представление доказательств против этих подсудимых английский обвинитель Робертс ведёт одновременно, так как оба этих подсудимых характеризуются в большинстве документов вместе.

Обвинитель указывает, что подсудимый Кейтель использовал своё высокое положение среди гитлеровских заговорщиков, свою тесную связь с Гитлером для осуществления гитлеровских планов. Подсудимый Кейтель, продолжает Робертс, принимал участие в планировании и подготовке агрессивных войн и войн в нарушение международных договоров. Он также являлся участником военных преступлений и преступлений против человечности. Касаясь подсудимого Иодля, обвинитель напоминает, что Иодль, подобно Кейтелю, занимал различные высокие посты и использовал своё положение и свою тесную связь с Гитлером для участия в заговоре и для укрепления контроля гитлеровцев над Германией. Иодль участвовал в подготовке планов и в осуществлении агрессивных войн, а также в военных преступлениях и преступлениях против человечности и на этом поприще не останавливался ни перед чем, чтобы снискать благоволение Гитлера.

Как известно, в начале 1938 года Кейтель стал начальником ОКВ (верховное командование вооружённых сил), а Иодль — начальником оперативного штаба. Обвинитель Робертс представляет Трибуналу документ—руководство, изданное после того, как Кейтель и Иодль заняли эти посты в вооружённых силах Германии. В этом руководстве рекомендовались недозволенные методы ведения войны. Обвинитель цитирует следующие строки из приложения к этому руководству, которое называлось «Что такое война будущего»:

«Часто требуется начинать военные действия прежде, чем будет закончена мобилизация, или прежде, чем армия будет находиться в полной готовности. Об'явление войны не является более необходимостью, как первый шаг для начала войны. Обычные правила войны, касающиеся нейтральных народов, могут учитываться только с той точки зрения, насколько проведение этих правил создаст большие преимущества или, наоборот, вред для воюющих народов».

Далее обвинитель характеризует преступную деятельность подсудимых Кейтеля и Иодля в период захвата Австрии.

На этом заканчивается утреннее заседание Трибунала.

Судебный процесс по делу о зверствах немецко-фашистских захватчиков в гор. Николаеве и Николаевской области

НИКОЛАЕВ, 10 января. (ТАСС). Сегодня здесь в Военном Трибунале Одесского военного округа началось слушанием дело о злодеяниях, совершённых немецко-фашистскими захватчиками в г. Николаеве и Николаевской области в период временной оккупации их в 1941—1944 г.г.

К судебной ответственности привлечены 9 человек: генерал-лейтенант германской армии, б. комендант г. Николаева **Винклер**, Герман; обер-штурмфюрер «СС», б. начальник управления полиции безопасности («СД») **Санднер** Ганс; майор, б. начальник жандармерии Николаевской области **Бютнер** Макс; капитан, б. начальник жандармерии г. Херсона **Кандлер** Франц; б. начальник жандармского поста майор **Михель** Рудольф; б. начальник охранной полиции Николаевской области **Витцлеб** Франц; б. заместитель начальника охранной полиции Николаевской области **Шмале** Генрих и военнослужащие **Берг** Роберт и **Хапп** Иоган.

Дело рассматривается в открытом судебном заседании под председательством полковника юстиции т. А. С. **Зонова**. Члены Трибунала — полковник юстиции т. **Михно** и подполковник юстиции т. **Мошев**. Государственное обвинение поддерживает полковник юстиции т. **Семашко**. Защитниками подсудимых по назначению от суда выступают адвокаты тт. Деритерский, Быков, Степаненко, Белостоцкий, Петинцев.

На утреннем заседании было оглашено обвинительное заключение, в котором говорится, что немецко-фашистские захватчики во время оккупации значительной части Украинской ССР, в том числе и Николаевской области с г. Николаевом, попирая установленные международным правом правила ведения войны, последовательно проводили в жизнь намеченные правительством фашистской Германии и командованием германской армии чудовищные планы истребления и ограбления советского народа.

Материалами Чрезвычайной Государственной Комиссии по установлению и расследованию злодеяний немецко-фашистских захватчиков и данными следствия установлено, что за время своего «хозяйничанья» в г. Николаеве и Николаевской области немецко-фашистские изверги расстреляли, повесили и замучили свыше 105 тысяч советских граждан, угнали в рабство более 60 тысяч человек и причинили материальный ущерб народному хозяйству области на сумму свыше 17 миллиардов рублей.

Следствием установлено, что с момента занятия немецкими захватчиками гор. Николаева 16 августа 1941 года там начались массовые аресты и убийства мирного населения, а также советских военнопленных. Всё это проводилось по заранее разработанному плану гитлеровского верховного командования.

Расстрелы производились изо дня в день. Для устрашения мирного населения гор. Николаева и области немецкие карательные органы систематически производили публичное повешение ни в чём не виновных советских граждан. Казням советских людей предшествовали пытки, беспримерные по своей садистской жестокости.

Помимо истребления советского населения в городе Николаеве и Николаевской области, немецко-фашистские захватчики также систематически насильственно угоняли советскую молодёжь в германское рабство.

За время оккупации гор. Николаева немецко-фашистские захватчики систематически разрушали и уничтожали заводы, фабрики и предприятия, в том числе сожгли два крупных судостроительных завода — имени Марти и имени 61 коммунара, завод «Дормашина», вокзал. При оставлении города оккупанты взорвали 3 хлебозавода, кондитерскую фабрику, маслозавод, пивоваренный завод и ряд других предприятий.

Такому же варварскому разрушению подверглось и городское хозяйство.

Немецко-фашистские оккупанты разграбили музеи, причём украдена и увезена в Германию большая часть экспонатов, в числе которых уникальные произведения живописи — картины Верещагина, Айвазовского, Шишкина и других.

Оккупанты разрушили и разграбили сельское хозяйство Николаевской области и личную собственность граждан.

Далее в обвинительном заключении приводятся конкретные преступления, в которых изобличены материалами следствия привлечённые по настоящему делу в качестве обвиняемых **Винклер** Герман, **Санднер** Ганс, **Бютнер** Макс, **Кандлер** Франц, **Михель** Рудольф, **Витцлеб** Франц, **Шмале** Генрих, **Берг** Роберт, **Хапп** Иоган.

Положение в Индонезии

ЛОНДОН, 11 января. (ТАСС). Корреспондент агентства Рейтер, ссылаясь на сообщения индонезийских кругов, передал 8 января из Батавии, что в северной части Суматры происходили тяжёлые бои между индонезийскими и японскими войсками.

Далее корреспондент сообщает, что индонезийские республиканские власти обратились с протестом к союзникам, требуя немедленного разоружения японцев, находящихся в северной провинции Суматры.

Арест виновника взрыва в здании итальянской компартии в Риме

РИМ, 10 января. (ТАСС). Римская полиция об'явила, что 7 января в Риме арестован некто Джованни Грибальди, который признался, что он был исполнителем террористического акта—взрыва бомбы в здании руководства компартии в Риме 24 декабря. Газовая бомба была подброшена им по указанию двух лиц, имён которых арестованный не назвал.

Деятельность фашистских банд в Италии

РИМ, 10 января. (ТАСС). Газета «Журналь де Женев» сообщает, что в районе Лекко (Северная Италия) оперируют вооружённые фашистские банды бывшего секретаря фашистской партии Скорца, скрывающегося от преследований итальянской полиции.

РИМ, 10 января. (ТАСС). Газета «Моменто» сообщает, что миланская полиция арестовала участников подпольной фашистской банды, во главе которой стоял священник Блондино. При аресте захвачено большое количество оружия.

В БЕЛГРАДЕ РАСКРЫТА ПОДПОЛЬНАЯ ОРГАНИЗАЦИЯ ЧЛЕНОВ БАНД МИХАЙЛОВИЧА И НЕДИЧА

БЕЛГРАД, 10 января. (ТАСС). 5 января ОЗНА (органы защиты народа) раскрыли в Белграде подпольную типографию четников. В связи с этим было арестовано 12 недичевцев и четников. В типографии готовился к выпуску рождественский номер «Бюллетеня белградского командования михайловических королевских югославских вооружённых сил». Почти все арестованные — люди, активно сотрудничавшие во время оккупации с немцами и их недичевскими наймитами. Промышленник Васин, имевший в Белграде текстильную фабрику, во время оккупации был назначен Михайловичем командиром одной из бригад четников.

Арестованные Демянович и чиновник народного банка Лазович имели задачей создать террористическую группу для организации убийства руководителей армии и представителей власти.

Забастовки в Аргентине

МОНТЕВИДЕО, 11 января. (ТАСС). Аргентинские газеты сообщают, что в Аргентине начались массовые забастовки, охватившие почти всю страну. Причиной забастовок является отказ предпринимателей повысить заработную плату. В результате забастовок многие предприятия закрылись. В Кордобе приостановилось железнодорожное движение.

Прибытие Бирнса в Англию

ЛОНДОН, 9 января. (ТАСС). Агентство Рейтер сообщает, что 8 января в Англию для участия в 1-й сессии Генеральной Ассамблеи организации Об'единённых наций прибыл государственный секретарь США Бирнс.

В крайисполкоме

Исполком крайсовета депутатов трудящихся решил созвать 25 января 1946 года в городе Барнауле краевое совещание агрономов райзо, МТС, госселекстанций, госсеминспекций, госсортоучастков, госсортфонда и райсемхозов с повесткой дня:

1. О подготовке семенного материала к весеннему севу 1946 года. (Доклад начальника крайзо тов. Моисеенкова).

2. Обсуждение агротехнических указаний на 1946 год. (Доклад глав. агронома крайзо тов. Чухно).

Крайисполком обязал председателей райисполкомов обеспечить организованную явку агрономов на краевое совещание.

Ответственный редактор
Я. ТЕРЕЩЕНКО.

АЛТАЙСКИЙ КРАЕВОЙ ДРАМАТИЧЕСКИЙ ТЕАТР

13 января утром—**Полководец Суворов.**
13 января вечером — **Так и будет.**
18 января — **Обыкновенный человек.**
19 января—**Сказка.**
20 января утром — **Сказка**, вечером — **Обыкновенный человек.**
Начало спектаклей в 12 ч. дня и в 8 ч. вечера.

Кинотеатр «РОДИНА»
В голубом зале—звуковой художественный фильм
Иван Никулин—русский матрос.
В розовом зале—звуковой художественный фильм
На Дальнем Востоке.
В программе новые киножурналы.
Сеансы: в 2, 4, 6, 8 и 10 ч. вечера.

Кинотеатр «ПОБЕДА».
Вечером — художественный фильм
Черевички.
Сеансы: в 6, 8 и 10 часов.
Днём — художественный фильм
Василиса Прекрасная.
Сеансы: в 2, 4. Касса дневная с 1 ч., вечерняя с 4 часов.
С 14 января — **Три мушкетёра.**

ГОСЦИРК.
Гастрольное представление
Скандал в прачечной м-м САН-ЖЕН.
Сценка в ресторане Особторга, серпантин в воздухе и др. иллюзия.
Участвует вся труппа и гастролеры.
Начало в 8-30 вечера. Касса с 2-х час. дня.
В воскресенье, 20-го января,— три представления.
Начало в 1 час, 4 часа дня и 8-30 вечера. Касса с 10 час. утра.

Кинотеатр «ОКТЯБРЬ».
Художественный фильм **Арсен.**
В программе новый киножурнал.
Сеансы: в 2, 4, 6, 8 и 10 часов.

АЛТАЙСКАЯ КРАЕВАЯ ФИЛАРМОНИЯ.
Зал краевого драматического театра 14 января — концерт
солиста Государственного Академического ордена Ленина Большого театра Союза ССР Фёдора **Корешникова** (баритон) с участием артистов Москвы и Ленинграда: Стрелковой Л. Ф. (колоратура), Рэут (художественное чтение), Гофман (виолончель), Журавлевой (рояль).
Начало концерта в 9 часов вечера, касса с 2-х часов дня.

На основании постановления Совнаркома Союза ССР **сберегательные кассы возобновили с 1 января 1946 года покупку облигаций Государственного Внутреннего Выигрышного Займа 1938 года.**

Все сберегательные кассы, кроме агентских, свободно покупают и продают облигации займа 1938 года.

Тиражи выигрышей по облигациям займа 1938 года бывают шесть раз в год: 25 января, 25 марта, 25 мая, 25 июля, 25 сентября и 25 ноября.

На целую облигацию в 200 рублей можно выиграть 25 и 10 тысяч рублей.

Покупайте облигации займа 1938 года! Следите за тиражами выигрышей!

Алтайское краевое управление гострудсберкасс и госкредита.

В соответствии с циркуляром Наркомфина СССР от 5 сентября 1945 года № 497, финансовые органы Алтайского края с 1 января 1946 года проводят очередную налоговую регистрацию предприятий социалистического хозяйства.

Согласно инструкции НКФ СССР от 20 декабря 1937 года № 659 по налоговой регистрации предприятий социалистического хозяйства, все государственные, кооперативные и общественные организации и предприятия, являющиеся плательщиками налога с оборота, отчислений от прибылей, подоходного налога, налога с неторговых операций, бюджетной наценки, бюджетной разницы и налога со зрелищ, обязаны в течение января месяца 1946 года пройти налоговую регистрацию в районном или городском финансовом отделе по месту своего нахождения.

Для прохождения налоговой регистрации организации и предприятия обязаны подавать в соответствующий финорган регистрационное заявление в 2-х экземплярах.

Бланки регистрированных заявлений налогоплательщикам выдаются рай(гор)финотделами по месту своего нахождения.

При непрохождении налоговой регистрации организациями и предприятиями, имеющими облагаемые обороты, финорганы привлекают виновных к ответственности в соответствии со статьёй 34 Положения о взыскании налоговых и неналоговых платежей.

ТРЕБУЮТСЯ:

ОРС'у Барнаульской спичечной фабрики на постоянную работу—опытный бухгалтер-калькулятор (в столовую), кухонные рабочие, швейцар, сторожа.
Обращаться: ул. Республики, № 35.

Эвакогоспиталю на постоянную работу — дворник, плотник и ездовые на лошадях. Имеются столовая и общежитие. Обеспечиваются жировыми карточками.
Обращаться: 1-я Алтайская, № 64.

ТРЕБУЮТСЯ:

Квалифицированный взрывщик.
Обращаться: г. Барнаул, жилплощадка, дом № 85 (рядом с клубом меланжевого комбината).

Управлению колхозными рынками — старший бухгалтер, инспектор, сторожа.
Обращаться: М.-Тобольская, 44.

Алтайскому краевому учебному комбинату ЦСУ—преподаватели по организации планирования производства, по анализу отчёта промышленного предприятия, по основам советского права.
Обращаться: ул. Короленко, 108.

Курорту «Белокуриха» на постоянную работу—врачи-гинекологи, диэтологи, санитарный врач, бальнеолог-терапевт.
Оплата по существующему законоположению, возможно совместительство. Квартира, коммунальные услуги предоставляются.

ТЕЛЕФОНЫ РЕДАКЦИИ И ИЗДАТЕЛЬСТВА: зам. редактора 15—48, отв. секретарь 18—12, партийный отдел 4—71, промышленно-транспортный 8—30, отдел писем трудящихся 19—22, сельскохозяйственный отдел 15—84, зам. управляющего издательством 7—34, междугородний 17—78, дежурный телефон (круглые сутки) 3—46, стол заказов 3—06, главный бухгалтер 5—78, плановый отдел и отдел об'явлений 20—25, отдел кадров 16—17, проходная будка 21—39.

АГ 06535. Издательство «Алтайская правда», г. Барнаул, Короленко, 105. Тираж 45.000 экземпляров.