ПРОЛЕТАРИИ ВСЕХ СТРАН, СОЕДИНЯЙТЕСЬ!

АЛТАЙСКАЯ ПРАВДА

Орган Алтайского краевого, Барнаульского городского комитетов ВКП(б) и краевого Совета депутатов трудящихся

№ 192 (7349) | Пятница, 28 сентября 1945 г. | ЦЕНА 20 коп.

29 и 30 сентября—краевой воскресник усиленной сдачи хлеба государству

Товарищи колхозники и колхозницы, работники МТС и совхозов, специалисты сельского хозяйства Алтая! Упорным стахановским трудом на колхозных полях, активным участием в краевом воскреснике, досрочным выполнением годового плана хлебосдачи государству **каждым** колхозом и совхозом завоюем первенство нашего края в социалистическом соревновании с Омской областью.

Все на воскресник!

ПОСЛЕ тяжёлых военных лет наше советское государство снова вступило в период мирного развития. Со всех концов нашей огромной могущественной Родины приходят вести о новых трудовых подвигах советских людей, отдающих все свои силы и знания для того, чтобы быстрее восстановить всё, что было разрушено немецкими оккупантами. Не жалея сил, трудится многомиллионный советский народ на фабриках, заводах, предприятиях, на полях колхозов и совхозов, чтобы дать своему родному государству больше промышленных товаров, машин, станков, продовольствия и сырья. С каждым днём в промышленности и в сельском хозяйстве растёт и ширится социалистическое соревнование.

Огромные задачи в этом всенародном труде ложатся на наше сельское хозяйство, на наше колхозное крестьянство, призванное снабжать Родину продовольствием, хлебом, а промышленность — сырьём. Во время войны товарищ Сталин говорил, что мы не можем воевать и побеждать без хлеба, без продовольствия. Теперь война кончилась. Нам надо строить, восстанавливать, развивать народное хозяйство. Но без хлеба, без продовольствия мы не смогли бы вести эту большую социалистическую стройку. Больше хлеба — сильнее и богаче наша страна. Вот почему сейчас вопросы быстрого завершения уборки урожая, обмолота и досрочного выполнения плана хлебозаготовок приобретают особо важное политическое значение.

Понимая огромную важность выполнения плана хлебозаготовок, передовые районы нашего края мобилизуют все свои силы и средства на быстрейшее завершение всех уборочных работ, на досрочное выполнение государственного плана хлебосдачи. Уже на 74,6 процента выполнил план хлебозаготовок Ельцовский район.

Можно назвать не один десяток колхозов и совхозов края, которые досрочно и лучшим зерном рассчитались с государством, они честно выполнили свой священный долг перед Родиной. Многие из них не прекращают вывозку хлеба, сотни пудов зерна сдают государству сверх установленного плана. Колхоз имени Энгельса, Ельцовского района, перевыполнил план хлебозаготовок на 525 пудов. Завершая план хлебосдачи, колхозники сельхозартели «Восьмое марта», этого же района, решили сдать государству сверх плана не менее 800 пудов зерна.

Досрочное выполнение плана хлебозаготовок и сверхплановая сдача зерна являются ярким подтверждением патриотического стремления колхозников оказать как можно большую помощь своему социалистическому государству. Они понимают, что каждый сданный ими сверхплановый пуд хлеба пойдёт на дело дальнейшего укрепления военной и экономической мощи нашей Родины, на залечивание ран, нанесённых ей четырёхлетней войной.

К сожалению, у нас имеются ещё и такие руководители районов, МТС и колхозов, которые не болеют за хлеб, не стремятся к быстрейшему выполнению государственных обязательств. Они плетутся в числе обозников, не организуют борьбу за быстрейшее окончание уборки урожая и досрочное выполнение плана хлебозаготовок. Только забвением своего священного долга перед Родиной, перед партией и Советским правительством можно об'яснить, что такие районы, как Белоглазовский, Баевский, Крутихинский, Каменский, Панкрушихинский и другие, не выполняют заданий по хлебосдаче государству, из пятидневки в пятидневку срывают график отгрузки зерна.

Сейчас, когда вся страна напрягает свои усилия на развитие народного хозяйства, у нас не должно быть отстающих колхозов и совхозов, не может быть хозяйств, не выполняющих своих государственных обязательств. Надо приложить все усилия к тому, чтобы в ближайшие дни подтянуть отстающих до уровня передовых.

Идя навстречу пожеланиям колхозников, краевой комитет партии об'явил 29 и 30 сентября краевой воскресник по усиленной сдаче хлеба государству. Задача состоит в том, чтобы в эти дни **каждый** колхоз и **каждый** совхоз выполнил годовой план хлебозаготовок не менее пятидесяти процентов.

Районные комитеты партии и райисполкомы должны провести ряд организационных мероприятий, чтобы в дни воскресника использовать на уборке все машины, а на вывозке хлеба — всё живое тягло и автомобильный парк колхозов, совхозов, МТС, учреждений и организаций. Дело должно быть поставлено так, чтобы в дни воскресника **каждый** колхоз, совхоз, **каждое** подсобное хозяйство предприятий и учреждений приняли активное участие в сдаче зерна государству. В колхозах, уже выполнивших план хлебозаготовок, необходимо провести массовую работу по организации красных обозов с хлебом сверх плана.

В дни воскресника необходимо организовать широкую помощь колхозам на уборке и хлебосдаче с таким расчётом, чтобы всё трудоспособное население районных центров, рабочие промышленных предприятий, служащие организаций и учреждений городов вышли на поля колхозов и совхозов. В борьбу за хлеб должны включиться все трудящиеся края.

Товарищи колхозники и колхозницы, рабочие МТС и совхозов! Выходите на воскресник, организуйте круглосуточную работу на уборке, молотьбе и вывозке хлеба на заготовительные пункты; своим самоотверженным трудом помогайте колхозу, совхозу с честью выполнить государственные обязательства.

Комсомольцы и молодёжь! Выступайте застрельщиками в социалистическом соревновании на уборке и хлебосдаче. В день воскресника покажите образцы работы на социалистических полях, вдвое—втрое перевыполняйте свои задания!

Товарищи машинисты и комбайнеры! Не задерживайте уборку и обмолот хлеба. В дни краевого воскресника удвойте—утройте обмолот хлеба, полностью обеспечьте зерном транспортные бригады!

Товарищи председатели колхозов и бригадиры! Чётко организуйте труд на уборке, молотьбе и хлебосдаче, обеспечьте выполнение и перевыполнение норм выработки каждым колхозником.

Все на краевой воскресник! Выполним к 1 октября не меньше 50 процентов годового плана хлебосдачи, завершим план хлебозаготовок к пролетарскому празднику — к 28 годовщине Великой Октябрьской социалистической революции!

В крайкоме ВКП(б)

О проведении краевого воскресника по усиленной сдаче хлеба государству

Идя навстречу пожеланиям колхозников, рабочих МТС и совхозов, бюро крайкома ВКП(б) постановило:

Провести 29—30 сентября 1945 года краевой воскресник по усиленной сдаче хлеба государству.

Бюро крайкома ВКП(б) предложило всем райкомам и горкомам партии немедленно принять меры по организации воскресника с тем, чтобы в дни воскресника — 29—30 сентября каждый колхоз, совхоз и каждое подсобное хозяйство предприятий и учреждений приняли активное участие в сдаче зерна государству.

Бюро крайкома партии предложило райкомам ВКП(б), не ослабляя работы по выполнению пятидневных заданий по хлебозаготовкам обеспечить привлечение к участию в воскреснике всего трудоспособного населения колхозов, совхозов и районных центров, использование всех уборочных и транспортных средств на уборке, обмолоте и хлебозаготовках. В дни воскресника — 29—30 сентября образцово организовать расстановку рабочих и использование уборочных и транспортных средств, ещё шире развернуть социалистическое соревнование среди колхозников, комбайнеров, рабочих совхозов и МТС за высокую производительность труда.

Бюро крайкома ВКП(б) поручило крайкому ВЛКСМ привлечь всю молодёжь на воскресник, обеспечить активное участие в воскреснике всех комсомольцев и сельской молодёжи.

Вечер памяти К. Э. Циолковского

Совет по научно-технической пропаганде и комиссия по истории техники Академии наук СССР устроили 25 сентября в Доме учёных вечер, посвящённый десятилетию со дня смерти выдающегося русского учёного К. Э. Циолковского.

Во вступительном слове академик Б. Н. Юрьев обрисовал замечательный облик смелого исследователя, которому удалось впервые заглянуть в область будущей техники.

С докладом «К. Э. Циолковский, как учёный» выступил профессор Б. Н. Воробьев. Он рассказал об основных этапах жизни и деятельности Циолковского, его первых выступлениях перед русской научной общественностью в конце прошлого столетия, создавших ему уже в то время широкую популярность. Особое внимание докладчик уделил работам учёного в области аэродинамики, реактивных двигателей и конструирования моделей летающих аппаратов.

— Научные исследования Циолковского, — говорит докладчик, — имели большое значение для укрепления обороны нашей страны.

В зале заседаний открылась выставка, на которой экспонированы редкие издания печатных трудов Циолковского и фотоматериалы, иллюстрирующие жизнь и деятельность учёного.

(ТАСС).

Новые гипсовые заводы и рудники

В Ленинграде, Сталинграде, Орле, Минске и других городах страны строятся сейчас заводы, которые будут производить гипс и гипсовые строительные детали для сооружения жилых домов и общественных зданий.

Наркомат промышленности стройматериалов СССР организовал разработку новых гипсовых рудников в Донбассе, Западной Украине, Краснодарском крае, Латвийской ССР. В ближайшее время начнётся добыча гипса на Шедокском руднике, Краснодарского края. Этот рудник обеспечит своей продукцией новороссийские цементные и гипсовые заводы.

Новые заводы и гипсовые рудники будут полностью механизированы. Оборудование для них изготовляет Павшинский завод. В этом году он выпустил более чем на 2 миллиона рублей различного оборудования—варочных котлов, аппаратов для варки гипса под давлением, мельниц, элеваторов, шнеков. Сейчас завод реконструируется. Закончено строительство чугунолитейного цеха, расширяются механические, кузнечные и другие цехи.

(ТАСС).

Новый документальный фильм „Подписание акта о капитуляции Японии"

Вчера, 25 сентября, в Комитете по делам кинематографии при Совнаркоме СССР был показан фильм «Подписание акта о капитуляции Японии». Его снимали шесть лучших кинооператоров—лауреаты Сталинской премии Ошурков, Микоша и Погорелый, операторы Посельский, Прудников и Сологубов. Монтировал режиссёр С. Бубрик.

На экране запечатлён исторический день—2 сентября 1945 года. В Токийском заливе, на рейде стоят суда союзных держав, возглавляемые американским линкором «Миссури» водоизмещением в 45 тысяч тонн. На этом военном корабле должна произойти церемония подписания акта о капитуляции Японии. Линкор «Миссури» первый открыл огонь по столице Японии.

Кинооб'ектив зафиксировал последовательно весь ход церемонии. Вот на борт линкора прибыл генерал Макартур. Вслед за ним поднимаются делегации союзных держав, гости. Идёт группа советских делегатов во главе с генерал-лейтенантом К. Н. Деревянко. Доставлена японская делегация. Она проходит при всеобщем гробовом молчании.

10 час. 30 минут по токийскому времени. У микрофона генерал Макартур. С экрана несутся слова его заявления о целях совершаемой церемонии. Затем к столу подходит министр иностранных дел Японии Сигемицу. Он первый подписывает акт о капитуляции. За ним — начальник японского генерального штаба генерал Умэдзу.

Затем акт подписывают представители союзных наций, представитель СССР генерал-лейтенант К. Н. Деревянко.

Церемония окончена. Японцы оставляют корабль. Над Токийской бухтой парадным строем пролетают воздушные корабли союзных держав.

В ближайшие дни фильм выходит на экраны страны.

(ТАСС).

Отбор произведений для Всесоюзной художественной выставки

Состоялось первое заседание выставочного комитета по отбору произведений для открывающейся в конце года Всесоюзной художественной выставки. Было просмотрено свыше 100 работ литовских художников и скульпторов, группы московских и ленинградских графиков. Мастера Литовской ССР представили около 60 живописных полотен, до 30 графических работ и 7 скульптур. Темы произведений—пейзажи, натюрморты, современные сюжеты. Комитет отобрал для второго тура более 25 работ, в том числе все представленные скульптуры.

Отобраны также 7 картин старейшего русского пейзажиста—академика живописи лауреата Сталинской премии В. Бакшеева, 12 цветных линогравюр народного художника республики лауреата Сталинской премии И. Павлова на тему «Старая Москва», серия композиций о Горьком художника Полякова, графические работы ленинградцев — Верейского, Пахомова и других.

Комитет по делам искусств направляет на Украину, в Белоруссию и республики Закавказья и Средней Азии комиссии для отбора произведений.

(ТАСС).

Зерноочистительный агрегат конструкции колхозника Григорова

СЕЛО ЛАПТЕВО (Тульской области), 25 сентября. (ТАСС). Колхозник сельхозартели «Маяк», Хотушского сельсовета, И. М. Григоров предложил установить на току сортировочный агрегат, скомбинированный по его плану из веялки, ветрогона и триера. Агрегат приводится в действие электромотором.

Это позволило сельхозартели в 10 раз сократить количество людей, занятых на сортировке зерна. 5 колхозников обрабатывают сейчас на новом агрегате более 30 тонн зерна в сутки. Раньше для этого требовалось 50 человек.

Розыск лиц, пропавших без вести

В Москве при исполнительном комитете Союза Обществ Красного Креста и Красного Полумесяца СССР организовано Центральное справочное бюро, которое оказывает помощь гражданам Союза в розыске лиц, угнанных вражескими войсками, эвакуированных в связи с войной и без вести пропавших во время войны.

В заявлениях о разыскиваемом должны быть указаны его фамилия, имя, отчество, год и место рождения, национальность, профессия, последний адрес местожительства, последнее место службы и адрес учреждения, а также фамилия, имя, отчество, родственное отношение и адрес разыскивающего.

В Центральном справочном бюро установлено круглосуточное дежурство ответственных работников.

(ТАСС).

Указ

Президиума Верховного Совета СССР

О демобилизации второй очереди личного состава Красной Армии

Президиум Верховного Совета СССР **постановляет:**

1. Провести демобилизацию второй очереди — десяти последующих старших возрастов рядового и сержантского состава Красной Армии (исключая войска Дальнего Востока).

2. Кроме того демобилизовать из состава Красной Армии рядовой и сержантский состав следующих категорий;

а) имеющих законченное высшее, среднее техническое и среднее сельскохозяйственное образование всех специальностей;

б) работавших до призыва в Красную Армию учителями и преподавателями всех школ и учебных заведений;

в) студентов всех высших учебных заведений второго и старше курсов (в том числе заочников), не закончивших образования в связи с призывом в Красную Армию в период Великой Отечественной войны;

г) получивших по три и более ранений в Великой Отечественной войне;

д) призванных на военную службу в 1938 году и ранее и находящихся непрерывно в Красной Армии 7 и более лет.

е) всех женщин рядового и сержантского состава, кроме женщин специалисток, из'явивших желание остаться в Красной Армии на должностях военнослужащих.

3. Демобилизацию личного состава, в соответствии с настоящим Указом, закончить к концу 1945 года.

4. Материально-бытовое обеспечение, предусмотренное Законом о демобилизации от 23 июня 1945 года, распространить на личный состав, демобилизуемый в соответствии с настоящим Указом.

Председатель Президиума Верховного Совета СССР
М. КАЛИНИН.

Секретарь Президиума Верховного Совета СССР
А. ГОРКИН.

Москва, Кремль.
25 сентября 1945 г.

ПО РОДНОЙ СТРАНЕ

☆ ☆ ☆

Всероссийская выставка плодоводства

Наркомзем РСФСР открывает в октябре выставку плодоводства. Будут экспонированы плоды стандартных и новых сортов, рекомендуемых для разведения в колхозах и индивидуальных хозяйствах.

В выставке участвуют научно-исследовательский институт имени Мичурина, центральная генетическая лаборатория имени Мичурина, Тимирязевская сельскохозяйственная академия, Никитский государственный ботанический сад имени Молотова, научно-исследовательские институты, опытные станции Наркомзема и Наркомпищепрома.

(ТАСС).

На Крещатике — центральной магистрали города Киева — уже полностью заасфальтирована мостовая, установлены «островки безопасности» для пешеходов.

Фото Г. Угриновича.
(Фотохроника ТАСС).

Картины об Арктике в дни войны

ЛЕНИНГРАД, 25 сентября. (ТАСС). В Ленинград возвратился художник-полярник, участник арктических экспедиций на судне «Персей» и других—Александр Меркулов.

В дни войны художник находился на севере. Он создал свыше 100 картин и рисунков, посвящённых жизни Арктики в дни войны.

Среди работ выделяется большое полотно, на котором показана проводка транспортных судов, эскортируемых кораблями Северного Военно-Морского Флота.

Сейчас по эскизу, сделанному в натуре, художник пишет картину, посвящённую проводке каравана транспортных судов в тяжёлой ледовой обстановке.

Обе картины приобретает музей Арктики. Музей пополняет также свою экспозицию большой серией картин и рисунков, показывающих боевые будни полярных станций в дни Отечественной войны.

Там, где жил и работал великий художник

К 15-летию со дня смерти И. Е. Репина

ЛЕНИНГРАД, 25 сентября. (ТАСС). 29 сентября исполняется 15 лет со дня смерти И. Е. Репина. Всероссийская академия художеств, в стенах которой провёл многие годы великий художник, готовится отметить эту дату. Профессор Е. Катенин составил проект возрождения разрушенного немецко-фашистскими варварами дома-музея в Пенатах, на Карельском перешейке.

Профессор Катенин вместе с С. В. Синайским по заданию Всесоюзного комитета по делам искусств работает над созданием надгробного памятника И. Е. Репину. Профессор Овсянников литографировал автопортрет великого мастера кисти, который издаётся тиражом в несколько тысяч экземпляров.

В музее академии хранятся архив художника и принадлежавшие ему вещи. Здесь — переписка, кисти и мольберты Репина, эскизы его картин и т. д. Часть рукописных материалов архива войдёт в готовящийся к печати сборник научно-исследовательских статей о художнике.

Восстановление пчеловодства в освобожденных районах

Земельные органы РСФСР закончили перевозку пчёл в колхозы освобождённых районов. На места доставлено около 14.000 пчелосемей, преимущественно из Краснодарского края, Татарской АССР, Куйбышевской и Пензенской областей.

Впервые в нынешнем году пчёлы перевозились в наглухо закрытых пакетах, которые отправлялись почтовыми посылками и багажом в товарных вагонах. Из 9.000 пчелосемей в пути погибла только одна.

Завезённые в Белоруссию, Калужскую, Великолукскую, Псковскую и Новгородскую области кавказские пчёлы хорошо здесь акклиматизировались.

Пчёлы завезены также в Карело-Финскую ССР, где колхозники начинают развивать пчеловодство.

(ТАСС).

Новые месторождения гипса в Актюбинской области

АКТЮБИНСК, 25 сентября. (ТАСС). В 12 километрах от областного центра открыты богатые залежи гипса. По предварительным подсчётам геологов, они исчисляются сотнями миллионов тонн. Толщина пласта достигает 17 метров. Местами гипс выходит на поверхность земли. Как показали лабораторные анализы, гипс обладает высокими качествами и может быть широко использован для строительства.

Казанский филиал Академии наук СССР

КАЗАНЬ. (ТАСС). Здесь открывается филиал Академии наук СССР. Заместитель председателя призидиума филиала профессор Миропольский сообщил корреспонденту ТАСС:

— Значение Казанского филиала выходит далеко за пределы Татарской республики. Это будет научный центр Среднего Поволжья. В состав его входят институты: химический, биологический, физико-технический, языка, литературы, истории; сектор водных ресурсов и энергетики.

Большую помощь в создании филиала оказывают партийные и хозяйственные организации Татарии.

В Порт-Артуре.
Советские моряки у памятника русским воинам, павшим в боях с японцами за русскую крепость Порт-Артур в 1904 году.
Фото Е. Халдея и С. Сучатова.
(Фотохроника ТАСС).

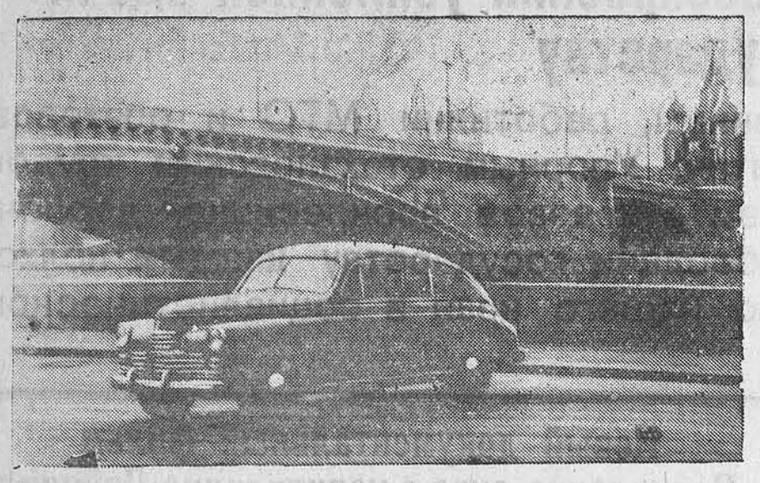

Новая легковая автомашина «Победа» Горьковского автозавода имени Молотова, утверждённая для производства в четвёртой пятилетке.
(Фотохроника ТАСС).

У барнаульских вагонников

24 сентября на Барнаульском вагоноремонтном пункте состоялся торжественный митинг. Отличная работа барнаульских вагонников отмечена Наркомом путей сообщения и ВЦСПС. Им присуждёно переходящее красное знамя.

Участники митинга в своих выступлениях брали на себя новые обязательства. Слесарь заготовительного цеха тов. Ворошилов, только что получивший приказ Наркома о награждении его значком «Почётный железнодорожник», выступая на митинге, сказал:

— У меня сегодня две радости: мой труд отмечен двумя наградами — переходящим красным знаменем Наркома и Всесоюзного Центрального Совета профсоюзов и значком «Почётный железнодорожник». В ответ на это я обязуюсь ежедневно давать не меньше двух норм в смену и призываю моих товарищей последовать моему примеру. Наша задача теперь работать так, чтобы удержать красное знамя.

От коллектива поездного резерва выступила тов. Баева:

— В том, что наш участок удостоен большой чести — держать переходящее красное знамя НКПС и ВЦСПС—есть немалая заслуга и нашего коллектива, наших поездных мастеров. Своим самоотверженным трудом они обеспечивают сохранность в пути вагонов, за всё время с начала войны по вине поездных мастеров не было ни одной задержки состава и ни одного случая брака.

Сообщение о вручении переходящего красного знамени НКПС и ВЦСПС встречено коллективом вагонников с большим воодушевлением. На митинге принято решение досрочно выполнить сентябрьский план ремонта вагонов и закончить подготовку к зиме к 1 октября.

Ал. ОТВОДЕНКО.

Бездействующая комиссия

В своё время на Алтайском тракторном заводе было организовано бюро по делам изобретательства и рационализации. Выделили уполномоченных по цехам. Первое время, когда хорошо поставили дело, предложения поступали десятками. Привлекались специалисты, которые помогали рабочим изобретателям. Это, естественно, приносило свои плоды.

Однако в нынешнем году, по неведомым причинам, этим большим делом перестали заниматься. Бюро изобретательства завода, в котором есть... один человек, в лучшем случае примет и зарегистрирует предложение. Но дальнейшая судьба этого предложения — незавидная. Например, в кузнечном цехе из 24 предложений экономичность подсчитана лишь по четырём, в механическом цехе из 8 поступивших предложений только по одному выявлена экономия и т. д.

Работой бюро изобретательства и рационализации по положению должен руководить главный технолог завода. Но в отделе главного технолога отмахиваются от рационализаторов, как от назойливых мух.

При заводском комитете профсоюза (председатель тов. Сивак) несколько месяцев тому назад была создана комиссия из 11 человек под внушительным названием: «Комиссия содействия изобретательству и рационализации». Но на заводе она завоевала себе славу «комиссии по бездействию».

Ещё в прошлом году заводской партийный комитет предложил отделу главного технолога созвать конференцию изобретателей и рационализаторов. Но до сих пор такая конференция не созвана.

П. РЫБИНЦЕВ.

Серьезно заняться работой клуба

Недавно в местном комитете Бийского железнодорожного узла случилось что-то необычайное. Председатель Дитенко, человек спокойный и скупой на слова, был раздражён не в меру. Он придирался к членам союза, а с некоторыми поговаривал даже о своём переизбрании.

Оказывается, отдел пропаганды Бийского горкома партии предложил ему отчитаться за работу профсоюзного клуба.

— Разве меня касается это? Есть заведующий клубом, пусть он и отчитывается, — рассердился председатель месткома.

Время идёт. Дитенко не отчитывается. Он продолжает считать клубную работу второстепенным делом. Работники отдела пропаганды Бийского горкома партии не заставят его серьёзно заняться делами клуба, работа в котором совершенно замерла.

Клуб к зиме не подготовлен: нет ни полена дров, здание не отремонтировано. Политико-массовая работа в нём сведена только к проведению танцев на площадке.

Раньше в клубе была хорошая библиотека, в которой насчитывалось до 4000 экземпляров книг. Сейчас больше тысячи их растащено. Остаток книжного фонда библиотеки находится в беспорядке.

Вся эта запущенность — результат того, что заведующие клубом без конца меняются. В штате клуба насчитывается 11 человек, но они ничего не делают. Председатель же местного комитета, кровным делом которого является организация культурно-просветительной работы среди членов союза, работой клуба не руководит, не контролирует заведующего и не помогает ему.

В. ЯРОВ.

НА ПОЛОЖЕНИИ ПАСЫНКА

Когда заходит речь о работе отдельных предприятий Барнаульского меланжевого комбината, руководители обычно называют и отдельные передовые цехи и даже фабрики. Засим, сделав многозначительную паузу, упомянут о своём механическом заводе:

— Да, это у нас отстающий участок, из месяца в месяц не выполняет программы. — Но почему завод не справляется со своим заданием — об этом скромно умолчат. В лучшем случае расскажут о таких причинах, которые ничего общего не имеют с настоящим положением дел.

По степени насыщенности техникой комбинат является типичным современным предприятием. Об этом говорит тот факт, что при комбинате создан механический завод, который обеспечивает необходимые запасные детали к станкам, пополняет оборудование комбината нужными приспособлениями. Механический завод играет большую роль в работе меланжевого комбината.

Пока оборудование мехзавода было новым—всё шло благополучно. Трудно припомнить случай, чтобы в цехах комбината жаловались на неточность деталей. Но шли годы большой напряжённой работы, заводу включили в программу и другие изделия, а оборудование как следует не ремонтировалось, не пересматривалось. И вот сейчас большинство станков требует самого серьезного ремонта, другая часть, если сейчас не привести в порядок, может придти в полную негодность.

Каким же образом можно сделать сложные и точные детали, если у очень многих станков супорты до того разболтаны, что нет никакой возможности проточить конус или выточить конусную втулку. На многих станках нельзя нарезать резьбу: то счётчика нет, то ходовой винт не работает, либо ходового винта вовсе нет, а то и шестерни не работают. На восемь токарных станков марки ТН—15 имеется только два патрона.

Сорок четыре станка, которые здесь считают «отремонтированными», имеют такие дефекты, которые не дают возможности изготовлять самые простые детали. На 22 станках нет задней бабки, неисправна система переключения скоростей шпинделя, рычаги скоростей шпинделя привязываются веревочками, в противном случае они соскакивают со своего места (шестерни коробки скоростей) и станок не работает. А ведь станки № 70 и 71 — мощные станки типа СИП!

Не в лучшем состоянии фрезерные станки. Совершенно нет торцовых шпоночных фрез для шпонок 4, 6 и 8 миллиметров. На этих станках нет ни одной исправной делительной головки.

Таково, вкратце, состояние оборудования механического завода меланжевого комбината. Удивительно ли после этого, что завод не выполняет ни программу по запчастям, ни задания по изделиям широкого потребления.

На-днях в механическом цехе состоялось сменное собрание. На этот раз сюда пожаловала сама председатель цехкома завода тов. Абызова. Тут же на собрании рабочие т.т. Лебедев, Мызгаева, Михайличенко, Ивлева, Лихачева и другие заявили ей о непригодности своих станков. Тов. Абызова просила приводить в своих выступлениях побольше фактов, показывающих почему цех работает с большими перебоями. Зачем это ей понадобилось? Ведь и в партбюро и в цехкоме отлично знают о положении дел на заводе. А вот если бы кто-нибудь был из управления комбината, ему очень многое бы пригодилось. Но из комбината никого не было. Дирекция разделила все цехи на «сынков» и «пасынков». И очень плохо, что важный цех меланжевого комбината попал в число «пасынков».

Н. БУДИН.

А. И. МАШЕНЕЦКИЙ,
доктор биологических наук

ЛУИ ПАСТЕР

(К пятидесятилетию со дня смерти)

Пятьдесят лет назад — 28 сентября 1895 года — умер гениальный французский учёный, основатель микробиологии Луи Пастер. Его научные труды получили известность и принесли ему славу ещё при жизни. И всё же современники не могли полностью оценить всё значение работ Пастера для науки и предугадать, какое огромное влияние они окажут на развитие биологии, медицины и даже промышленности.

Первый цикл работ Пастера был посвящён проблемам строения вещества. Из его исследований и опытов над винными кислотами в дальнейшем возникла стереохимия, изучающая пространственное расположение атомов в молекуле. Таким образом, он начал свою деятельность как химик.

В 1854 году Пастер был назначен профессором в город Лилль, где тогда находилось много предприятий винокуренной промышленности. Это назначение совпало с началом его исследований по брожениям. В то время многие выдающиеся учёные считали, что брожение — процесс чисто химический, в котором никакого участия живые существа не принимают. Пастер доказал, что брожения всегда вызываются микроскопическими организмами — дрожжами или бактериями, что существуют различные брожения: спиртовое, молочнокислое, маслянокислое и что среди возбудителей брожений могут быть существа, совершенно не нуждающиеся для своей жизни в кислороде воздуха. Факт этот был настолько нов, что он не сразу был признан некоторыми видными учёными. Создав биологическую теорию брожений, Пастер впервые доказал участие микробов в постоянно происходящем на поверхности земли разложении органических веществ, т. е. впервые установил значение микроорганизмов, как геологических деятелей.

Исключительное значение имели его исследования для опровержения теории самопроизвольного зарождения. С помощью простых и убедительных опытов Пастер решил эту проблему, выяснив, что все микробы происходят от микробов и что жизнь в различных настоях самопроизвольно не зарождается. Если в баллонах с раствором, в котором все живое убито кипячением, появляются микроорганизмы, то, следовательно, они проникли туда из воздуха, в котором вместе с пылью находятся и клетки микробов. Эти опыты, конечно, доказывают только то, что в современную нам эпоху и в создаваемых в опыте условиях вещество не превращается в существо, но они ни в коей мере не опровергают скачкообразного возникновения жизни на земле много миллионов лет тому назад.

Исследования Пастера в области брожений были прерваны в связи с вспыхнувшей в Европе эпидемией, поразившей шелковичных червей и грозившей шелководству. Настойчивые поиски учёного увенчались успехом: он обнаружил в теле больных гусениц возбудителя болезни, выяснил пути её распространения и указал средства борьбы. Всё это спасло юг Франции от разорения.

В дальнейшем Пастер перешёл к изучению болезней животных и человека. Большинство врачей того времени считало нелепым утверждение о том, что микробы могут вызвать болезни. Начав работать в этой области, Пастер доказал, что причиной таких болезней, как сибирская язва, фурункулез, остеомиэлит, родильная горячка, крануха свиней, куриная холера и других, всегда бывают микробы. Установив, что введение в организм животного ослабленных, менее ядовитых микробов делает животное невосприимчивым к данной болезни, Пастер разработал метод предохранительных прививок, который получил теперь такое широкое распространение.

Затем учёным были открыты прививки от бешенства. В этих исследованиях с особенным блеском проявился гений Пастера, так как им был разработан метод спасения жизни людей, укушенных бешеными животными, несмотря на то, что возбудителя бешенства не удалось обнаружить. Исследования, связанные с бешенством, — изумительная по смелости и результатам работа. Она была последней работой Пастера, выполненной им уже на склоне лет.

Таков краткий перечень трудов Пастера. Однако самой характерной особенностью Пастера, как учёного, безусловно надо считать его исключительный талант экспериментатора. Будучи химиком, он внёс в биологию точные аналитические приёмы и вместо ссылок на авторитеты, вместо рассуждений и упражнений в красноречии, которые были так часты в его времена на научных диспутах, он призывал ссылаться только на результаты опытов. В процессе исследований Пастер всегда сам выдвигал все могущие возникнуть возражения и здесь же опровергал их экспериментально. Именно поэтому его работы сохранили свою силу и значение до наших дней: настолько они совершенны.

Среди учёных о немногих можно было бы сказать так, как о Пастере, сказать, что «он никогда не ошибался». Это могло быть только потому, что все его выводы всегда находились на вершине гранитной скалы эксперимента. Уменье проводить опыты так, что их результаты не оставляли никаких сомнений, позволило Пастеру постоянно побеждать своих многочисленных оппонентов, большинство которых пыталось доказать свою правоту словами или малоубедительными опытами.

Едва ли нужно подчёркивать, что для реализации гениальных дарований необходим упорный, напряжённый труд в течение всей жизни. Деятельность Пастера может ещё раз подтвердить это положение. Особенно изумляет его железная воля и исключительная целеустремлённость. Он продолжал упорно работать даже во вторую половину жизни, уже будучи полупарализованным. Не случайно ему принадлежат слова — «долг кончается там, где начинается невозможное».

Естественно также, что упорный труд и экспериментальное мастерство не могли бы привести к тем открытиям, которые принесли Пастеру бессмертную славу: для творчества великого учёного характерно создание стройных и совершенно новых для того времени гипотез и выдвижение оригинальных теорий. Научная фантазия не была чужда Пастеру, который утверждал, что она составляет значительную силу исследователя. Однако, исключительная смелость при высказывании идей сочеталась у него со строгой критикой каждого положения, каждого неясного момента и с тщательной экспериментальной проверкой правильности самой идеи.

Трудно представить более требовательного к себе исследователя, чем Пастер. Если гипотеза не была подвергнута проверке, тем более, если она не выдерживала этой проверки, то Пастер вообще избегал говорить о ней. В творчестве учёного существовали как бы два начала: страстное, смелое устремление к новым идеям и хладнокровная, иногда даже слишком щепетильная, строгая и часто необычайно трудоёмкая работа, выясняющая «право на жизнь» для данной идеи.

Только теперь стало возможным оценить всё значение трудов Пастера для человечества. Развитие его идей привело к созданию таких наук, как техническая и медицинская микробиология, иммунология, стереохимия. На протяжении пятидесяти лет учёные всего мира продолжают находить в его трудах блестящие мысли и научные идеи, которые послужили источником для многих открытий. Труды Пастера оказали огромное влияние не только на науку, но и на всю практическую деятельность человека, на промышленность и сельское хозяйство. Это об'ясняется тем, что для творчества учёного характерно единство теории и практики. Классик естествознания и выдающийся теоретик — он никогда не говорил о «высокой» теоретической и «малой» прикладной науке. Он изучал технологические процессы, интересовался экономикой вопроса и считал долгом реализовать свои достижения в практике. Ему принадлежит выражение, так часто упоминаемое— «Существуют науки и приложение наук, связанные между собой как плод и породившее его дерево».

Исследования по самопроизвольному зарождению носили высоко-теоретический характер, а положение о том, что микроорганизмы не зарождаются сами, позволило ввести асептику и антисептику в хирургию, и это за последние десятилетия сохранило жизнь огромному количеству людей. На отсутствии самозарождения основаны такие крупные разделы пищевой промышленности, как приготовление консервов, пастеризация молока, пива, вина и т. д. Серия работ по брожениям решила вопрос о причинах брожений, но эти исследования создали микробиологию бродильных производств, позволили научно обосновать производство спирта, пива, виноградного вина, уксуса, молочной кислоты и других продуктов.

Изучение микробов, вызывающих болезни, дало очень много для теоретической патологии в виде учения об иммунитете и эпидемиологии. Эти же исследования позволили разработать метод предохранительных прививок от ряда болезней и тем самым был дан один из надёжных способов борьбы с эпидемическими заболеваниями человека и животных.

Работы по бешенству, получив всеобщее признание, привели к созданию в различных странах широкой сети пастеровских станций, на которых производятся соответствующие прививки укушенным. Первые пастеровские станции были основаны у нас в России в конце прошлого столетия в Одессе и Петербурге. В настоящее время у нас в Союзе функционирует ряд таких станций.

Пятьдесят лет назад Франция потеряла не только гениального учёного, но и пламенного патриота своей родины. «Служите человечеству,—говорил Пастер,—но не забывайте того уголка земли, который представляет вашу родину». Когда в 1870 году Пруссия напала на Францию, Пастер, несмотря на своё болезненное состояние, хотел поступить в армию. Капитуляция Франции, бомбардировка Парижа—всё это произвело на него неизгладимое впечатление и вызвало ненависть к немцам. Эту ненависть он сохранил на всю жизнь. Он отказался от почётного звания доктора, которое ему было присуждено Боннским университетом. Не принял немецкий орден от Вильгельма II. Отверг также премию за научные работы, которую хотела ему присудить Берлинская академия наук.

Пройдут многие годы, но имя Пастера люди будут всегда произносить с величайшей благодарностью. Жизнь великого учёного-новатора, его страстные поиски нового и самоотверженный труд останутся примером и будут звать к новым победам над природой в интересах всего человечества.

Акутихинский стеклозавод

На живописном берегу Оби, в двухстах километрах от Барнаула, возник, построенный в 1911 году купцом Шахановым среди густых в те времена лесов, Акутихинский стекольный завод. Незадолго перед этим Соколовский стекольный завод, расположенный неподалеку, сгорел до тла. Шаханов, таким образом, получил с этого завода дешёвую квалифицированную рабочую силу, а самое расположение завода обеспечивало его дешёвыми и топливом, и водным транспортом.

Работая на местном сырье, обладающим соединениями железа, завод в то время мог вырабатывать только чёрное стекло и поэтому выпускал аптечную посуду и чернильницы. Выпуск продукции был незначителен. Малые доходы натолкнули купца на попутную эксплоатацию окружающих завод лесных массивов. В 1917 году завод принадлежал уже акционерному обществу «Стеклолес», занимавшемуся одновременно и лесосплавом. Правление этого общества стремилось наладить производство оконного стекла, но это оказалось ему непосильным — под рукой годного сырья не было, а привозить его издалека при капиталистической системе хозяйства было совершенно невыгодно. Так завод влачил своё существование до Великой Октябрьской революции.

После Великой Октябрьской революции завод не останавливался; рабочие собственными средствами подвозили и сырьё, и топливо. За короткое время, без всякой технической помощи, освоено было и производство «халяв», из которых получается оконное стекло. В силу трудностей того времени завод работал на одной печи. Вторая печь была пущена только в 1927 году. В 1936 году завод был вновь переоборудован. В настоящее время он работает опять на одной печи, но это зависит уже от иных причин.

Хищнически эксплоатируя окружающие завод лесные массивы, акционерное общество «Стеклолес» расхитило лес на радиусе 15 километров. Завод задыхается теперь от отсутствия топлива. Суточная потребность в нём выражается от 55 кубометров до 75 кубометров дров. Возить дрова приходится на лошадях по плохой дороге. Характерно, что своего определённого и постоянного лесофонда у завода нет. Леспром отводит ему участки то в одном месте, то в другом. А возможность обеспечить завод постоянным лесным участком, между тем, имеется полная. Между Боровлянским леспромхозом и разработками стеклозавода лежит никем не эксплоатируемая лесная полоса шириной в 10 километров и длиной около 100 километров. Этот фонд обеспечил бы завод лет на 15. А имея эту полосу в своём постоянном пользовании, последний мог бы провести туда узкоколейку или лежневку, что значительно облегчило бы подвоз топлива, а кроме того, что ещё важнее, создало бы перспективы возможности пуска второй печи, то-есть увеличение мощности завода.

* * *

Когда вы приближаетесь к заводу, вам кажется, что он не работает. Не слышно обычных на каждом заводе скрежета и лязга. Тихо. Но эта тишина кажущаяся. Там, внутри его, кипит жаркая работа. Мы входим в основной цех завода —стеклодувный или «гутту». Нас ведёт туда технорук завода Василий Фёдорович Елфимов. Ему этот завод родной, он здесь и родился, и вырос до технического руководителя.

Вам кажется, что цех огромен и пуст, но вдруг вы замечаете, что там, вправо, светятся несколько раскалённых отверстий. Когда ваш глаз привыкает к темноте, вы начинаете различать, что перед этими раскалёнными отверстиями возвышается полукруглый помост—«верстак», а на нём трудятся рабочие. Подходим к верстаку и видим мастеров и их подручных. Работа идёт круглые сутки. Завод работает в три смены. Мы попали как раз в ту смену, когда работает самый старый мастер завода Фёдор Ермолаевич Храповицкий. Шестьдесят лет своей жизни он отдал профессии стеклодува, и несмотря на то, что он давно уже инвалид по старости, он не только не бросает своего родного производства, но даже числится стахановцем, выполняя нормы выработки на 135—150 процентов. Фёдор Ермолаевич работает на самом тяжёлом производстве оконного стекла, причём его халявы на заводе считаются самыми лучшими. Молодым, чётким, уверенным движением набирает он концом своей трубки из раскалённого отверстия комок расплавленной светящейся стекломассы. Ни одним граммом больше или меньше — это многолетний производственный навык! «Набор» он несёт на деревянный, выдолбленный с торца сферической ямкой, чурбан, «долок» и, сбрызгивая его водой, начинает быстро вращать, придавая ему форму шара. Затем в определённый момент он начинает дуть в трубку, не прекращая вращения в долоке. Вот комок превращается в пузырь, пузырь вырастает в колбу. Колба сверху остывает и вы впервые видите, что это стекло. Дно колбы ещё продолжает светиться, но она уже остыла. Её надо для дальнейшего процесса разогреть. Но разогревается только дно колбы; остывшая часть у горлышка остаётся каркасом, на котором происходит следующий технологический процесс—«отмашка». Вот колба разогрета достаточно. Мастер подносит её к вырезу в полуверстаке и начинает мерно раскачивать, «отмахивать». В этом процессе колба равномерно и постепенно удлиняется, превращаясь в бутыль. Когда бутыль достигает высоты более половины человеческого роста, мастер мягко постукивает её овальное дно о плитку внизу и бутыль получает плоское дно. Халява готова. Но если она остынет, её разорвёт на мелкие осколки. Подручная берёт халяву, метит её номером мастера и несёт на «тягун», закальный круг. Это крытый круглый коридор, внутри которого, как конвейер, проходит круг. На круге насыпан песок, а в коридор выходят отверстия, из которых вырывается раскалённый газ, поддерживающий внутри коридора, в начальной его части, температуру до 700 градусов. В тягуне изделие снова нагревается до этой температуры. Затем в течение часа хода постепенно остывает и получает закалку, устойчивость к резкой перемене температур.

С тягуна халява поступает на отборную машину, где у неё отрезается горлышко и дно и она превращается в полый стеклянный цилиндр строгой, определённой стандартом высоты. Затем этот цилиндр алмазом режется вдоль и поступает в разводную печь. Здесь, нагреваясь вновь до мягкого состояния, цилиндр разворачивается по разрезу и превращается в плоский лист, который разглаживается деревянной гладилкой, расправляется, снова остывает и поступает на резку на стандартные форматы. Так халява превратилась в оконное стекло и поступила на склад готовых изделий.

Кроме оконного стекла завод вырабатывает ламповое стекло, стекло для фонарей «летучая мышь», тарелки, крынки, стаканы и прочий ширпотреб.

Мы заканчиваем осмотр завода и выходим за ворота. Наше внимание привлекают огромные штабели полулитровой посуды. Оказывается, это около 40 тысяч бутылок, вот уже несколько лет приобретенные Барнаульским пивоваренным заводом, но до сих пор им не вывезенные. Почему? Разве завод не нуждается в стеклянной посуде? Разве население не нуждается в получении доброкачественной продукции завода, поданной ему в культурном виде? А стекло, столь необходимое, лежит в штабелях и даже никем не охраняется! Также не забирают продукцию Барнаульский спиртоводочный завод и Бийский мясокомбинат.

Идём осматривать детсад завода. Какое приятное впечатление! Домик детсада утопает в цветах. Полсотни здоровых, весёлых, чистеньких ребятишек бегают, резвятся, шумят. Они приветливы и любопытны. Это будущее завода, будущее страны. Здесь они окружены вниманием, заботой. Здесь им прививается стремление к красоте, чистоте, порядку. Внутри дома уют, чистота, полный комплект игр и игрушек, мягкие кроватки с белоснежным бельём для отдыха. Отличное питание.

Вполне заслуженно заведующая детсадом Татьяна Ивановна Подболотова награждена почётной грамотой крайоно. В этом детсаде она работает уже 9 лет и поставила его, можно сказать, образцово. Детсад готов к зиме, отремонтирован и обеспечен топливом и продуктами.

С возникновением завода быстро разросся нынешний рабочий посёлок Акутиха. Квартиры рабочих освещены электричеством. Энергия подаётся паросиловыми установками завода. В парке, который остался как воспоминание о прежних лесных массивах, расположился маленький, но очень уютный клуб со стационарной звуковой установкой, где довольно часто демонстрируются кинофильмы. При клубе возникла художественная самодеятельность. Развились кружки: драматический, хоровой, шахматный, физкультурный.

* * *

Завод пользуется исключительно привозным сырьём. Кварцевый песок берётся из-за Барнаула, известь—отходы Бийского сахарного завода, а сульфат, на котором в данное время работает завод, привозится с Аральского моря. Глина огнеупора доставляется из Украины. Особенно трудно с тем сырьём, которое ввозится издалека, как, например, с сульфатом. Дело в том, что сульфат в стекольной промышленности является заменителем соды. Именно он придаёт стеклу тот неприятный зелёный оттенок, который мы наблюдаем в изделиях Акутихи, кроме того увеличивает их хрупкость, а, следовательно, и бой. Обычный процент отходов в виде боя, брака и т. п. при применении сульфата достигает 60—65 процентов. Сода—продукт, правда, более дорогой и дефицитный, но при применении соды брак уменьшается. Самое производство продукции, будучи облегчено в технологических процессах применением соды, увеличилось бы в своём об'ёме, а изделия, обладая большей прочностью, улучшились бы тем самым и в качестве. Применение соды создало бы возможность производства не дутого, а литого стекла, любой толщины. Доставка её с Кулунды, Алтайского края, кроме всего облегчила бы и разгрузила железнодорожный транспорт. Учитывая всю совокупность этих важных обстоятельств, задаёшь вопрос: не обходится ли заменитель дороже заменяемого продукта и стоит ли им пользоваться? Об этом надо серьёзно подумать крайлегпрому.

Самый больной вопрос завода — это кадры. На заводе сейчас работают старые мастера, инвалиды второй группы и по старости. По существу их трудом и живёт завод. Некоторые из мастеров имеют замечательные биографии. Выше мы говорили о мастере Храповицком. Ему уже 77 лет. На заводе в Акутихе он работает с 1918 г.

Другой старый мастер — Григорий Филиппович Павлов. Ему 69 лет. Это специалист по поделочному стеклу. Его производственный стаж 59 лет. Сейчас по старости Григорий Филиппович не работает постоянно, но нет такого дня, чтобы он не посетил завода, а когда требуется его помощь — он беспрекословно становится к верстаку.

А мало ли других инвалидов второй группы и по старости работают и своей отличной стахановской работой помогают и заводу и Родине залечивать раны, нанесённые ей войной.

Вот, например, Николай Алексеевич Каштанов. Ему 60 лет. Десятилетним мальчиком он поступил на завод и работает до сих пор, давая 132 процента плана. Николай Алексеевич Михеев—54 лет, инвалид второй группы. Стаж его — 45 лет, а выполнение норм—184 процента. Кузьма Андреевича Шапкин, тоже инвалид второй группы, 54 лет, со стажем в 46 лет. Стахановец Пантелей Семёнович Бойко 56 лет и со стажем 47 лет, норму выполняет на 132 процента. Василий Николаевич Теплов, инвалид второй группы, 36 лет, со стажем 21 год. Даёт 150 процентов нормы. Виктор Иванович Сурков, 69 лет, со стажем 60 лет, норму выполняет на 140 процентов.

Но молодые кадры готовятся плохо, медленно. Притока кадров нет. Крайлегпром подготовкой кадров, очевидно, очень мало интересуется, а помочь заводу надо настоятельно и немедленно. Ведь его продукция так необходима стране! При должной помощи он имеет перспективы на будущее.

Ю. КРАСНОПЕВЦЕВ.

ШИРЕ СОЦИАЛИСТИЧЕСКОЕ СОРЕВНОВАНИЕ ЗА ДОСРОЧНОЕ ВЫПОЛНЕНИЕ ПЛАНА ХЛЕБОЗАГОТОВОК!

Дело чести каждого колхоза и совхоза ежедневно принимать активное участие в сдаче зерна на заготовительные пункты

★ ★

В крайисполкоме и крайкоме ВКП(б)

Об итогах социалистического соревнования районов на хлебозаготовках за пятую пятидневку сентября 1945 года

Обсудив итоги социалистического соревнования районов на хлебозаготовках за пятую пятидневку сентября 1945 года, исполком крайсовета депутатов трудящихся и бюро крайкома партии **постановили:**

Оставить переходящее красное знамя крайисполкома и крайкома партии за хорошую работу по хлебосдаче в пятой пятидневке сентября 1945 года:

Ельцовскому району (секретарь райкома партии тов. Жуков, пред. райисполкома тов. Кулешов, райуполнаркомзаг тов. Ширяев).

Отозвать переходящие красные знамёна крайисполкома и крайкома партии за резкое снижение темпов хлебосдачи в пятой пятидневке сентября из районов:

Сростинского (секретарь райкома партии Степуленко, пред. райисполкома Писарев, райуполнаркомзаг Куликов).

Краюшкинского (секретарь райкома партии Цыганков, пред. райисполкома Прохоренко, райуполнаркомзаг Кутьев),

Косихинского (секретарь райкома партии Чейцов, пред. райисполкома Пешков, райуполнаркомзаг Кушнарев).

Славгородского (секретарь райкома партии Комаров, пред. райисполкома Боровиков, райуполнаркомзаг Липовой).

Выполнили первую заповедь

ВОЛЧИХА. (По телеграфу от нашего соб. корр.). Первым в районе рассчитался с государством по хлебопоставкам колхоз «Новый путь», Волчихинского сельсовета. Стремясь как можно быстрее выполнить свою первую заповедь, колхозники и колхозницы самоотверженно трудились на полях. Они сутками веяли, сушили и отгружали зерно государству. В дни, когда краевой комитет партии и крайисполком обратились к колхозникам с призывом усилить хлебосдачу, транспортная бригада, которой руководит Павел Сомин, делала по два рейса в сутки на глубинный пункт, вместо одного по заданию. По 100 центнеров, а иногда и больше в день отгружалось зерна государству транспортниками на быках. Всего транспортной бригадой вывезено на государственные заготовительные пункты 1300 центнеров высококачественного зерна.

Полностью рассчитавшись с государством по хлебопоставкам, колхозники получили авансом по полтора килограмма хлеба на трудодень. Семья колхозника Хаустова получила на свои трудодни около 90 пудов хлеба.

Правление колхоза и его председатель тов. Семятин сейчас мобилизуют свои силы на то, чтобы полностью выполнить задание по вспашке зяби.

А. САХРАН.

Обязательства колхозников

Из 69 сельхозартелей Топчихинского района 58 завершили косовицу зерновых культур и 40 окончили обмолот.

В ответ на обращение краевого комитета партии и крайисполкома колхозники взяли на себя повышенные обязательства. Члены колхоза имени Карла Маркса (председатель тов. Платонов) решили до 1 октября вывезти на склады заготзерно 300 центнеров хлеба, что в общей сложности составит 70 процентов годового плана хлебозаготовок.

Члены сельхозартели «Власть Советов» (председатель тов. Мережко) обязались при любых условиях к 1 октября выполнить годовой план хлебосдачи государству не менее чем на 50 процентов. Для этого они увеличивают состав транспортной бригады, усиливают очистку зерна.

6644 центнера отборного зерна— государству

Серьёзно, по-государственному решали вопросы выполнения плана хлебопоставок подсобные хозяйства заводов и фабрик Барнаула.

Готовясь к уборке урожая зерновых, коллектив каждого подсобного хозяйства поставил себе задачей досрочно выполнить план сдачи хлеба государству. С огромной силой развернулось социалистическое соревнование за быстрейшее окончание хлебосдачи, в ответ на обращение крайкома партии и крайисполкома по усилению хлебосдачи государству. Первым в городе выполнил план хлебопоставок коллектив подсобного хозяйства вагоноремонтного завода и продолжал сдавать хлеб сверх плана.

К 25 сентября план хлебосдачи по всем предприятиям был выполнен на 106.3 процента. 6644 центнера отборного зерна сдали государству подсобные хозяйства. Особенно напряжённо работали на хлебосдаче подсобные хозяйства предприятий Октябрьского района. Уже сдано 400 центнеров хлеба сверх плана, а всего сдано 4435 центнеров. Только по одному меланжевому комбинату сдано сверх плана свыше 1000 пудов. Начальник отдела рабочего снабжения комбината тов. Терёхин умело организовал сушку, сортировку и транспортировку зерна. 600 пудов зерна сверх плана сдали работники подсобного хозяйства завода, где начальником ОРС'а тов. Конотоп.

Необходимо отметить, что директора большинства предприятий приняли самое активное участие в хлебозаготовках. Они сами выезжали на поля своих подсобных хозяйств и обеспечивали заводским транспортом перевозку хлеба.

Перевыполняя план хлебопоставок, работники подсобных хозяйств обеспечили самый строгий контроль за качеством хлеба, сдаваемого государству. Сдать только отборное зерно!—под таким лозунгом люди производили обмолот, сушку и сортировку зерна. Особенно хорошее качество зерна обеспечило подсобное хозяйство стройтреста, где начальником ОРС'а тов. Горбатиков. Недавно крайком партии дал дополнительное задание по хлебосдаче. Подсобные хозяйства города успешно выполняют это задание. Уже сдано около 600 центнеров.

Хлеб лежит на токах

Колхозники передовых сельхозартелей Онгудайского аймака, Ойротской автономной области, правильно поняли значение борьбы за хлеб в мирных послевоенных условиях, хорошо ведут уборочные работы и сдачу хлеба государству. Колхозы «Искра», «Кызыл-Крачи», «Эркен Эмелюк» и некоторые другие уже заканчивают уборку хлеба и успешно отгружают зерно государству.

В колхозе «Ленин дъол» замечательно работает звено, которым руководит Мамаков Чумдей и комсомольское звено Якомаевой Биженги. Колхоз из пятидневки в пятидневку перевыполняет плановое задание по отгрузке зерна на государственные склады.

К сожалению, такие колхозы аймака можно перечесть по пальцам. Большинство же сельхозартелей проваливают уборочные работы.

Колхоз имени Сталина (председатель тов. Бутулдаев) за 15 дней сдал государству только 17 центнеров зерна. Труд в бригадах и звеньях на уборке, обмолоте и очистке зерна не организован. Отсутствует трудовая дисциплина. Люди выходят на работу и уходят с поля когда им вздумается. Бригадир полеводческой бригады Тилчинов не руководит колхозниками, не пресекает безобразий. Всё это сказывается на качестве работы. Более 150 килограммов зерна остаётся после уборки на каждом гектаре. Комбайн Онгудайской МТС, обслуживающий эту артель, целыми днями простаивает из-за поломок. Стоит и молотилка.

Такая картина характерна для многих колхозов аймака. Безобразно организованы уборочные работы в колхозах «Таёжник» (председатель тов. Панкратьев) и «Партизан Алтая». Систематически задерживают хлеб на токах колхозы «Сталинская Конституция», имени Чапаева, им. Алферова и «VII с'езд Советов».

С. ЦВЕТКОВ.

ПО ПРЕДСТАВЛЕНИЮ ПАРТИЙНЫХ, СОВЕТСКИХ И КОМСОМОЛЬСКИХ ОРГАНИЗАЦИЙ НА КРАЕВУЮ ДОСКУ ПОЧЕТА ЗАНОСЯТСЯ РАЙОНЫ, КОЛХОЗЫ, МТС, СОВХОЗЫ, КОЛХОЗНИКИ, ТРАКТОРИСТЫ И КОМБАЙНЕРЫ, СВОЕВРЕМЕННО И ВЫСОКОКАЧЕСТВЕННО УБРАВШИЕ УРОЖАЙ, РАССЧИТАВШИЕСЯ С ГОСУДАРСТВОМ ПО ХЛЕБОПОСТАВКАМ И ДАЮЩИЕ ВЫСОКУЮ ПРОИЗВОДИТЕЛЬНОСТЬ

166. **ПАВЛО-ЗАВОДСКАЯ МТС,** Павловского района (директор тов. **Ложников,** секретарь парторганизации тов. **Бокарый,** старший механик тов. **Асташкин),** 23 сентября выполнившая годовой план тракторных работ на 100 процентов.

167. **КОЛХОЗ «КОЛХОЗНЫЙ ПУТЬ»,** Волчихинского района (председатель тов. **Лятин И. И.),** полностью завершивший уборку зерновых и выполнивший план хлебозаготовок на 105 процентов.

168. **КОЛХОЗ «12-е ДЕКАБРЯ»,** Алтайского района (председатель тов. **Чеплыгин),** выполнивший годовой план хлебозаготовок на 100,6 процента.

169. **КОЛХОЗ «КРАСНЫЙ МАЙ»,** Алтайского района (председатель тов. **Басаргин),** выполнивший план хлебозаготовок на 100 процентов и продолжающий сдавать зерно сверх плана.

170. **САМОКРУТОВ А. И.** — комбайнер Таловской МТС, Змеиногорского района, убравший снопом двух комбайнов «Сталинец» 447 гектаров зерновых и сэкономивший 147 килограммов горючего.

171. **БУХАНЬКО Г. Н.** — комбайнер Землянухинской МТС, Поспелихинского района, убравший на комбайне «Коммунар» 335 гектаров зерновых, сэкономивший 290 килограммов горючего.

Соревнование по хлебозаготовкам районов Алтайского края по состоянию на 25 сентября 1945 г.

(По данным крайуполнаркомзага)

Занимаемое место	Наименование районов	% выполнения годового плана: всего	в т. ч. колхозы	Занимаемое место	Наименование районов	% выполнения годового плана: всего	в т. ч. колхозы
1.	Ельцовский	74,6	76,1	34.	Родинский	33,6	33,1
2.	Краюшкинский	58,0	56,9	35.	Змеиногорский	32,9	33,7
3.	Сростинский	57,6	52,9	36.	Кытмановский	32,5	32,7
4.	Косихинский	56,9	52,7	37.	Знаменский	31,7	31,8
5.	Смоленский	56,1	41,6	38.	Петропавловский	30,8	31,0
6.	Славгородский	52,8	54,5	39.	Тогульский	30,8	30,8
7.	Алтайский	51,7	51,3	40.	Павловский	30,6	28,5
8.	Солтонский	49,0	49,9	41.	Суетский	30,3	30,1
9.	Ойротская обл.	48,5	48,6	42.	Б.-Истокский	30,1	30,4
10.	Михайловский	47,7	48,4	43.	Краснощёковский	29,8	28,7
11.	Грязнухинский	47,6	43,0	44.	Курьинский	29,4	29,0
12.	Ст.-Бардинский	46,9	46,6	45.	Хабаровский	28,9	28,1
13.	Барнаульский	46,3	45,3	46.	Ямнский	28,4	27,4
14.	Ключевской	45,1	44,8	47.	Локтевский	28,3	25,7
15.	Волчихинский	43,9	44,5	48.	Тюменцевский	28,2	27,6
16.	Тальменский	42,0	42,5	49.	Поспелихинский	27,5	18,0
17.	Солонешенский	41,4	44,0	50.	Егорьевский	26,7	26,8
18.	Рубцовский	41,1	37,7	51.	Шипуновский	26,4	25,2
19.	Уч.-Пристанский	39,7	43,3	52.	Калманский	26,2	21,2
20.	Алейский	39,5	34,7	53.	Шелаболихинский	25,6	25,0
21.	Бурлинский	38,5	37,8	54.	Третьяковский	24,7	22,9
22.	Троицкий	39,0	28,3	55.	Мамонтовский	24,4	24,4
23.	Сорокинский	38,8	39,0	56.	Благовещенский	24,2	23,9
24.	Топчихинский	38,2	36,8	57.	Завьяловский	24,1	24,3
25.	Зональный	37,4	25,8	58.	Ребрихинский	23,5	23,3
26.	Усть-Калманский	37,2	34,7	59.	Романовский	23,0	23,2
27.	Табунский	37,1	37,4	60.	Новичихинский	22,9	23,1
28.	Залесовский	35,0	35,1	61.	Панкрушихинский	20,4	20,5
29.	Шарчинский	34,5	34,7	62.	Парфёновский	20,1	20,2
30.	Кулундинский	34,1	34,1	63.	Каменский	20,0	17,2
31.	Марушинский	34,1	32,7	64.	Крутихинский	19,4	18,7
32.	Угловский	34,1	34,3	65.	Баевский	19,3	19,5
33.	Чарышский	34,1	31,6	66.	Белоглазовский	18,6	18,8

Простые люди

Говорят, простота красит человека. Именно таким является комбайнер Анисимовской МТС, Тальменского района, Николай Сопин.

— Душа человек,—отзываются о нём в МТС, — смирный, спокойный, но где надо — настоит и спросит...

Во время ремонтной кампании в МТС нехватало запасных частей, рабочих рук.

Видя это, тов. Сопин решил отремонтировать комбайн своими силами. Много было положено труда, но машина была готова во-время. Его агрегат был направлен в колхоз «Политотделец». Николай Сопин вместе с председателем артели тов. Шевляковым договорились о том, где и когда начать в первую очередь уборку.

— Главное в работе комбайна — правильная организация труда, — утверждает комбайнер. Прежде всего, все колхозники выделенные для обслуживания комбайна, должны работать сдельно. Сдельная оплата — ключ к высокой выработке агрегата. Многие считают, что подвозчик горючего должен получать трудодни в зависимости от количества вывезенного им горючего. Это не совсем верно. Бывает, что подвозчик горючего вместо восьми часов утра по своей халатности привозит керосин к 10 часам вечера. От этого иногда комбайны простаивают днями. Фактически подвозчик выполнил своё задание, а комбайн простоял.

Учитывая это, тов. Сопин установил такой порядок: транспортники на отгрузке зерна получают оплату в зависимости от количества отгруженного зерна, а подвозчик горючего, косари, скашивающие углы полос, водовозы получают оплату с убранного комбайном гектара. Таким образом создаётся общая заинтересованность в выработке комбайна.

Кроме этого, тов. Сопин тщательно продумал вопрос об уплотнении рабочего дня.

— Надо дорожить каждой минутой. У нас очень часто бывает: прошёл комбайн круг — встал для выгрузки, захотел комбайнер кушать — тоже остановка, и получается, что остановившься по нескольку раз в день. Смотришь и выработки нет.

Комбайн Сопина работает круглосуточно и бесперебойно. Выгрузка зерна делается на-ходу. Только за счёт ликвидации простоев для выгрузки зерна он убрал в этом году больше 100 гектаров хлеба. Чтобы меньше было потерь, тов. Сопин сделал к выгрузному шнеку брезентовый рукав, который опускается прямо на конную бестарку.

Николай Сопин любит и знает свой комбайн, а поэтому держит его всегда в чистоте.

Сейчас тов. Сопин убирает восьмую сотню гектаров. Качество выработки отличное. Имеется экономия — 800 килограммов горючего.

Опыт работы тов. Сопина быстро подхватывают другие комбайнеры МТС. Лучшим учеником Сопина является Пронин Иван. Ещё весной на совете МТС он принял вызов знатного комбайнера и обязался убрать за сезон не менее 600 гектаров. На сегодняшний день тов. Пронин комбайном «Сталинец» скосил 600 гектаров, сэкономив при этом 900 килограммов горючего. Одновременно с этим тов. Пронин является руководителем тракторной бригады, которая уже перекрыла годовое задание и вспахала около четырёхсот гектаров зяби. В общей сложности его отряд сэкономил 36 центнеров горючего.

Товарищи Сопин и Пронин — лучшие комбайнеры Анисимовской МТС. Это простые, обыкновенные люди, творящие большие дела. Обучая молодых комбайнеров, они сами перенимают опыт у других.

Ник. ХИТРОВ.

Порочный стиль руководства колхозами

Годовой план хлебосдачи Павловский район выполнил только на 30,6 процента. Сентябрьское задание провалено. Вместе 20.000 центнеров за полмесяца сдано государству 4.535 центнеров. Район ещё в третьей пятидневке сентября свернул хлебозаготовки. Из 60 колхозов участвует в сдаче хлеба государству в среднем 25 в день. Такие сельхозартели, как «Красный борец», «Путь Сталина», имени 25-тысячников, «Новый строитель», «Гигант», «Красное знамя» и имени Фрунзе в третьей пятидневке сентября совершенно прекратили вывозку хлеба.

В чем дело? Почему район не выполняет хлебозаготовки? Дело в том, что районное руководство не проникнуто жизнью колхозов, нет контроля исполнения. Райком ВКП(б) и райисполком, послав в колхозы своих людей, на этом успокоились. В результате чего вместо боевой работы, отдельные уполномоченные отсиживаются в сельсоветах и колхозных конторах. Например, уполномоченная тов. Астахова почти всю уборочную находится в колхозах имени Кагановича и «Трудовая Сибирь». Но какой от этого толк. Колхоз имени Кагановича (председатель Шилова) за 15 дней сентября сдал хлеба государству только 22 центнера, а годовой план зернопоставок выполнен всего лишь на 7 процентов. В колхозе «Трудовая Сибирь» (председатель Попцов) за это же время сдано 78 центнеров, вместо 270 центнеров по графику.

За лебяжинскими колхозами закреплён председатель райисполкома тов. Трунов. Он уже третий год «шефствует» над ними и из года в год они плетутся в хвосте. Тов. Трунов в колхозе бывает часто, но пользы от этого мало. Порочный стиль его работы состоит в том, что он занимается голым администрированием, у него не вошло в практику разговаривать с колхозниками. А поэтому не случайно, что за всю хлебоуборочную он ни разу не выступил перед колхозниками с обстоятельным политическим докладом. Самоуспокоенность, благодушие и зазнайство характерны не только для тов. Трунова, но и для многих руководителей района.

Районная партийная организация должна была возглавить поход колхозников за хлеб. Но этого не произошло. Хуже того, некоторые коммунисты оказались в стороне от хлебозаготовок, а отдельные из них встали на путь саботажа. В ряде мест хлеб разворовывается. В колхозе «Ударник» бывший бригадир полевой бригады Юрьев украл 33 пуда государственного зерна. Председатель колхоза «Гигант», Лебяжинского сельсовета, коммунист Денежкин вместе со своим счетоводом организовал раздачу 46 центнеров зерна, подлежащего сдаче государству. Кроме этого, он хлеб прятал на чердаки амбаров.

Эти и подобные им факты говорят о том, что многие руководители колхозов, в том числе и коммунисты, не занимаются по-настоящему хлебом, не дают должного отпора антигосударственным настроениям отдельных элементов, пытающихся тормозить хлебозаготовки.

Партия и правительство неоднократно указывали сельским работникам и коммунистам беречь, как зеницу ока, колхозную землю от разбазаривания и расхищения. Это указание здесь не выполняется. На колхозных землях сеют кому угодно и сколько вздумается. Многие колхозники имеют большие посевы зерновых. А поэтому они больше работают в своём хозяйстве, чем на колхозном поле. Вследствие этого трудовая дисциплина развалена, особенно она низка в колхозе им. Тельмана, где на току скопилось 700 центнеров зерна, а очищать его некому. Этот колхоз за декаду отправил только 12 центнеров зерна. А колхозник Луночкин со своего участка, обработанного на колхозных лошадях, убрал за это время 70 пудов проса. Был в этом колхозе и секретарь райкома ВКП(б) тов. Казанцев. Вместо того, чтобы повлиять на колхозников, мобилизовать их на молотьбу, он распорядился поставить комбайн на стационар, на очистку зерна. Этот факт свидетельствует о том, что руководители районов не только не борются за укрепление трудовой дисциплины в колхозах, а, наоборот, способствуют её разложению.

Павловский район имеет полную возможность в ближайшие дни закончить уборку, обмолот и рассчитаться с государством по хлебопоставкам. Надо только развернуть подлинную борьбу за хлеб, мобилизовать все силы и средства. Этого-то пока здесь и нет.

П. СТЕПАНИЦЕВ.

Беречь каждый колос, каждый килограмм зерна

Любо посмотреть на хорошо убранные поля. Кругом чисто, ни колоска, ни зёрнышка. Полосы словно выбриты, а тока натерты воском. Солома сложена в скирды, заправлена, причёсана. Куда ни взглянешь — всюду порядок, во всём чувствуется хозяйский глаз, заботливая рука.

Только по одному этому можно уверенно, даже не обращаясь к колхозникам, не встречаясь с председателем и бригадиром артели, сказать, что это поле принадлежит колхозу, который успешно выполняет свою первую заповедь — хлебозаготовки. Таков уж закон организованного хозяйства. У него всё в «ажуре». Сразу же за косовицей хлебов идут конные и ручные грабли. Организован ручной сбор колосьев. Вымолот зерна стопроцентный. В мякине, как ни перетряхивай её, не найдешь и щуплого зерна. А о порче хлеба, о том, что он преет или гниёт, не может быть и речи. Всё зерно во-время очищено, просушено и прибрано. Либо оно вывезено на государственные склады, либо засыпано на семена в хорошо оборудованные, продезинфицированные амбары.

Таковы впечатления и действительность в передовых колхозах «Новая жизнь», Алейского района (председатель тов. Пешков), «20 лет Октября», Уч.-Пристанского района (председатель тов. Красовских) и во многих других, где колхозники с первого дня уборки поставили перед собой задачу: досрочно рассчитаться с государством по хлебозаготовкам, во-время и без потерь собрать урожай. Свои обязательства они подкрепляют делом.

Но «в семье не без урода», — говорится в народе. Наряду с подлинными образцами самоотверженного труда на полях, на фронте борьбы за хлеб, у нас имеются и такие хозяйства, которые не только медлят с уборкой и хлебосдачей, но и не борются с потерями зерна, осложняют хлебозаготовки. Особенно плохо убирают урожай в колхозах Рубцовского, Тальменского, Третьяковского и некоторых других районов края. Это об'ясняется тем, что руководители этих и подобных им районов, колхозов и МТС забывают указания партии и правительства, не мобилизуют колхозников на быстрейшее завершение плана хлебозаготовок, на высококачественную уборку. Именно в результате этого притупляется чувство ответственности за судьбу урожая, работа идёт неорганизованно, скопом.

В этом отношении весьма характерен Тальменский район. На 25 сентября он годовой план хлебозаготовок выполнил лишь на 42,0 процента. Более двух тысяч гектаров хлеба ещё не скошено, около четырёх тысяч гектаров не обмолочено. А в некоторых колхозах уже начинают возникать бесхлебные настроения. Такие крупнейшие в районе колхозы, как «Крепость революции» и «Ленинградец», имели богатые перспективы на успешное завершение сельскохозяйственного года. Но произошло обратное. Уборку начали неорганизованно, допустили большие потери —от 5 до 9 пудов зерна на каждом гектаре. Несмотря на категорическое требование о немедленном сборе колосьев, о повышении качества работы комбайнов и молотилок, здесь до сих пор не принято никаких реальных мер к тому, чтобы закрыть все каналы, через которые теряется зерно.

Тальменская МТС (директор Верёвкин, старший агроном Щукин), которая обслуживает эти колхозы, явно не справляется со своими задачами. Кто как не МТС и её специалисты — агрономы, механики, комбайнеры и бригадиры тракторных бригад, должны были возглавить поход колхозников за своевременную и высококачественную уборку и досрочную хлебосдачу. Но они так же, как и районный земельный отдел, в лице его заведующего Каменского и главного агронома Селезнёва, оказались в стороне от этого важнейшего дела. Более того, ежедневно бывая в колхозах, они стараются не замечать действительного положения. А оно весьма не утешительное. Комбайны работают непроизводительно, без понизителей, допускаются огромные потери при косовице и молотьбе. Например, что можно хорошего ожидать от комбайнера Драчева, машина которого не имеет семь штифтов барабана. Или от машиниста конной молотилки колхоза «Ленинградец», который половину зерна гонит в солому.

Не менее безобразно убирают хлеб и в некоторых колхозах Третьяковского района. Для примера приведём сельхозартель имени Калинина (председатель Ельшин). Здесь на 66 гектарах, убранных конными жатками, потери зерна составляют 78 килограммов на гектар, на 12 гектарах—по 101 килограмму, на 10 гектарах ефремовского участка —по 172 килограмма. При молотьбе теряется от 20 до 25 килограммов зерна на гектар. Насколько правильны эти подсчёты показало разовое подскребание колосьев конными граблями, когда дополнительно собрано по 34 килограмма хлеба с гектара. Это значит, что если пройтись с конными граблями по всей убранной площади Третьяковского района, то можно собрать сотни центнеров добротного зерна. Но здесь так же, как и в Тальменке и в Рубцовске, люди не любят себя обременять заботой о высококачественной уборке.

Кстати, о Рубцовске. Сельскохозяйственная артель «Красный сигнал», которой руководит Ульянов, в прошлом считавшийся одним из энергичных и инициативных председателей, нынче убирает хлеб с баснословными потерями. По данным материалов, представленных в краевой земельный отдел, здесь общие потери зерна составляют более 1600 пудов пшеницы, несколько сот пудов овса и проса. Короче говоря, если бы колхоз не имел таких огромных потерь зерна, он был бы в состоянии давно рассчитаться с государством по хлебопоставкам, засыпать семенные и фуражные фонды. Но в силу такого бесшабашного отношения к сбору урожая он только с трудом выполняет хлебозаготовки.

Государство никогда и никому не простит беспечности и благодушия. Хлеб должен быть убран без потерь, план хлебозаготовок выполнен полностью. Колхозы имеют возможности к тому, чтобы честно отчитаться перед Родиной, дать стране столько хлеба, сколько ей потребуется для быстрейшего залечивания ран, нанесённых войной.

Поэтому все силы и средства колхозов и МТС должны быть направлены на то, чтобы быстро и хорошо завершить уборку, не оставить на поле, в соломе, мякине ни одного зерна, не рассыпать и не испортить ни одного грамма хлеба, досрочно рассчитаться с государством по всем видам заготовок хлеба. Долг каждого колхоза в дни до первого октября, к чему призывает краевой комитет партии и крайисполком, выполнить годовой план хлебопоставок не менее как на 50 процентов и полностью завершить уборку и молотьбу хлебов.

К. АНДРЕЕВ.

Ветврач совхоза НКВД, Алтайского края, Михайлов И. Д. за время своей девятилетней работы не допустил эпизоотических заболеваний животных.

НА СНИМКЕ: МИХАЙЛОВ И. Д. со своим питомцем рысаком «Весёлый».

Фото Н. Калинина.

На курорте «Лебяжье», Алтайского края.
НА СНИМКЕ (слева направо): ст. лейтенант М. Я. ЩУКИН, гвардии капитан орденоносец Н. Г. ПАВЛУХИН и гвардии капитан С. Г. ШВЕЦОВ.
Фото В. Хейфец.

Итоги работы и задачи краевой организации Осоавиахима

В великом подвиге советского народа, одержавшего победу над гитлеровской Германией, ускорившего военный разгром и капитуляцию агрессивной Японии и завоевавшего, таким образом, мир во всём мире — в этом великом подвиге имеется доля труда и патриотического оборонного общества Осоавиахим.

С первых же дней войны Советское правительство возложило на Осоавиахим задачу по всеобщей обязательной подготовке населения к противовоздушной и противохимической обороне. Эту боевую задачу Осоавиахим с честью выполнил.

Для обучения населения искусству защищаться от врага и уничтожать его у нас были привлечены многие сотни знатоков военного дела из среды лучших членов общества. Многие из них показали высокие образцы работы. Так, инструктор-общественник Каменского городского совета Осоавиахима—работница горбольницы тов. Полякова без отрыва от производства за годы войны подготовила около тысячи оборонных значкистов. А таких энтузиастов, как тов. Полякова, в крае не одна сотня. За годы войны они подготовили большое количество значкистов ПВХО. За это же время среди населения проведено около двух тысяч бесед о противовоздушной обороне.

Наряду с подготовкой всего населения к противовоздушной и противохимической обороне, Осоавиахим проводил массовое обучение своих членов военному делу. Вся военная работа была перестроена в соответствии с требованиями фронта, и учёба проходила с расчётом подготовки боевых резервов для Действующей Красной Армии. Тысячи граждан уходили в Красную Армию с полученными военными специальностями. Осоавиахим давал фронту вполне подготовленных пулемётчиков, автоматчиков, кавалеристов, миномётчиков, телефонистов, шоферов, планеристов, парашютистов и других мастеров боевого оружия.

Многие тысячи сибиряков-алтайцев, обученных военному делу в Осоавиахиме, с честью выполняли приказы великого полководца товарища Сталина, доблестно сражались за своё социалистическое отечество. Ярким свидетельством этого является то, что сотни воспитанников Осоавиахима отмечены правительственными наградами, а лучшим из них присвоено звание Героя Советского Союза. Герои Советского Союза т.т. Гулькин, Иванов, Мокроусов получили воспитание в осоавиахимовском аэроклубе. Ими гордится не только наша осоавиахимовская организация, но и вся общественность края.

Помимо большой и многообразной работы по обучению населения способам защиты от военного нападения и подготовки военных специалистов для фронта, краевая организация Осоавиахима проделала значительную работу по оказанию материальной помощи фронту. На собранные осоавиахимовцами средства была построена танковая колонна «Алтайский осоавиахимовец». Члены общества послали на фронт свыше пятисот посылок и принимали активное участие в сборе средств на постройку танковых колонн «Алтайский комсомолец», «Алтайский колхозник» и на постройку авиаэскадрилий.

Теперь общеизвестно, что Осоавиахим нашёл своё место во всенародной борьбе с врагами отчизны и всего свободолюбивого человечества. Он завоевал себе ещё больший авторитет и признание среди широких масс трудящихся, как самая массовая оборонная организация советских патриотов. Но в нашей стране не принято успокаиваться никакими достижениями.

Выполнив священный долг перед Родиной и отпраздновав со всем советским народом добытую в боях и труде победу над подлыми фашистами, многотысячная армия алтайских осоавиахимовцев должна работать ещё лучше и плодотворнее. На предприятиях и в учреждениях, в колхозах, МТС и совхозах — всюду осоавиахимовские организации обязаны помогать партийным, советским и комсомольским организациям в укреплении военно-экономической мощи советского государства.

Важнейшей задачей Осоавиахима является всемерное развитие стрелкового спорта. Надо так поставить эту работу, чтобы обеспечить участие в стрелковом спорте всех первичных организаций и в первую очередь их стрелкового актива. Пользуясь консультациями вернувшихся с фронта снайперов, районные и городские советы Осоавиахима смогут и обязаны проводить спортивно-стрелковые конкурсы на лучшего стрелка первичной организации и лучшую стрелковую команду при районном или городском совете. Правильно и вдумчиво организованный и проведённый спортивно-стрелковый конкурс позволит выявить новые десятки и сотни спортсменов-стрелков второго и третьего разрядов. А это явится большим вкладом в дело укрепления оборонной мощи нашей Родины и её героической Красной Армии.

Не менее важной задачей является повседневное участие членов Осоавиахима в героическом труде по укреплению экономической мощи нашей Родины. Осоавиахимовцы обязаны быть образцом трудового энтузиазма на любом участке.

На полях колхозов и совхозов края сейчас идёт борьба за завершение уборки урожая и за выполнение плана хлебосдачи государству. Можно привести ряд примеров активного участия осоавиахимовцев в этом патриотическом деле. Например, совет Осоавиахима города Бийска несколько дней в полном составе работал в колхозе «Гигант». Правление колхоза отблагодарило работников совета за примерный труд. Активно участвуют в уборке урожая в колхозах областной и городской советы Осоавиахима Ойротской автономной области. В общей сложности штатными работниками районных и городских советов уже отработано в колхозах и совхозах свыше десяти тысяч человекодней. В Тюменцевском, Кулундинском, Сростинском и Марушинском райсоветах созданы осоавиахимовско-комсомольские команды по охране урожая на полях, токах и при перевозке зерна. Участие осоавиахимовцев в уборке и хлебосдаче надо всемерно расширять и усиливать. В то же время дело чести членов Осоавиахима быть в первых рядах производственников-стахановцев в развёртывающемся предоктябрьском социалистическом соревновании.

Одна из почётных задач районных и городских советов и всех первичных организаций Осоавиахима заключается в том, чтобы вместе со всеми гражданами края повседневно заботится о стариках и детях, сыновья и родители которых погибли в борьбе с немецкими захватчиками и японскими агрессорами. Таким старикам и детям, а также тяжело раненным бывшим фронтовикам надо оказывать прежде всего материальную помощь. Такая задача выполнима. Благородный почин в проведении её в жизнь показала осоавиахимовская организация колхоза «Новая жизнь», Уч-Пристанского района. Свыше ста человек здесь выделили в помощь детям и старикам—родителям погибших на фронте односельчан и инвалидам войны по две борозды картофеля каждый из своих огородов. Они призвали всех членов осоавиахима края последовать их примеру.

Патриотический почин осоавиахимовцев колхоза «Новая жизнь» подхвачен многими организациями Осоавиахима городов Барнаула и Бийска. Члены Осоавиахима ряда учреждений и предприятий отчисляют в помощь семьям погибших фронтовиков двухдневный заработок. Нет сомнения, что это благородное начинание будет подхвачено всеми организациями Осоавиахима, всеми трудящимися нашего края.

Сейчас, когда отгремели русские победные залпы над Германией и Японией и наступил мир во всём мире, осоавиахимовцы края примут живейшее участие в борьбе за дальнейшее процветание нашей Родины, за укрепление её военно-экономической мощи.

И. ШАБАНОВ,
председатель краевого совета Осоавиахима.

Обращение Союзного Контрольного Совета к германскому народу

Некоторые дополнительные требования к Германии

БЕРЛИН, 25 сентября. (ТАСС). Союзный Контрольный Совет, исходя из декларации о поражении Германии, подписанной в Берлине 5 июня 1945 года, об'явил германскому народу некоторые дополнительные требования, вытекающие из полного поражения и безоговорочной капитуляции Германии, которые Германия обязана выполнить.

Важнейшие положения обращения следующие:

Подтверждается полное и окончательное упразднение, в соответствии с процедурами и методами, устанавливаемыми представителями союзников, всех сухопутных, морских и воздушных вооружённых сил Германии, СС, СА, СД и гестапо со всеми организациями, штабами и учреждениями, включая офицерский корпус, корпус резервистов, военные училища, организации ветеранов войны и все другие военные и полувоенные организации. Запрещаются все виды военного обучения, военной пропаганды и какой бы то ни было военной деятельности германского народа.

Германские власти и чиновники должны подчиняться всем распоряжениям об отзыве и эвакуации, которые они должны получить от представителей союзников в отношении территорий, находящихся за пределами германских границ, существовавших на 31 декабря 1937 года, а также в любых районах, расположенных внутри этих границ.

Представители союзников будут регулировать все вопросы, затрагивающие отношения Германии с другими странами. Германские власти и граждане не должны брать на себя никаких иностранных обязательств или вступать в такого рода соглашения без санкции представителей союзников. Германские власти должны выполнять все издаваемые представителями союзников распоряжения относительно использования контроля и цензуры над всеми средствами воздействия на общественное мнение.

Представители союзников будут осуществлять такой контроль, какой они сочтут необходимым, над всеми или любой частью германских финансов, сельского хозяйства, промышленности, коммунальных предприятий, торговли, распределения и экономики вообще. Запрещается изготовление, производство, приобретение вне Германии всякого рода военных материалов. Германские власти должны представить в распоряжение представителей союзников все материалы, касающиеся исследовательской работы, имеющей прямое или косвенное отношение к войне или производству военного имущества.

Без санкции представителей союзников запрещается каким бы то ни было образом распоряжаться имуществом германского государства, германского центрального банка, муниципальных и местных властей или гитлеровских организаций, находящихся как внутри, так и вне Германии. Германские власти и все лица, находящиеся в Германии, обязаны сдать представителям союзников золотые и серебряные монеты и слитки, а также платиновые слитки. Запрещается какое бы то ни было укрытие, уничтожение, затопление, разбор, перемещение или передача любого вида имущества государственных муниципальных или частных предприятий.

Германские власти обязуются обеспечить сохранность имущества, имущественных документов, интересов, находящихся в Германии и принадлежащих какой-либо из стран Об'единённых наций или её гражданам.

Ни одно германское торговое судно, включая рыболовное, не должно выходить в море, кроме как с разрешения или по указанию представителей союзников. Категорически запрещается передача под другой флаг, контроль или на другую службу судов, кроме как по распоряжению представителей союзников.

Запрещается производство в Германии, а также владение, содержание или эксплоатация немцами летательных аппаратов каких бы то ни было типов. Германские власти должны выполнять все распоряжения представителей союзников по регулированию, передвижению населения и по контролю над поездками и переездами лиц в Германию.

Германские власти обязаны представлять любую информацию, документы и обеспечить присутствие любых свидетелей, которые понадобятся для суда над главными гитлеровскими лидерами, а также любыми лицами, которые подозреваются в совершении, подстрекательстве или издании приказов о проведении военных или аналогичных преступлений.

Германская, так называемая, национал-социалистская партия полностью и окончательно упраздняется и об'является вне закона. Германские власти и германские граждане не должны допускать существования каких бы то ни было тайных организаций. Германские власти должны неукоснительно выполнять распоряжения союзников, имеющие целью отмену гитлеровского законодательства и реформы германских законов, германской правовой, судебной, административной и образовательной систем, включая замену их персонала.

Запрещается всякое преследование или притеснение германскими властями какого бы то ни было лица на основании расовой принадлежности, цвета кожи, языка, вероисповедания или политических воззрений или за сношения с Об'единёнными нациями и сочувствие им.

В штабе советской военной администрации

О восстановлении и порядке деятельности учреждений искусства на территории советской зоны оккупации Германии

БЕРЛИН, 25 сентября. (ТАСС). В своём приказе о восстановлении порядка деятельности учреждений искусства, главноначальствующий советской военной администрации Маршал Советского Союза Жуков определил основные задачи учреждений и предприятий искусства на территории советской зоны оккупации Германии. Этими задачами являются:

а) полное освобождение искусства от нацистских, расовых, милитаристских и других реакционных идей и тенденций;

б) активное использование средств искусства для борьбы с фашизмом и в деле перевоспитания германского народа в духе последовательной демократии;

в) широкое ознакомление с ценностями мирового и русского искусства.

Приказ главноначальствующего устанавливает следующий порядок учреждения сети театральных зрелищ и музыкальных учреждений и предприятий на территории советской зоны оккупации:

Руководители всех видов учреждений искусства и программы их деятельности утверждаются соответствующими органами советской военной администрации. Репертуарные планы всех театров, драмы, оперы, оперетты, симфонических оркестров и капелл советской зоны оккупации Берлина регистрируются в отделе народного образования советской военной администрации по представлению немецкого управления народного образования советской зоны оккупации.

Программы и репертуар всех театров, театров-варьете, эстрады, кабаре в других городах советской зоны оккупации регистрируются органами советской военной администрации провинции, федеральных земель, комендантами городов и районов.

Приказом главноначальствующего запрещается устройство каких-либо художественных выставок на территории советской зоны оккупации, включая советскую зону Берлина, без ведома и разрешения немецкого управления народного образования или его местных органов.

Открытие Всемирной профсоюзной конференции в Париже

ПАРИЖ, 25 сентября. (ТАСС). Агентство Франс пресс сообщает, что сегодня утром в Париже открылась Всемирная профсоюзная конференция. Открывая конференцию, генеральный секретарь Всеобщей Конфедерации Труда Франции Леон Жуо выступил с речью от имени 5 миллионов членов Конфедерации.

После речи Жуо генеральный секретарь административного комитета Луи Сайян зачитал текст предложения о назначении шести председателей: генерального секретаря ВКТ Леона Жуо, генерального секретаря английского конгресса Вальтера Ситрина, председателя ВЦСПС СССР В. В. Кузнецова, вице-председателя конгресса производственных профсоюзов США Хиллмэна, представителя конфедерации трудящихся Латинской Америки Ломбардо Толедано и представителя ассоциации китайских трудящихся Шу-де.

Представитель Голландии, выступив от имени малых стран, предложил, чтобы представители последних были добавлены к вышеперечисленному списку, и предложил кандидатуру шведского делегата. Предложение было принято 113 голосами против 83. Шведский представитель Линдберг был назначен седьмым председателем. Жуо предложил кандидатуру Луи Сайяна в качестве генерального секретаря. Это предложение было принято единодушно.

На этом заседании Луи Сайян представил доклад об уставе. Сайян заявил, что к этому проекту представили свои поправки шведские профсоюзы, индийская конфедерация труда, британские трэд-юнионы, советские профсоюзы и еврейская рабочая федерация Палестины. Эти поправки будут переданы в комиссию, занимающуюся выработкой устава.

После доклада Сайяна первое заседан. конференции было закрыто.

К предстоящей Международной конференции молодежи

ЛОНДОН, 25 сентября. (ТАСС). 23 сентября в Лондоне состоялось первое заседание подготовительного комитета Международной конференции молодёжи. В помещении Международного юношеского совета встретились представители демократической молодёжи различных стран мира.

Подготовительный комитет заслушал информацию секретаря Международного юношеского совета Китти Хукхэм о работе по подготовке Международной конференции. На предстоящей в октябре конференции будут представлены молодёжные организации 63 стран. В прениях по докладу член французской делегации предложил принять манифест подготовительного комитета к демократической молодёжи мира. По предложению советской делегации для выработки текста манифеста избрана комиссия, в которую вошли представители молодёжи Франции, Советского Союза, Китая, Англии, США, Норвегии, Мексики, Индии и Югославии.

Суд над палачами из гитлеровского концлагеря в Бельзене

ЛЮНЕБУРГ, 25 сентября. (ТАСС). Вчера, в седьмой день процесса в Бельзене, были допрошены четыре свидетельницы. Все они прошли две ступени гитлеровского ада — Освенцим и Бельзен. Свидетельница Софья Литвинская была арестована немцами в Люблине в 1941 году. 12 месяцев люблинской тюрьмы—ничто по сравнению с тем, что ей пришлось пережить в Освенциме и Бельзене.

Свидетельница опознаёт среди сидящих на скамье подсудимых палачей Освенцима и Бельзена.

Перед судом поочерёдно проходят Цецилия Фронер, Анни Ионас, Дора Шаран. Они немногое могут добавить к тому, что показали их предшественники. Всем присутствующим на суде уже ясно—подсудимые виновны в организованном уничтожении людей.

Один из защитников предлагает прекратить допрос последней свидетельницы. Суд отклоняет это предложение с тем, чтобы показать миру все детали чудовищной гитлеровской машины истребления народов.

Квислинг обжаловал приговор суда

ОСЛО, 25 сентября. (ТАСС). Норвежские газеты передают, что 22 сентября Квислинг через своего защитника Берга обжаловал в верховный суд решение суда, приговорившего его к смертной казни. Верховный суд рассмотрит дело Квислинга в начале октября.

Протест французских шахтеров против заключения франко-испанского торгового договора

ПАРИЖ, 25 сентября. (ТАСС). Как передаёт агентство Франс пресс, национальная федерация шахтеров, насчитывающая 300 тыс. членов, обратилась к французскому министру иностранных дел с заявлением по поводу судьбы двух испанских республиканцев — Сапирайна и Альвареса, которым угрожает смертная казнь. Федерация выступает также против торгового соглашения, которое французское правительство недавно заключило с правительством Франко. В заявлении говорится: «Мы не позволим, чтобы наша страна посылала наши национальные богатства фашистскому правительству, которое использует их для таких целей, которые нам слишком хорошо известны. Мы не позволим также снабжать Франко электроэнергией, произведённой с помощью нашего угля, тогда как этого драгоценного горючего нехватает нашим предприятиям, нашим школам и госпиталям. Пусть нам не говорят, что электроэнергия, предоставляемая франкистской Испании, производится на гидростанциях. Мы требуем направлять эту энергию не для Франко, а для наших заводов или для электрификации наших железных дорог».

Тайные японские склады вооружения в Маньчжурии

ЧИТА, 25 сентября. (ТАСС). На-днях войска Красной Армии открыли один большой и два малых тайных японских склада вооружения, хорошо замаскированных в лесах, на восточных скатах Хингана. При складах не оказалось никого из охраны. На складах обнаружены пушки, снаряды, пулемёты, винтовки, миномёты и несколько небольших самолётов.

Конференция представителей австрийских провинций

ВЕНА, 25 сентября. (ТАСС). Вчера вечером в зале заседаний Нидерэстеррейхише ландхауз, где впервые в 1918 году собрались представители молодой Австрийской республики, открылась конференция представителей австрийских провинций. Конференция созвана государственным канцлером д-ром Реннером с одобрения Союзнического Совета по Австрии для того, чтобы обсудить вопросы единого управления, демократизации аппарата и восстановления Австрии, как единого государства, не разделённого на четыре оккупационные зоны.

На конференции представлены все области республики. От каждой провинции прибыло по 8 делегатов, представляющих демократические партии и областные правительства.

Иностранная хроника

В Софию прибыл советский писатель Илья Эренбург, который примет участие в первом с'езде союза болгарских писателей. Болгарские газеты помещают статьи, посвящённые творчеству Эренбурга.

* * *

В Болгарии по инициативе союза болгарских добровольцев, входивших в состав интернациональных бригад в Испании, создан болгарский антифашистский комитет по защите испанской демократии.

Зам. ответственного редактора
С. ОБУХОВ.

Из зала суда

Грабитель Тюкакин приговорен к расстрелу

Долгое время на территории нашего края орудовала воровская шайка из пяти человек. Возглавлял её некто Тюканин Алексей Семёнович, его ближайшим помощником был Клышин Макар Григорьевич.

В одну из июньских ночей прошлого года в селе Шахи вооружённые грабители ворвались в квартиру гражданки Зениной, нанесли ей пулевое ранение, ограбили и скрылись.

В октябре прошлого года Тюканин и Клышин учинили налёт в селе Новалиха. Проникнув в дом гражданки Мартыновой, они убили её выстрелом из пистолета и ограбили квартиру.

4 июня 1945 года Тюканин, Клышин и один из членов их шайки Лебединский при попытке ограбить склад в гор. Барнауле были задержаны и арестованы. При обыске у них из'ято оружие.

22 сентября дело грабителей Тюканина и Клышина разбиралось в краевом суде. Суд приговорил организатора шайки Тюканина к высшей мере наказания — расстрелу. Клышин приговорен к 10 годам лишения свободы с поражением в правах на 5 лет и с конфискацией имущества.

Кинотеатр «РОДИНА».
Звуковой художественный фильм
Подкидыш
В программе новый киножурнал.
Сеансы: в 2, 4, 6, 8, 10 час.
Голубой зал закрыт на ремонт.

Кинотеатр «ОКТЯБРЬ».
Звуковой художественный фильм
Радуга.
В программе новый киножурнал.
Сеансы: в 2, 4, 6, 8 и 10 часов.

Барнаульский филиал Всесоюзного учебного комбината при меланжевом комбинате производит приём лиц с семилетним образованием на курсы бухгалтеров, счетоводов, табельщиков.

Срок обучения: бухгалтеров — 5 месяцев, счетоводов — 3 месяца, табельщиков — 2 месяца.

Начало занятий 1 октября 1945 года.
Адрес филиала: меланжевый комбинат, главная бухгалтерия, тел. 1—30.

Славгородский с/х техникум об'являет, что срок приёма учащихся на 1945/46 учебный год продлён до 1-го октября с. г.

Техникум обеспечен преподавательским составом высшей квалификации. Студенты обеспечиваются стипендией, общежитием (с постельными принадлежностями), питанием и учебниками. Документы направлять по адресу: г. Славгород, ул. Ленина, 1, с/х техникум.

Ретивых Клавдия Георгиевна, проживающая в гор. Барнауле, Интернациональная, 122, возбуждает дело о разводе с её мужем Ретивых Александром Самуиловичем, проживающим там же.

Дело подлежит слушанию в нарсуде 1-го участка Железнодорожного района г. Барнаула.

К СВЕДЕНИЮ ВСЕХ КОЛХОЗОВ АЛТАЙСКОГО КРАЯ

Алтайское краевое управление Госстраха доводит до сведения всех колхозов, что озимые посевы под урожай 1946 года принимаются

НА ДОБРОВОЛЬНОЕ СТРАХОВАНИЕ

от вымочек, вымерзания сроком только до 10 октября 1945 года.

Оформление страхования производится всеми районными страховыми инспекциями.

СТРАХУЙТЕ посевы сельхозкультур до полной стоимости ожидаемого урожая.

КРАЙГОССТРАХ.

Земельный сектор сельхозотдела горисполкома предлагает всем организациям и гражданам города, имеющим на городских лугах сено, просмотреть и исправить стога. В связи с прошедшим ураганом, стога развалились.

Указанное мероприятие должно быть произведено немедленно ввиду ненастной погоды.

ТРЕБУЮТСЯ:

Барнаульскому филиалу Всесоюзного учебного комбината при меланжевом комбинате—преподаватели следующих дисциплин: бухгалтерский учёт и калькуляция, хоз. вычисления, расчётное дело, полеводство и животноводство (для бригадиров подсобных хозяйств). Оплата за час от 15 до 20 рублей. При филиале имеется вакантная должность заведующего учебной частью.

За справками обращаться по адресу: меланжевый комбинат, гл. бухгалтерия, тел. 1—30, тов. Шелом.

Алтайской краевой конторе Заготживсырье—на постоянную работу дворник, кучер, кочегар.

Обращаться: ул. Папанинцев (б. 5-я Алтайская), № 76, отдел кадров.

На постоянную и временную работу — завхоз, сторожа, плотники, рабочие, раскройщики кожтоваров, сырьевщики по кожсырью, шоферы.

Обращаться: база Заготживсырье, Павловский тракт, против Пригородной МТС.

Конторе материального снабжения крайздрава — рабочие, сторожа, товароведы, заведующий мебельной мастерской, секретарь-машинистка, столяры, уборщица.

Обращаться: ул. Пушкинская, № 31.

Крайконторе главснаба Наркомтяжмаш —ночные сторожа, рабочие по двору, рабочие на лошадях, грузчики, товароведы, экспедитор, бухгалтер, швейники, сапожники, экономист, машинистка. Снабжение через ОРС, имеется спецодежда.

Обращаться: Партизанская, 195, телефон 21—21.

Пивоваренному заводу в г. Барнауле—слесари, плотники, печники, жестянщики, маляры, кочегары. Имеется столовая.

Обращаться: ул. Мамонтова, 203, отдел кадров.

Барнаульскому водочному заводу—главный бухгалтер, бухгалтер, кассир-инкассатор, секретарь-машинистка.

Обращаться по адресу: г. Барнаул, Сибирский проспект, 35, против нового базара.

Трест банно-прачечного и парикмахерского хозяйства производит набор учеников на курсы парикмахеров и маникюрного дела. Принимаются лица в возрасте от 15 до 35 лет. Выплачивается стипендия.

Также требуются на постоянную работу: начальник снабжения, кассиры, уборщицы, банщицы, возчики и рабочие других специальностей.

Обращаться: ул. Никитинская, 1, отдел кадров.

Алтайскому мясопромтресту для работы в аппарате треста — гл. бухгалтер, ревизор, бухгалтер и на мясокомбинаты—главные бухгалтеры, бухгалтеры. Условия по соглашению. Обращаться: территория мясокомбината, мясопромтрест.

Издательству «Алтайская правда» — машинистка по совместительству на вечернюю работу. Оплата по соглашению. Обращаться: ул. Короленко, 105, отдел кадров.

Издательству «Алтайская правда» на постоянную работу начальник планового отдела и машинистка.

Условия по соглашению.

Обращаться: ул. Короленко, 105, отдел кадров.

ТЕЛЕФОНЫ РЕДАКЦИИ И ИЗДАТЕЛЬСТВА: ответ. редактор 12—04, зам. редактора 15—48, отв. секретарь 18—12, партийный отдел 4—71, отдел промышленно-транспортный 8—30, отдел писем трудящихся и сельскохозяйственный отдел 19—22, зам. управляющего издательством 7—34, междугородний 17—78, дежурный телефон (круглые сутки) 3—46, технорук и отдел заказов 3—06, главный бухгалтер, плановый отдел и отдел об'явлений 5—78, отдел кадров, АХО 20—25.

АГ 25748. Издательство «Алтайская правда», г. Барнаул, Короленко, 105. Тираж 36.000 экземпляров.