ПРОЛЕТАРИИ ВСЕХ СТРАН, СОЕДИНЯЙТЕСЬ!

Наукова Бібліотека ім. Короленко. Харк


# АЛТАЙСКАЯ ПРАВДА

Орган Алтайского краевого, Барнаульского городского комитетов ВКП(б) и краевого Совета депутатов трудящихся

№ 149 (7306) | Воскресенье, 29 июля 1945 г. | ЦЕНА 20 КОП.


## Сегодня в номере:


Обращение колхозников и колхозниц сельскохозяйственной артели ордена Ленина имени Ильича, Добринского района, Воронежской области (1 стр.).

Готовят красные обозы с зерном (1 стр.).

На колхозных полях (1 стр.).

**М. Кашкуров.** Наши успехи и задачи (2 стр.).

**Х. Гершов.** Хозяин машины (2 стр.).

Воскресник на ремонте пути (2 стр.).

Самодеятельность железнодорожников Барнаула (2 стр.).

Новая продукция мирного времени (2 стр.).

**Б. Лещинер.** Всемерно укреплять колхозные партийные организации (2 стр.).

**П. Фролов.** Неотложные задачи хлебозаготовительных органов края (2 стр.).

Говорят фронтовики (3 стр.).

**П. Бубнов.** Сибирский рамбулье (3 стр.).

КИНО. **И. Черейский.** «Нашествие» (4 стр.).

По нашему краю (4 стр.).

К итогам парламентских выборов в Англии (4 стр.).

Сформирование нового английского правительства (4 стр.).

Суд над Петэном (4 стр.).

Требование привлечения к ответственности виновников войны в Финляндии (4 стр.).

Война на Тихом океане (4 стр.).

Антисоветские происки иранских реакционеров (4 стр.).

Опубликование в Англии документа об издевательствах над греками, интернированными на Ближнем Востоке (4 стр.).


# К новым успехам соревнования в колхозной деревне

ГОД тому назад Президиум Верховного Совета СССР наградил товарища Сталина за исключительные заслуги в организации и проведении наступательных операций Красной Армии, приведших к крупнейшему поражению германской армии и к коренному изменению положения на фронте борьбы с немецко-фашистскими захватчиками в пользу Красной Армии, — орденом «Победа».

Год борьбы и побед, минувший с того дня, наполнен такими событиями, которых ещё не знала история, и которые навсегда увековечат память о нынешнем поколении советских людей.

Красная Армия под вдохновляющим руководством великого Сталина, вместе с армиями наших союзников, наголову разгромила немецко-фашистские войска. Фашистская Германия сложила своё оружие к ногам победителей. Гитлеровское разбойничье государство перестало существовать. Над Берлином водружено и гордо реет знамя победы.

Советский народ, принёсший на алтарь этой победы неисчислимые жертвы и свершивший в борьбе против злейшего врага всех свободолюбивых народов беспримерные подвиги, ныне с успехом залечивает раны, нанесённые стране войной, новым трудовым напряжением ещё более крепит военное и экономическое могущество нашей Родины. Героическим трудом советские люди славят свою отчизну, свою родную большевистскую партию, своего мудрого вождя **великого Сталина!**

В дни, когда были опубликованы Указы Президиума Верховного Совета Союза ССР о награждении товарища Сталина вторым орденом «Победа», присвоении ему звания Героя Советского Союза и высшего воинского звания Генералиссимуса Советского Союза, стахановцы заводов и фабрик нашего края встали на сталинскую вахту. Эта вахта была продлена в связи с приближением годовщины со дня награждения товарища Сталина первым орденом «Победа».

Колхозники, рабочие МТС и совхозов нашего края этот памятный день встречают развёртыванием **социалистического соревнования** на уборке урожая и хлебосдаче государству.

Колхозники сельхозартели имени Фрунзе, Алейского района, явились зачинателями этого соревнования. Обсудив постановление Совнаркома Союза ССР и ЦК ВКП(б) об уборке урожая и заготовках сельхозпродуктов в 1945 году, они решили убрать урожай во-время и без потерь, не позднее 15 сентября выполнить план хлебосдачи государству. Они призвали всех колхозников и колхозниц, всех рабочих МТС и совхозов нашего края начать социалистическое соревнование за быстрейшее проведение уборки урожая и досрочное выполнение плана хлебосдачи государству. **Годовщину со дня награждения товарища Сталина первым орденом «Победа» они предложили ознаменовать организацией массовых красных обозов с хлебом для государства.**

Призыв колхозников сельхозартели имени Фрунзе нашёл горячую поддержку среди тружеников колхозной деревни. Из Камня и Рубцовска, из Кулундинских степей и аймаков Ойротии, — отовсюду идут сообщения о развёртывании соревнования на уборке урожая и хлебосдаче государству. Колхозы Локтевского района, в ответ на обращение фрунзевцев, решили вывезти сегодня красными обозами девять тысяч пудов первосортного хлеба на государственные заготовительные пункты. Колхозники сельхозартели имени Кирова, Сростинского района, обязались в этот день сдать государству 150 центнеров хлеба нового урожая. Повышенные обязательства взяли на себя трудящиеся Топчихинского, Тальменского, Калманского, Поспелихинского, Павловского и многих других районов.

Растёт и ширится соревнование на колхозных и совхозных полях. Трактористы, комбайнеры, лобогрейщики, косари заключают между собой договоры, обязуются систематически перевыполнять нормы выработки, экономить горючее, беречь тягло, убирать урожай без малейших потерь.

Искры, зажженной колхозниками сельхозартели имени Фрунзе, оказалось достаточно для того, чтобы пламя социалистического соревнования охватило все колхозы, МТС и совхозы нашего края.

Сегодня мы публикуем документ, который знаменует собой начало нового этапа социалистического соревнования в колхозной деревне. Документ этот — обращение колхозников и колхозниц сельскохозяйственной артели ордена Ленина имени Ильича, Добринского района, Воронежской области, ко всем колхозникам и колхозницам Советского Союза. В своём обращении они пишут:

«Товарищи колхозники и колхозницы! Мы обращаемся к вам с призывом: организовать по примеру рабочих заводов и фабрик Всесоюзное социалистическое соревнование в честь Победы за успешное проведение уборки урожая и за своевременное выполнение обязательств перед государством по поставкам хлеба и других сельскохозяйственных продуктов».

Нет сомнения, что труженики социалистических полей конкретными делами ответят на этот призыв. Социалистическое соревнование, начатое по инициативе членов сельхозартели имени Фрунзе, Алейского района, развернётся с новой, невиданной силой. Каждый колхозник будет бороться за честь родного края.

Сейчас, когда колхозники сельхозартели ордена Ленина имени Ильича, Добринского района, Воронежской области, положили начало Всесоюзному социалистическому соревнованию колхозов в честь Победы, у трудящихся колхозной деревни нашего края нет более важной и более почётной задачи, как борьба за то, чтобы вывести Алтайский край в число передовых краёв и областей Советского Союза, завоевать первенство во Всесоюзном социалистическом соревновании колхозов на уборке и хлебосдаче.

Из этого вытекают и ближайшие задачи сельских коммунистов и комсомольцев, руководителей колхозов. Нужно обсудить обращение хлеборобов Воронежской области на заседаниях правлений колхозов, общих собраниях колхозников, на совещаниях в полеводческих и тракторных бригадах. Агитаторы обязаны раз'яснить колхозникам значение этого обращения в деле борьбы за быстрейшее проведение уборки урожая и своевременного выполнения плана хлебосдачи государству, добиться, чтобы все колхозники приняли активное участие в соревновании, взяли на себя повышенные обязательства и по-большевистски боролись за их выполнение.

Долг каждого колхозника и каждой колхозницы — при любых обстоятельствах выполнять и перевыполнять нормы выработки. При этом передовики обязаны подтягивать отстающих. «Социалистическое соревнование говорит: одни работают плохо, другие хорошо, третьи лучше, — **догоняй лучших** и добейся **общего под'ёма».** (Сталин).

Между тем, следует отметить, что уже в первые дни уборки этот сталинский принцип социалистического соревнования кое-где нарушен. Так, например, в колхозе «Красный балтиец», Топчихинского района, наряду с косарями, перевыполняющими нормы выработки, есть и такие, которые по малоопытности не выполняют дневных заданий. Казалось бы, что опытные косари помогут молодым. Однако, этого не произошло. Правление колхоза, коммунисты и комсомольцы не принимают мер для того, чтобы вывести отстающих в шеренгу передовых. Председателю колхоза тов. Карпушину невдомёк, что невыполнение норм выработки, хотя бы незначительным числом косарей, влечёт за собой нарушение общеколхозного плана косовицы хлебов, ставит под угрозу срыва выполнение социалистических обязательств, взятых на себя членами артели на период уборки урожая и хлебосдачи государству.

Борьба с потерями — центральная задача на уборке урожая и важнейшее условие социалистического соревнования. Надо так организовать уборку, чтобы была исключена всякая возможность потерь зерна. Подводя итоги рабочего дня, председатели колхозов, бригадиры полеводческих бригад должны интересоваться не только **темпами,** но и **качеством** работы.

И тот, кто упускает качество уборки, вольно или невольно совершает противоколхозное дело. С такими людьми колхозники обязаны поступать, как с бракоделами, строго взыскивать с них. Высокие темпы нужно непременно сочетать с хорошим качеством уборки. В этом, и только в этом, ключ успехов.

Патриотические стремления тружеников колхозной деревни досрочно выполнить план хлебосдачи государству нужно закрепить массовым соревнованием колхозников, занятых транспортировкой зерна с колхозных токов на государственные заготовительные пункты. Надо изо дня в день повышать темпы хлебосдачи, бороться за то, чтобы все без исключения колхозы ежедневно принимали участие в сдаче зерна государству, чтобы транспортные бригады систематически перевыполняли дневные задания, чтобы график хлебосдачи был незыблемым законом в каждом хозяйстве.

Шире размах социалистического соревнования в каждом колхозе! Организуем борьбу за быстрейшее проведение уборки урожая без потерь, за досрочное выполнение плана хлебосдачи государству. Выведем наш край в число передовых краёв и областей Советского Союза, завоюем первенство во Всесоюзном социалистическом соревновании колхозов в честь Победы!

## Высшее образование без отрыва от производства

В Сталинском металлургическом институте состоялся очередной выпуск инженеров. Большинство выпускников направлено на металлургические заводы Урала, часть оставлена для работы на Кузнецком комбинате.

Одновременно 30 студентов последних курсов вечерних отделений института приступили к дипломным работам. Подавляющее большинство из них — руководящие работники цехов и отделов комбината. Все они проработали на Кузнецком комбинате более 10 лет и получили высшее образование без отрыва от производства.

(ТАСС).

# Быстро и без потерь уберем урожай, своевременно выполним обязательства перед государством по сдаче хлеба и других сельскохозяйственных продуктов

★ ★ ★

## *Обращение*

### колхозников и колхозниц сельскохозяйственной артели ордена Ленина имени Ильича, Добринского района, Воронежской области

### *Ко всем колхозникам и колхозницам Советского Союза*

**Дорогие товарищи!**

Великая Отечественная война Советского Союза завершилась полным разгромом фашистской Германии и её безоговорочной капитуляцией. Этой великой победой советский народ обязан нашей доблестной Красной Армии, мудрому вождю и полководцу **Генералиссимусу** Советского Союза Иосифу Виссарионовичу **Сталину.**

В суровые годы Великой Отечественной войны вместе со всем советским народом без устали трудились в тылу колхозники—мужчины и женщины, старики и подростки, бесперебойно снабжая Красную Армию и население страны продовольствием а промышленность — сырьём. В жестоких испытаниях войны с особой полнотой проявились сила и жизненность колхозного строя. В памяти детей и внуков наших навсегда останется сталинская забота партии и правительства о колхозном строе и высокая оценка товарищем Сталиным самоотверженного труда и патриотизма советского крестьянства в годы Отечественной войны.

До войны мы коллективным трудом всесторонне развили своё общественное хозяйство, обеспечили культурную и зажиточную жизнь каждому колхознику. За свою работу наш колхоз награждён орденом Ленина. Три года подряд наша артель участвовала на Всесоюзной сельскохозяйственной выставке.

С высоким сознанием своего долга перед Родиной трудились в дни войны на помощь фронту колхозники нашей сельскохозяйственной артели. Несмотря на трудности военного времени, наш колхоз успешно развивал артельное хозяйство и с каждым годом поставлял всё больше и больше хлеба и других сельскохозяйственных продуктов государству.

В прошлом году план государственных поставок мы выполнили досрочно, сполна оплатили натурой работы МТС и 250 центнеров зерна внесли авансом в счёт работ нынешнего года. Нами перевыполнен план поставок государству мяса, молока, шерсти, яиц. В фонд Главного Командования Красной Армии нами сдано 454 центнера зерна. Колхоз получил за прошлый год 1.880 тысяч рублей дохода.

Теперь, когда Советская страна вступила в период мирного развития, наша первая колхозная дума о том, чтобы быстрее залечить раны, нанесённые стране войной, ещё выше поднять мощь нашей любимой Родины. Дать стране больше продовольствия, сырья, и в первую очередь хлеба, для быстрейшего восстановления промышленности, транспорта, городов и сёл, разрушенных немецкими захватчиками, для всемерного улучшения материального благосостояния народа, — вот наш долг, наша обязанность.

В этом году мы перевыполнили план весеннего сева и вырастили богатый урожай. Наша задача — быстро и без потерь убрать его, своевременно выполнить обязательства по сдаче государству хлеба и других сельскохозяйственных продуктов.

Товарищи колхозники и колхозницы! Мы обращаемся к вам с призывом: организовать по примеру рабочих заводов и фабрик Всесоюзное социалистическое соревнование в честь Победы за успешное проведение уборки урожая и за своевременное выполнение обязательств перед государством по поставкам хлеба и других сельскохозяйственных продуктов.

В этом соревновании мы берём на себя следующие обязательства:

1. Провести косовицу колосовых культур на всей уборочной площади, которая в нашем колхозе составляет 786 гектаров, за 14 рабочих дней.

2. Не допустить потерь зерна. Весь хлеб, скошенный конными машинами и вручную, сразу же связать в снопы, сложить в крестцы и копны. Хлеб, который не будет обмолочен в первые дни, — заскирдовать. Бережливо подобрать все оставшиеся на поле колосья.

3. Хорошо обслужить комбайн «Сталинец», выделенный нам Добринской МТС для уборки: своевременно отвести для комбайновой уборки участки и закрепить за комбайном опытных колхозников для разгрузки зерна на ходу, подвозки воды и горючего, для прокосов и обкосов углов. Сделать всё, чтобы комбайн работал с полной нагрузкой и без простоев. Быстро, вслед за комбайном, убрать с полей солому и полову.

4. Приступить к молотьбе на пятый день после начала косовицы и обмолотить весь хлеб за 25 рабочих дней. Для молотилки МК-1100, закреплённой за нашим колхозом, выделить постоянную молотильную бригаду. Своевременно подготовить тока. Оборудовать крытый ток для работы в дождливую погоду. Выделить специальные звенья для работы по очистке и просушке зерна.

5. Убрать урожай с семенных участков в лучшие для каждой культуры сроки.

6. К 25 сентября полностью выполнить план хлебопоставок в количестве 2.650 центнеров и внести натуроплату за работу МТС в количестве 1.600 центнеров.

7. Дать больше сырья сахарным заводам. С площади в 30 гектаров собрать не менее 6 тысяч центнеров сахарной свеклы и полностью сдать её государству.

8. Полностью обеспечить кормами колхозный скот. Заложить к зиме 400 тонн силоса. Образцово убрать 24 гектара семенников многолетних трав.

9. Своевременно посеять 348 гектаров озимых хлебов. Ещё раз прокультивировать чистые пары, засеять их в лучшие сроки отборными сортовыми семенами.

10. К первому октября с. г. поднять 600 гектаров зяби. Провести пожнивное лущение стерни на площади в 200 гектаров на всех участках, выделенных по севообороту под подсолнечник, сахарную свеклу и картофель.

11. Строго соблюдать дисциплину труда. Всем трудоспособным колхозникам выйти на уборку и ежедневно работать от зари до зари. Применить на всех работах индивидуальную и мелкогрупповую (звеньевую) сдельщину. Организовать детские ясли на 80 ребят, оборудовать полевые станы.

12. Организовать достойную встречу возвращающимся из Красной Армии нашим дорогим воинам-победителям, создать им надлежащие материально-бытовые условия.

Товарищи колхозники и колхозницы!

Дадим стране больше продовольствия, а промышленности — сырья, внесём свой вклад в дело дальнейшего укрепления мощи нашей любимой Родины.

Закрепим великие победы Красной Армии новыми трудовыми успехами на фронте мирного социалистического строительства.

Да здравствует великая партия Ленина—Сталина — вдохновитель и организатор наших Побед!

Да здравствует наша героическая Красная Армия!

Да здравствует великий любимый вождь народов, наш отец и друг Генералиссимус Советского Союза товарищ Сталин!

* * *

Обсуждено и принято на собрании колхозников сельхозартели имени Ильича.

**По поручению общего собрания колхозников обращение подписали: председатель колхоза Ф. И. ДОРОФЕЕВ, секретарь партийной организации С. П. ЕВСТАФЬЕВ, секретарь комсомольской организации Н. Г. ШАЛЬНЕВА, бригадиры полеводческих бригад: П. Н. КОВАЛЕНКО, И. И. ГАЛАКТИОНОВ, звеньевые: О. М. КРУТСКИЙ, А. А. ДОРОФЕЕВА, колхозники: П. К. МАВЛИНА, В. Г. ЛОПАТИНА, конюхи: И. А. ВОРОБЬЕВ, М. Т. ТЕЛЕГИН.**

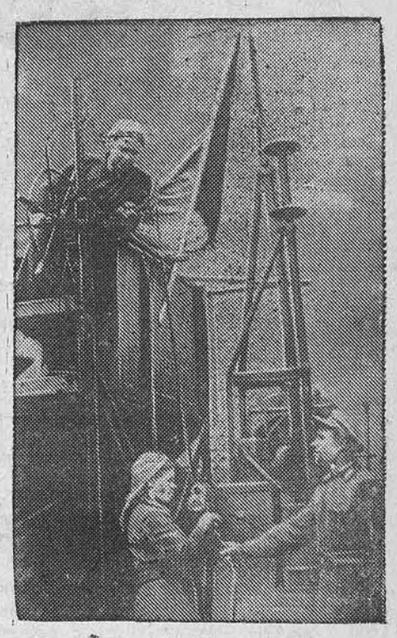

За успехи на весеннем севе Ново-Егорьевской МТС крайком ВКП(б) и крайисполком вручили переходящее красное знамя. Это знамя передано лучшей бригаде по ремонту комбайнов (бригадир тов. Нелюбов). Бригада тов. Нелюбова отремонтировала 6 комбайнов вместо 4 по плану.

НА ФОТО: бригада тов. НЕЛЮБОВА сдаёт последний комбайн государственной комиссии.

Фото В. Хейфец.

## Готовят красные обозы с зерном

ПОВАЛИХА, 28 июля. **(По телефону).** Первую годовщину со дня награждения Генералиссимуса Советского Союза товарища Сталина орденом «Победа» колхозы района отмечают массовой сдачей хлеба государству. 29 июля на государственные пункты заготзерно будет отвезено больше шести тысяч пудов высококачественного хлеба нового обмолота.

Вчера в колхозах шли приготовления к воскреснику. Перед тем, как насыпать зерно в мешки и специальные ящики, хлеб пропускался ещё раз через зерноочистительные машины.

До поздней ночи готовила зерно сельхозартель «Пахарь» (председатель тов. Берко). Это был какой-то особенный день. Колхозники и колхозницы, работая на обмолоте урожая, не чувствовали усталости. У всех было одно стремление—приготовить для сдачи государству 29 июля не менее ста центнеров зерна.

Далеко за полночь в правлении колхоза «Пахарь» горел огонёк. Обсуждался вопрос, кто повезёт хлеб на элеватор. Единодушно колхозники поручили возглавить транспорт с хлебом нового обмолота старому колхознику тов. Дергунову. Он все эти дни самоотверженно трудился на уборке урожая и поэтому заслужил почётное право—возглавить красные обозы с хлебом. В колхозе имени Карла Маркса во главе транспорта с хлебом едет секретарь колхозной партийной организации Пелагея Слугина.

29 июля в колхозах района будет проведена сталинская вахта на уборке урожая. На полях будут работать 21 комбайн, 61 жатка и 402 косца. Комбайнер тов. Буянкин дал обязательство убрать 20 гектаров озимой ржи. Комбайнер тов. Буянкин только вчера после обеда приступил к уборке. До конца дня он снял урожай с 8 гектаров.

## *Хлеб нового урожая идет*

ТОПЧИХА, 28 июля. **(По телефону).** С каждым днём ширится фронт уборочных работ. В колхозах «Советский пахарь» и «Большевик» приступили к снятию урожая яровой пшеницы. Комбайнер Топчихинской МТС, тов. Дронов, работающий в колхозе «Большевик» на «Коммунаре», в первый день убрал 9 гектаров яровой пшеницы, при норме семь. Начал косовицу пшеницы комбайнер тов. Ларионов. Вчера после обеда он убрал шесть гектаров.

Сейчас установилась ясная, солнечная погода. В эти дни усиленно идёт уборка урожая в сельскохозяйственных артелях «Память Куйбышева», «Советский пахарь», «Большевик», «Красный балтиец», «Завет Ильича». Здесь с большим под'ёмом колхозники работают на полях. В полном разгаре уборка нового урожая в Чистюньском свеклосовхозе. На уборке озимой ржи работает шесть комбайнов.

Хлеб нового урожая начал поступать на государственные заготовительные пункты. Сельхозартели «Память Куйбышева» (председатель тов. Рогаев), «Маяк» (председатель тов. Кулатин) сдали на пункты заготзерно 480 пудов зерна.

Организованно начал хлебопоставки Чистюньский совхоз (директор тов. Шевченко). На элеватор уже отвезено 600 пудов хлеба.

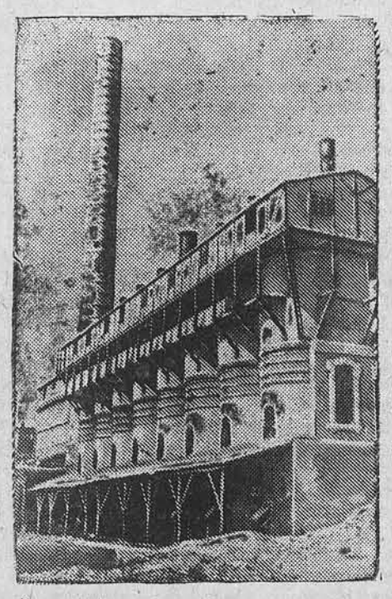

Шахтные печи, восстановленные на Новороссийском цементном заводе.
Фото Н. Моркенштейна.
(Фотохроника ТАСС).

## На колхозных полях

ТАЛЬМЕНКА, 28 июля. **(По телефону).** Стремясь быстрее выполнить первую заповедь, колхозы района широко развёртывают сдачу хлеба государству. День воскресника будет отмечен массовой сдачей зерна нового обмолота на заготовительные пункты.

Сегодня, накануне воскресника, члены сельскохозяйственной артели «Крепость революции» (председатель тов. Горобченко) сдали государству 966 пудов хлеба.

29 июля на призыв фрунзевцев «Крепость революции» и другие колхозы района организуют красные обозы. На пункт заготзерно поступит не менее 10.000 пудов хлеба.

* * *

УЧ-ПРИСТАНЬ. **(По телефону).** Вчера в колхозах района состоялись митинги и собрания, посвящённые годовщине награждения товарища Сталина первым орденом «Победа». Отвечая на призыв фрунзевцев, колхозники решили ознаменовать этот день потоком хлебных обозов на заготовительные государственные пункты. Колхозы «20 лет Октября», имени Кагановича, имени Тельмана, имени Калинина сегодня сдадут государству в счёт хлебопоставок 360 центнеров хлеба. Вчера в этих сельскохозяйственных артелях все необходимые приготовления к отправке хлеба государству были сделаны. Обозы с зерном урожая Победы вовремя прибудут к местам назначения. Заготовительные организации приготовились к встрече хлебосдатчиков.

В счёт плана хлебопоставок колхозы «20 лет Октября» (председатель тов. Розовский), имени Кагановича (председатель тов. Сорокин) уже сдали государству 240 центнеров первосортного зерна.

Для усиления темпов хлебозаготовок, райком партии направил в колхозы партийно-комсомольский актив.

* * *

АЛЕЙСК. **(По телефону).** Большинство колхозов района начало хлебопоставки. Сельхозартель «Новая жизнь» (председатель тов. Пешков), «Возрождение» (председатель тов. Ишинёв), «Центральная правда» (председатель тов. Гридасов) уже получили первые квитанции на сдачу трёх тысяч пудов хлеба.

Недавно в Барнауле закончилось краевое совещание заведующих отделами пропаганды и агитации гор(рай)комов, редакторов городских и районных газет.

НА СНИМКЕ: участники совещания (слева направо) зав. отделом пропаганды и агитации Алтайского райкома ВКП(б) тов. МОСИНА, зав. отделом пропаганды и агитации Сорокинского райкома ВКП(б) тов. ЗОЛОТОВА, зав. отделом пропаганды и агитации Онгудайского райкома ВКП(б) тов. ДОБЫКИНА, редактор рубцовской городской газеты тов. КОРОБКОВ, зав. отделом пропаганды и агитации Завьяловского райкома ВКП(б) тов. ЧУМИЧЕВ, редактор шелаболихинской районной газеты тов. МАСЛОВ.

Фото Н. Калинина.

*ПАРТИЙНАЯ ЖИЗНЬ*

# ВСЕМЕРНО УКРЕПЛЯТЬ КОЛХОЗНЫЕ ПАРТИЙНЫЕ ОРГАНИЗАЦИИ

Колхозные партийные организации, сельские коммунисты в годы войны провели огромную организаторскую работу. Они мобилизовали колхозников на преодоление трудностей военного времени и успешное решение задач, выдвинутых перед советским крестьянством военной обстановкой.

Партийные колхозные организации края за время войны организационно окрепли, повысили свою роль в решении хозяйственных и политических задач. Расширилась сеть колхозных партийных организаций, только за последние полтора года в колхозах края создано 113 новых партийных организаций и 25 кандидатских групп. Количество коммунистов-колхозников также значительно увеличилось.

Краевая партийная организация за время войны приняла в свои ряды около семи тысяч передовых колхозников, показавших свою преданность Родине и товарищу Сталину.

В Угловском районе в годы войны созданы партийные организации и кандидатские группы почти во всех колхозах. Почти все председатели колхозов, значительная часть бригадиров полеводческих бригад, заведующих животноводческими фермами вступили в партию. Только за 1944 год партийная организация района приняла в свои ряды 64 колхозника.

В Мамонтовском районе создано 11 новых колхозных партийных организаций, в Краснощёковском — 10, в Троицком районе — 8. В колхозах в Кош-Агачском аймаке, Ойротской области, до войны не было ни одной партийной организации, а сейчас их насчитывается десять.

Многие партийные организации проявили себя подлинными организаторами и вожаками колхозных масс. К их числу относится партийная организация колхоза «Знамя труда», Угловского района, возглавляемая тов. Ивановым. Эта партийная организация насчитывает 18 членов и кандидатов партии. Коммунисты колхоза — это хорошо организованный коллектив, понимающий свою роль, умеющий правильно решать задачи колхозной жизни.

В результате огромной работы, которую изо дня в день проводит партийная организация и председатель колхоза коммунист Зинченко, сельскохозяйственная артель «Знамя труда» за годы войны окрепла и расширила своё хозяйство. Колхоз «Знамя труда»—один из передовых в крае. В прошлом году он одним из первых выполнил план хлебозаготовок и сдал государству 500 центнеров хлеба сверх плана, а также выполнил свои обязательства по всем видам поставок сельскохозяйственных продуктов.

Неплохо работает партийная организация колхоза «Красный сигнал», Рубцовского района. Она насчитывает всего шесть коммунистов, но это боевые люди, хорошие организаторы, выступающие в качестве основной организующей силы в колхозе. Ни один важный вопрос жизни и деятельности колхоза не решается без активного участия коммунистов. В прошлом году партийная организация провела большую политическую работу среди колхозников. Это способствовало тому, что колхоз досрочно выполнил государственный план хлебозаготовок и сдал сверх плана 848 центнеров хлеба. Кроме того, колхозники из своих личных запасов продали государству 600 пудов зерна.

Можно было бы привести ещё ряд примеров положительной работы колхозных партийных организаций.

Однако нужно признать, что в работе колхозных партийных организаций и руководстве ими со стороны районных комитетов партии имеются существенные недостатки. Многие райкомы партии мало заботятся об укреплении колхозных партийных организаций, о повышении их роли в решении хозяйственных и политических задач.

Во многих районах сеть колхозных парторганизаций остаётся крайне незначительной. Например, в Бурлинском, Быстро-Истокском, Грязнухинском, Змеиногорском, Смоленском, Суетском, Знаменском и других районах на десятки колхозов имеется всего по 2—3 партийных организации, а в колхозах Знаменского района нет ни одной партийной организации.

Большинство партийных организаций в колхозах малочисленны и организационно слабы, насчитывают по 3—5 коммунистов. Во многих районах партийная прослойка среди колхозников явно недостаточна, в особенности среди колхозников ведущих профессий: зав. животноводческими фермами, бригадиров полеводческих бригад, трактористов, комбайнеров.

Малочисленность колхозных партийных организаций в значительной степени об'ясняется тем, что многие из них плохо связаны с колхозниками и не ведут систематической работы с колхозным активом. Именно поэтому отдельные партийные организации в течение продолжительного времени не растут, хотя располагают значительной базой для пополнения своих рядов. В Косихинском районе из 10 колхозных партийных организаций 9 за последние полгода не приняли в партию ни одного человека. В Краснощёковском районе не росли 14 из 18 партийных организаций. Аналогичное положение в Алейском, Бурлинском, Волчихинском, Ельцовском, Марушинском и ряде других районов, где значительная часть колхозных партийных организаций за последние полгода не пополнила свои ряды.

Систематическая работа по вовлечению в партию лучших передовых колхозников на основе строгого соблюдения принципа индивидуального отбора является одним из важных условий укрепления партийных организаций в колхозах. Поэтому райкомы партии, секретари первичных парторганизаций должны обратить особое внимание на устранение недостатков в деле приёма в партию, постоянно укреплять свои связи с массами, сплачивать колхозный актив вокруг партийной организации и неустанно вести работу по политическому воспитанию колхозников.

Недавно крайком партии провёл совещание заведующих оргинструкторскими отделами райкомов партии. Из докладов и выступлений заведующих оргинструкторскими отделами выяснилось, что многие колхозные партийные организации работают слабо, мало вникают в жизнь колхозов, недостаточно борются за укрепление артельного хозяйства, проходят мимо фактов нарушения устава сельскохозяйственной артели и разбазаривания колхозного добра. Партийные организации слабо воспитывают колхозные кадры и колхозников в духе сознательного отношения к труду, к общественной собственности, строгого выполнения своих обязательств перед государством.

Эти крупные недостатки об'ясняются, прежде всего, низким уровнем внутрипартийной работы, а ведь от уровня внутрипартийной работы зависит боеспособность партийной организации, её сплочённость и единство действий в решении хозяйственных и политических задач.

Непонимание этого важного обстоятельства приводит к тому, что в ряде колхозных партийных организаций внутрипартийная работа запущена.

Взять к примеру партийную организацию колхоза «Коминтерн», Волчихинского района. Партийные собрания здесь проводятся очень редко и без всякой подготовки. Партийная дисциплина среди коммунистов находится на низком уровне. Многие из них не выполняют элементарных требований устава, недобросовестно относятся к партийным поручениям, не уплачивают партийных взносов. Запущенность внутрипартийной работы привела к тому, что секретарь парторганизации тов. Фатерина, не желая, очевидно, «беспокоить» коммунистов, сама уплачивает за них членские партийные взносы.

Чем об'яснить плохую работу таких партийных организаций?

Об'ясняется это тем, что некоторые районные комитеты партии не уделяют должного внимания колхозным партийным организациям. Работники райкомов редко посещают их и мало помогают секретарям партийных организаций. Вопросы работы первичных парторганизаций колхозов редко заслушиваются на бюро райкома партии, семинары и совещания с секретарями партийных организаций проводятся нерегулярно.

Чтобы укрепить колхозные парторганизации, необходимо, прежде всего, оживить внутрипартийную работу. Важнейшим условием для этого является регулярное проведение партийных собраний. Партийные собрания имеют очень важное значение в деле воспитания коммунистов. На партийных собраниях коммунисты решают, как им провести в жизнь директивы партии, как обеспечить проведение хозяйственных и политических мероприятий.

Вопросам проведения партийных собраний необходимо поэтому уделять самое серьёзное внимание. Райкомы партии обязаны следить за тем, чтобы партийные собрания проводились регулярно, оказывать помощь секретарям партийных организаций в подготовке этих собраний и проведении их на высоком уровне. Необходимо позаботиться о том, чтобы на обсуждение партийных собраний ставились наиболее злободневные вопросы работы колхоза и внутрипартийной жизни. Партийная организация должна активно вмешиваться во все дела колхоза, своевременно выявлять недостатки в работе и оказывать помощь правлению колхоза.

Боеспособность партийной организации, её умение мобилизовать массы на выполнение директив партии в значительной мере зависит от того, кто стоит во главе партийной организации, кто является её секретарём.

Это обязывает районные комитеты партии со всей тщательностью относиться к подбору секретарей парторганизаций и их воспитанию. Среди секретарей первичных парторганизаций много молодых коммунистов, не имеющих опыта руководства партийной организацией и политической работы в массах. Они нуждаются в повседневном внимании и помощи со стороны районных комитетов партии.

Районные комитеты партии и особенно их оргинструкторские отделы должны систематически обобщать и распространять опыт работы первичных парторганизаций. В этом деле большую роль могут сыграть семинары секретарей партийных организаций, основным содержанием которых и должно являться изучение и обобщение опыта партийной работы.

В постановлении ЦК ВКП(б) «О мерах по под'ёму сельского хозяйства Алтайского края» с исчерпывающей полнотой и ясностью определены задачи каждой партийной организации.

В решении этих задач большую работу предстоит провести колхозным парторганизациям. Они должны широко раз'яснять колхозникам огромную важность для нашего края постановления ЦК ВКП(б) и мобилизовать их на решение задач, вытекающих из этого постановления. Партийные организации должны глубоко вникать в хозяйственную деятельность колхозов, интересоваться всеми сторонами их жизни и работы, оказывать повседневную помощь председателю и правлению колхоза в укреплении трудовой дисциплины, улучшении организации труда; вести активную борьбу с нарушениями устава сельхозартели, за укрепление общественного хозяйства колхозов.

Колхозное крестьянство вступило сейчас в самую ответственную и сложную пору сельскохозяйственного года. Широким фронтом развёртываются уборка урожая и хлебозаготовки. Нет сейчас более важной задачи для первичной парторганизации колхоза, для сельского коммуниста, как успешное проведение уборки урожая и выполнение государственного плана хлебозаготовок в установленные правительством сроки. Все силы коммунистов, комсомольцев и колхозников должны быть сосредоточены на решении этой важной и ответственной задачи.

Все вопросы, связанные с проведением уборки и хлебозаготовок, должны постоянно находиться в центре внимания партийной организации. Она обязана оперативно решать их, во-время вскрывать недостатки и принимать меры, обеспечивающие высокие темпы уборки и хлебозаготовок.

Можно не сомневаться в том, что при повседневном внимании к партийным колхозным организациям со стороны районных комитетов партии коммунисты — колхозники Алтая и в условиях перехода нашей страны к мирному строительству так же, как и в годы войны, окажутся на высоте поставленных перед ними задач и добьются решающих успехов во Всесоюзном социалистическом соревновании колхозов.

**Б. ЛЕЩИНЕР,**
**зав. оргинструкторским отделом крайкома ВКП(б).**

# ХОЗЯИН МАШИНЫ

На под'ездном пути стоял только что полученный с завода локомотив. Все с любопытством рассматривали новую машину, которая ещё не имела ни одного километра пробега. Новый паровоз. Кому его поручить? Кому доверить разработку его механизмов? Судили, рядили в депо и решили дать молодому, но достаточно опытному механику Дею Васенину.

Начальник депо коротко напутствовал бригаду:

— Машина новая—у неё свои повадки, надо прислушиваться, может, что с ней неладное — отправим обратно на завод. Надеюсь, товарищи, не подведёте.

Собирались в первую поездку. В который раз всё было осмотрено. Не упустить бы чего. Стрелка манометра показывала нужное давление, все механизмы работали безотказно.

Подошли к поезду. Прицепились.

— Ну, ни пуха, ни пера! — наперебой пожелали пришедшие провожать дежурный по депо, товарищи по работе. Тут же стоял начальник депо, секретарь парторганизации, председатель местного комитета профсоюза. Они о чём-то жарко спорили. Слышны были только обрывки фраз: «не должны», «не маленькие», «неплохая машина». Показался главный. Вышел с жезлом дежурный по станции.

— Давай отправление, главный! — скомандовал дежурный. Трелью залился свисток главного кондуктора, и, как бы перекликаясь с ним, ответил протяжным гудком новый паровоз, начинавший свой большой трудовой путь.

Пыхтя и шипя, паровоз, тронулся, и пошёл всё быстрее и быстрее, оставив позади себя первое депо.

— Хорошо идёт,—сказал как бы невзначай Дементьевич, а сам прислушивался к дыханию локомотива, к ритму его движения. — Хорошо... Толково тянет...

Хотя и помощник, и кочегар были уверены, что машина прошла первую поездку безупречно, да и сам машинист при них не выражал никакого неудовольствия, всё же Дей Дементьевич не сразу пошёл умываться. Отпустив помощников, он остался со своим напарником. Он водил его на протяжении часа вокруг паровоза, щупая и осматривая каждую часть, несколько раз поднимался в будку и всё настаивал на своём:

— Регулировать надо. Всё регулировать. Пробуй на под'ёме, смотри, как ведут себя золотники, тормоз, за насосом поглядывай, и повнимательней.

— Да всё же в порядке, — раздражённо отвечал напарник. — Ну, чего тебе ещё надо? Машина только с завода, работает, как часы, а ты, как тёща шипишь.

— Вот что, браток, тёща не тёща, часы как часы, а если ты сейчас понадеешься на новизну, то как раз этой новизны хватит на две недели. Смотреть надо за машиной, понимаешь, чтобы не старела она.

И так изо дня в день глядел Дей Дементьевич за своим любимцем, приучая к этому своих помощников. Прошёл год. А машина не только не потеряла своей прелести новизны, а, наоборот, стала ещё лучше.

Когда паровоз поставили на под'ёмку, вся бригада принимала участие в ремонте. Кое-когда члены бригады говорили Васенину: «Ну, чего мы будем тут возиться? Ремонтники есть на то». В таких случаях Дей Дементьевич отвечал с улыбкой:

— Вот тогда, когда слесари с под'ёмки пойдут на паровоз, а вы на под'ёмку, тогда ремонтировать не будете. А кому не хочется, что ж...

И тот, кто высказывал бывало такое нежелание, через минуту искренне жалел об этом. Да и к тому же никто и не допускал такой мысли, чтобы уйти из бригады Васенина. И люди быстро кончали ремонт, стараясь перечистить, пересмотреть всё до мелочи.

***

...Слава о васенинском паровозе уже давно идёт в депо. Шутка ли, — ведь шестой год без капитального ремонта. Как раз перед началом войны, как-то инженер депо предложил поставить паровоз на капитальный ремонт. Об этом дознался Дей Дементьевич. Тут-то и началось:

— Ну-ка, скажите мне, что вы в нём нашли? Зачем останавливать машину? Не пущу! Я за неё отвечаю!

Инженер хотел было что-то сказать, но рассерженный машинист резко повернулся и ушёл. Так и решили не ставить на капитальный ремонт.

А тут подоспела большая работа. В будке паровоза передовой бригады машинистов появилась листовка «Всё — для фронта, всё—для победы!». И коммунист Васенин начал работать по-фронтовому. Стал требовательнее, стал строже. Часто он говорил напарнику и помощникам:

— Вот здесь на паровозе — ваша стрелковая ячейка. Понятно? — Люди его понимали. В те дни он проводил своего любимого сына Тимофея на фронт. И старый кочегар Ефим Чигишев только поддакивал:

— Прав ты, Дементьевич, тут наш окоп.

...Каждая поездка была поистине героическим подвигом. Нехватало людей. Были перебои с топливом. Кое-кто жаловался на трудность. А Дей Дементьевич часто подменял других машинистов и одним из первых в депо начал экономить топливо. Как? А очень просто. Мешал уголь с изгарью. Подмешивал опилки, тощие сорта углей. Учил кочегаров, как надо топить этой смесью на малом ходу, на под'ёмах, на спуске, чтобы ни один килограмм не шёл на ветер. И получалось, что за месяц десять—двенадцать, а то и все двадцать тонн топлива оставались на складе депо, оставались у государства.

Не раз Дей Дементьевич напоминал на собраниях и в личных беседах с паровозниками:

— Товарищи, Донбасс у немцев. Это понимать надо. — И машинисты его понимали.

***

...В это солнечное утро, 9 мая 1945 года, Дементьевич первым примчался в депо, как только торжественный голос из родной Москвы известил о Великой Победе. Он ходил от паровоза к паровозу, от машиниста к машинисту и только повторял:

— Ну, что я говорил? Что я вам говорил? Говорил же я, что лопнут фрицы, куда им тягаться с такими людьми, которые умеют по четверо суток не спать, которые умеют работать за троих, ушедших на войну. Вот мы и выдержали испытание, а они лопнули, подлющие!

Десять лет на одном паровозе. Что ещё можно добавить к этому, чтобы охарактеризовать, как лунинец Васенин ухаживает за своей машиной. Он хозяин машины, бережливый и рачительный. Вот почему, когда осматриваешь паровозный парк, бросается в глаза один локомотив, который похож на только что доставленный с завода. Это — паровоз, на котором работает коммунист Дей Дементьевич, Васенин.

Машинист Васенин в радостные дни мирного труда продолжает так же работать, как в суровые годы войны. Но теперь-то работать легче, дело само спорится! За май он сэкономил 25 тонн угля, за июнь—26 тонн угля, за двадцать дней июля — 18 тонн.

Мы спросили у знатного машиниста, сколько ещё паровоз пройдёт без капитального ремонта? С хитроватой усмешкой Дей Дементьевич ответил:

— Кто его знает? Может, год, а может два. А может, ещё столько, сколько он уже прошёл.

Знаменитый машинист, хотя и пошутил, но в каждой шутке есть доля правды. При таком уходе за машиной много времени и много километров выдержит локомотив в руках такого хозяина.

**Харитон ГЕРШОВ.**

**Депо Барнаул.**

## Новая продукция мирного времени

Долго будут помнить фашистские мерзавцы продукцию, которую выпускал ордена Ленина завод, где заместителем председателя завкома профсоюза тов. Чуйков. Сейчас завод перешёл на выпуск продукции мирного времени. Здесь будут выпускаться станки, инструмент, патроны для сверлильных и токарных станков, моторы, пускатели к ним и др. До конца года завод выпустит предметов широкого потребления на 10 миллионов рублей.

На-днях на заводе состоялся партийно-хозяйственный и комсомольский актив, посвящённый переходу завода на выпуск продукции мирного времени. Актив наметил ряд практических мероприятий, направленных на быстрое переключение завода на выполнение новой программы.

## Воскресник на ремонте пути

Железнодорожный райком ВКП(б) организовал воскресник в помощь 19-й дистанции пути. На воскреснике участвовало около 700 железнодорожников и домохозяек, в том числе 211 человек с вагоноремонтного завода.

Отремонтировано средним ремонтом по первой классификации 0,5 километра, по второй классификации 3 километра, пройден один километр планово-предупредительным ремонтом, произведена сплошная замена рельс на протяжении 400 метров.

По-стахановски трудились работники ВРЗ тт. Зарезов, Назаров, Деяков, Низовцев, Годфид, Липатов, Хомутов, Базанов. Колонной ВРЗ руководил секретарь парткома завода тов. Дугинский.

Хорошо поработали коллективы станции Барнаул, кондукторского резерва, дистанции связи и 3-го околотка дистанции пути. Перевыполнили нормы выработки тт. Игуменов, Шушикова, Косинова, Манаков, Колмыков и другие.

## Самодеятельность железнодорожников Барнаула

Участники художественной самодеятельности Барнаульского железнодорожного клуба развернули деятельную подготовку к встрече десятой годовщины Сталинского Дня железнодорожника. Драматический кружок заканчивает подготовку пьесы «Всё хорошо, что хорошо кончается». Для ведения программы концерта готовится театрализованный конферанс под названием «Конферансье Максим Депохин».

Участники хорового кружка разучивают песни «Песня девушек-машинистов» (текст Родионова, муз. Шишова), «Голубой платок» — композитора Седова, «Подруга машиниста» — композитора Шишова, «Наш тост» и др. В программу праздничного концерта также включены юмористические рассказы Виктора Ардова «Старушкины сюрпризы» и отрывки из «Февральского дневника» — Ольги Берггольц.

## *Вечер комсомольцев-двухсотников*

Узловой комитет ВЛКСМ станции Бийск организовал вечер комсомольцев-двухсотников. Подведя итоги соревнования комсомольцев узла, руководство станции и паровозного депо отметило работу лучших комсомольцев-двухсотников и премировало многих деньгами.

Участникам вечера была прочитана увлекательная лекция о великом полководце Александре Васильевиче Суворове.

# НАШИ УСПЕХИ И ЗАДАЧИ

Насколько вырос наш комбинат за годы Великой Отечественной войны, лучше всего характеризует одна цифра: мощность по прядению увеличилась на 25 процентов. Какая работа была проделана для этого—не трудно себе представить. Мы рады одному, что наш добросовестный труд принёс пользу отчизне в борьбе с немецкими захватчиками и что взятые темпы сейчас не только не снижаются, а, наоборот, коллектив продолжает работать дружно, стремясь с каждым днём увеличивать производительность.

За работу в апреле и мае текущего года мы завоевали третье место по Наркомату и дважды получали премию по полтораста тысяч рублей. В июне, вдохновлённые великой победой, награждением товарища Сталина вторым орденом «Победа», присвоением ему звания Героя Советского Союза и высшего воинского звания Генералиссимуса Советского Союза, — в упорной борьбе за увеличение выпуска продукции и улучшение её качества мы добились нового показателя — программа была выполнена на 107 процентов и мы заняли второе место среди комбинатов страны, получив премию в 200 тысяч рублей. Во втором квартале мы выработали сверх плана 628 тысяч метров ткани и 246 тонн пряжи.

О качестве продукции. На фабриках уже стало традицией выпускать продукцию только высокого качества. В самом деле, кому ещё запланирован такой большой процент первого сорта, как нам, текстильщикам? Мы обязаны 91,5 процента всей выпускаемой продукции сдавать первым сортом. В июне мы добились 91,54 процента первого сорта, за 27 дней июля сдаваемая продукция первым сортом уже составляет 92—93 процента, а в отдельных агрегатах и выше этого.

На комбинате ведётся большая работа по снижению себестоимости. Созданная по примеру передовых предприятий балансовая комиссия ежемесячно проводит проверку всех видов расходов на трёх фабриках. Все замеченные недостатки подвергаются тщательному анализу и тут же принимаются самые эффективные меры к их устранению. За второй квартал мы снизили себестоимость дополнительно на 0,9 процентов, что дало экономию 1.391 тысячу рублей.

Пока ассортимент выпускаемой нами продукции остаётся прежним. Однако, несмотря на это, мы прилагаем все усилия для того, чтобы выполнить задания и по дополнительным заказам. На третий квартал нам было дано задание изготовить 60 тысяч метров сноповязальной ткани для комбайнов. К 27 июля уже выпущено 55 тысяч метров. Следовательно, это задание будет выполнено на два месяца досрочно. Кроме этого, для нашего края нам необходимо выпустить 11 тысяч метров такой же ткани. На сегодняшний день уже сделано более трёх тысяч, а примерно к 10 августа заказ будет выполнен.

Успехи барнаульских текстильщиков несомненны. Но задача состоит сейчас в том, чтобы и дальше продолжать наращивать темпы увеличения производства. Возможности для этого у нас есть. В самое ближайшее время мы рассчитываем увеличить скорость станкового парка на 8—10 процентов, а по некоторой части и больше. Этой работе предшествует самый тщательный пересмотр всего оборудования и приведение его в полный технический порядок.

Очень остро у нас стоит вопрос о кадрах. Прежде всего, нами сейчас осуществляется ряд мероприятий по повышению квалификации настоящего состава рабочих. Эту работу мы ведём по трём направлениям, во-первых, индивидуальное обучение путём прикрепления молодых работников к стахановцам—опытным мастерам своего дела; во-вторых, организованы краткосрочные стахановские школы с охватом 1000 человек; в-третьих, курсы по прохождению технического минимума, на которых будут обучаться 650 человек. К высококвалифицированным рабочим мы намечаем прикрепить не менее 500 молодых работников.

В нынешнем году мы начали набор в школу помощников мастеров и ФЗО. Этот дополнительный источник квалифицированных кадров должен помочь решить задачу пополнения комбината нужным количеством квалифицированных кадров.

Раньше у нас несколько тормозился набор рабочей силы из-за того, что мы поступающим не могли предоставить жилой площади. Теперь мы начали строительство двух домов-общежитий. Строим сами — хозяйственным способом.

Призыв работников Ивановского меланжевого комбината, Родниковского ордена Ленина комбината «Большевик» и Глуховского хлопчатобумажного комбината имени Ленина, вызвавших на социалистическое соревнование в честь нашей Победы всех текстильщиков Советского Союза, подхвачен барнаульскими текстильщиками и в борьбе за первенство в стране мы добьёмся нового роста производительности труда.

Включаясь в социалистическое соревнование в честь Победы, мы обязались дать во втором полугодии сверх плана 800 тысяч метров ткани и 450 тонн пряжи, повысить производительность труда во втором полугодии против первого на 4 процента, уменьшить расход электроэнергии и пара против прошлого года на два с половиной процента. Обязательства серьёзные. Но мы их можем выполнить и добьёмся этого во что бы то ни стало.

В четвёртом квартале текущего года мы должны закончить монтаж второй прядильной фабрики на 33 тысячи веретён и начать монтаж третьей ткацкой фабрики. К этому времени будет пущено не менее ста ткацких станков. Эта дополнительная мощность явится для нас большим подспорьем и позволит комбинату успешно справиться со своим заданием.

Уже с первых дней социалистического соревнования между фабриками, цехами, явилось значительное число людей, перевыполняющих нормы. Это говорит о том, что коллектив нашего комбината взялся по-большевистски выполнять свои обязательства. И по ходу социалистического соревнования между фабриками, цехами, бригадами можно смело сказать, что все те социалистические обязательства, которые взяли наши текстильщики, включаясь в социалистическое соревнование в честь Победы, будут выполнены достойно.

**М. КАШКУРОВ,**
**и. о. главного инженера Барнаульского меланжевого комбината.**

# ГОВОРЯТ ФРОНТОВИКИ

☆ ☆☆☆ ☆

Вчера редакция нашей газеты провела встречу с барнаульцами-фронтовиками, демобилизованными из Действующей Красной Армии.

Редакцию посетили прибывшие с первым эшелоном из Берлина А. Богданов, А. Сартаков, Н. Светланов, С. Востров и П. Кузнецов.

Ниже мы публикуем рассказы демобилизованных воинов-алтайцев.

## Солдатский труд

Почти что с гражданской войны я работал кузнецом на Барнаульском вагоноремонтном заводе. Когда пришла Великая Отечественная война, я добровольно ушёл на фронт и с тех пор сменил свой молот на оружие солдата. Был я всё время связистом в тяжёлой артиллерии. Теперь, когда вспомнишь, как громили врага наши гаубицы, сердце радуется. Смертоносный огонь наших батарей немцы узнали под Ленинградом, наши артиллеристы громили врага в Эстонии, в Латвии, в Литве. С боями прошли мы в Германию, к самому центру фашистского логова — Берлину.

Много прошёл я по дорогам войны, пришлось мне побывать и за границей, в Польше и в Германии.

Мы шли на смерть, но мы не боялись её потому, что верили в победу, в торжество оружия русского. Пришла наша долгожданная победа — мы в Берлине.

11 мая мы выехали из неметчины в родные края. Далёк был наш путь. Как только мы переехали границу, мы почувствовали себя дома, в родной стране. На каждой станции население восторженно встречало наш эшелон.

С каждым километром всё ближе родной Алтай, с каждым часом всё трепетнее бьётся сердце, переполненное радостью скорой встречи, и, наконец, мы дома, в родном краю.

С какой великой честью встретили нас земляки-алтайцы. Прямо с вокзала меня и Петра Кузнецова, бывшего бригадира плотников ВРЗ, подхватили и на машине повезли на родной завод. Там, на свежем воздухе в заводском саду нам устроили горячую встречу, которой мне никогда не забыть. Рядом со мной сидела и моя жена. На неё с уважением смотрели все присутствующие. После этого я пошёл домой и увидел, что руководители завода не забыли обо мне и отлично позаботились о моей семье. Дров у нас хватит на всю зиму, в продуктах тоже недостатка нет. Завод обещает на-днях провести ремонт дома.

— На завод-то скоро, в кузницу? — спрашивают меня друзья по заводу. — Ведь место только тебя и ждёт.

— Скоро, скоро, родные, и трудиться буду так, как воевал, как наказывал солдатам в своём письме маршал Жуков, провожая нас в далёкий путь, к мирной советской жизни.

**Рядовой А. БОГДАНОВ,**
**награждённый двумя медалями «За боевые заслуги» и медалью «За оборону Ленинграда».**

## Снова в родной семье

Я смело могу назвать себя бывалым солдатом. Так меня называли боевые товарищи на фронте. За свою жизнь я участвовал в трёх войнах. Был я и красногвардейцем, и партизаном, а в 1942 году удостоился высокого звания бойца Крас-

ной Армии. Моя гражданская специальность — шофер. По этой специальности я работал и на фронте. По необ'ятным просторам Украины, по польской земле и по всей Германии до Берлина прошла моя тяжёлая машина, везя за собой мощное артиллерийское орудие.

Весть о нашей победе была великой радостью для каждого русского солдата в Германии, как и для каждого советского человека.

Отправляя нас на Родину, Главнокомандующий оккупационными частями Красной Армии в Германии маршал Жуков передал каждому из демобилизуемых напутственное письмо, в котором писал, что советский народ на Родине ждёт нас, как победителей, что мы снова возвращаемся к мирной жизни.

— Будьте в мирном труде такими же, какими вы были в бою с врагом, — писал товарищ Жуков.

Вот мы и снова в родном краю. С великими почестями встретили нас земляки. Я особенно тронут тёплым приёмом, оказанным мне и ещё нескольким моим товарищам коллективом швейной фабрики Центрального райпромкомбината города Барнаула.

Большая радость у нас и в семье.

Снова я пришёл к мирному труду. Этот мир мы завоевали ценою жизни и крови своей и он незыблем на долгие годы. Залог тому — величие русского народа. Залог тому — гений нашего вождя великого Сталина.

**С. ВОСТРОВ,**
**кавалер медали «За боевые заслуги».**

## Спасибо, земляки!

В суровые дни 1942 года я ушёл на фронт. Коллектив краевой конторы заготзерно, где я работал диспетчером, очень тепло проводил меня. Родные и близкие говорили:

— Ну, смотри, Анатолий Фёдорович, не подкачай. Идёшь на такое дело—будь смелым и храбрым.

Далеко позади остался родной Барнаул, но слова прощальные запали глубоко в мою душу.

И скоро я оказался в настоящей боевой обстановке. Назначили меня работать связистом, а связь на фронте — дело важное, без которого и воевать нельзя. В те дни рождалась слава волжской твердыни — Сталинграда. Враг неистово рвался в город, но железные защитники Сталинграда нещадно громили его. Я был счастлив тем, что являюсь одним из его защитников, тем, что в письмах на Алтай я мог писать:

«Дорогие мои! Далеко я от вас, на берегу великой русской реки. Волжские берега станут могилой для врага. Они не пройдут». Так писал я, солдат Красной Армии. И я оправдывал свои слова и выполнял наказы земляков. Связь на обслуживаемом мной участке работала бесперебойно. За отличную работу я не раз получал благодарности командования.

Письма, которые я получал из дома, умножали мои силы и поднимали настроение. Особенно меня радовало, что сын мой Геннадий считается в школе круглым отличником. Об этом писал он сам, писала и дирекция школы.

— Геннадий, — писал я в ответ, — молодец, учись отлично, а я, твой отец, буду отлично воевать.

Между мной и сыном развернулось соревнование.

Шло время. Отстояли мы родной город Сталина и, наконец, я, алтаец, русский солдат, вошёл в Германию! Эти дни были настоящей радостью. Свершилось неминуемое. Германия поставлена на колени. Третий раз над поверженным Берлином вьётся знамя победы русских!

С каждым часом всё ближе был день возвращения. Об этом дне мы мечтали под Сталинградом. Приближая его, мы шли всё дальше на запад, на Берлин.

Я не могу передать, каким необычайным в моей жизни, каким радостным был день 26 июля, когда после двухнедельного пути наш эшелон остановился в родном Барнауле. Кажется, что тысячу лет и не видел своих земляков, пришедших встречать возвратившихся воинов. Откровенно говоря, мы знали, что нас будут встречать, но что встреча будет такой, нам и в голову не приходило. Сколько радости было в тот день, когда после трёхлетнего солдатского пути я снова в родном городе, я снова в родной семье, обнимаю жену и сына. Дорогие мои земляки! Нет, это возможно только в нашей чудесной стране, родине победителей.

Коллектив заготзерно, встретил меня очень тепло и душевно.

Скоро я снова стану диспетчером. Передо мной, как на ладони, будут необ'ятные колхозные поля, бесконечные океаны золотой алтайской пшеницы. Я снова буду мирным тружеником на благо любимой Родины.

Спасибо тебе, родной народ, за теплоту и любовь твою!

Спасибо великому кузнецу нашей победы—Генералиссимусу Сталину!

**А. САРТАКОВ,**
**кавалер ордена Отечественной войны II степени и медали «За боевые заслуги», награждённый медалью «За оборону Сталинграда»».**

# Сибирский рамбулье

В нашей стране мериносовое овцеводство имело широкое распространение в районах с тёплым климатом и богатыми пастбищами. Такими районами были южная часть Украины и степи Северного Кавказа. В Сибири же мериносовых овец начали разводить только в начале текущего столетия. Привезённые с Северного Кавказа в Рубцовскую степь мериносовые овцы мазаевского типа оказались неприспособленными к местным суровым климатическим условиям. Жизнь настоятельно требовала коренного улучшения породных особенностей этих овец. Мелкие ростом, с нежным костяком, мазаевские овцы не могли иметь широкого распространения в районах Сибири.

Коллектив Рубцовского племсовхоза в течение ряда лет занимался селекционно-племенной работой по выведению новой породы овец. Для этого в стаде использовали сначала племенных баранов американских рамбулье, а затем кавказских рамбулье. В результате этой работы выведен самостоятельный тип мериносовых овец, которому присвоено название «сибирский рамбулье».

Сибирский рамбулье отличается крупным ростом, высокой шёрстной продуктивностью и хорошей приспособленностью к местным климатическим и кормовым условиям.

В настоящее время сибирский рамбулье, как местная порода мериносовых овец, признана в качестве основной плановой породы для степных районов всей Западной Сибири.

Главная заслуга в создании новой породы мериносовых овец типа сибирский рамбулье принадлежит старшему зоотехнику нашего совхоза Васильеву Николаю Александровичу. Работая в совхозе почти десять лет, он вложил много труда, знаний и инициативы в создание этой ценнейшей породы животных.

Рубцовский племовцесовхоз является основным рассадником племенных овец. Сибирский рамбулье из года в год повышает племенные качества и продуктивность. Это видно из следующих данных: в 1936 году средний вес одного барана составлял 72,5 килограмма. В 1944 году — 95 килограммов. Таким образом, за восемь лет живой вес барана увеличился на 22,5 килограмма. Улучшились и другие показатели. Так, если средний настриг шерсти на одну голову прежде равнялся 8,5 килограмма, то сейчас мы имеем 12,1 килограмма. Увеличилась и длина шерсти с 6,2 сантиметра в 1936 году до 8,7 сантиметра в 1944 году.

Использование в стаде высокопродуктивных племенных баранов обеспечивает неуклонный рост качества шёрстной продукции. Об этом достаточно убедительно свидетельствуют следующие цифры:

Если в 1939 году средний настриг шерсти на одну голову был 3,8 килограмма, то в 1944 году мы имели 4,4 килограмма. Значительно улучшилось качество шерсти. В 1939 году совхоз сдал шерсти государству первым классом 6,9 процента, вторым —22 процента, третьим — 55,2 процента и низшим — 15,9 процента. За период с 1939 года по 1944 год качество сдаваемой шерсти на государственные склады значительно повысилось. Первым классом в 1944 году сдано 27,3 процента, вторым — 31,3 процента, третьим—29,5 процента и низшим сортом принято 15,3 процента. Эти данные говорят о возрастающем улучшении качества шёрстной продукции.

Следует сказать, что в общем комплексе зоотехнических мероприятий, направленных на повышение продуктивности животных, мы уделяем исключительно большое внимание кормлению животных. Без соответствующего кормления нельзя говорить о племенной работе и об улучшении качества овец.

Сибирский рамбулье, как шёрстно-мясной тип овец, требует корм, богатый переваримыми белками. Хорошее, разнотравное сено с естественных сенокосов и особенно сено посевных трав (люцерны, клевера и др.) может служить прекрасным кормом в зимний период. При полноценном, в белковом отношении, рационе кормления, эти овцы свободно могут обходиться без концентрированных кормов и давать хорошую продуктивность. Они охотно поедают полынное сено и гуменные остатки в смеси с другими кормами.

В годы войны немецкие захватчики, временно захватив Украину и часть Северного Кавказа, разрушили многие овцеводческие хозяйства. Учитывая это, коллектив нашего совхоза принял все меры к тому, чтобы дать больше племенной продукции и полностью обеспечить потребность колхозов и совхозов племенными мериносовыми овцами. Нужно сказать, что с этой задачей совхоз справился неплохо. Только за четыре военных года совхоз продал колхозам и совхозам 5.322 головы племенных баранов и 16.526 племенных маток.

Кроме того, в порядке разукрупнения из совхоза выделилось самостоятельное племенное хозяйство — Курьинский племовцесовхоз.

Наряду с разведением племенных животных, совхоз ежегодно сдаёт государству сотни центнеров шерсти, мяса и молока. Только за годы войны совхоз сдал 2.759 центнеров высококачественной мериносовой шерсти, 3.527 центнеров мяса и 1.977 центнеров молока.

В настоящее время, когда страна вступила в период мирного развития, работники животноводства трудятся с ещё большей энергией и большей производительностью с тем, чтобы помочь стране как можно скорее залечить раны, нанесённые войной.

В первом полугодии 1945 года, совхоз добился значительного роста выходного поголовья по всем видам скота. Так, по овцам план выполнен на 104 процента, по крупному рогатому скоту — на 100 процентов, по лошадям — на 113 процентов и по свиньям — на 170 процентов.

Ещё более высоких показателей наши животноводы добились по выращиванию молодняка. На первое июля годовой план выполнен по ягнятам на 121,7 процента, по телятам — на 140, по поросятам — на 200 и по жеребятам — на 160 процентов.

В совхозе стало непреложным законом своевременно выполнять все планы по сдаче государству животноводческой продукции. Годовой план сдачи шерсти уже выполнен на 104 процента. Государству сдано 435 центнеров высококачественной мериносовой шерсти, из которых пять вагонов уже отгружено шерстеобрабатывающей промышленности. План молокосдачи первого полугодия выполнен на 183 процента. Сейчас работники молочной фермы борются за то, чтобы к 1 сентября выполнить полностью годовой план молокосдачи.

Своими успехами совхоз обязан в первую очередь чабанам-стахановцам, которые своим самоотверженным трудом в годы войны помогли Родине громить немецких захватчиков, а в настоящее время борются за быстрейшее восстановление социалистического животноводства. Наш коллектив гордится такими людьми, как чабан-стахановец инвалид Отечественной войны Черкасов Никифор Никанорович, который в текущем году вырастил на сотню маток по 123 ягнёнка, дал сверх плана 215 ягнят и обеспечил настриг шерсти по 4,5 килограмма в среднем с одной овцы.

Чабан-стахановец Чернышев Яков план выращивания ягнят выполнил на 144 процента, вырастив сверх плана 211 ягнят. Чабан-бригадир Анисимова Мария вырастила сверх плана 172 ягнёнка.

Всеобщим уважением в нашем коллективе пользуется чабан-бригадир Таркаев Сергей Алексеевич, которому совхоз вручил судьбу своих племенных баранов. Бараны, обслуживаемые чабаном Таркаевым, дают ценнейшее потомство и от 12 до 16 килограммов с одной головы шерсти. Чтобы получить средний настриг шерсти с одного барана в 12 килограммов, а по лучшим 16 килограммов, нужно не только желание, нужно умение, глубокое знание своего дела. За 16 лет работы в совхозе тов. Таркаев получил богатые знания и большой опыт, которыми он весьма охотно делится с молодыми чабанами.

Чабан-бригадир Фатеев Н. Ф. только за годы войны воспитал без отхода 2.612 племенных ярок и получил от них 13.624 килограмма первоклассной шерсти.

За годы войны чабанский состав в значительной мере пополнился женщинами, девушками и подростками. Большинство из них уже в совершенстве владеют знаниями и практическими навыками по кормлению, уходу и содержанию мериносовых овец.

Работники животноводства, не останавливаясь на достигнутом, поставили задачу добиться ещё более высоких производственных показателей и выйти в число передовых племенных хозяйств нашей страны.

**П. БУБНОВ,**
**директор Рубцовского племовцесовхоза.**

НА СНИМКЕ: лучший чабан Рубцовского племовцесовхоза Николай Фёдорович ФАТЕЕВ. За отличную работу тов. Фатеев награждён двумя значками «Отличник соцсоревнования Наркомсовхозов». Фото В. Хейфец.

## Колхоз „Сибмериносъ" сдал государству 140 центнеров шерсти

РУБЦОВСК. Колхоз «Сибмериносъ» (председатель тов. Митусова) один из крупных в районе по разведению тонкорунных овец советский рамбулье сибирского типа. В нынешнем году колхоз успешно закончил стрижку овец и сдал государству 140 центнеров высококачественной тонкорунной шерсти. За сданную сверх плана шерсть колхоз получил от государства 675.528 рублей.

# Неотложные задачи хлебозаготовительных органов края

Хлебозаготовки — наиважнейшая хозяйственно-политическая задача среди тех, которые решает сейчас краевая партийная организация. Хлебозаготовки в этом году приобретают особое значение, ибо наличие достаточных продовольственных ресурсов является одним из коренных условий для ликвидации последствий войны и восстановления всех отраслей народного хозяйства. Значит, сейчас более, чем когда-либо, борьба за хлеб есть борьба за дальнейший под'ём военной и экономической мощи социалистического государства.

Совнарком СССР и ЦК ВКП(б) в своём постановлении «Об уборке урожая и заготовках сельскохозяйственных продуктов в 1945 году» **«обращают внимание всех партийных, советских, заготовительных и земельных органов, МТС, совхозов и колхозов на то, что в период перехода на мирное строительство и ликвидации последствий войны в народном хозяйстве, дело обеспечения страны продовольствием, сырьём и, в первую очередь, хлебом, является одной из самых важных хозяйственно-политических задач, от успешного разрешения которой зависит быстрейшее восстановление промышленности, транспорта, городов и сёл, разрушенных немецкими захватчиками, всемерное улучшение материального благосостояния народа и дальнейшее укрепление могущества нашей Родины».**

Наш край вступил в самую ответственную пору сельскохозяйственных работ: во всех районах идёт уборка урожая. Зерно нового урожая уже начало поступать на государственные заготовительные пункты. Но было бы наивным полагать, что план сдачи зерна государству колхозами и совхозами края может быть выполнен в порядке самотёка, без напряжённой работы. Хлебозаготовки надо организовать, и главная роль в этом большом государственном деле принадлежит заготовительным органам. Партия и правительство оказали работникам заготовительной системы огромное доверие, поручив им приёмку и охрану государственного хлеба. Это возлагает на заготовительных работников исключительную ответственность и требует всемерного напряжения сил для того, чтобы действительно по-большевистски принять зерно нового урожая. Районные уполномоченные Наркомата заготовок должны стать подлинными организаторами быстрейшего выполнения плана хлебосдачи каждым районом, каждым колхозом и совхозом.

В прошлом году, благодаря правильному сочетанию уборки с вывозкой хлеба, чёткой работе транспортных бригад, благодаря разумному использованию всех наличных тягловых ресурсов, такие районы, как Алейский, Алтайский, Солонешенский и Ойротская автономная область, полностью выполнили планы хлебосдачи государству. Руководителей этих районов и Ойротской области, в том числе и уполномоченных Наркомата заготовок, за успешную работу по хлебозаготовкам правительство наградило орденами.

Опыт показывает, что успеха обычно удаётся достичь там, где заготовительные аппараты сосредотачивают все силы на узловых, решающих вопросах, там, где влияние на дело хлебозаготовок не ограничивается пустой болтовнёй, а осуществляется повседневно путём оперативной организаторской работы.

В хлебозаготовительную кампанию 1944 года заготовительные аппараты районных уполномоченных Наркомзагов работали крайне неудовлетворительно. Они не явились подлинными организаторами хлебозаготовок, не использовали всех тех прав, которые предоставлены им советским законом.

Серьёзной причиной неудовлетворительного хода сдачи зерна государству в прошлом году явилась недопустимая раскачка, медлительность при развёртывании хлебозаготовок. Районные уполнаркомзаги не установили контроля за каждым колхозом и не потребовали от колхозов с первых же дней уборки вывозки хлеба на заготовительные пункты. Такие явления кое-где повторяются и в этом году.

Так, например, в Бурлинском, Марушинском, Шарчинском районах давно уже идёт уборка урожая, а хлеб пока что на заготпункты не поступает. Уполнаркомзаги этих районов пребывают в роли сторонних наблюдателей и не организуют хлебозаготовки, считая, что у них только отдельные колхозы приступили к уборке. Эта ошибка должна быть немедленно выправлена. Малейшие попытки замедлить сдачу хлеба государству должны получать решительный отпор. Сроки сдачи, график вывозки зерна — непреложный закон, они должны быть под постоянным контролем райуполнаркомзагов.

Заготовительные органы должны в 1945 году самым решительным образом покончить с такой антигосударственной практикой, какая имела место в прошлом году в некоторых районах, когда с ведома уполнаркомзагов выписывались фиктивные квитанции на несданный еще колхозами на приёмные пункты хлеб. Так, в Родинском районе уполнаркомзаг Овсиенко обязал приёмный пункт заготзерно выписать приёмные квитанции колхозам более, чем на 5.000 центнеров зерна, которое фактически не было принято пунктом. Подобного рода факты имели место в Петропавловском и Сорокинском районах. Это могло получиться только вследствие потери отдельными райуполнаркомзагами чувства ответственности за выполнение плана хлебосдачи, терпимости к дезорганизаторам хлебозаготовок. Задача райуполнаркомзагов состоит в том, чтобы не допустить в этом году подобных фактов, разоблачать и сурово наказывать виновников антигосударственных действий, направленных на подрыв экономического могущества нашей Родины.

В 1945 году, как никогда, чётко должен быть поставлен приём хлеба на заготовительных пунктах. В прошлом году отдельные пункты не принимали кондиционное зерно и возвращали его обратно в колхозы. В Старо-Бардинском районе приёмщик Волков возвратил два воза зерна, отвечающего приёмным кондициям. Аналогичные факты имели место в Быстро-Истокском и других районах. Во многих районах на приёмных пунктах, особенно на глубинных, не была организована ночная приёмка хлеба. Всё это, бесспорно, тормозило быстрейшее выполнение плана хлебозаготовок. Этому должен быть нынче положен конец. Райуполнаркомзаги должны так организовать дело, чтобы приём хлеба от колхозов и совхозов производился круглосуточно.

Райуполнаркомзаги также должны позаботиться нынче и об учёте поступающего на государственные пункты хлеба. Известно, что в прошлом году вследствие халатности руководителей отдельных пунктов заготзерно Шипуновского и Быстро-Истокского районов приёмные квитанции не выписывались хлебосдатчикам до пяти и больше дней. Такое безобразное отношение к учёту хлеба недопустимо и в этом году должно быть ликвидировано. Квитанции надо выписывать сразу же при приёмке зерна и немедленно вручать хлебосдатчику.

В целом ряде глубинных пунктов работники заготзерно допускали грубое нарушение правил хранения государственного хлеба. Принимая от колхозов зерно, его ссыпали и хранили в амбарах, в которых находился хлеб колхозов, а ключи от этих амбаров имелись не только у кладовщиков заготзерно, но и у кладовщиков колхозов. Такой порядок хранения государственного хлеба создавал благоприятную почву для хищений его. В этом году подобные факты не должны иметь места.

Райуполнаркомзаги обязаны с первых же дней уборки установить неослабный контроль за взвешиванием хлеба, поступающего от комбайнов. Надо предотвратить такие факты, когда в прошлом году хлеб не взвешивался, а если кое-где и взвешивался, то со всякими скидками с веса зерна, полученного из-под комбайна. Так, в Краюшкинском районе, в колхозе «Искра», в целях уменьшения сдачи натуроплаты государству, весовщик по указанию председателя колхоза при взвешивании хлеба из-под комбайна делал скидку в 30 процентов на сор, неисправность весов и т. д.

Надо решительно положить конец беспечному отношению к учёту хлеба. Это не мелочь. Это такой участок работы, где малейшее упущение повлечёт за собой тяжёлые последствия.

В ряде районов края в прошлом году райуполнаркомзаги не организовали контроля за расходованием урожая семенных участков. Вследствие этого, отдельные колхозы на посев озимых расходовали урожай, полученный с общих производственных участков, что дезорганизовало хлебосдачу. Например, в Онгудайском аймаке, Ойротской области, при попустительстве райуполнаркомзага Седова, было незаконно израсходовано на посев озимых 512 центнеров ржи. Такого беззакония в 1945 году допускать ни в коем случае нельзя.

При проведении важнейшей работы по отнесению колхозов к разрядам урожайности, для исчисления размера натуроплаты на произведённые работы МТС, райуполнаркомзаги обязаны пресекать антигосударственные попытки отдельных председателей колхозов — занизить урожайность и, тем самым, искусственно уменьшить размеры натуроплаты.

Задача райуполнаркомзагов — держать под неослабным контролем все участки работ, решающие успех выполнения плана хлебозаготовок. Недостаточное внимание уделяется уполнаркомзагами совхозам, в то время, как многие совхозы медленно сдают зерно государству. В ряде районов МТС затягивают вручение счетов колхозам на сдачу натуроплаты за произведённые работы. Райуполнаркомзагам необходимо обеспечить вручение колхозам счетов за работы МТС во-время.

Райуполнаркомзаги должны принимать самые жёсткие меры к расхитителям зерна и к тем, кто разбазаривает хлеб, нанося этим огромный ущерб государству и колхозам, сокращая продовольственные ресурсы страны.

Хлебозаготовки в 1945 году проходят в радостное для страны время. Красная Армия одержала полную и окончательную победу над гитлеровской Германией. Теперь, когда наша страна вступила в период мирного развития, колхозники и колхозницы, рабочие совхозов горят желанием ещё лучше работать, дать социалистическому государству ещё больше сельскохозяйственных продуктов и особенно хлеба.

Разгорается социалистическое соревнование за быстрейшую сдачу хлеба государству. Колхозники сельхозартели имени Фрунзе, Алейского района, обратились ко всем колхозникам и рабочим совхозов с призывом развернуть соревнование за досрочное выполнение плана хлебосдачи и сами обязались рассчитаться с государством по хлебу не позднее 15 сентября текущего года. Этот призыв алейцев находит живейший отклик у всех трудящихся колхозной деревни Алтая. Задача работников заготовительных органов края состоит в том, чтобы активно содействовать развитию этого соревнования колхозов и совхозов за досрочное выполнение плана хлебозаготовок.

Организовать хлебозаготовки, широким фронтом двинуть зерно нового урожая на государственные заготовительные пункты — почётная задача. Районные уполномоченные Наркомата заготовок должны перестроить работу заготовительного аппарата в районе так, чтобы обеспечить успешное выполнение плана хлебозаготовок в текущем году.

**П. ФРОЛОВ,**
**уполномоченный Наркомзага СССР по Алтайскому краю.**

# По нашему краю

## Новые электростанции в крае

На-днях в нашем крае пущена в эксплоатацию новая электростанция в Алтайском районе.

Сейчас идёт строительство новых электростанций в райцентрах: Старая Барда, Троицкое, Панкрушиха и других. Новые электростанции строятся и в колхозах им. Кирова, Троицкого района, «Степной пахарь», Локтевского района, «Советская Сибирь», Белоглазовского района, имени Сталина, Третьяковского района.

В сёлах Малый Бащелак и Чинита, Чарышского района, строятся межколхозные электростанции.

Всего в Алтайском крае в текущем году будет построено семь электростанций в райцентрах, три межколхозных и пятнадцать электростанций в колхозах.

## Передовики алтайского маслоделия

Алтай является одним из крупных поставщиков животноводческой продукции. Сотни тонн первосортного масла дают стране районы края. В нынешнем году особенно больших успехов добились Ребрихинский и Косихинский раймаслопромы, Парфёновский и Шарчинский маслозаводы. Все они выпускают продукцию только высшим сортом и «Экстра», перевыполняют производственный план. Шарчинский маслозавод в июне должен был выпустить продукции на 49 тысяч рублей, а выпустил на 56 тысяч.

Косихинский и Ребрихинский раймаслопромы заняли первенство во Всесоюзном соревновании в честь Победы и получили от ВЦСПС и Союзнаркоммясомолпрома премии по 7.000 рублей каждый. Парфёновский и Шарчинский маслозаводы также за июнь премированы.

## Пятнадцать тонн ягод

БИЙСК. (По телефону от нашего соб. корр.). В течение июня и июля заготовительный отдел Бийторга собрал в окрестности гор. Бийска 11 тонн 300 килограммов разных дикорастущих ягод. Кроме того, три тонны 700 килограммов садовой малины, смородины и крыжовника получил Бийторг со своего подсобного хозяйства. Всего собрано 15 тонн 300 килограммов ягод.

## Выполнен полугодовой план тракторных работ

Ореховская МТС выполнила полугодовой план тракторных работ. Выработка на пятнадцатисильный трактор составила 214 гектаров. Сэкономлено 20658 килограммов горючего.

Передовая тракторная бригада МТС, руководимая инвалидом Отечественной войны Степаном Андреевичем Кучмой, выработала на пятнадцатисильный трактор 409 гектаров и сэкономила 2611 килограммов жидкого топлива.

## Молодые инженеры

Алтайский машиностроительный институт в нынешнем году произвёл выпуск инженеров-механиков.

Защита дипломных проектов семнадцатью инженерами показала их высокую теоретическую и практическую подготовку. Студентка тов. Руднева дала проект механосборочного цеха для производства тракторов СТЗ-НАТИ и внесла ценные усовершенствования и улучшения в технологии цилиндров, бугелей и вкладышей. Тов. Руднева блестяще разработала и защитила свой дипломный проект.

Студентка Тверякова отлично защитила проект транспортного трактора с конструктивной разработкой коробки передач.

Студент Ефремов защитил проект сельскохозяйственного трактора с подробной конструктивной разработкой заднего моста. Тов. Ефремов будет работать на Алтайском тракторном заводе в экспериментальном цехе.

Окончившим институт предоставлены благоустроенные квартиры. На период месячного отпуска большинству студентов Алтайский тракторный завод предоставил путёвки в санатории и дома отдыха.

## Продолжение футбольного розыгрыша на кубок

С 22 июля на стадионе «Динамо» продолжается розыгрыш на кубок Алтайского края по футболу.

По второму кругу встретились команды «Локомотив Востока» и «Трактор». Игра закончилась со счётом 1:1.

Команда завода, где заместителем председателя завкома профсоюза тов. Чуйков, и команда города Чесноковки закончили игру со счётом 1:11 в пользу первой команды. Команды Барнаула «Динамо» и «Трактор» закончили игру со счётом 3:0 в пользу динамовцев. Команда завода, где заместителем председателя завкома профсоюза тов. Чуйков, и команда динамовцев закончили игру со счётом 0:4 в пользу первой команды.

Игры по футболу продлятся до 2 августа.

## Артисты на дорожном строительстве

Широким фронтом идёт строительство автогужевой дороги Барнаул—Камень. Тысячи колхозников и рабочих трудятся на трассе, чтобы к осени связать краевой центр с отдалённым городом.

В целях культурного обслуживания рабочих, краевая филармония направила на стройку бригаду артистов под художественным руководством тов. Репкина. В составе бригады мастер художественного слова, баянист, исполнители жанровых и старинных песен и русской пляски.

Артисты пробудут на разных пунктах строительства десять—двенадцать дней.

## На колхозных рынках

На колхозные рынки Барнаула за последнее время увеличился подвоз ягод и овощей. Особенно много смородины, малины, черники, черёмухи, из овощей—моркови, луку, свеклы. Появились в продаже помидоры, молодой картофель, свежая капуста, дыни.

Колхозники привозят из районов много молочно-мясных продуктов.

В густом лиственном и сосновом лесу открыт детский санаторий для детей рабочих и служащих Алтайского тракторного завода. За летний период в санатории будут отдыхать свыше 600 детей.

НА СНИМКЕ: дети на прогулке.

Фото В. Хейфец.

# „Нашествие"

КИНО

В город входят немцы...

Входят? Нет, они не входят, они врываются, вламываются. Как вламываются в мирный, обжитый дом вооружённые громилы.

Настороженно-замершие улицы наполняются грохотом обваливающихся зданий, стрельбой, скрежетом танков, треском мотоциклов, хриплыми выкриками «победителей». Горят подожжённые дома. Багровое пламя подымается в низкое ночное небо. А сверху, с неба, не умолкает терзающий вой пикирующих бомбардировщиков, сбрасывающих на город свой смертоносный груз...

Так это было. Так они начинали.

Так начинается и фильм «Нашествие».

Мы, зрители этого фильма, знаем чем кончилась для фрицев развязанная ими война. Фашистская Германия разгромлена и несёт справедливое возмездие. И потому для нас проникнуты особым смыслом сцены, в которых воплощено бессмертное мужество советских людей, в самые чёрные дни войны веривших, знавших, что победа будет за нами.

Глубокой ошибкой было бы считать, что теперь, после окончательной победы над гитлеровской Германией, искусство может пройти мимо тех дней, «когда нашей армии приходилось отступать, покидая родные нам сёла и города... потому, что не было другого выхода». Именно тогда, в осеннюю непогоду сорок первого года, на подмосковных дорогах, в дни и ночи Сталинградской битвы решалась судьба нашей Родины, рождалась наша будущая победа. Тогда, в момент самых тяжёлых испытаний, проявились во всём своём величии лучшие качества русского народа: ясность ума и стойкость характера, беспредельное доверие и преданность своей партии, своему правительству.

В основу «Нашествия» положена одноименная пьеса Леонида Леонова, ещё в первые годы войны занявшая видное место на сценах наших драматических театров. Авторы фильма (режиссёр А. Роом), видимо, не ставили перед собой задачу — раздвинуть рамки леоновской пьесы, дать широкую историческую панораму. Скорее, они стремились развернуть тему не вширь, а вглубь, показать внутренний мир героев, дать почувствовать зрителю пафос и высокую идейность, которая двигала поступками русских людей в грозные и суровые дни вражеского нашествия.

Надо признать, что это удалось, что этой цели новый фильм вполне достигает.

От первого до последнего кадра картина пронизана идеей духовного превосходства советских людей, проникнута утверждением неизбежного торжества нашего правого дела. И здесь «Нашествие» (сопоставление напрашивается невольно) перекликается с недавно прошедшим у нас фильмом «Человек № 217», хотя фабулы их совершенно различны. Об'единяет оба фильма не сходство содержания, а общность темы. Если попытаться выразить её в нескольких словах, то она будет звучать так: **что такое советский человек.**

Перед зрителем проходят образы русских людей, советских патриотов, тех, о ком, поднимая тост за здоровье великого русского народа, мудрые и проникновенные слова сказал товарищ Сталин. В центре фильма — семья доктора Таланова. Старый врач, всем сердцем понявший великую правду нашего времени, Таланов олицетворяет собой лучших представителей русской интеллигенции. Старик Таланов, его жена и дочь — люди того покроя, которые не часто вслух говорят о своих чувствах, но если уж доходит до дела—их чувства говорят сами за себя. Когда немецкое нашествие докатывается до родного города, когда возвращаются, выползая из глухих щелей истории, призраки прошлого — всякие фаюнины и кокорышкины, — для семьи Талановых выбор уже давно сделан: они были и останутся верными своему народу, своей Родине.

Горькие складки ложатся на лицо Таланова. Тяжело ему, старому врачу, отдавшему лучшие годы своей жизни родному городу, видеть своими глазами, во что превращают его немцы. Больно, невыносимо больно видеть, что делают они с советскими людьми. Доктор молчит, замкнувшись в своём чувстве. Но он не стоит в стороне от борьбы. Он принимает, прячет в своём доме оставшегося в городе для подпольной работы председателя райисполкома Андрея Колесникова. Он посылает на подпольную работу и свою дочь.

Только один раз прорываются наружу его чувства. Это — эпизод, когда отец встречается с отбившимся от семьи и Родины сыном — Фёдором Талановым.

Фёдор приходит в родной дом в день, когда город оказывается в руках немцев. Он — выбит из жизненной колеи, он не хочет показать даже самым близким людям, что нуждается в утешении, в поддержке. Больше всего он боится, чтобы его не начали жалеть. От внутреннего разлада он спасается под маской циничной иронии. Но сейчас не время играть с жизнью. И первый, после трёхлетней разлуки, разговор отца с сыном кончается гневными упрёками старого врача:

—Как можно стоять сейчас в стороне? Посмотри, горе-то какое ползёт на нашу землю!..

Однако оказывается, что и Фёдор Таланов — не потерянный для Родины человек. Приходит минута, когда нужно решать—с кем быть, с Родиной или с её врагами, и Фёдор, ценой собственной жизни, отвечает на этот вопрос: с Родиной, с советской страной, с народом.

Есть, конечно, некоторая нарочитость в том, что образ Фёдора Таланова выдвинулся в фильме чуть ли не на главное место. И только исключительно талантливая игра арт. О. Жакова делает психологически убедительным конфликт, развёрнутый вокруг этой фигуры, заставляет зрителя поверить в его несколько неожиданное превращение.

Замечательным актёрским достижением является также тип бывшего «хозяина жизни»—городского головы Фаюнина в исполнении арт. В. Ванина. Бледнее вышел образ, который по общему смыслу должен был определять собой идейное звучание всего фильма. Мы говорим об Андрее Колесникове. Тут замысел и исполнение — не совпали. Нельзя даже сказать, что исполнитель этой роли плохо играет. Просто внешний облик Колесникова в чём-то «не доходит». Хотелось бы видеть более яркую индивидуальность, более резко очерченный образ волевого, бесстрашного и в то же время по-человечески простого большевика — народного мстителя.

В целом же новый фильм отвечает потребности советского зрителя—увидеть на экране яркие образы эпохи нашей героической борьбы с немецкими захватчиками. Советское искусство и литература еще не один раз будут возвращаться к этой теме. Здесь — неисчерпаемый источник творческого вдохновения для современных и будущих художников.

«Нашествие» раскрывает перед зрителем, может быть, небольшую частицу этой темы, будут, конечно, ещё фильмы, которые дадут более широкий фон эпохи, покажут наше великое время в более монументальном плане. Но это нисколько не умаляет больших художественных и идейных достоинств «Нашествия» — одного из первых произведений, в котором слышится горячее дыхание недавних, но уже исторических, дней.

И. ЧЕРЕЙСКИЙ.

# ЗА РУБЕЖОМ

## К итогам парламентских выборов в Англии

ЛОНДОН, 27 июля. (ТАСС). Как передало агентство Рейтер, согласно окончательным данным, по 627 избирательным округам было избрано в английский парламент лейбористов — 390, консерваторов — 195, либералов — 11, национал-либералов — 74, независимых — 10, коммунистов — 2 и т. д. Результаты выборов по 12 университетским избирательным округам станут известны на будущей неделе, и по одному избирательному округу, где умер баллотировавшийся в нём лейбористский кандидат,—9 августа.

Всего в составе нового парламента будет 640 членов против 615, избранных на выборах в 1935 году.

## *Сформирование нового английского правительства*

ЛОНДОН, 27 июля. (ТАСС). Как передаёт агентство Рейтер, премьер-министр Клемент Эттли сегодня об'явил о следующих назначениях на правительственные посты:

премьер-министр — Клемент Ричард Эттли;

лорд-председатель совета — Герберт Моррисон;

министр иностранных дел — Эрнест Бевин;

лорд-хранитель печати—Артур Гринвуд;

министр финансов — Хью Дальтон;

министр торговли — Стаффорд Криппс;

лорд-канцлер — Уильям Джоуитт;

лорд-председатель совета — Герберт Моррисон будет лидером палаты общин.

Эттли заявил, что о дальнейших назначениях будет об'явлено в своё время.

## Заявление Эттли

ЛОНДОН, 26 июля. (ТАСС). Как передаёт английское министерство информации, Эттли в своём заявлении, сделанном после того, как стали известны результаты выборов, сказал:

«Я не питаю никаких иллюзий по поводу трудных задач, которые ожидают Англию и весь мир на протяжении ближайших нескольких лет, но я убеждён в том, что мы сможем довести дело до успешного завершения и обеспечить такое положение, когда мы не будем подвергаться периодическим мировым войнам или периодическим мировым депрессиям. Я полагаю, что мы находимся накануне великого прогресса рода человеческого. А это означает не только необходимость работы, которая должна быть выполнена в области реконструкции, но прежде всего, сотрудничество с другими нациями и в особенности с нашими великими союзниками — Соединёнными Штатами Америки и Советским Союзом».

## Суд над Петэном

**Четвёртый день**

ПАРИЖ, 26 июля. (ТАСС). Как передаёт парижское радио, сегодня состоялось четвёртое заседание суда по делу Петэна. Были заслушаны свидетельские показания бывшего председателя сената Жюля Жанненэ. Он заявил, что на следующий же день после того, как Петэн получил власть, абсолютистский режим стал фактом. Обе палаты были распущены и больше никогда не собирались. Отвечая на вопрос защитника Петэна о влиянии Лаваля, свидетель заявил, что он знал о зловредной деятельности Лаваля, направленной к скорейшему заключению перемирия. Лаваль действовал в тех же целях, что и Петэн. Перемирие, заявляет Жанненэ, было непростительным актом. Честь приказывала нам организовать сопротивление.

Затем суд приступает к допросу Луи Марэна, выступающего в качестве свидетеля.

Суд вызывает свидетеля Газеля, который работал в качестве атташе при французском посольстве в Мадриде в 1935 году. Он заявляет, что Петэн, будучи послом в Испании, уже в то время показывал списки министров на случай, если его призовут к власти. В этих списках неизменно фигурировала фамилия Лаваля.

После допроса Газеля заседание суда закрывается.

ПАРИЖ, 27 июля. (ТАСС). Сегодня на суде по делу Петэна должен был давать свидетельские показания Эдуард Эррио, однако ввиду болезни этого свидетеля, его допрос был отложен. Суд заслушал показания Леона Блюма, выступающего в качестве свидетеля. Блюм считает Петэна виновным в том, что он предал республику и вёл Францию к позору.

Затем суд приступил к допросу свидетеля Шарля Ру.

## Опубликование в Англии документа об издевательствах над греками, интернированными на Ближнем Востоке

ЛОНДОН, 27 июля. (ТАСС). Как сообщили 25 июля газеты «Дейли геральд» и «Дейли уоркер», греческое пресс-агентство Марит пресс в Лондоне опубликовало документ, содержащий серьёзные обвинения в плохом обращении с греками, интернированными в Африке и на Ближнем Востоке.

Дипломатический обозреватель газеты «Дейли геральд» Юэр пишет, что основное обвинение состоит в следующем: несмотря на то, что английское правительство открыто заявило о своём желании, чтобы греки были амнистированы, около 4 тысяч греков до сих пор содержатся в концентрационных лагерях в Египте, Судане, Ливии и Эритрее. 10 человек содержатся в лагере за причастность к антимонархическим мятежам в греческом флоте и армии, имевшим место в начале прошлого года. Первые вопросы, которые приходят в голову, заключаются в том, почему они вообще содержатся в лагере и почему им не разрешают ехать на родину?

Юэр цитирует два следующих обвинения: «В Декамарском лагере 12 августа 1944 года 2 тысячи жителей Судана, вооружённые дубинками и палками, напали, избили и основательно ограбили 1.100 греков, которые находились без воды и пищи в течение трёх дней. Страдающим от трахомы не давали воды, чтобы промыть глаза. Два греческих доктора заявили, что только 5 пациентов из 30, страдающих от туберкулёза, были отправлены в госпиталь, а 150 человек, заболевших трахомой, были помещены вместе со здоровыми людьми, в переполненные бараки».

Отметив, что необходимо немедленно произвести тщательное расследование, Юэр пишет далее: «В Греции отставка Софианопулоса превращает нынешнее правительство даже в ещё более реакционное правительство... Софианопулос является человеком, который по-настоящему вёл переговоры о Варкизском соглашении, в соответствии с которым войска ЭАМ согласились разоружиться и расформироваться. Предполагалось, что его участие в правительстве Вулгариса должно гарантировать, что соглашение будет честно выполняться. Сам Софианопулос с самого начала чувствовал беспокойство по вопросу о выполнении соглашения. По пути в Сан-Франциско Софианопулос рассказал мне, что он останется в правительстве в том случае, если, возвратившись домой, он увидит, что подписанное соглашение выполняется. В ином случае он уйдёт в отставку.

Софианопулос ушёл в отставку. Вывод ясен».

## Требование привлечения к ответственности виновников войны в Финляндии

ХЕЛЬСИНКИ, 27 июля. (ТАСС). 25 июля в Хельсинки в парке «Эсперия» состоялся большой митинг по вопросу о виновниках войны, организованной Демократическим союзом народа Финляндии, обществом «Финляндия—Советский Союз» и некоторыми социал-демократическими общественными организациями. На митинге выступили с речами депутат сейма Херта Куусинен и доктор юридических наук Хиитонен. Кроме них, с речами выступили ещё 10 ораторов из публики.

В принятой резолюции митинг требует немедленного привлечения виновников войны к судебной ответственности. В резолюции между прочим говорится: «Собрание считает минимальным требованием немедленное привлечение правительством к ответственности названных в сейме 5 виновников войны — бывшего президента Рюти, бывших премьер-министров Рангеля и Линкомиеса, бывшего министра Таннера и бывшего посланника в Берлине Кивимяки. Указанные лица являются полностью ответственными за то, что мы оказались втянутыми в войну и вынуждены были вести её на стороне нацистской Германии. Собрание особенно подчёркивает недопустимость дальнейшего промедления в разрешении вопроса о виновниках войны, так как это не только снижает доверие народа к своему правительству, но и выставляет нас в нежелательном свете за границей».

Собрание поручило избранной делегации передать эту резолюцию правительству.

## Война на Тихом океане

ЛОНДОН, 27 июля. (ТАСС). Агентство Рейтер передаёт сообщение штаба об'единённого командования вооружёнными силами союзников в юго-западной части Тихого океана, в котором говорится, что американские самолёты сбросили 400 тонн бомб на район Шанхая.

ВАШИНГТОН, 27 июля. (ТАСС). Штаб командования тихоокеанским флотом США сообщает, что на рассвете 26 июля свыше 350 сверхмощных бомбардировщиков «Летающая крепость» совершили налёт на центры японской химической и нефтеочистительной промышленности в городах Омута (остров Кюсю), Мацуяма (остров Сикоку) и Токуяма (остров Хонсю). Американские самолёты сбросили на эти об'екты более 2.200 тонн зажигательных бомб.

## Окончание дебатов в бельгийской палате депутатов

БРЮССЕЛЬ, 27 июля. (ТАСС). Вчера в бельгийской палате депутатов закончились дебаты по вопросу о короле. Палата депутатов 95 голосами, против 68, при двух воздержавшихся приняла предложенную либералами, социалистами, коммунистами и «бельгийским демократическим союзом» (группа левых католиков) резолюцию, в которой говорится: «Заслушав сообщение правительства, палата выражает своё безоговорочное одобрение и подтверждает своё полное доверие правительству».

Премьер-министр Ван Акер, выступая в заключение дебатов, категорически отверг предложения правых депутатов о проведении референдума и специальных перевыборов парламента в связи с вопросом о короле. Ван Акер предупредил, что перевыборы могут принести правым неприятные сюрпризы и под бурные аплодисменты большинства огласил результаты английских выборов, отметив, что лейбористы получили абсолютное большинство.

Коммунист Лао в заключительном слове, как автор интерпелляции, заявил, что общественное мнение теперь осведомлено о том, что Леопольд III отделился не только от правительства, но и от борющегося и страдающего народа, что король выдал политический и военный вексель на свою страну иностранному оккупанту и что католическая партия отказывается признать очевидные истины.

## Проект об'единения рабочей и коммунистической партий Норвегии

ОСЛО, 27 июля. (ТАСС). Руководящие органы рабочей и коммунистической партий Норвегии опубликовали сообщение о принципиальном согласии на политическое и организационное об'единение и приняли за основу проект об'единения, выработанный 19 июля секретариатом профсоюзного об'единения.

В этом проекте говорится, что организационное об'единение норвежской рабочей партии и норвежской коммунистической партии должно произойти до осенних выборов в стортинг с тем, чтобы выборная кампания могла проводиться об'единённой партией с участием всех профсоюзов. Об'единение партий проводится по постановлениям их с'ездов. Об'единение происходит без создания фракций. Об'единённая партия будет называться «Норвежская рабочая партия» (об'единённые рабочие партии).

Окончательное постановление об об'единении должно быть вынесено об'единительным с'ездом в Осло 2 сентября 1945 года.

## Антисоветские происки иранских реакционеров

ТЕГЕРАН, 24 июля. (ТАСС). Газета «Неджате Иран» поместила передовую статью, в которой пишет, что ещё два года тому назад в Тегеране был создан антисоветский комитет во главе с Саед Зия эд Дином и его кликой. Для осуществления антисоветских актов комитет привлекает хулиганов и бандитов. Со времени пребывания у власти Саеда этот комитет стремится создать правительство из своих членов и ставленников с тем, чтобы как можно скорее добиться своей цели — подрыва советско-иранских отношений.

## Иностранная хроника

В Будапеште состоялось организационное собрание союза венгерских писателей, об'единившего 224 писателя. Избран президиум союза.

* * *

Профсоюзы Польши в настоящее время об'единяют 777.240 рабочих и служащих. Самым многочисленным является профсоюз работников железнодорожного транспорта, насчитывающий 150.000 членов.

Ответственный редактор Я. ТЕРЕЩЕНКО.

**ГОЛУБОЙ ТЕАТР ГОРСАДА.**

Гастроли Иркутского театра музыкальной комедии.

Сегодня — премьера — **Марица.**

Начало в 9 час. вечера.

На-днях премьера—**Сорочинская ярмарка.**

В саду ежедневно танцы. Играет джаз-оркестр.

**Кинотеатр «РОДИНА».**

В голубом и розовом залах новый звуковой художественный фильм **Нашествие.**

В программе новый киножурнал.

Сеансы: в 1, 3, 5, 7, 9, 11 час.

Принимаются заявки на коллективные посещения.

**Кинотеатр «ОКТЯБРЬ».**

Новая звуковая американская комедия **Тётка Чарлея.**

Новый киножурнал.

Сеансы: в 2, 4, 6, 8 и 10 час.

Принимаются коллективные заявки.

**Кинотеатр «ПОБЕДА».**

Звуковой художественный фильм **Бесприданница.**

Новый киножурнал.

Сеансы: в 2-30, 4-30, 6-30, 8-30 и 10-30.

Касса с 1-30 дня, на вечерние сеансы—с 4-30 вечера.

Утерянную круглую печать сельхозартели «Память коммунаров», Романовского района, Лежальского с/совета, считать недействительной.

Городская телефонная станция предупреждает о том, что срок уплаты за телефоны за август месяц истекает 31 июля.

В случае неуплаты к 31 июля телефоны 1 августа будут выключены, 7 августа сняты.

Перечисления производить на наш расчётный счёт № 146031, не ожидая пред'явления счетов и напоминаний.

**Вносите вклады в сберегательные кассы!**

Удобно и выгодно хранить деньги на выигрышных вкладах в сберегательных кассах.

По выигрышным вкладам доход вкладчикам выплачивается в виде выигрышей.

Тиражи выигрышей производятся два раза в год — в апреле и октябре.

В каждом тираже по выигрышным вкладам на 1000 счетов разыгрывается 25 выигрышей, из них 22 выигрыша в размере 50 проц., 2 выигрыша в размере 100 проц. и 1 выигрыш в размере 200 проц. среднего остатка вклада за истекшее полугодие.

Своими сбережениями поможем быстрее восстановить города и сёла, разрушенные немецкими захватчиками.

**Учкомбинат УПК ЦСУ набирает на 7-месячные курсы** преподавателей промышленного учёта, организуемых в Свердловске. На курсы принимаются лица, имеющие образование 10 классов, желательно со стажем счётной или педагогической работы. Учащиеся обеспечиваются питанием, жилплощадью и стипендией 600 руб. в месяц.

Обращаться по адресу: г. Барнаул, Короленко, 108.

Типографии издательства «Алтайская правда» на постоянную работу требуются: линотиписты, наборщики, печатники, цинкограф, стереотипёр, электромонтёры, столяры, рабочие охраны, чернорабочие и ученики во все цеха.

Обращаться: ул. Короленко, 105, отдел кадров.

**Алтайский (бывший Пушкинский) сельскохозяйственный институт Наркомсовхозов производит приём студентов на все курсы.**

Институт имеет факультеты: агрономический, с отделением защиты растений, и зоотехнический.

Срок обучения 4 года.

Институт готовит агрономов, зоотехников и агрономов по защите растений. Все студенты обеспечиваются общежитием. Имеется столовая с трёхразовым питанием. В институт принимаются лица, окончившие 10-летние средние школы и техникумы; окончившие их в 1944 и в 1945 учебных годах на отлично принимаются без экзамена. Остальные—с экзаменами по русскому языку, литературе, физике и химии.

Для подготовки к экзаменам с 15 июля с. г. при институте будут проводиться консультации по предметам приёмных испытаний.

Приёмные экзамены с 1 августа, начало занятий с 1 сентября.

К заявлению о приёме в институт надо приложить: автобиографию, подлинный документ об окончании средней школы и две фотографические карточки.

Приём заявлений по адресу: г. Барнаул, Пушкинская, 82. Телефоны: 16—21 и 20—62.

ТЕЛЕФОНЫ РЕДАКЦИИ И ИЗДАТЕЛЬСТВА: ответ. редактор 12—04, зам. редактора 15—48, отв. секретарь 18—12, партийный отдел 4—71, отдел промышленно-транспортный 8—30, отдел писем трудящихся и сельскохозяйственный отдел 19—22, зам. управляющего издательством 7—34, междугородний 17—78, дежурный телефон (круглые сутки) 3—46, технорук и стол заказов 3—06, главный бухгалтер, плановый отдел и отдел об'явлений 5—78, дел кадров, АХО 20—25.

АГ 25421. Издательство «Алтайская правда», г. Барнаул, Короленко, 105. Тираж 36.000 экземпляров.