Державна Наукова Бібліотека Барнаул

ПРОЛЕТАРИИ ВСЕХ СТРАН, СОЕДИНЯЙТЕСЬ!

АЛТАЙСКАЯ ПРАВДА

Орган Алтайского краевого, Барнаульского городского комитетов ВКП(б) и краевого Совета депутатов трудящихся

№ 134 (7291). || ВОСКРЕСЕНЬЕ, 8 июля 1945 г. || Цена 20 коп.

Президиуму Верховного Совета Чувашской Автономной Советской Социалистической Республики

Президиум Верховного Совета Союза Советских Социалистических Республик горячо поздравляет рабочих, колхозников и интеллигенцию Чувашии с двадцатипятилетием образования Чувашской Автономной Советской Социалистической Республики.

За истекшие двадцать пять лет трудящиеся Чувашской Республики, под руководством коммунистической партии, при братской помощи великого русского народа добились больших успехов в развитии промышленности, сельского хозяйства и культуры, в повышении своего материального благосостояния.

В дни Великой Отечественной войны рабочие, колхозники и интеллигенция Чувашии проявили высокий патриотизм и преданность делу партии Ленина—Сталина, своим самоотверженным трудом в тылу и подвигами своих сынов на фронте внесли немалую долю в общие усилия народов СССР, в дело победы над гитлеровской Германией.

Президиум Верховного Совета СССР шлёт трудящимся Чувашской АССР пожелания дальнейших успехов в хозяйственном и культурном строительстве и выражает твёрдую уверенность, что рабочие, колхозники и интеллигенция Чувашии, воодушевлённые победой Советского Союза над немецко-фашистскими захватчиками, под руководством великого Сталина, уверенно пойдут вперёд по пути дальнейшего укрепления мощи нашей социалистической Родины.

Председатель Президиума Верховного Совета СССР М. КАЛИНИН.
Секретарь Президиума Верховного Совета СССР А. ГОРКИН.

Быстрее завершить ремонт комбайнов и других уборочных машин

Колхозы, МТС и совхозы нашего края идут навстречу жатве первого послевоенного урожая. Задача состоит в том, чтобы провести эту важнейшую сельскохозяйственную кампанию быстро и организованно. Но, чтобы хорошо провести уборку, надо образцово подготовиться к ней. Речь идёт прежде всего о своевременном и высококачественном ремонте комбайнов, молотилок и других уборочных машин.

Исходя из указаний ЦК ВКП(б), крайком партии и крайисполком в своём постановлении «О неудовлетворительном ходе ремонта комбайнов, молотилок и других уборочных машин в колхозах и совхозах края», опубликованном в газете «Алтайская правда» 25 мая этого года, специально указали, что **ремонт комбайнов, молотилок и других уборочных машин является решающим делом успешного проведения уборки урожая в короткий срок и с наименьшими потерями зерна.**

Выполняя эти указания, передовые МТС края по-боевому организовали ремонтные работы и добились значительных успехов в восстановлении комбайнового парка. Так, например, Столбовская МТС, Каменского района, уже закончила ремонт всех комбайнов и сейчас проводит повторную проверку качества отремонтированных машин.

Секрет успеха этой МТС прост. Она во-время приступила к ремонтным работам и восстановление комбайнового парка вела в строгом соответствии с графиком, утверждённым крайкомом ВКП(б) и крайисполкомом. Дирекция и партийная организация МТС сумели правильно расставить силы на ремонте комбайнов, образцово организовать труд ремонтных бригад, развернуть массовое социалистическое соревнование за выполнение и перевыполнение норм выработки, за высокое качество ремонта. Если резюмировать всё это, то можно сказать, что победила организованность, точное выполнение указаний партии и правительства.

Неплохо ведут ремонт комбайнов, молотилок и других уборочных машин Чкаловская, Корчинская, Подсосновская и некоторые другие МТС. Коллективы этих МТС урожаю победы готовят достойную встречу.

Однако большинство машинно-тракторных станций ремонт комбайнов ведёт исключительно медленно. Краевой рабселькоровский рейд по проверке хода ремонта комбайнов показал, что многие руководители МТС не выполнили директивы крайкома партии и крайисполкома и начали ремонт комбайнов с опозданием на 15—20 дней. Это — одна из причин срыва графика ремонтных работ.

Рабселькоровские рейдовые бригады вскрыли уйму недостатков в организации труда, которые несомненно сказались на темпах и качестве ремонта машин. Так, например, рейдовая бригада, проверявшая ремонт комбайнов в Кулундинской МТС, установила, что график до бригад не доведён, дисциплина среди ремонтников слабая, труд организован плохо. Ремонтники теряют много времени на то, чтобы найти нужную гайку или болт. Соревнование среди рабочих не организовано.

Подобные факты имеются и в других МТС. Исключительно плохо организован труд в Алейской МТС. Директор МТС тов. Серов не руководит ремонтом комбайнов, глубоко не вникает в дела мастерской. Он грубо нарушил указания крайкома ВКП(б) и крайисполкома об организации ремонтных работ, сорвал выполнение графика выхода комбайнов из ремонта и встал на прямой обман партии и государства — включил в число восстановленных машин пять неотремонтированных комбайнов.

Первичная партийная организация также не возглавила борьбу за своевременное восстановление комбайнового парка. Ремонт комбайнов здесь предоставлен самотёку. В МТС, как говорит народная мудрость, «Дело бредёт, как слепой по прислу».

В чём же заключаются основные причины неудовлетворительного хода ремонта комбайнов, молотилок и других уборочных машин во многих МТС края?

Они состоят в недостатках руководства подготовкой к уборке со стороны районных партийных организаций, советских и земельных органов. Это факт, что Алейский райком ВКП(б) проглядел серьёзные недостатки в организации ремонтных работ, во-время не принял мер к устранению причин, тормозящих ход ремонта комбайнов.

Секретари райкомов ВКП(б) Залесовского, Калманского и некоторых других районов должны, наконец, понять, что неудовлетворительная работа МТС по восстановлению комбайнового парка является следствием слабого руководства райкомов партии машинно-тракторными станциями.

Задача райкомов ВКП(б), районных партийных организаций состоит в том, чтобы устранить серьёзные недостатки на ремонте комбайнов, молотилок и других уборочных машин, повернуть внимание всех рабочих МТС и совхозов, колхозников и колхозниц на быстрое восстановление всего комбайнового парка.

Время не терпит. Нужно действовать быстро и оперативно. Райкомы ВКП(б) и райисполкомы обязаны помочь работникам машинно-тракторных станций и совхозов организовать дело таким образом, чтобы к началу уборки урожая все комбайны и молотильные агрегаты были полностью готовы к работе.

Первичные партийные и комсомольские организации МТС и совхозов обязаны возглавить действенное соревнование в мастерских и бороться за то, чтобы все монтажные бригады перевыполняли ежедневные задания.

Дело чести коммунистов и комсомольцев на деле показать свою авангардную роль на производстве, быстрым и высококачественным окончанием ремонта комбайнов доказать свою способность по-боевому проводить в жизнь указания партии и правительства.

Без серьёзного улучшения руководства ремонтом комбайнов, молотилок и других уборочных машин нельзя ликвидировать тот прорыв в подготовке к уборке урожая, в котором очутились многие МТС края. Руководители районных советских и земельных органов также должны понять, что руководить ремонтом периодическими наездами в МТС нельзя. Надо повседневно и конкретно вникать в производственные дела каждой МТС.

Задача состоит сейчас в том, чтобы принять все меры к быстрейшему окончанию ремонта всех уборочных машин, чтобы комбайновый парк МТС и совхозов вышел на поля хорошо отремонтированным и тогда образцовое проведение хлебоуборки будет обеспечено наверняка.

Прием В. М. Молотовым посланника Дании г-на Т. Дессинга

6 июля Народный Комиссар Иностранных Дел СССР В. М. Молотов принял чрезвычайного посланника и полномочного министра Дании в СССР г-на Т. Дессинга, в связи с предстоящим вручением своих верительных грамот Председателю Президиума Верховного Совета СССР.

ВОССТАНОВЛЕНИЕ КУРОРТОВ МИНЕРАЛОВОДСКОЙ ГРУППЫ

Совет Народных Комиссаров СССР принял постановление о восстановлении санаторно-курортных учреждений на кавказских минеральных водах. Совнарком обязал Наркомздрав СССР развернуть здесь 2.400 санаторных коек в 1945 году и 4.400—в 1946 году, ВЦСПС должен развернуть в 1945 году 1.600 коек и в 1946 году — 2.400.

Находящиеся на курортах эвакогоспитали, по мере выздоровления раненых и больных, будут расформированы, в них будут размещены санаторно-курортные учреждения для гражданского населения.

В нынешнем году должны возобновить работу также санатории ряда наркоматов и центральных учреждений.

Наркомату электростанций предложено восстановить в 1945—46 гг. на довоенную мощность Кисловодскую ТЭЦ, а в 1945 году ввести в эксплоатацию вторую турбину Баксангрэс.

Решено восстановить в этом году Кисловодский, Ессентукский и Железноводский заводы треста «Кавминрозлив».

(ТАСС).

Крупный шаг в переходе на мирное положение

М. И. КАЛИНИН

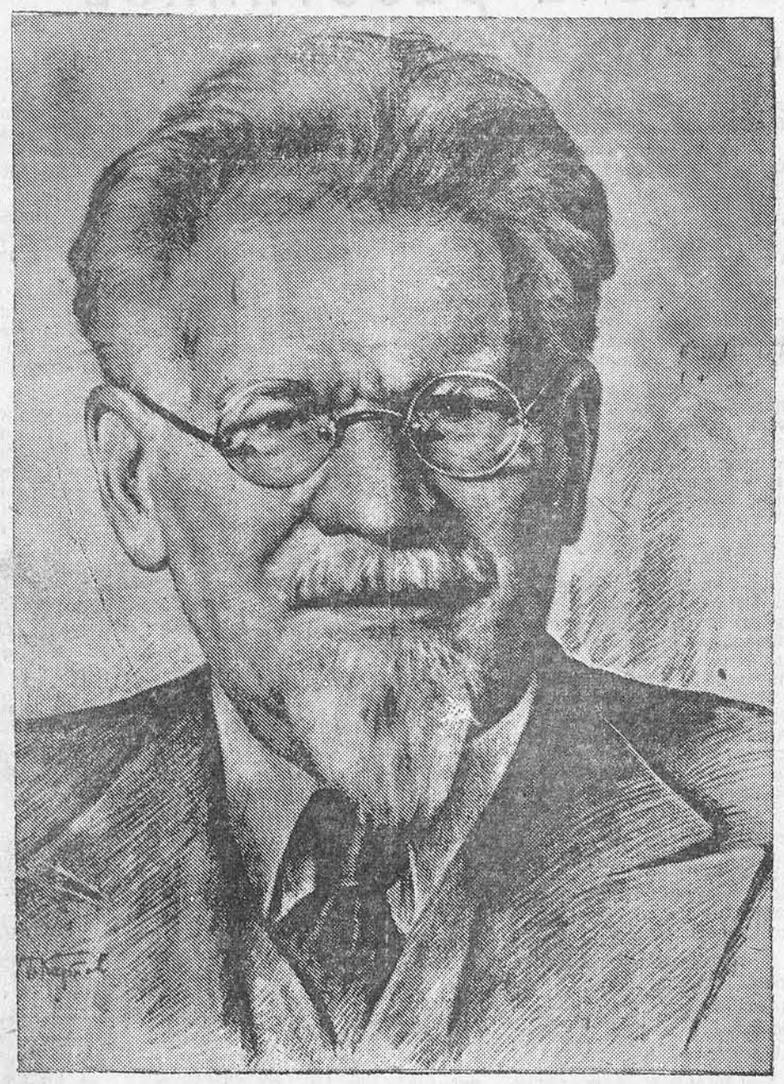

Советский народ восторженно встретил известие о безоговорочной капитуляции Германии. И его радость обусловлена не только тем, что закончилась одна из наиболее трудных и кровопролитных войн, которые когда-либо приходилось вести народам нашей страны, но тут говорило и чувство гордости народа, его сознание того, что в этой борьбе наглядно выявилась мощь нашего государства, способность народа побеждать все трудности. В процессе войны получили применение в защите государства большие научные достижения советских учёных и изобретателей, ярко проявилась военная доблесть нашей Красной Армии, искусство её руководства, умение бороться и побеждать.

Дорого стоила нам эта победа. Теперь даже за рубежом каждый, кто честно расценивает события, видит, что советский народ и его Красная Армия вынесли на своих плечах основную тяжесть борьбы против немцев, против той смертельной опасности для свободы и цивилизации, которую они представляли собой. И это не пройдёт даром, это принесёт свои плоды.

В связи с победоносным окончанием войны и переходом Советского Союза на мирное положение перед народами нашей страны встали новые задачи в кратчайшие сроки организованно и планомерно восстановить и двинуть полным ходом хозяйство и культуру в районах, бывших под немецкой оккупацией, поднять благосостояние и культуру всего нашего народа.

Советский Союз спокойно и уверенно вступает в период мирного развития. Верховный Совет СССР принял на своей XII сессии Закон «О демобилизации старших возрастов личного состава Действующей Армии». Это — конкретное выражение окончания войны и, с другой стороны, это—закладка первого камня в фундамент всеобщего мира. Советская мирная политика подкрепляется действенными мирными мероприятиями.

Этим Законом Верховный Совет СССР выразил безграничную любовь, признательность и заботу благодарной социалистической Родины о своих сынах-воинах. Закон определил демобилизацию тринадцати старших возрастов личного состава Действующей Армии, предусмотрев максимально организованное её проведение.

Совершенно справедливо Начальник Генерального Штаба Красной Армии тов. Антонов указывал, что очерёдность в демобилизации вызывается необходимостью организованного проведения её. И, действительно, проведение демобилизации является одной из труднейших и сложнейших задач, стоящих перед военным командованием. Основное здесь в том, что необходимо провести демобилизацию таким образом, чтобы сохранить боеспособность всех частей и подразделений армии.

И на все наши органы власти и учреждения, на все предприятия и организации возлагаются этим Законом большие и ответственные обязанности — от них потребуется напряжённая работа. Полный успех этого дела в большой степени будет зависеть от организованности и дисциплинированности как самих демобилизуемых, так и тех учреждений и организаций, которые будут заниматься их устройством.

Закон от первой до последней статьи выявляет заботу государства о демобилизованных, заботу, вполне ими заслуженную.

Статья 3-я Закона, предусматривающая перевозку демобилизуемых до места их жительства за счёт государства, пред'являет большие требования к железнодорожному транспорту, который должен быть соответствующим образом подготовлен для того, чтобы демобилизованные могли без задержки двигаться к местам своего жительства. Эта задача Наркоматом путей сообщения должна быть выполнена так, чтобы при перевозке демобилизованных было сохранено нормальное железнодорожное движение.

Большой и трудной задачей является обеспечение демобилизованных питанием в пути, что тоже, согласно 4-й статьи Закона, производится за счёт государства. Понятно, что потребуется немало труда и организационных усилий от людей, на которых это будет возложено. Но наши возможности позволяют твёрдо рассчитывать, что это дело будет проведено в полном соответствии с требованиями Закона.

Статья 5-я Закона предписывает обеспечить демобилизуемых полной экипировкой, а, согласно статье 6-й, им будет выдано значительное денежное вознаграждение. Последнее особенно хорошо тем, что, благодаря полной обеспеченности в пути, демобилизуемые имеют возможность привезти эти средства домой, а это, конечно, в большой мере поможет им на первых порах в устройстве у себя дома.

Исключительное политическое и экономическое значение имеет статья 7-я Закона. Она даёт каждому демобилизуемому возможность быстро найти своё место во всенародном процессе мирного созидательного труда. Она обязывает местные органы власти в месячный срок устроить демобилизованных на работу «с учётом приобретённого ими опыта и специальности в Красной Армии, но не ниже выполнявшейся ими работы до ухода в армию», что, конечно, соответствующим образом отразится и на их зарплате.

Пожалуй, такая статья является единственной в мировом законодательстве, да это и не удивительно, ибо она по плечу лишь законодательству социалистического государства.

Ответственная задача возложена Законом на местные органы власти по обеспечению демобилизуемых жилой площадью и топливом. Думается, что местные органы власти должны уже сейчас, не дожидаясь прибытия демобилизованных, подготовиться к этому очень нелёгкому для них делу.

Можно с уверенностью сказать, что как местные исполкомы, так и правления колхозов примут все меры к тому, чтобы выполнить статью 8-ю Закона, обязывающую их помочь демобилизованным из армии крестьянам в устройстве на работе и обзаведении хозяйством, тем более, что сами колхозы нуждаются в притоке мужской рабочей силы.

Правительство стремится к максимально быстрому хозяйственному устройству демобилизованных, возвращающихся в районы бывшей немецкой оккупации, и поэтому ст. ст. 9-я и 10-я Закона обязывают местные органы власти бесплатно отводить демобилизованным лесосеки для заготовки строительного материала и давать им ссуды на жилищное строительство. Ясно, что местным органам власти придётся сделать немалые усилия для практического претворения в жизнь этих требований Закона.

Принятый XII сессией Верховного Совета СССР Закон «О демобилизации старших возрастов личного состава Действующей Армии» не только непосредственно обеспечивает демобилизованных теми или иными благами, но и даёт политическую линию, указывает местным органам власти и правлениям колхозов на их обязанность всеми силами и средствами помочь демобилизованным как можно скорее устроиться дома и включиться в мирное строительство. Не сомневаюсь, что возвратившиеся из армии боевые товарищи, прошедшие жёсткую школу войны и военного труда, явятся существенным фактором в дальнейшем развитии нашей промышленности и сельского хозяйства.

(«Правда», 6 июля 1945 г.).

По нашему краю

НА ШАХТЕ „АЛТАЙСКАЯ 2“

Замечательно работает коллектив шахты «Алтайская 2», обеспечивающий топливом заводы и фабрики нашего края. Производственная программа июня здесь была выполнена на десять дней ранее срока, а в оставшиеся дни июня горняки «Алтайской» выдали на-гора тысячу тонн сверхпланового угля. Лучшие люди шахты работают самоотверженно, далеко позади оставив старые нормы выработки. Не менее двух норм за смену при ручной откатке дают забойщики Андреев, Устинов, Костенко и Постников. Замечательно работают на шахте женщины. Товарищи Прохорчук, Бояркина и много других, овладев тяжёлой мужской специальностью откатчика, вывозят ежедневно по 50 вагончиков, вместо 25 по заданию.

Дать уголь заводам родного Алтая—этой мыслью живёт весь коллектив горняков.

ИССЛЕДОВАНИЕ НЕДР

В этом году особенно активно идёт работа геологических экспедиций на территории нашего края. Возле сёл Кузнецово и Николаевка, Поспелихинского района, обнаружено наличие огнеупорных глин, в которых остро нуждаются предприятия местной промышленности. Поспелихинская партия сейчас ведёт работу по исследованию кварцевых песков близ села Кузнецово.

В Михайловском районе работает Кулундинская экспедиция, задачей которой является разведка месторождений поваренной соли и мирабилита озера Ломовое.

Одновременно несколько экспедиций находятся и в других районах. Их цель—составление подробной геологической карты нашего края.

ИЗОБИЛИЕ ЯГОД

Наступил разгар ягодного сезона. На колхозных рынках Барнаула—изобилие всяких ягод. Вслед за земляникой на базарах появились в продаже кислица, чёрная смородина, клубника, черника, черёмуха. Черники и чёрной смородины особенно много.

Из садовых ягод можно купить викторию, разных сортов смородину, малину, вишню.

СЕССИЯ ЗАОЧНИКОВ В ПЕДАГОГИЧЕСКОМ ИНСТИТУТЕ

Более трёхсот студентов-заочников с'ехалось в Барнаул на сессию пединститута. Здесь учителя из районов Алтайского края, Новосибирской и Восточно-Казахстанской областей. В институте организованы групповые и индивидуальные консультации и обзорные лекции по разным темам. Для подготовки к экзаменам в распоряжении заочников имеются прекрасно оборудованные естественно-химическая лаборатория и кабинет географии. Первые же дни сессии выявили высокий уровень подготовки студентов-заочников к экзаменам.

ДЕНЬ ШКОЛЬНИКА

Так назван этот радостный для весёлой детворы праздник, проводимый сегодня в парке меланжевого комбината. Праздник начнётся большим физкультурным парадом, после которого отличникам учёбы вручат ценные подарки районного комитета ВКП(б) и исполкома райсовета. Во всех уголках парка раздадутся звонкие ребячьи голоса, задорный смех, звуки оркестра. На праздник соберётся четыре тысячи детей. К школьникам придут гости. лётчики, танкисты, артиллеристы и пехотинцы—герои Отечественной войны. Они расскажут детям о славных подвигах нашей героической Красной Армии. Стахановцы заводов — о своей традиции и благородной работе, о достижениях.

Сколько интересного, увлекательного в этом чудесном дне.

ЛЕКЦИЯ О СОЛНЕЧНОМ ЗАТМЕНИИ

6 июля в Барнаульской краевой библиотеке была прочитана лекция о предстоящем солнечном затмении. Лекция вызвала большой интерес. Прослушать её пришли профессора, студенты, врачи, рабочие, служащие.

В читальном зале библиотеки была организована выставка к лекции. Здесь представлены литература о солнечном затмении, различные справки и карты по этому вопросу.

Читал лекцию тов. Леонов.

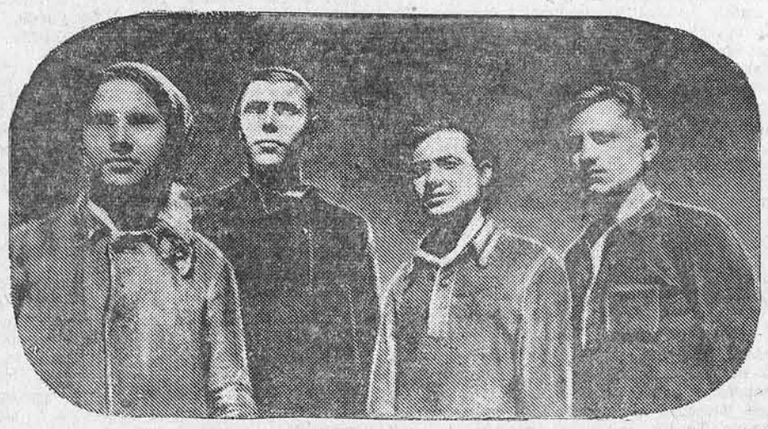

НА СНИМКЕ: лучшие стахановцы-литейщики «Алтайсельмаша», работающие на выпуске пятикорпусных плугов. Слева направо: формовщица А. К. КИРЯКИНА, заливщик В. Н. ДОЛГИХ, формовщики А. Ф. ШУРИКОВ и Ф. И. МИХНО. Эти замечательные энтузиасты изо дня в день вырабатывают три нормы.

Фото В. Хейфец.

ТУРИСТСКИЕ ПИОНЕРСКИЕ ЛАГЕРИ

ЗОНАЛЬНОЕ. **(По телефону от нашего соб. корр.).** Замечательную инициативу проявили работники Зонального райкома комсомола. На время каникул в школах райком организует два туристских пионерских лагеря.

Собранные в лагери школьники отлично проведут отдых. Под руководством педагогов юные туристы пойдут на 45 дней в леса. Там они будут собирать дубитель, лечебные дикорастущие травы, ягоды и грибы.

Участники туристского похода обеспечиваются хорошим питанием.

В КРАЕВОЙ В БИБЛИОТЕКЕ

В краевой библиотеке систематически проводятся лекции на научные, литературные и политические темы. Лекции, проводимые библиотекой, пользуются популярностью и привлекают интерес читателей. На-днях состоятся лекции на темы: «Любовь и дружба», «Сон и сновидения».

Сейчас в краевой библиотеке имеется 111 тысяч томов художественной, научно-технической и политической литературы. Абонемент библиотеки насчитывает более пяти тысяч читателей, среди которых студенты, учащиеся школ и ремесленных училищ, служащие и рабочие фабрик и заводов Барнаула.

ЗАГОТОВЛЕНО 6919 ТОНН СИЛОСА

СРОСТКИ, 7 июля. **(По телефону).** Первого июля колхозы района закончили план силосования кормов. Заготовлено 6919 тонн высококачественного силоса, при задании 6000. Растущее животноводство получает в этом году прочную кормовую базу.

Почти в два раза перевыполнили планы заготовок силоса сельскохозяйственные артели «Просвет» (председатель тов. Пивоваров), имени Кагановича (председатель тов. Куренков), «Заветы Ленина» (председатель тов. Якубик).

Силосование дикорастущих трав продолжается.

Боевая задача работников подсобных хозяйств

В нынешнем году подсобные хозяйства предприятий и учреждений Барнаула значительно лучше, чем в прошлом, подготовились и провели сев. Вопросу подведения итогов весеннего сева было посвящено на-днях проведённое совещание передовиков подсобных хозяйств Барнаула. Председатель исполкома городского Совета депутатов трудящихся тов. Кузнецов сделал подробный доклад о том, как подсобные хозяйства краевого центра справились с нынешним весенним севом. Отметив передовых в социалистическом соревновании на севе, тов. Кузнецов указал, что если с огородными культурами дело обстоит удовлетворительно, то развитию животноводства пока не уделяется должного внимания. Из-за плохой постановки ухода за молодняком во многих хозяйствах значителен падёж. Отдельные руководители ОРС'ов не сделали для себя выводов из прошлой зимы и теперь не принимают решительных мер, чтоб обеспечить сытую зимовку скоту.

Докладчик указал, что вследствие кустарщины на многих подсобных хозяйствах значительно снижается урожайность, подчас нарушаются самые элементарные правила агротехники. До сих пор руководители многих предприятий никак не добьются того, чтобы на подсобных хозяйствах был постоянный состав людей.

В социалистическом соревновании за первенство на весеннем севе подсобные хозяйства заводов, где заместителями председателей завкомов профсоюзов тт. Чуйков и Власьев, судоремонтного завода, гороно, горпищепрома, горздрава и других добились проведения всего комплекса работ в лучшие сроки и на высоком агротехническом уровне.

Вместе с тем некоторые руководители подсобных хозяйств не сумели во-время подготовиться к севу и, по сути дела, провалили его. Трест столовых и ресторанов (директор тов. Сорокин) — организация, для которой подсобное хозяйство решает всё. Однако здесь сев проведён плохо и потребуется немало усилий, чтобы снять более или менее удовлетворительный урожай. На 54,8 процента выполнило план сева подсобное хозяйство табачной фабрики. Как же думают руководители фабрики улучшить питание рабочих и служащих своего предприятия?

План сева по подсобным хозяйствам Барнаула выполнен на 103,3 процента. Этот показатель говорит о том, что стахановцы хозяйств поработали хорошо. Сейчас основная задача состоит в том, чтобы приложить все усилия для сохранения урожая, подготовиться и по-боевому провести уборочную кампанию.

В своих выступлениях директор подсобного хозяйства тов. Трошин, старший агроном подсобного хозяйства «Стройгаза» тов. Пальмин, начальник ОРС'а меланжевого комбината тов. Терехин, бригадир тов. Маслова, тт. Князев, Седников и другие обменялись опытом работы во время весеннего сева.

С анализом хода соревнования между подсобными хозяйствами выступил заведующий совхозным отделом крайкома ВКП(б) тов. Ушанов.

Участники совещания передовиков подсобных хозяйств обратились ко всем рабочим, трактористам, руководителям и специалистам подсобных хозяйств с призывом закрепить достигнутые результаты на весеннем севе и предложили в целях получения высокого урожая и повышения продуктивности скота осуществить ряд практических мероприятий.

Организовать хороший уход за посевами, провести двух—трёхкратную прополку и рыхление овощных культур, прополку и окучивание картофеля и необходимую подкормку овощей, обеспечив этим самым получение высокого урожая в 1945 году: по овощным культурам—120 центнеров с гектара, по зерновым — 9 центнеров с гектара, по крупяным и бобовым культурам—8 центнеров с гектара и по картофелю — 110 центнеров с гектара.

Учитывая, что своевременная вспашка паров является важнейшим мероприятием в дальнейшем под'ёме урожайности сельскохозяйственных культур, обеспечить выполнение плана под'ёма паров не позднее 10 июля 1945 года и содержать их в чистом виде.

В целях сохранения урожая сельскохозяйственных культур полностью закончить подготовку овощехранилищ, бочкотары, зернохранилищ не позднее 15 августа 1945 года.

Полностью и качественно провести ремонт комбайнов, тракторов и уборочных машин к 15 июля 1945 года, мелкого инвентаря — к 1 августа.

Обеспечить своевременную и качественную уборку урожая, проведя её в сжатые сроки. К уборке зерновых и крупяных культур приступать выборочным путём, не дожидаясь массового созревания. Развернуть решительную борьбу с потерями.

Для обеспечения подсобных хозяйств семенами сельхозкультур на посев 1946 года организовать хороший уход за семенными участками всех сельскохозяйственных культур, своевременную и качественную уборку этих участков.

Выполнить план сдачи хлеба государству к 1 октября 1945 года.

Добиться полного выполнения годового плана по развитию животноводства. К 20 ноября 1945 года, до открытия второй городской сельскохозяйственной выставки, обеспечить получение приплода телят 85 голов на 100 коров, ягнят 100 голов на 100 овцематок и 10 поросят на одну основную свиноматку и надой молока 1350 литров на одну фуражную корову.

Немедленно приступить к массовому сенокошению и силосованию в подсобных хозяйствах и обеспечить выполнение плана заготовки грубых и сочных кормов не позднее 1-го августа, из расчёта грубых кормов 35 центнеров на лошадь, 25 центнеров на одну взрослую голову крупного рогатого скота и 4 центнера на одну овцематку, сочных кормов 4 тонны на одну голову крупного рогатого скота.

В целях повышения продуктивности животноводства в подсобных хозяйствах организовать правильный уход за скотом, ликвидировать обезличку в уходе и окончательно изжить падёж и вынужденный забой скота.

Для создания хорошей и сытой зимовки скоту закончить ремонт и новое строительство помещений не позднее 1-го октября 1945 года.

Барнаульский горком ВКП(б) и городской Совет депутатов трудящихся премировали почётными грамотами коллективы трёх лучших подсобных хозяйств: «Стройгаза», судоремонтного завода и завода, где начальником ОРС'а тов. Челюк. Премированы грамотами горкома ВКП(б) и горисполкома 54 передовика подсобных хозяйств.

За успешное проведение весеннего сева коллективу подсобного хозяйства завода, где начальником ОРС'а тов. Конотоп, вручено переходящее красное знамя горкома ВКП(б) и горисполкома.

Решением нашего родного правительства во второй половине текущего года из Действующей Красной Армии будут демобилизованы тринадцать старших возрастов. Доблестные воины вернутся на заводы, фабрики и в учреждения, включившись в общую борьбу за дальнейший расцвет нашей отчизны. Дело чести работников подсобных хозяйств подготовить достойную встречу родным фронтовикам, окружить заботой трудящихся предприятий и учреждений так, как учит великий Сталин.

НЕРАДИВЫЕ ШЕФЫ

Неожиданно «ГАЗ» фыркнул и остановился на усадьбе Ворошиловской МТС. Директор завода «Алтайсельмаш» тов. Рыбин и секретарь партбюро тов. Перелесов, разминая после долгой дороги отекшие ноги, направились прямо в кабинет директора МТС. Через несколько минут здесь шла оживлённая беседа.

— Как идёт работа, справляетесь ли с севом? Как думаете проводить уборку? — интересовались шефы. — Приехали вот посмотреть на ваше хозяйство, да помочь кое в чём.

Директор МТС тов. Паневин сердечно радовался гостям.

— В помощи мы нуждаемся, как никогда. Война наложила свой отпечаток на наше хозяйство. Подносились тракторы, комбайны, да и частей нехватает, инструмента маловато.

После беседы с директором шефы детально ознакомились с ремонтными мастерскими, кузницей, осмотрели станки, инструменты. При этом каждый из них грустно покачивал головой.

Всё здесь не так выглядело, как на заводе. Три мастерских ютились в разных уголках усадьбы, они были примитивны и тесны. За токарными станками стояли ещё неопытные молодые работники. У одних не ладился станок, у других не спорилась работа из-за неправильной заправки резца. Чтобы вылить в МТС конус—и думать не приходится. Таких мастеров здесь нет. Но люди, преодолевая все трудности, работали с удвоенной энергией.

— Да, тут, пожалуй, без нашей помощи им не обойтись. Не так ли, Иван Павлович? — обратился директор завода тов. Рыбин к секретарю партбюро.

— О чём и говорить — наш святой долг оказать нужную помощь МТС в поднятии сельского хозяйства до уровня довоенного времени. Для этого сюда нужно влить культуру и опыт работы нашего завода.

И когда директор завода и секретарь партбюро последний раз пожимали руку тов. Паневину, они с жаром говорили:

— Мы вам во всём поможем, а на первый случай полностью обеспечим МТС заправочным инвентарём, инструментами для походных мастерских, пошлём специалистов дней на 15, пусть они подучат ваши кадры.

Приезд шефов и их обещания ещё больше подняли производственный энтузиазм людей МТС, доволен был и директор тов. Паневин.

Но вот после от'езда шефов из МТС прошло полтора месяца. Ворошиловцы успешно справились с полевыми работами. На 118 процентов выполнили план весеннего сева. Но это не было заслугой шефов, они реальной помощи МТС не оказали. Завод «Алтайсельмаш» нашёл возможным командировать в МТС на три дня лишь одного токаря, да выдал небольшое количество угля и железа.

— Что случилось с нашими шефами, понять не могу, — говорил директор МТС тов. Паневин.

В МТС идёт сейчас напряжённая работа по подготовке комбайнового парка к уборке урожая. Здесь испытывают острую нужду в изготовлении восьмёрок для цепей, питающих транспортёры. Дирекция МТС обратилась с просьбой к своему шефу помочь в изготовлении этой детали. Шефы наотрез отказались изготовлять эту деталь, тогда как в МТС из-за отсутствия восьмёрок стоят сейчас семь подготовленных комбайнов.

28 июня шефы приняли от МТС заказ на 100 килограммов литья разнообразных зубчаток и роликов. Но этот заказ и по сей день заводом не выполнен.

Колхозы, обслуживаемые Ворошиловской МТС, накануне уборки ржи. Однако к этому важнейшему периоду МТС не готова. На 6 июля из 30 комбайнов здесь отремонтировано и принято государственной комиссией только три.

Казалось бы, это обстоятельство должно хотя немного взволновать шефов, но шефы спокойны. Им, видно, нет дела до того, что их подшефная МТС не готова к уборке урожая. Шефы очень щедры на обещания, но не оказывают помощи МТС на деле.

Ив. ТАМОЖНИКОВ.
(Наш соб. корр.)

Рубцовск.

КИНО

„Человек № 217“

Бывают произведения киноискусства, которые поражают своей блестящей техникой, мастерством отделки деталей, неожиданностью сюжетных поворотов. Такие произведения могут вызвать интерес, могут даже увлечь зрителя, но они никогда не заставят его переживать происходящие на экране события, волноваться за судьбу героев.

И бывают другие фильмы: с первого кадра они захватывают вас жизненной правдой, глубиной и искренностью чувств, и вы уже не замечаете, как это снято, как сделана та или другая сцена, а видите лишь действительность, словно выхваченную из самой жизни.

Именно к такому роду искусства принадлежит фильм «Человек № 217» — новая работа лауреатов Сталинской премии режиссёра **М. Ромма** и писателя **Е. Габриловича.** Фильм рассказывает о судьбе советских людей в фашистской неволе. История простой русской девушки Тани и пожилого учёного Сергея Ивановича, сохранивших, несмотря на все испытания, человеческое достоинство, достоинство советских людей, — эта история, переданная искренне и правдиво, глубоко волнует, рождает священную ненависть и презрение к врагу и великую любовь к родной отчизне.

Яркость и убедительность фильма — не в особой исключительности событий. Тот, кто ожидает увидеть в «Человеке № 217» страшные картины гитлеровских «комбинатов смерти», не найдёт этого в фильме; здесь нет ни «душегубок», ни дьявольских печей Майданека или Освенцима. Наоборот. Всё очень обыденно. Очень обыкновенно. Обыкновенно до ужаса, до крика. И в этой обыденности, быть может, и заключается столь впечатляющая сила фильма, его драматизм.

«Человек № 217» возвращает нас к памятным дням лета 1942 года. Фашистская Германия ещё упивается своими военными успехами. Гитлеровцы рвутся к Сталинграду, к Закавказью. Каждый немецкий колбасник чувствует себя «покорителем мира». А с востока — из русских, украинских, белорусских городов и сёл — идут эшелоны с советскими юношами и девушками. На площадях немецких городов открываются рынки русских рабов, и любой зажиревший бакалейщик за 15 марок может приобрести себе человека, с которым он будет обращаться, как с животным, хуже — как с бесчувственной вещью.

Вот так попадает в семью Иоганна Краусса Таня—простая, советская девушка (арт. Кузьмина). Ещё недавно она училась в школе, танцовала на вечерах, готовилась стать инженером, а может быть—врачом или артисткой. Перед ней были открыты все дороги в жизни. И вот—прислуга, рабыня, вещь, над которой властвует семейство разбогатевшего на тёмных делах бакалейщика.

О, на вид это вполне добропорядочная немецкая семья! Папаша Краусс любит поворчать, но за кем же не водится такого недостатка?! Он даже, кажется, искренне не понимает, почему у этой русской девушки такие страдающие глаза, такое грустное лицо, почему она недовольна своим положением? Разве он её бьёт? Разве она не обязана выполнять все его желания по одному его взгляду? И работать, работать—работать с утра до ночи. Мыть полы. И стирать. И снимать ботинки с гостя. И колоть дрова. И растирать жирную спину хозяина. И таскать тяжёлые тюки с товаром. И делать ещё тысячу других вещей. И если она ещё не усвоила всех своих обязанностей, он, Краусс, будет её учить, как собаку, как кошку. Будьте спокойны, он знает, как это делается! Вот он держит в руках кусок хлеба и об'ясняет: сделаешь вот это — получишь хлеб; не сделаешь — не получишь. Не будет хлеба, понятно? Он ведёт себя, как укротитель в цирке и жена и дочка — в восхищении смотрят на главу семейства.

Или вот — Сергей Иванович. Разве виноват Краусс, что учёный, имеющий печатные труды по математике и астрономии, не хочет понять, что его дело—ухаживать за лошадьми, чистить навоз, а не писать по ночам математические исследования. Краусс не может спать спокойно, когда в его доме, где-то внизу, в подвале, собственный его конюх занимается «математическими выкрутасами». Нужно заставить конюха забыть кто он, кем он был...

Будущий зять Иоганна Краусса, незадачливый хромоногий Руди, который никак не может пристроиться к жирному пирогу потому, что у него «недостаточно чёткая линия подбородка», берётся за «перевоспитание» старика. Каждое утро Руди бьёт Сергея Ивановича тяжёлой палкой по голове, пока тот не начинает терять память, забывать, как пишутся буквы и цифры.

Замечателен и волнующ образ этого советского учёного (его играет арт. Зайчиков), образ, проникнутый высокой человечностью и внутренним благородством, одухотворённый страстной любовью к своей социалистической Родине. Самые страшные, самые унизительные для достоинства человека испытания не стирают в нём черты подлинно советского учёного и гражданина. С каким моральным превосходством советского гражданина исполнена, например, сцена, когда представители крупной немецкой фирмы, прослышав о научных работах Сергея Ивановича, приходят к Крауссам, чтобы «купить» у них нужного им специалиста.

— Вы думаете, что советский учёный продаст свою Родину за хороший паёк, — бросает он в лицо растерявшимся от неожиданности немцам. Вот вам, получите!

И он протягивает к лицу немца кукиш...

Он знает, что подписывает себе смертный приговор: ведь Краусс, рассчитывавший заработать на продаже учёного, не простит ему этого. Но честь советского гражданина — выше всего!

— Человеческая память имеет счастливое свойство — забывать всё плохое, — утешает искалеченный умирающий Сергей Иванович Таню. — Пройдут годы, мы вернёмся домой, увидим сноза наши родные берёзы, и журавль у колодца, и любимую нашу Россию. И всё пройдёт, всё забудется...

Нет, слишком много зла творят эти звери, возомнившие себя «высшей расой». Слишком сильна ненависть—и Таня отвечает:

— Этого нельзя забыть! Нельзя!

И чем дальше развёртывается действие в фильме, чем полнее раскрывается перед нами жизнь семьи Крауссов, тем яснее становится, что в этом доме есть толькое двое, брошенных в клетку к хищным зверям, людей — Таня и Сергей Иванович. А во всех этих крауссах на самом деле нет ничего человеческого, фашизм вытравил в их душах понятия обо всём, что возвышает человека, что отличает его от зверя.

Может быть, авторы фильма чаще, чем это требует художественная мера, заставляют своих героев об'яснять то, что и так хорошо понятно зрителю. Может быть в отдельных местах, как публицистическое отступление, прорывается их взволнованная и гневная интонация. Но ведь, когда писался сценарий и снимался фильм, многие тысячи наших людей ещё томились в гитлеровском рабстве, большие и маленькие крауссы ещё терзали миллионы свободолюбивых людей!

И картина как бы говорит уму и сердцу советского человека: вот в какую бездну мрака и унижения хотели ввергнуть нашу Родину фашистские бандиты, вот от чего спасли миллионы людей доблесть Красной Армии, героизм советского народа, гений Сталина—творца великой победы.

Выходя из зала кинотеатра, зритель, просмотревший фильм «Человек № 217», должен сказать себе: как хорошо, что сейчас лето 45, а не 42 года! Хорошо, что ушли в прошлое и не вернутся больше для миллионов людей страшные и горькие дни гитлеровского «нового порядка».

И повторить вслед за Таней — героиней фильма: — Мы этого не забудем, не имеем права забыть!

И в этих мыслях и чувствах, которые выносит зритель после всего, что увидит в картине, — её бесспорное значение и ценность.

* * *

Барнаульский кинотеатр «Октябрь», где демонстрируется этот фильм, ежедневно переполнен. Но, чтобы дать возможность посмотреть его более широким массам трудящихся, фабрично-заводские и местные комитеты профсоюзов должны организовать коллективные посещения кинофильма «Человек № 217».

И. ЧЕРЕЙСКИЙ.

В прокуратуре СССР

В связи с принятым XII сессией Верховного Совета Союза ССР законом «О демобилизации старших возрастов личного состава Действующей Армии», Прокурор Союза ССР, действительный государственный советник юстиции К. П. Горшенин издал приказ об установлении органами прокуратуры надзора за точным исполнением принятого закона.

Приказом Прокурора СССР Главный Военный Прокурор Красной Армии и все военные прокуроры обязаны осуществлять надзор за своевременностью и правильностью проведения демобилизации, обеспечением демобилизуемых, согласно закону, полным комплектом обмундирования и обуви и выдачей им единовременного денежного пособия.

Военные прокуроры ж. д. транспорта, морского и речного флота обязаны установить надзор за организацией своевременной, без задержек, перевозки демобилизованных по железным дорогам и водным путям сообщения до места их жительства и обеспечением их питанием в пути.

Кроме того, приказом Прокурора СССР на все органы прокуратуры возложена обязанность по установлению надзора за неуклонным выполнением закона всеми учреждениями и предприятиями в части предоставления демобилизованным работы, обеспечения их жилой площадью, топливом и т. д.

Все должностные лица, виновные в нарушении закона «О демобилизации старших возрастов личного состава Действующей Армии», должны немедленно привлекаться к ответственности.

(ТАСС).

За рубежом

К отводу союзных войск из советской зоны оккупации в Германии

БЕРЛИН. (ТАСС). С утра 1 июля Союзное Командование начало отвод английских и американских войск с территории советской зоны оккупации в Германии.

Наши войска, продвигаясь вслед за союзными войсками, вступили в города Шверин, Галле, Лейпциг, Веймар, Эрфурт, Плауэн.

Трумэн принял отставку Моргентау

ЛОНДОН, 5 июля. (ТАСС). Как сообщает агентство Рейтер из Вашингтона, вечером 5 июля президент США Трумэн заявил о том, что он принял отставку министра финансов Моргентау.

ЗАЯВЛЕНИЕ РОССА ОБ УЧАСТИИ ДЭВИСА В ПРЕДСТОЯЩЕМ СОВЕЩАНИИ ЛИДЕРОВ ТРЕХ ДЕРЖАВ

НЬЮ-ЙОРК. (ТАСС). По сообщению агентства Ассошиэйтед пресс, секретарь Белого Дома по вопросам печати Росс об'явил, что бывший американский посол в Советском Союзе Дэвис будет присутствовать на совещании «Большой тройки».

КОНФЕРЕНЦИЯ ГУБЕРНАТОРОВ ШТАТОВ ОДОБРИЛА УСТАВ ОБ'ЕДИНЕННЫХ НАЦИЙ

НЬЮ-ЙОРК, 5 июля. (ТАСС). По сообщению агентства Ассошиэйтед пресс, конференция губернаторов штатов единодушно одобрила устав Об'единённых наций и потребовала, чтобы сенат срочно его ратифицировал.

ЛИКВИДАЦИЯ ОТДЕЛА РАЗВЕДКИ ГЕНЕРАЛЬНОГО ШТАБА ФИНЛЯНДИИ

ХЕЛЬСИНКИ. (ТАСС). Официально сообщается, что постановлением правительства Финляндии от 30 июня полностью ликвидирован отдел разведки генерального штаба Финляндии.

ВОЙНА НА ТИХОМ ОКЕАНЕ

ЛОНДОН, 7 июля. (ТАСС). Как передаёт агентство Рейтер, штаб об'единённого командования вооружёнными силами союзников в юго-западной части Тихого океана сообщает, что на острове Борнео (Голландская Индия) части 7-й австралийской дивизии заняли пункт Пенджам и продвинулись дальше. Другие части продолжали вести операции против японцев, которые всё ещё удерживают нефтеочистительные заводы в районе Баликпапана.

Американские самолёты подвергли бомбардировке японские об'екты на западном побережье острова Кюсю, а также на острове Формоза и в районе Кантона.

ВАШИНГТОН, 7 июля. (ТАСС). Военное министерство США сообщает, что весьма крупные соединения американских сверхмощных бомбардировщиков «Летающая крепость» совершили налёт на города Симоцу, Кофу, Акаси, Циба и Симидзу (остров Хонсю).

(Принято по радио).

Ответственный редактор
Я. ТЕРЕЩЕНКО.

ГОЛУБОЙ ТЕАТР ГОРСАДА
Гастроли Иркутского театра музыкальной комедии.
8 июля — **Подвязка Борджиа.**
10 июля — **Свадьба в Малиновке.**
9 и 11 июля—премьера — **Испытания любви,** музыкальная комедия в 3 действиях.
Начало в 9 часов вечера.

ГОРОДСКОЙ САД.
Танцы — с 8 ч. 30 мин. вечера.
Играет джаз-оркестр под управлением Константина ЦИБАРТА.

Кинотеатр «РОДИНА».
В голубом зале звуковой художественный фильм **Возвращение.**
В розовом зале английский звуковой художественный фильм
Джордж из Динки-джаза.
В программах новые киножурналы.
Сеансы: в 3, 5, 7, 9 и 11 час.

Кинотеатр «ОКТЯБРЬ».
Новый звуковой художественный фильм
Человек № 217.
Специальный выпуск—**Похороны товарища Щербакова.**
Сеансы: в 2, 4, 6, 8 и 10 час.
Принимаются коллективные заявки.

Кинотеатр «ПОБЕДА».
Музыкальная комедия **Волга-Волга.**
Новый киножурнал.
Сеансы: в 2-30, 4-30, 6-30, 8-30 и 10-30.

Девушка из депо

Когда, бывало, в накуренной конторке соберутся старые железнодорожники и начнут говорить про всякую всячину, Михаил Фёдорович с удовольствием вставлял острое словечко, от которого все за животы держались. Но как только разговор заходил о женщинах, особенно о девушках, старик начинал ёрзать на стуле, потом всеми силами пытался переменить тему беседы, а если не удавалось—брал свои разноцветные флажки, сплёвывал в сторону, и, сердитый, выходил на перрон.

Предметом улыбок седоусых было то, что почти на всех службах узла появились женщины и особенно много — молодых. То улыбающееся девичье личико выглянет из машинистовской будки, то женщина выйдет из диспетчерской и, степенная, строгая, начнёт донимать когонибудь из старых «волков» своими замечаниями. А то увидишь их в роли дежурных по станции в знаменитой малиновой фуражке.

Ломали себе старики головы над всем этим. Что же это такое? А тут и Нарком в приказе настаивал, чтобы создать все условия, всячески помогать женщинам. И каждый раз, когда Михаил Фёдорович приходил домой и видел, как прилежно его Ольга готовится к лекции, а 14-летняя Аня с усердием грызёт кончик ручки, задумавшись над сложной задачей, всё отлегало от сердца. «Слава богу, слава богу... Только бы не лётчиками, паровозниками или ещё там кем...», — шептал про себя Фёдорович, гордый и довольный тем, что девочки его будут такими, какими он желает.

* * *

... Мать вышла из спальни Ольги, утирая глаза концом платка. Михаил Фёдорович сразу почуял что-то недоброе.

— Вы чего там?

— Да, это так... Маме чего-то взгрустнулось,—сказала Ольга и вернулась в свою комнату...

— Ольга на фронт едет. Понятно?

— Понятно, — ответил отец, несколько застигнутый врасплох. — Нешто без неё дело не обойдется, — про себя пробурчал Фёдорович. — Солдаты там нужны, немцев бить надо. А ты? Твоё дело — тут.

— Но я, ведь, фельдшер, папа. Вот как раз там-то и моё дело.

Впервые дочь так разговаривала с отцом. Михаил Фёдорович знал, что такое война. Он подозвал дочь:

— Значит, Ольга, на фронт, на войну? А мы — здесь? Так, что ли?

— Да поймите, папа, сейчас—все солдаты. Ну, и я побуду на фронте. Ничего со мной не случится. Ведь иначе — нельзя.

— Да-а, дочка... ты права. Он положил руки на её плечи, привлёк к себе и поцеловал в лоб...

— Когда же? — спросил отец. Жгучая солёная слеза обожгла губы.

— Да вот сегодня велено собираться, а там скажут когда и что.

Ольга любила маленькую Аннушку. Как бы она ни была занята, для младшей сестры всегда находилось время, чтобы потолковать обо всём. Ведь обычно, когда они обе бывали дома, начиналась, по выражению отца, «настоящая нижегородская ярмарка». Разговорам, хохоту и визгу не было конца. Сейчас они разлучались. Насколько? Скоро ли они встретятся. А может... Может быть они больше не увидятся. Но девушки не выдавали мучительной тоски и только долго смотрели друг другу в глаза.

— Анка, учись внимательно, будешь хорошим человеком, полезным. Папа помаленьку будет работать, ничего, потянете и без меня. А я, конечно, помогать буду.

— Ладно, Оленька, буду хорошим человеком. Береги себя на войне. Ведь страшно там, — сказала Аня, а у самой уже назревала мысль совсем о другом. Отец уже четверть века на транспорте. Ему трудно. Теперь и Ольга уезжает. А она? Она школьницей будет? Нет! Она пойдёт работать. Куда? Вот это было ещё немного не ясно. Да всё равно. Лишь бы работать. Ольга права—надо, чтобы все сейчас были полезными.

Шёл призыв в железнодорожное училище. Среди девочек об этом шли самые горячие споры-разговоры. Каждая по-своему излагала свой взгляд. А Аня — своё.

— Самим итти надо. А раз ещё и приглашают, то чего же! Я пошла, девочки!

Мать утверждала, что «раз ты так поступила, то, значит, своё слово перед Ольгой не сдержала». А от отца вообще отбою не было. Что он только не говорил!

Анна об'ясняла, как могла:

— Ведь я же учиться буду, да и вам легче будет. Буду инструментальщиком, работа чистая, только девочке и подходит.

Она говорила с жаром, как ей казалось, убедительно, но старики никак её не могли понять.

— Знаю, знаю. Раз железнодорожное училище — известно что из тебя получится, — язвил отец.

* * *

После теоретических занятий шли в депо. Трудно было научиться бить молотком по зубилу: обязательно угодишь в руку. После работы Аня до пунцового цвета тёрла руки, чтобы, боже упаси, не было и следа, что руки были в масле и металлической пыли.

Время шло. И вот Аня уже может сделать опиловку, знает, где золотниковые и поршневые сальники, какие бывают неисправности. Опытный слесарь Бармин сразу заметил сметливую девушку, любознательную, исполнительную и он с охотой рассказывал и показывал всё, что знал. А знал Бармин не мало.

Можно было бы пойти в инструментальную кладовую — там и чище и легче. Но там — ничего интересного. Зато здесь — громадные машины, механизмы. А что тяжело, то — неважно. Чем же она хуже мальчишек. И день за днём она втягивалась, не замечая, что ей поручают уже довольно сложные работы.

Ольга в письмах всё спрашивала, как идёт учёба, как успевает. Аня отвечала — замечательно, успехи хорошие. А сама готовилась к испытаниям.

* * *

В этот день мастер Павел Васильевич Кочуров был особенно ласков. Почему-то всё спрашивал, да расспрашивал, будто первый день увидел. Дал работу: отремонтировать и собрать золотники и пригнать окна золотниковых втулок.

—Ну, Львова, вот это дельце сделаешь, потолкуем.

— Правду скажите, Павел Васильевич, это — испытание? — спросила Аня, чувствуя, как загораются щёки.

— Что ты, что ты! Испытания скоро будут, а это просто так — надо хорошенько и быстро сделать, а то ремонт паровоза задерживается, а людей, сама знаешь, — маловато.

— Нет, это испытание, — назойливо в виски стучала мысль. — А может действительно это спешная работа. Впрочем, какая разница. Делать так делать. И Аня сделала.

Мастер пригласил парторга и председателя месткома депо:

— Ну, что скажете? Чисто? Вот вам и девочка! Девочка из депо!

Все наперебой одобрительно отозвались.

Ведь такая работа была по плечу квалифицированному работнику не менее 5—6 разряда. А тут — ученица, которая с полгода назад как следует не умела держать напильник

Мастер поздравил с получением третьего рабочего разряда.

— Ну, вот, Львова, теперь будешь на своём наряде и зарабатывать сеое, сколько хочешь. Хочешь тыщу, хочешь—две. Ты теперь человек мастеровой, полезный.

«Полезный». Это слово сказала Ольга. Вот она и полезный человек. И чего только дома ругались?

Прошло ещё четыре месяца. Аня росла быстро. Ей поручали самые серьёзные работы. Когда была какая-нибудь спешная ответственная работа и надёжных людей оставляли сверхурочно, мастер обычно с шуткой говорил:

— Ну, Аннушка, и ты оставайся, а то без тебя машина только до контрольного столбика доедет. У тебя рука лёгкая.

Ей дали четвёртый рабочий разряд. Теперь Аня почувствовала, что она уже не ученица. А то, будто и отличный аттестат об окончании училища есть и похвала, а все-таки ещё не средний рабочий разряд. Теперь другое дело. Четвёртый разряд это — мастер.

* * *

Её принимали в комсомол. Хорошо и много говорили о замечательной молодой стахановке Анне Львовой. Энергичная, трудолюбивая, она всегда вдвое—втрое перевыполняла свои задания.

— Буду честно выполнять обязанности члена Ленинского Коммунистического Союза молодёжи. В комсомоле мне будет хорошо. А то дома старики всё ещё бурчат «слесарь, слесарь». А слесарь что — последний человек что ли? Мне кажется, я своей работой приношу пользу. Так ведь?

Ребята дружно аплодировали замечательной девушке.

В конце минувшего года с фронта приехала Ольга, Ане дали пятый разряд. Когда прошли обычные первые порывы чувств при встрече, старшая сестра спросила:

— Ну, как учишься?

Мать и отец переглянулись. Михаил Фёдорович серьёзно произнёс:

—Она у нас скоро инженером будет. Чего смотришь? Она окончила за это время училище и уже по пятому разряду слесарем работает. Деньги отцу зарабатывает. Вот какая она у нас! В чертежи заглядывает, чертит, читает. В общем, не разберипоймёшь.

— Это так, Аня?—спросила Ольга.— Зачем меня обманывала. Напрасно. Я знала, что ты так сделаешь...

— И никого я не обманывала. Училась? Училась. Успевала? Успевала. Ты хотела, чтобы я была полезным человеком? Хотела. По-моему, я пользу приношу. Выходит, я тебя не обманула. В следующем учебном году буду студенткой и дай, я тебя расцелую, моя дорогая фронтовичка!

Ольга прижала к себе любимую сестру и только могла выговорить:

— Ну, сорванец-молодец, — целоваться, так целоваться!

* * *

Как дорогой и долгожданный гость вошла победа в дом старого железнодорожника. Ведь здесь эти радостные дни не только ждали. Семья Львовых добыла их. И Михаил Фёдорович, сидя на семейном ужине, внимательно-внимательно смотрел на Анну и думал: «Ну чем же плоха моя девочка? Ею гордиться можно. Девушка из депо».

Харитон ГЕРШОВ.
Депо Барнаул.

ТЕЛЕФОНЫ РЕДАКЦИИ И ИЗДАТЕЛЬСТВА: ответ. редактор 12—04, зам. редактора 15—48, отв. секретарь 18—12, партийный отдел 4—71, отдел промышленно-транспортный 8—30, отдел писем трудящихся и сельскохозяйственный отдел 19—22, зам. управляющего издательством 7—34, междугородний 17—78, дежурный телефон (круглые сутки) 3—46, технорук и стол заказов 3—06, главный бухгалтер, плановый отдел и отдел об'явлений 5—78, отдел кадров, АХО 20—25.

АГ 25328. Издательство «Алтайская правда», г. Барнаул, Короленко, 105. Тираж 36.000 экземпляров.