ПРОЛЕТАРИИ ВСЕХ СТРАН, СОЕДИНЯЙТЕСЬ!

АЛТАЙСКАЯ ПРАВДА

Орган Алтайского краевого, Барнаульского городского комитетов ВКП(б) и краевого Совета депутатов трудящихся

№ 116 (7020) || Вторник, 13 июня 1944 года || Цена 20 коп.

ПРИКАЗ

ВЕРХОВНОГО ГЛАВНОКОМАНДУЮЩЕГО

Генералу армии ГОВОРОВУ

Войска **Ленинградского** фронта вчера, 10 июня, перешли в наступление на Карельском перешейке, севернее города **Ленинграда**, и при поддержке массированных ударов авиации и артиллерии прорвали сильно укреплённую, развитую в глубину долговременную оборону финнов и за два дня наступательных боёв продвинулись вперёд до 24 километров, расширив прорыв до 40 километров по фронту.

В ходе наступления войска фронта овладели городом и крупной железнодорожной станцией **Терийоки**, важным опорным пунктом обороны противника **Яппиля** и заняли свыше 80 других населённых пунктов.

В боях по прорыву обороны противника отличились войска генерал-лейтенанта **Гусева**, генерал-лейтенанта **Симоняк**, генерал-лейтенанта **Алферова**, генерал-майора **Бусарова**, генерал-майора **Щеглова**, генерал-майора **Путилова**, генерал-майора **Якушева**, генерал-майора **Ястребова**, генерал-майора **Трушкина**; артиллеристы генерал-лейтенанта артиллерии **Одинцова**, генерал-лейтенанта артиллерии **Михалкина**, генерал-майора береговой службы **Арсеньева**, генерал-майора артиллерии **Жданова**, генерал-майора артиллерии **Васильева**, генерал-майора артиллерии **Соловьёва**, полковника **Иванова**, полковника **Корочкина**; танкисты генерал-лейтенанта танковых войск **Баранова**, полковника **Шпиллер**, подполковника **Красноштан**, майора **Примаченко**, майора **Олейникова**; лётчики генерал-лейтенанта авиации **Рыбальченко**, генерал-майора авиации **Андреева**, генерал-майора авиации **Щербакова**, полковника **Скок**, полковника **Хатминского**, полковника **Греськова** и сапёры генерал-майора инженерных войск **Бычевского**, полковника **Руй**.

В ознаменование одержанной победы наиболее отличившиеся в боях соединения и части представить к присвоению наименования **«Ленинградских»** и к награждению орденами.

Сегодня, 11 июня, в 23 часа столица нашей Родины — **Москва**, от имени Родины салютует доблестным войскам **Ленинградского** фронта, прорвавшим оборону противника, — двадцатью артиллерийскими залпами из двухсот двадцати четырёх орудий.

За отличные боевые действия **об'являю благодарность** руководимым Вами войскам, участвовавшим в прорыве обороны финнов.

Вечная слава героям, павшим в боях за свободу и независимость нашей Родины!

Смерть немецко-финским захватчикам!

Верховный Главнокомандующий
Маршал Советского Союза
И. СТАЛИН.

11 июня 1944 года.

Телеграмма уполномоченных Национального совета Польши тов. Н. С. Хрущеву

Покидая территорию Украинской ССР, уполномоченные Национального совета Польши («Краевой рады народовой») обратились к тов. Хрущёву со следующей телеграммой:

Председателю Совета Народных Комиссаров УССР гражданину **ХРУЩЕВУ Н. С.**

Оставляя землю Украинской республики, мы, уполномоченные Национального совета Польши — «Краевой рады народовой» — выражаем Вам, гражданин Хрущёв, нашу самую искреннюю благодарность за гостеприимный и исключительно тёплый приём, оказанный нам, и за дружеское отношение украинского советского правительства, всего украинского народа и Вас лично, гражданин Хрущёв, к нам, к польской армии в СССР.

Мы выражаем своё глубокое убеждение, что совместная борьба польского и украинского народов против нашего общего врага с немецко-фашистским захватчиком, переносимые Вами и нами страдания и бедствия, вызванные варварской оккупацией немецких империалистов, положат навсегда конец старым спорам, искусственно разделявшим наши народы на радость врагам, дадут начало установлению вечной дружбы и братства наших народов и государств.

Да здравствует вечная дружба украинского и польского народов!

Да здравствует дружба всех славянских народов!

Да здравствует победа над нашим общим врагом — гитлеровской Германией!

УПОЛНОМОЧЕННЫЕ КРАЕВОЙ РАДЫ НАРОДОВОЙ.

10 июня 1944 года.

Завтрак у Народного Комиссара Иностранных Дел СССР В. М. Молотова в ознаменование годовщины советско-американского соглашения

В ознаменование второй годовщины соглашения между Советским Союзом и Соединёнными Штатами Америки о принципах, применимых к взаимной помощи в ведении войны против агрессии, Народный Комиссар Иностранных Дел СССР тов. В. М. Молотов дал 10 июня завтрак, на котором присутствовали посол США г-н В. А. Гарриман, посол Великобритании г-н А. К. Керр, глава военной миссии США генерал-майор Д. Дин, начальник армейской секции военной миссии США бригадный генерал В. Крист, председатель торговой палаты США г-н Э. Джонстон, глава военной миссии Великобритании генерал-лейтенант Б. Баррос, контр-адмирал Э. Арчер, а также дипломатический состав посольства США. С советской стороны присутствовали тт. А. И. Микоян, А. Я. Вышинский, В. Г. Деканозов, М. М. Литвинов, адмирал Л. М. Галлер, А. Д. Крутиков, В. А. Сергеев, М. С. Степанов, генерал-полковник авиации А. В. Никитин и ответственные сотрудники Наркоминдела СССР и Наркомвнешторга.

В. М. Молотов и г-н Гарриман обменялись краткими речами по случаю второй годовщины советско-американского соглашения.

Строительство животноводческих совхозов в Казахстане

На богатых травостоем берегах Сыр-Дарьи закончена организация пяти крупнейших животноводческих совхозов. Старейшие в Казахстане Актюбинские совхозы выделили для этой цели многотысячные стада коров и высокопродуктивных овец. Для прибывшего скота построены помещения, выделены угодья государственных семеноводческих фондов.

На-днях завершается организация ещё 27 животноводческих совхозов в других областях республики, из них 6 совхозов в Акмолинской и 8 в Кустанайской областях.

(ТАСС).

Археологические экспедиции 1944 года

Нынешним летом институт археологии Академии наук СССР организует большое число экспедиций в различные районы страны. Первые партии археологов выедут на места уже в июне.

Крупные археологические раскопки будут производиться на территории Новгорода, Калинина, Смоленска, Брянска, Чернигова, Киева, Севастополя и других старинных русских городов. (ТАСС).

Новая кинопередвижка

Коллектив завода «Кинап» (Узбекистан) досрочно выпустил первые образцы новой звуковой кинопередвижки. Она отличается более чётким звуком, лучшим освещением экрана и исключительной простотой в обслуживании.

Новая передвижка найдёт широкое распространение в Красной Армии и в освобождённых районах.

Завод приступил к серийному выпуску таких кинопередвижек.

10 июня. (ТАСС).

ПОРА ВСЕМ КОЛХОЗАМ И СОВХОЗАМ НАЧАТЬ СЕНОУБОРКУ И СИЛОСОВАНИЕ!

БОЛЬШЕ ОТВЕТСТВЕННОСТИ ЗА СОЗДАНИЕ ОБИЛЬНОЙ КОРМОВОЙ БАЗЫ

* * * *

Все работы проводятся слаженно

КАМЕНЬ. **(По телеграфу от нашего соб. корр.).** Замечательных успехов в этом году добился коллектив Каменского молмясосовхоза, где директором И. С. Поделешкин. Зимовка скота прошла благополучно. Кормов хватило на весь стойловый период.

Государственный план сева совхоз выполнил к 25 мая—на семь дней раньше, чем в прошлом году. Засеяно 2192 гектара. Не снижая темпов, рабочие продолжали сеять сверх плана, и до первого июня было засеяно дополнительно 117 гектаров. Посев произведён исключительно дисковыми сеялками и высококачественными семенами. Выработка на 15-сильный трактор составила 180 гектаров, при этом сэкономлено полторы тонны горючего и смазочного.

Напряжённо трудились рабочие в дни фронтовой декады и недели фронтового труда. Большинство работающих в поле выполняло дневное задание на 120 — 150 процентов. Каждый старался сегодня сделать больше, чем вчера, а завтра больше, чем сегодня. Петр Грудин и Василий Фофанов на тракторе «Дизель» систематически давали по полторы нормы за смену. За период весенних полевых работ на своём тракторе они выработали 511 гектаров. Семен Корнилов на колёсном тракторе вспахал 260 гектаров и сэкономил горючего 303 килограммы. По 217 гектаров каждый выработали за свои смены трактористы Александра Ривкова и Петр Кондратьев.

Поля совхоза покрылись сплошным зелёным ковром. Особенно хорошо растут хлеба массива раннего сева. Сорняков на посевах в этом году мало, но, чтобы их не было вовсе, рабочие производят прополку. Созданы специальные звенья полольщиц, за которыми закреплены определённые участки. На площади 356 гектаров прополка уже произведена.

Наряду с прополкой развёртывается паровспашка. В первые три дня было вспахано 62 гектара. Трактористы С. Корнилов, П. Грудин, В. Фофанов, П. Кондратьев попрежнему держат первенство в соревновании. На всех фермах начались работы по заготовке кормов. На сенокосном участке фермы, где управляющим тов. Прохоров, во второй пятидневке июня работала одна сенокосилка и десять человек косили вручную. Сейчас включили в работу еще одну сенокосилку и увеличили число косцов. Наряду с сенокошением производится закладка раннего силоса, закончена утрамбовка двух ям, по пятьдесят тонн каждая.

Начали сенокос и другие фермы. С каждый днём на лугах увеличивается число стогов свежего душистого сена.

Н. ЧИЖИКОВ.

Сила социалистического соревнования

Колхоз «Майское утро», Мамонтовского района, первым в районе досрочно и с перевыполнением плана окончил весенний сев. Председатель этого колхоза тов. Маскадынов сумел правильно организовать труд колхозников. Выйти в число передовых помогла колхозу тракторная бригада тов. Клименко. Замечательные образцы работы показал на дизельном тракторе тракторист Дьяконов. За свою смену в период сева он выработал в переводе на мягкую пахоту 248 гектаров, выполнив задание на 150 процентов. Его сменщица Пелагея Коновалова выработала 200 гектаров. Трактор стахановцев всегда в образцовом порядке, не знает простоев.

За успешное выполнение плана сева колхозу «Майское утро» вручено переходящее красное знамя Сусловского сельсовета. Передовики сева премированы промтоварами.

На примере этого колхоза особенно отчётливо видно, каким огромным стимулом к стахановскому труду, к старанию не оставливаться на достигнутом, а завоёвывать всё новые производственные победы, является социалистическое соревнование. Колхоз «Майское утро» с начала весенних работ соревнуется с колхозом «Труд».

И в колхозе «Труд» так же сказалась сила социалистического соревнования, как двигателя на пути к производственным достижениям. Здесь так же досрочно и с перевыполнением плана был закончен весенний сев. По-гвардейски потрудились трактористки Мария Горбатых, выполнившая на дизельном тракторе весеннее задание на 178 процентов, и Нина Домакова, которая на колёсном тракторе выполнила план весенних работ на 160 процентов.

Сейчас в обоих соревнующихся колхозах дружно принялись за борьбу с сорняками. На прополку посевов ежедневно выходят десятки колхозниц, стариков и подростков.

М. РУБАН,
редактор газеты «Вперёд». с. Мамонтово.

Дружно начали косовицу

СМОЛЕНСКОЕ. **(По телефону от нашего соб. корр.).** Подготовку к сенокошению и силосованию сельхозартель «Ленинский завет» начала еще зимой. Здесь заблаговременно отремонтировали все сенокосилки, лобогрейки и конные грабли. Колхозу предстоит заготовить в этом году 5.300 центнеров сена и заложить 150 тонн силоса. Количество немалое. Поэтому правление колхоза решило, чтобы не допускать перестоя трав, косить косилками, лобогрейками и вручную. Косы так же, как и весь сеноуборочный инвентарь, подготовлены в достаточном количестве.

В первый день косовицы, 9 июня, одновременно с работой машин, на сеноуборку вышло 30 косарей. Примеру колхоза «Ленинский завет» следуют колхозы «Социалистический малк», имени Куйбышева, имени Тельмана и многие другие.

10 июня в районе началась массовая косовица. Во многих колхозах на сеноуборку и силосование вышли все трудоспособные колхозники, в том числе старики и подростки. Чтобы использовать каждый день хорошей погоды для заготовки кормов. 11 июня в районе проведён воскресник по сенокошению и силосованию. В этот день рабочие и служащие районного центра помогали колхозам готовить на зиму грубые и сочные корма.

Большинство колхозов приступило к сенокосу

ЛОКОТЬ. **(По телефону).** Завершив сев, колхозы района организованно приступили к под'ёму паров, к уходу за посевами и другим неотложным работам. Вот уже несколько дней передовые колхозы ведут сенокошение. Так, в колхозе «Советский путь» на косовице занято восемь сенокосилок, которыми на 11 июня была скошена трава на пятидесяти гектарах. В колхозе «Краснофлотец» шестью сенокосилками трава подкошена на сорока двух гектарах. Сено первых укосов уже скошено.

На сегодня к кормозаготовкам для скота приступило большинство колхозов. Все они соревнуются за образцовое проведение и этой кампании. Одновременно свыше полутора тысяч женщин и подростков школьного возраста заняты на прополке посевов. Первые восемь тысяч гектаров полностью очищены от сорняков.

П. КОРОБЕЙНИКОВ,
заведующий Локтевским райзо.

Стахановскими темпами

БИЙСК. **(По телеграфу от нашего соб. корр.).** Отдельные предгорные совхозы Бийского молсвинотреста начали сенокошение и силосование в первых числах июня. 10 июня к заготовке грубых и сочных кормов приступило большинство совхозов. В этом году хозяйства треста подготовились к сеноуборке намного лучше, чем в прошлом году.

В Катунском совхозе с первого дня на косовице работают бесперебойно все 12 сенокосилок и семь звеньев косарей. Вручную здесь уже скошены травы на площади 310 гектаров, заложено 330 тонн силоса. Большинство работающих на сеноуборке перевыполняет нормы. Стахановка совхоза Екатерина Сургаева ежедневно вручную выкашивает по 74 сотых, вместо нормы 35 сотых.

Успешно готовят корма и другие совхозы. В Лебяжинском совхозе заложено 415 тонн силоса, скошено трав на сено на площади 30 гектаров. Вслед за косовицей производится скирдование отличного сухого сена.

В. ЯРОВ.

Сеноуборка началась

АЛЕЙСК. **(По телефону).** 11 июня ряд колхозов района приступил к сеноуборке. Началась косьба в колхозах им. Фрунзе, им. Кирова, «Завет Ильича». Преобладающее большинство колхозов успешно подготовилось к сенокосу: отремонтированы сенокосилки и мелкий сеноуборочный инвентарь. Лишь в отдельных колхозах, как например, в колхозе им. Мамонтова ремонт сенокосилок затянули, так как не обеспечились своевременно запасными частями.

Широко развернулись в районе прополочные работы. Уже прополото 16 тысяч гектаров зерновых. Следует отметить, что хлеба в этом году значительно более чистые, чем в предыдущие годы. Этот факт доказывает, что обработка земли была произведена на высоком агротехническом уровне.

К. ПЫРГАЕВ,
секретарь Алейского райкома ВКП(б) по кадрам.

Неоправданное запоздание

В первые дни весеннего сева в отдельных колхозах Угловского района были вскрыты грубые нарушения агротехники. Устранив эти недостатки, угловцы, в основном справились с севом неплохо. Такие колхозы, как например, «Красное поле», «Страна Советов», имени Сталина, «Завет Ильича», завершили сев с перевыполнением плана на триста и больше гектаров каждый.

Но одновременно с завершением сева фронт сельскохозяйственных работ значительно расширился. Настали сроки кормозаготовок для скота, паровспашки, ухода за посевами. В разгаре должна быть подготовка к уборке урожая. Однако со всем этим комплексом сельскохозяйственных работ в Угловском районе пока справляются только отдельные колхозы. Так, колхоз «Знамя труда» одновременно быстрыми темпами ведёт паровспашку, сенокос и прополку посевов. Около двухсот гектаров паров здесь уже вспахано. На косовицу пущены восемь сенокосилок. Девять из двенадцати сенокосилок пущены в работу в колхозе «Страна Советов». В то же время в целом по району больше половины сенокосилок и конных граблей ещё не отремонтированы, с паровспашкой большинство колхозов не спешат, хотя тягло и гуляет. На ремонт комбайнов люди собраны далеко не все. Такое запоздание углевцев является явно неоправданным и должно быть ликвидировано ими в ближайшие дни.

И. СТЕПАНОВ.

Егорьевцы не спешат

ЕГОРЬЕВКА. **(По телефону).** Руководители района проявляют ни чем не обоснованную медлительность в отношении заготовки кормов на зиму для скота. Здесь только еще предполагают 13 июня приступить к сеноуборке. До сих пор не закончен ремонт сенокосилок. Лишь начали готовить силосные ямы.

Не в полной мере занялись в районе уходом за посевами. Борьбу с сорняками ведут пока только отдельные колхозы. Так, в колхозе им. Молотова прополото 141 гектар, в колхозе им. Буденного—30 гектаров.

Совсем плохо ведётся в районе ремонт комбайнов. В Ново-Егорьевской МТС должно быть отремонтировано 60 комбайнов, в Ворошиловской МТС—33 комбайна. Но до сих пор ни в той, ни в другой МТС не вышло из ремонта ни одного комбайна.

А. ИВАНОВА.

К сенокосу не готовы

ОЙРОТ-ТУРА. **(От нашего соб. корр.).** Если колхозы Ойротии в нынешнем году успешно подготовились и справились с весенне-полевыми работами, то подготовка к сенокосной кампании здесь проходит из рук вон плохо. Предано забвению святое правило: во-время подготовиться к сенокосу — значит своевременно заготовить доброкачественные, сытные корма.

На самом деле по области из 975 сенокосилок не отремонтировано ещё 758 машин. Совершенно не приступали к ремонту Онгудайский, Элекмонарский и Ойрот-Турийский аймаки. В Усть-Коксинском аймаке из 165 сенокосилок отремонтировано только 36.

Такое же положение с приобретением и ремонтом ручных кос. Колхозы Улаганского аймака из 426 кос по плану имеют направленными лишь 139. Совершенно не имеет кос Кош-Агачский аймак, хотя ему нужно их приобрести и наладить 759 штук. Онгудайский, Элекмонарский и Ойрот-Турийский аймаки также не приступили к приобретению и ремонту кос.

В колхозах области насчитывается солидное число конных граблей. А отремонтировано их только 82. Совсем не начат ремонт граблей в Ойрот-Туринском и Онгудайском аймаках. Что касается ручных граблей, то ими не занимаются почти ни в одном колхозе.

Существующее положение ни в коей мере терпимым быть не может. К сенокосу нужно приступать немедленно, иначе не удастся во-время и в достаточном количестве заготовить корма. Однако руководители отдельных аймаков и области пока нисколько не тревожатся за состояние подготовки к сенокосу. Очевидно, забыты уроки последних двух лет, когда животноводство в ряде аймаков испытывало недостаток в кормах, что явилось причиной большого падежа скота.

Ф. МОИСЕЕНКО.

Все еще ремонтируют косилки

ЧЕСНОКОВКА. **(По телефону).** В колхозах Барнаульского сельского района происходит массовая высадка капусты, моркови и других овощных культур. Дело, безусловно, хорошее и нужное. Но плохо то, что руководители района пренебрегают другими не менее важными сельскохозяйственными работами. Сенокос не только не начат, но к нему и не подготовились: отремонтирована только половина имеющихся сенокосилок. Не торопятся и со вспашкой паров. Вспахано всего 620 гектаров.

М. КОТОВА.

Бумажки вместо дела

ЗОНАЛЬНОЕ. **(По телефону от нашего соб. корр.).** Прошёл месяц со дня опубликования постановления крайкома ВКП(б) и крайисполкома о заготовке кормов для животноводства. А в земотделе Зонального района реагируют на это постановление только сейчас, и то очень своеобразно. Райзо посылает в колхоз одну за другой формальные бумажки о необходимости заготовки кормов. Но все эти запоздалые напоминания мало помогают делу.

Колхозам района необходимо заложить 7.000 тонн силоса, скосить травы на сено на площади 300 тысяч гектаров. Ясно, что подготовиться к этому мероприятию надо было заблаговременно. Но в то время, как в соседних районах уже вплотную принялись за сенокошение и силосование, в Зональном районе создалась штурмовщина по подготовке сенокосилок, конных граблей и другого сеноуборочного инвентаря. Отсутствие планомерной работы привело к плачевным результатам. Из 216 сенокосилок на сегодняшний день отремонтировано только семьдесят семь. К сенокосу колхозы ещё совсем не приступали.

От Советского Информбюро

Оперативная сводка за 10 июня

В течение 10 июня на фронтах существенных изменений не произошло.

За 9 июня в воздушных боях и огнём зенитной артиллерии сбито 14 самолётов противника.

Оперативная сводка за 11 июня

Войска ЛЕНИНГРАДСКОГО фронта вчера, 10 июня, перешли в наступление на Карельском перешейке, севернее ЛЕНИНГРАДА, и при поддержке массированных ударов артиллерии и авиации прорвали сильно укреплённую, развитую в глубину долговременную оборону финнов и за два дня наступательных боёв продвинулись вперёд до 24 километров, расширив прорыв до 40 километров по фронту. В ходе наступления войска фронта овладели городом и крупной железнодорожной станцией ТЕРИЙОКИ, важным опорным пунктом обороны противника ЯППИЛЯ и с боями заняли более 80 других населённых пунктов, в том числе крупные населённые пункты КАМЕШКИ, СТАРЫЙ БЕЛООСТРОВ, АЛЕКСАНДРОВКА, РАЯЙОКИ, КАЛЛЕЛОВО, СТАРЫЙ и НОВЫЙ АЛАКУЛЬ, КУОККАЛА, ХИРЕЛЯ, КАРВАЛА, ИОУТСЕЛЬКЯ, ХАПАЛА, КЕЛЛОМЯКИ, ПУХТОЛА и железнодорожные станции РАЯЙОКИ, ОЛЛИЛА, КУОККАЛА, КЕЛЛОМЯКИ.

На других участках фронта в течение 11 июня существенных изменений не произошло.

За 10 июня на всех фронтах в воздушных боях и огнём зенитной артиллерии сбито 15 самолётов противника.

* * *

На Карельском перешейке, севернее Ленинграда, наши войска перешли в наступление. Свыше трёх часов советские артиллеристы разрушали многочисленные оборонительные сооружения. Наша авиация наносила массированные удары по позициям противника. Только на одном участке уничтожено 270 дотов, дзотов и бетонированных блиндажей и других сооружений белофиннов. Вслед за огневым валом в атаку двинулись пехота и танки. Мощным ударом наши бойцы прорвали сильно укреплённую долговременную оборону финнов. Ломая сопротивление противника, наши войска успешно продвигаются вперёд. Части Н-ского соединения с хода переправились через реку Сестра и стремительным обходным ударом овладели городом и крупной железнодорожной станцией Терийоки. Нашими войсками занято более 80 других населённых пунктов. Противник несёт большие потери в живой силе и технике. В траншеях, окопах и блиндажах остались тысячи трупов вражеских солдат, убитых в результате бомбардировки и артиллерийского обстрела. Захвачены пленные и много трофеев. Корабли Краснознамённого Балтийского флота своим огнём содействуют наступлению наших войск.

* * *

Юго-восточнее города Витебск наши разведывательные отряды переправились через водный рубеж и атаковали противника. Преодолев сильный огонь артиллерии и пехоты, разведчики ворвались в населённый пункт и в результате ожесточённого уличного боя овладели им. Уничтожено свыше роты гитлеровцев. Захвачены трофеи и пленные.

* * *

Юго-восточнее города Станислав немцы атаковали взвод младшего лейтенанта Анисимова, находившийся в боевом охранении. После артиллерийского налёта гитлеровцы кинулись к нашим траншеям. Завязалась рукопашная схватка. Наши бойцы убили 20 немцев и вынудили противника отступить. На другом участке группа бойцов во главе с лейтенантом Лаврентьевым ночью пробралась в тыл противника и заминировала дороги, ведущие к линии фронта. Утром на одной дороге подорвался тяжёлый немецкий танк. На другой дороге на минах подорвались пять вражеских автомашин с грузами.

* * *

Разведчики-партизаны отряда, действующего в Калининской области, установили местонахождение крупного немецкого артиллерийского склада. Ночью партизанский отряд, бесшумно сняв часовых, поджёг артиллерийский склад. Пожар продолжался несколько часов. Взрывами уничтожено несколько штабелей и до 500 ящиков снарядов. За две недели калининские партизаны пустили под откос 18 воинских эшелонов противника и один бронепоезд.

* * *

Пленный лётчик 7 отряда 3 группы 5 немецкой истребительной эскадры фельдфебель Артур Бет рассказал: «В своё время лётчики 7 отряда — лейтенант Бодо Хельме и унтер-офицеры Курт Филипп и Вернер Шумахер на трёх самолётах перелетели на сторону русских. Это событие всполошило всё начальство. Расследование производили тогдашний заместитель командующего воздушным флотом «Норд» полковник Хомле и личный представитель Геринга. Немецкая авиация на восточном фронте понесла огромные потери. За год 3 группа потеряла более 90 самолётов. Это значит, что она была трижды полностью уничтожена. В военных кругах говорят о нехватке лётных кадров. Когда выяснилось, что существующие лётные школы не могут восполнить огромные потери в людях, началась ускоренная подготовка лётчиков. Однако нехватка лётчиков всё время даёт себя знать. Вот почему в качестве пополнения нам присылают теперь ефрейторов, т. е. людей, прослуживших в армии непродолжительное время. Раньше ефрейторы не могли быть пилотами в истребительной авиации. Теперь же это ограничение отменено. Недавно наш аэродром инспектировал командующий воздушным флотом «Норд» генерал авиации Шульц. В беседе с лётчиками он заявил, что Германия переживает серьёзный кризис. Его заявление произвело на нас угнетающее впечатление».

На Калининской прядильной фабрике хлопчатобумажного комбината «Пролетарка».

НА СНИМКЕ: бригадир комсомольско-молодёжной бригады ватерного цеха А. Н. АВЕРЬЯНОВА. Её бригада выполняет план до 150 процентов.

Фото Л. Великжанина. (Фотохроника ТАСС).

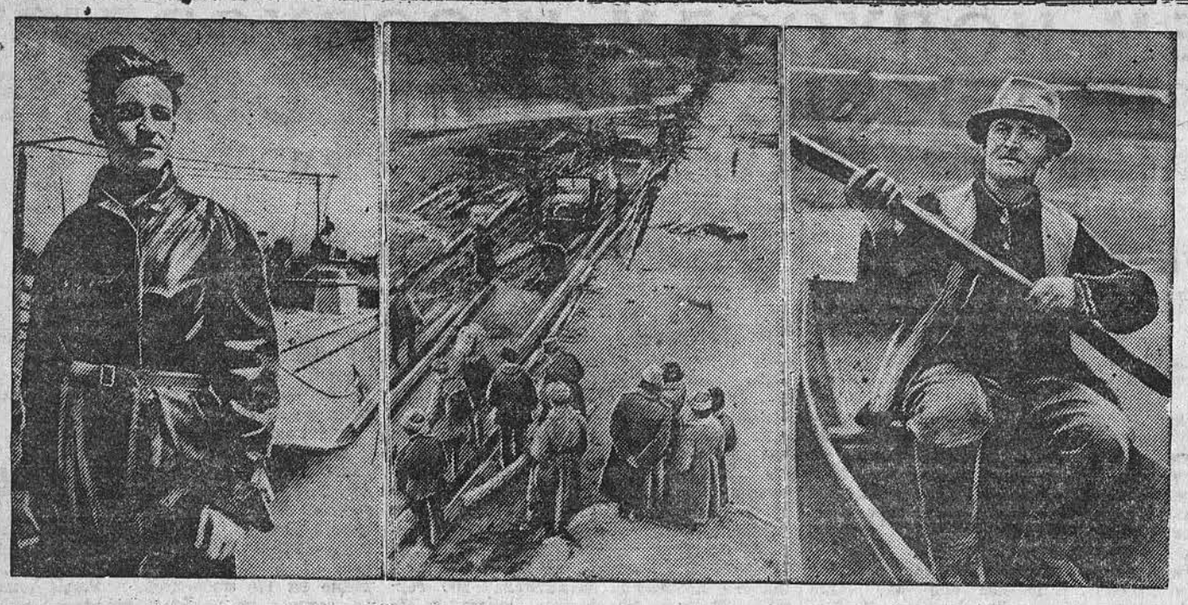

НА СНИМКАХ: (слева направо) 1. В боях за Севастополь особо отличились мастера торпедного удара—моряки капитана второго ранга Проценко. На снимке: старший лейтенант М. П. ПОДЫМАХИН, потопивший пять немецких транспортов и барж. 2. Первый Украинский фронт. Переправа советских войск через реку Прут. 3. Большую помощь нашим войскам при форсировании Днестра оказывало местное население. Рыбак деревни Колодрипка, Борщёвского района, Тарнопольской области, Василий Иванович ПЕТРИК в течение одной ночи переправил на своей лодке батальон советских автоматчиков. Командование представило его к правительственной награде. (Фотохроника ТАСС).

О поставках Советскому Союзу вооружения, стратегического сырья, промышленного оборудования и продовольствия Соединенными Штатами Америки, Великобританией и Канадой

Соединённые Штаты Америки и Великобритания, об'единённые с Советским Союзом общей великой целью скорейшего разгрома гитлеровской Германии и её сообщников в Европе, вскоре же после вторжения немецко-фашистских полчищ в пределы Советского Союза приступили к снабжению СССР вооружением, промышленным оборудованием, материалами и продовольствием. В этом снабжении принимает участие также Канада, которая до 1 июля 1943 г. осуществляла поставки СССР в счёт английских обязательств, а затем стала осуществлять их самостоятельно. Снабжая Советский Союз указанными ценными материалами, Соединённые Штаты Америки, Великобритания и Канада содействуют успехам Красной Армии в деле освобождения родной земли от фашистских захватчиков и в деле ускорения общей победы союзников над гитлеровской Германией и её сателлитами.

Поставки осуществлялись Соединёнными Штатами на основе закона о передаче взаймы или в аренду вооружения (закона о ленд-лизе), Великобританией — на основе, главным образом, соглашения о взаимных поставках, кредите в порядке платежей от 16 августа 1941 г.—а также на основе соглашения о финансировании военных поставок и другой военной помощи от 27 июня 1942 г., Канадой—согласно закону Канады «О взаимной помощи об'единённых наций».

Ниже публикуются данные Народного Комиссариата Внешней Торговли о поставках Советскому Союзу Соединёнными Штатами Америки, Великобританией и Канадой.

I. О поставках Соединенных Штатов Америки Советскому Союзу, произведенных за период с 1 октября 1941 года по 30 апреля 1944 года на основе закона о передаче взаймы или в аренду вооружения (по ленд-лизу)

Соединённые Штаты Америки, на основе закона о передаче взаймы или в аренду вооружения (по ленд-лизу), **отправили** Советскому Союзу за период с 1 октября 1941 г. по 30 апреля 1944 г. 8,5 миллиона тонн вооружения, стратегического сырья, продовольствия и оборудования, всего на сумму 5357 миллионов долларов.

Из отправленного количества прибыло в Советский Союз 7,4 миллиона тонн, на сумму 4612 миллионов долларов, в том числе в 1941—1942 годах 1,2 миллиона тонн, в 1943 г. 4,1 миллиона тонн и за 4 месяца 1944 г. 2,1 миллиона тонн. На 1 мая 1944 г. находилось на пароходах в пути 68,4 тысячи тонн.

За этот период в Советский Союз **доставлены** из Соединённых Штатов следующие, из наиболее важных, средства вооружения и военного снаряжения: самолётов—6430 и сверх того — 2442 самолёта, полученных из США в счёт обязательств Великобритании, танков — 3734, минных тральщиков — 10, больших охотников за подводными лодками — 12, торпедных катеров и малых охотников за подводными лодками — 82, автомашин — 206.771, других средств военного механизированного транспорта — 5397 единиц, мотоциклов —17017, зенитных пушек — 3168, пушек «Эрликон» — 1111, снарядов — 22,4 миллиона штук, патронов — 99,4 миллиона штук, пороха—87,9 тысячи тонн, толуола, тринитротолуола и аммонита — 130 тысяч тонн, полевого телефонного провода — 1229 тысяч клм., телефонных аппаратов—249 тысяч штук, армейских ботинок — 5,5 миллиона пар, армейского сукна — 22,3 миллиона ярдов, автопокрышек — 2073 тысячи штук.

В числе стратегического сырья доставлено: высокооктанового авиационного горючего (авиабензин и изооктан) — 476 тысяч тонн, алюминия и дюралюминия — 99 тысяч тонн, меди и изделий из меди—184 тысячи тонн, цинка—42 тысячи тонн, никеля — 6,5 тысячи тонн, стали и стальных изделий — 1160 тысяч тонн, из них—рельсов со скреплениями—246 тысяч тонн.

Для нужд оборонной промышленности доставлено: металлорежущих станков — 20380, разного промышленного оборудования на сумму — 257,2 миллиона долларов, в том числе энергосилового оборудования на общую мощность — 288 тысяч квт., включая 263 передвижные электростанции общей мощностью 39 тысяч квт., оборудование 4-х нефтеперегонных заводов и алюминиевого прокатного завода, 4138 судовых двигателей общей мощностью 1768,7 тысячи лошадиных сил, 2718 прессов и молотов, 524 крана, 209 экскаваторов и для нужд железнодорожного транспорта паровозов 241, платформ — 1154, цистерн для перевозки кислот — 80 штук.

Продовольствие доставлено в количестве 2199 тысяч тонн.

II. О поставках Великобритании Советскому Союзу, произведенных за период с 22-го июня 1941 года по 30 апреля 1944 года

Великобритания **отправила** в Советский Союз за период с 22 июня 1941 года по 30 апреля текущего года 1150 тысяч тонн вооружения, стратегического сырья, промышленного оборудования и продовольствия. Из этого количества 319 тысяч тонн вооружения было отправлено без оплаты в порядке военной помощи; 815 тысяч тонн сырья, промышленного оборудования и продовольствия на сумму 83,7 миллиона фунтов стерлингов было отправлено на основе соглашения между СССР и Великобританией о взаимных поставках, кредите и порядке платежей от 16 августа 1941 года (часть в кредит, часть за наличный расчёт) небольшое количество грузов (2 тысячи тонн на 0,5 миллиона фунтов стерлингов) было отправлено в самом начале войны за наличный расчёт.

Из отправленного количества грузов **прибыло** в Советский Союз 1041 тысяча тонн, в том числе в 1941 году — 158 тысяч тонн, в 1942 году — 375 тысяч тонн, в 1943 году — 364 тысячи тонн и за 4 месяца текущего года — 144 тысячи тонн.

На 1 мая текущего года находилось в пути в Советский Союз 44 тысячи тонн грузов.

В Советский Союз **доставлены** из Великобритании следующие, из наиболее важных, предметы вооружения и военного снаряжения: 3384 самолёта и кроме того 2442 самолёта доставлены из США в счёт обязательств Великобритании; 4292 танка, 12 минных тральщиков, 5239 автомашин и бронетранспортёров, 562 зенитных пушки, 548 противотанковых пушек, снарядов — 17 миллионов штук, патронов — 290 миллионов штук, пороха — 17,3 тысячи тонн, 214 радиоустановок управления артогнём, 116 приборов для обнаруживания подводных лодок.

В числе стратегического сырья доставлено: каучука — 103,5 тысячи тонн, алюминия — 35,4 тысячи тонн, меди — 33,4 тысячи тонн, олова 29,4 тысячи тонн, свинца — 47,7 тысячи тонн, цинка — 7,4 тысячи тонн, никеля — 2,7 тысячи тонн, кобальта — 245 тонн, джута, сизали и изделий из них — 93 тысячи тонн.

Из числа оборудования для нужд оборонной промышленности доставлено: 6491 металлорежущий станок, разного промышленного оборудования на сумму 14,4 миллиона фунтов стерлингов, в том числе: энергосилового оборудования на общую мощность 374 тыс. квт., 15084 электромотора, 104 пресса и молота, 24 портальных крана, технических алмазов на 1206 тысяч фунтов стерлингов.

Продовольствие доставлено в количестве 138,2 тысячи тонн.

III. О поставках Канады Советскому Союзу

С начала войны до 1 июля 1943 года поставки Советскому Союзу из Канады производились в счёт обязательств Великобритании и по соглашению о кредите между СССР и Канадой от 8 сентября 1942 года. С 1 июля 1943 года Канада осуществляет поставки Советскому Союзу самостоятельно по соглашению между СССР и Канадой о предоставлении Канадой военных поставок Советскому Союзу согласно закону Канады «О взаимопомощи об'единённых наций».

С начала поставок по 30 апреля текущего года Канада **отправила** в Советский Союз 450 тонн вооружения, стратегических материалов и продовольствия (пшеницы и муки) всего на сумму 187,6 миллиона канадских долларов. Из этого количества было отправлено: в счёт английских обязательств (до 1-го июля 1943 года) 93 тысячи тонн грузов на сумму 116,6 миллиона канадских долларов, по соглашению о кредите между СССР и Канадой — 182 тысячи тонн пшеницы и муки на сумму 10 миллионов канадских долларов.

В соответствии с законом «О взаимопомощи об'единённых наций» — в период времени с 1-го июля 1943 года по 30 апреля текущего года — 175 тысяч тонн грузов на сумму 61 миллион канадских долларов.

Из отправленных Канадой грузов **прибыло** в Советский Союз 355 тысяч тонн, в том числе: в 1942 году — 125 тысяч тонн, в 1943 году — 124 тысячи тонн и за 4 месяца текущего года — 106 тысяч тонн.

В Советский Союз доставлено из Канады: 1188 танков, 842 бронетранспортёра, 2568 грузовиков, 827 тысяч снарядов, 34,8 миллиона патронов, 5 тысяч тонн пороха, 36,3 тысячи тонн алюминия, 9,1 тысячи тонн свинца, 23,5 тысячи тонн меди, 6,7 тысячи тонн цинка, 1324 тонны никеля, 13,3 тысячи тонн рельсов, 208,6 тысячи тонн пшеницы и муки.

На 1 мая текущего года находилось в пути из Канады в Советский Союз 60 тысяч тонн грузов.

РАЙОН ВТОРЖЕНИЯ

(Справка)

Ла-Манш, который древние римляне называли «Британским морем», сливается на юго-западе с Атлантическим океаном, а на северо-востоке через пролив Па-де-Кале — с Северным морем. Наибольшей ширины—255 километров — канал достигает между Сен-Мало (Франция) и устьем реки Экс (Англия). Уже всего канал между мысом Гри-Нэ на французском побережье и Дунгнес — на английском, где он не шире 32 километров.

Условия плавания в Ла-Манше неблагоприятны вследствие быстрых течений, частых бурь и туманов, в особенности зимой и осенью. Но по географическому положению пролив имеет исключительно важное значение в мореплавании, и до войны Ла-Манш был одной из самых оживлённых магистралей на мировых морских коммуникациях. Здесь скрещиваются важнейшие водные пути, связывающие порты Германии, Франции, Великобритании.

На французском берегу Ла-Манша расположены такие крупные портовые города, как Булонь, Кале, Гавр, Шербур.

Высадка союзных войск осуществлена в одном из исторических районов Франции—в Нормандии. Одновременно англо-американские десантные части высадились на нормандских островах в Ла-Манше — Гернси и Джерси, принадлежащих Великобритании и захваченных немцами в 1940 году. Площадь Джерси равняется 116 квадратным километрам, Гернси — 65 квадратным километрам.

В административном отношении Нормандия делится на пять департаментов — Манш, Кальвалос, Орн, Эр, Нижняя Сена. Число жителей Нормандии—около $2^1/_2$ млн.

Десант произведён не в самом узком месте канала. Судам пришлось покрыть от берегов Англии до нормандского побережья свыше 150 километров. Районы высадки расположены между бухтой реки Сены (вблизи Гавра) и Шербуром. Десанты были произведены также в целом ряде мест — вблизи Барфлера, Трувилля, возле устьев рек Сены, Орн, Вир; вблизи Карантана на полуострове Котантэн.

Расстояние между Шербуром и Гавром по линии побережья, где произведены десанты, равняется 180 километрам.

Наряду с чрезвычайно важными в военном отношении железными дорогами, связывающими Париж с Гавром, Руаном, Шербуром, здесь проходят и крупные водные пути, ведущие из внутренних областей Франции к берегам Нормандии.

Крупнейшие океанские порты Франции — Гавр и Шербур, составляющие как бы правый и левый фланги десантной операции союзников, находятся сравнительно недалеко от Парижа; так, например, Гавр отстоит от Парижа всего лишь в 228 километрах.

Расположенный в устье Сены крупнейший после Марселя океанский порт Гавр всегда играл огромную роль в сношениях Франции с Северной и Южной Америкой. Гавр называли океанской гаванью Парижа. Он доступен для самых больших судов. В первую мировую войну англичане и американцы превратили Гавр в одну из основных баз для высадки своих войск во Франции, в базу военных материалов.

Шербур — важный порт на полуострове Котантэн. Рейд Шербура защищён от океанских волн огромным молом длиною около 4 километров.

Бои за овладение двумя крупными военно-морскими базами Франции — Шербуром и Гавром, естественно, имеют большое значение. Прорыв германской линии в районе Байе говорит об успешном развитии операций союзников, имеющих целью отрезать гитлеровские войска, находящиеся в Шербуре и на всём полуострове Котантэн. Одновременно идут ожесточённые сражения и в районе Гавра.

Река Сена, впадающая в Ла-Манш, соединяет Гавр с Парижем. Общее протяжение реки — 775 километров. К её важнейшим притокам принадлежит Марна, где в первой мировой войне немцам было нанесено решительное поражение.

Город Байе находится в 8 километрах от побережья, к северо-западу от города Кан.

Город Кан является важным узловым пунктом целого ряда шоссейных и железнодорожных путей, связывающих Шербур и полуостров Котантэн с внутренними областями Франции и Парижем. Город Кан расположен в месте, где река Орн благодаря притокам становится проходимой для морских судов.

(«Правда», 10 июня).

Американские войска перешли к широкому наступлению в районе Карантана

Утреннее сообщение штаба верховного командования экспедиционных сил союзников

ЛОНДОН, 10 июня. (ТАСС). В опубликованном сегодня утром коммюнике штаба верховного командования экспедиционных сил союзников говорится:

«Американские войска заняли Изиньи. Несмотря на неблагоприятные условия погоды, высадка подкреплений и выгрузка материалов не прерывалась. Отражая ожесточённые атаки врага в течение утра 9 июня, английские и канадские пехотные и танковые войска твёрдо держались в районе Кана. Наши войска вступили в соприкосновение с крупными неприятельскими силами вблизи Конде-сюр-Селль. В других секторах продолжаются непрерывные бои.

Неблагоприятная погода в течение вчерашнего дня ограничила активность нашей авиации патрулированием над районом боёв, препятствуя действиям авиации противника. Вражеский эсминец, который в результате действий надводных сил союзников был вынужден выброситься на берег вблизи Баца (на Брестском полуострове), подвергся атаке с воздуха и от него остался лишь дымящийся остов. Один вражеский самолёт сбит в 20 милях от Бреста самолётами, патрулировавшими над западной частью Ла-Манша.

В ночь на 10 июня крупные силы тяжёлой бомбардировочной авиации совершили налёт на вражеские аэродромы в Флере, Рэнне, Лавале и Ле-Мансе (Северо-Западная Франция) и на железнодорожный узел в Этампе (южнее Парижа). 8 бомбардировщиков не вернулись на свои базы. Лёгкие бомбардировщики действовали против вражеских коммуникаций за пределами зоны боёв. Условия погоды оставались неблагоприятными. Ночные истребители сбили над местами десантов 4 вражеских самолёта. Авиация береговой обороны взаимодействует с надводными военно-морскими силами в энергичном наступлении против подводных лодок, намеревающихся атаковать наши линии коммуникаций с районом боёв».

Вечернее сообщение штаба верховного командования экспедиционных сил союзников

ЛОНДОН, 10 июня. (ТАСС). В опубликованном 10 июня вечернем коммюнике штаба верховного командования экспедиционных сил союзников говорится:

«Продвижение союзных войск продолжается во всём районе предмостных укреплений. Тюевьер находится в наших руках. В восточном секторе идут ожесточённые бои с крупными бронетанковыми силами противника. На полуострове Котантэн наши передовые патрули находятся во многих пунктах к западу от главной железнодорожной линии. В секторе Карантана продолжаются тяжёлые бои. Утром 10 июня в условиях улучшившейся погоды возобновились интенсивные действия авиации, поддерживающей наши сухопутные и морские силы. Тяжёлые бомбардировщики совершили налёт на аэродромы противника в Бретани и Нормандии. Сопровождавшие их истребители оставались в зоне операций, обстреливая орудийно-пулемётным огнём танки и транспорты противника. Другие соединения истребителей атаковали такие же об'екты во многих пунктах. Наши средние бомбардировщики в сопровождении истребителей дважды совершили налёт на об'екты, находящиеся непосредственно за расположением войск противника. Среди этих об'ектов были автотранспорт и железнодорожные составы, скопление войск и танков, мосты и центры коммуникаций. Наша авиация попрежнему прикрывала операции в районе предмостных укреплений и над Ла-Маншем. В боях участвовало небольшое количество истребителей противника, но огонь его зенитной артиллерии был интенсивным во многих пунктах. По имеющимся сейчас сведениям, уничтожено 3 самолёта противника. 7 наших истребителей не вернулись на базы.

В течение утра производилась дальнейшая доставка войск и операции по поддержке наших передовых соединений. Корабли союзников продолжали действия на восточном и западном флангах района наступления, поддерживая наши наземные войска»...

Утреннее сообщение штаба верховного командования экспедиционных сил союзников

ЛОНДОН, 11 июня. (ТАСС). В опубликованном сегодня утром коммюнике штаба верховного командования экспедиционных сил союзников говорится:

«В результате танкового удара английские войска достигли города Тилли-сюр-Селль. 10 июня корабельная артиллерия оказала эффективную поддержку продвижению союзных войск в этом секторе. Дальше к западу передовые части американских войск продвинулись к югу от затопленного района в долине нижнего течения реки Ор (около города Изиньи). Возвышенность между Изиньи и Карантаном занята американскими войсками. Противнику не удалось прорваться в расположение наших войск близ Кана, несмотря на непрерывные и энергичные атаки. К северо-западу от Карантана мы пересекли реку Мердере и, преодолевая сопротивление противника, продвинулись вперёд.

Авиация союзников совершила налёты на железные и шоссейные дороги и аэродромы 10 июня и в ночь на 11 июня. Тяжёлые дневные бомбардировщики совершили налёты на аэродромы и причинили существенный ущерб подвижному составу, мостам и бронетанковым колоннам. 13 самолётов противника уничтожено. Истребители атаковали шоссейные и железные дороги и уничтожили поезд с боеприпасами. Из этих операций не вернулись 23 истребителя. Средние бомбардировщики, действовавшие иногда на высоте 200 футов, подвергли бомбардировке батареи полевой артиллерии и бронетанковые колонны, не встретив сопротивления противника. Значительный ущерб причинён районам Фалез и Сен Ло. Истребители-бомбардировщики и истребители обстреляли с бреющего полёта железнодорожные станции в Лавале и Ле-Мансе. В Авранше самолёты подвергли бомбардировке бронетанковую колонну и поезд. В ходе этих операций было уничтожено 15 истребителей противника.

В ночь на 11 июня тяжёлые бомбардировщики атаковали железнодорожные узлы в Орлеане, Дре Ашер и Версале. Авиация противника оказала ожесточённое сопротивление. 6 германских самолётов было уничтожено. 20 наших бомбардировщиков не вернулись на свои базы. Наши ночные истребители проявляли большую активность и уничтожили 6 германских бомбардировщиков, из которых 5—над районами боёв».

Операции в Северной Франции

ЛОНДОН, 11 июня. (ТАСС). По сообщению военных корреспондентов, между Изиньи и Байе установлена непрерывная линия фронта. Упорно стараясь удержать город Кан, немцы бросили сюда три бронетанковых дивизии. Германское радио сообщило, что английские войска закрепились в юго-восточной части города Кан, где ими занята железнодорожная станция, ставшая опорным пунктом. Вчера днём ударная группа войск союзников начала штурм занимаемой немцами высоты в районе Кана. Контратака немцев не увенчалась успехом. Преодолевая упорное сопротивление, союзники продвигаются вперёд.

В районе Карантана американские войска перешли к широкому наступлению. Германское информационное бюро сообщило, что в районе между Карантаном и Валонью сосредоточены две авиадесантные, 3 пехотные и 1 танковая американские дивизии, оснащённые сверхтяжёлыми танками, и многочисленные специальные части, в том числе ударная инженерная бригада. Эта группировка получила приказ взять крепость Шербур штурмом. На предмостном укреплении севернее Карантана американским войскам удалось соединиться с частями союзников, действующими в районе Изиньи.

По последним сведениям, американские войска сегодня заняли г. Граннкан, расположенный в 6 милях северо-восточнее Изиньи.

После захвата города Тилли-Сюр-Селль плацдарм союзников достиг 21 километра в глубину и около 82 километров в длину. Самое широкое место его — Тилли-Сюр-Селль, находящийся в 21 километре от побережья.

В районе высадки продолжаются ожесточённые бои. На некоторых участках позиции переходят из рук в руки. Однако войска союзников продвигаются вперед. Разгрузка снаряжения протекает успешно. Погода несколько препятствует действиям авиации.

Газета «Таймс» сообщает, что высадившаяся первой позади германских линий английская парашютная часть добилась полной внезапности своих действий. В некоторых местах германские офицеры были захвачены в постелях. Позже, когда германские танки и мотопехота начали наступление, подкрепления союзников обрасывались непосредственно в районе боёв.

Из Франции в Англию уже отправлено более 2 тысяч германских военнопленных. Сообщают о захвате в плен ещё нескольких тысяч человек. Среди пленных находится один германский генерал вместе с его штабом.

Военные действия в Италии

ЛОНДОН, 11 июня. (ТАСС). Главный штаб войск союзников в Италии сообщает, что на восточном побережье Италии заняты города Пескара, Сульмона, Кьети и другие населённые пункты.

Северо-западнее Рима войска союзников продолжали продвигаться вперёд и достигли пункта, расположенного в 95 клм. к северу от Рима. В этом районе заняты также города Канино и Монтальто-ди-Кастро.

Крупные соединения тяжёлых бомбардировщиков совершили налёт на войска противника и его военные об'екты. Другие соединения авиации союзников подвергли бомбардировке Плоешти, военные об'екты противника в Югославии и Северной Албании.

Во время этих операций уничтожено 27 самолётов противника.

Вчера днём над районом боевых действий не было замечено ни одного германского самолёта.

Обращение Пальмиро Тольятти (Эрколи) к патриотам Италии

АЛЖИР, 10 июня. (ТАСС). Радио Бари передало вчера обращение Пальмиро Тольятти к патриотам районов Италии, оккупированных немцами.

«Настал решительный момент, — заявил Тольятти, — для борьбы итальянских патриотов против своих врагов. Вы должны приложить максимальные усилия к тому, чтобы нанести смертельный удар немцам и местным фашистам.

Вашей ближайшей непосредственной задачей является теперь немедленная организация всеобщего восстания. Восставайте против немцев и фашистских предателей и гоните их вон из нашей страны!

Организуйте по всей Италии всеобщее восстание! Это является нашим долгом перед родиной, нашей помощью Англии и США, проводящим в этот момент решительные операции, помощью нашим русским братьям, которые в течение трёх лет войны вынесли на себе всю тяжесть натиска противника.

Всеобщее восстание — вот вклад, который итальянские патриоты должны внести немедленно в общее дело борьбы с врагом... Становитесь во главе рабочих комитетов, организуйте население. Используйте для борьбы все средства, все виды оружия. Нападайте на немцев и на их итальянских агентов, уничтожайте их. Используйте отступление немцев! Возродите героические традиции Гарибальди!»

Помощь французских патриотов войскам союзников

ЛОНДОН, 11 июня. (ТАСС). Военные корреспонденты сообщают, что французские партизаны, действующие небольшими группами, оказывают активную помощь войскам союзников. Они были в боевой готовности, когда союзники высадились.

Сопротивление французов гитлеровским оккупантам усиливается во всей Франции. Со всех концов страны поступают сообщения об актах антититлеровского саботажа и столкновениях с немцами.

Как передаёт швейцарская печать, в ночь на 8 июня крупные силы французских патриотов, возглавляемые альпийскими стрелками, окружили Гренобль. В настоящее время здесь происходит ожесточённое сражение. Весь район об'явлен властями Виши на военном положении.

Сообщают также о беспорядках в других районах Франции. Газета «Сюисс» пишет, что для операций против партизанских отрядов в районе пограничного железнодорожного узла Бельгард немцы вызвали войсковые подкрепления.

Налет американской авиации на военные об'екты противника в Румынии и Югославии

11 июня американские тяжёлые бомбардировщики, действующие с баз, находящихся на советской территории, приняли участие в налёте, совершённом 15-м авиационным корпусом воздушных сил США, на военные об'екты противника в гг. Констанца и Джурджу (Румыния) и г. Смедерово (Югославия).

Всего в налёте участвовало свыше 1000 самолётов, включая и самолёты, вылетевшие с аэродромов, расположенных на территории СССР.

По сообщениям лётчиков, бомбардировка была осуществлена успешно. Американская авиация потеряла один самолёт.

(ТАСС).

Чистка в итальянской армии

АЛЖИР, 11 июня. (ТАСС). По сообщению газеты «Дернъер нувель», итальянское военное министерство производит чистку итальянской армии. От занимаемой должности освобождено 29 генералов, 21 полковник, 368 старших офицеров и 9.496 младших офицеров.

ИЗВЕЩЕНИЕ

13 июня, в 8 час. 30 мин. вечера, в горпарткабинете для интеллигенции города будет прочитана лекция на тему:

«Военно-политическое и международное положение Советского Союза».

Лектор капитан **Баринов.**

Пригласительные билеты получить в горпарткабинете.

Зам. ответственного редактора С. ОБУХОВ.

Алтайский краевой государственный драматический театр.

Сегодня **Ревизор.**

14 июня — **Осада Лейдена.**

Начало в 8-30 веч.

Кинотеатр «Родина»

В голубом зале новый звуковой американский документальный фильм

Битва за Россию.

В розовом зале звуковой художественный фильм

Март-апрель.

В программе новые киножурналы.

Сеансы: 3, 5, 7, 9, 11 час.

Кинотеатр «Октябрь»

С 12 июня 1944 г. демонстрируется американский звуковой художественный фильм **«Песнь о любви».**

Сеансы: 3, 4-30, 6, 7-30 9; 10-30 час.

Касса с 2-х час. дня, вечерняя с 3-х час.

ГОСЦИРК

с 13 июня

Большие цирковые представления по совершенно новой программе, аттракцион дрессированные медведи, дрессировщики Т. и Т. Сидоркины. Начало в 9 час. вечера.

Голубой театр горсада

13 и 14 июня **А. Островский «ШУТНИКИ»**

Комедия в 3 действиях в исполнении артистов Ленинградского театра им. Пушкина, при участии засл. арт. Республики, дважды орденоносца **Ю. В. ТОЛУБЕЕВА.**

Начало в 9 час. 30 мин. вечера.

Срочно требуется главный бухгалтер, и обувщики.

Обращаться: Анатолия, 150, обувная фабрика крайлегпрома, телефон: 16—29, 20-91.

Барнаульский педагогический и учительский институт, временно находящийся в г. Камне-на-Оби, об'являет набор студентов на первый и старшие курсы.

В педагогический институт приём производится на факультеты: физико-математический, языка и литературы.

В учительский институт приём производится на факультеты: языка и литературы, физико-математический, естественно-географический и исторический.

Приём будет производиться по конкурсным экзаменам. Начало экзаменов с первого сентября. Отличники средней школы зачисляются без испытаний. Студенты обеспечиваются общежитием, столовой и стипендией.

Приём заявлений производится с 20 июня 1944 года по 31 августа 1944 г. С 10 июня при институте открываются трёхмесячные курсы по подготовке в институт. Приём заявлений производится в городе Камне-на-Оби, Саратовская, 113 и г. Барнауле, Никитинская, 178.

Заочное отделение Барнаульского педагогического училища об'являет, что летняя учебно-экзаменационная сессия будет проводиться с 1-го июля по 1-е августа 1944 года.

Издательству «Алтайская правда» на постоянную работу требуются: экономист по труду, статистик-экономист, линотипистыи, наборщики, печатники, переплётчики, работники охраны, столяры, ученики в типографию. Обращаться: ул. Короленко, № 105, комната № 13, отдел кадров.

Туляремийной станции в г. Бийске на постоянную работу нужен зоолог. Об условиях справиться по адресу: г. Бийск, ул. Кр. Октябрьская, № 91.

ТЕЛЕФОНЫ РЕДАКЦИИ И ИЗДАТЕЛЬСТВА: ответ. редактор 12—04, зам. редактора 15—48, отв. секретарь 15—84, партийный отдел, отдел промышленно-транспортный 8—30, сельскохозяйственный отдел 18—12, отдел писем трудящихся 19—22, управляющий издательством 7—34, междугородний 17—78, дежурный телефон (круглые сутки) 3—46, технорук и стол заказов 3—06, главный бухгалтер, плановый отдел и отдел об'явлений 5—78, отдел кадров. АХО 20—25.

АЛ 15929. Издательство «Алтайская правда» г. Барнаул, Короленко 105. Тираж 36.000 экз.