ПРОЛЕТАРИИ ВСЕХ СТРАН, СОЕДИНЯЙТЕСЬ!

Алтайская правда

Орган Алтайского Краевого, Барнаульского городского комитетов ВКП(б) и Краевого Совета депутатов трудящихся

№ 305 (6639) | Воскресенье, 27 декабря 1942 года | Цена 15 коп.

Из пятидневки в пятидневку увеличивать хлебовывозку

ПРОШЛО более месяца с того времени, как Центральный Комитет ВКП(б) вынес решение о состоянии хлебозаготовок в Алтайском крае. Срок — более чем достаточный для того, чтобы исправить серьёзные политические ошибки, допущенные в руководстве хлебозаготовками.

ЦК ВКП(б) в своём решении потребовал резкого повышения хлебовывозки в колхозах и совхозах края. Ход хлебосдачи в крае свидетельствует о том, что это требование выполняется крайне медленно. Руководители некоторых районов всё еще занимаются пустыми разговорами о единстве фронта и тыла, налево и направо раздают обещания об ускорении хлебовывозки, а хлебосдачу не организуют, не принимают решительных мер к саботажникам молотьбы и хлебосдачи.

В некоторых районах руководители отнеслись к решению ЦК ВКП(б) не по-партийному, не обеспечили его выполнение и в результате провалили план хлебосдачи государству. Эти люди не учли сделанных им серьёзных предупреждений. К таким работникам относятся бывшие руководители Солонешенского района. Хлебосдача в районе явно провалена. График хлебовывозки они рассматривали, как какую-то магическую бумажку, способную без всяких напряжений и усилий со стороны работников обеспечивать хлебовывозку. Глупо и неправильно!

График вывозки хлеба из колхозов и совхозов будет тогда выполняться, когда райком партии и райисполком будут вникать во все детали, когда о выполнении графика будет проявлена забота до начала пятидневки. Констатация фактов провала графика в конце пятидневки ничего не даёт. Нужно до начала пятидневки предвидеть все необходимые мероприятия и наметить конкретные меры к безусловному выполнению намеченного графика. Райком партии и райисполком уже накануне наступающей пятидневки обязаны знать, как расставить людей, каким колхозам нужна максимальная помощь, а где нужно—только подтолкнуть и проконтролировать выполнение графика. Эта организованность и контроль отсутствовали в работе Солонешенского райкома партии и райисполкома. Здесь не организовали хлебовывозку и вывозили то, что приплывёт. И в результате, за первую пятидневку декабря район сдал 35 тонн хлеба, за вторую — 25, за третью — 31 и за четвёртую пятидневку — 35 тонн хлеба. И это при 15,5 процента выполнения плана хлебосдачи по району! Такая безобразная организация хлебовывозки плохо кончилась для руководителей района. Секретарь Солонешенского райкома партии Шелуханский и председатель райисполкома Котенев сняты с работы, исключены из партии и преданы суду.

Саботажники хлебосдачи понесли заслуженное наказание. Это еще один серьёзный урок для тех руководителей районов, которые еще до сих пор не сумели по-большевистски организовать хлебовывозку, не проявляют достаточной напористости, чтобы намеченный график был обязательно выполнен, всё еще не отказались от вредных методов усовещевания и уговаривания, от примиренческого отношения к саботажникам хлебосдачи. Руководителям отстающих районов пора покончить с вредным пустословием. Партия, страна, фронт настоятельно требуют от больших и малых руководителей резкого увеличения хлебовывозки. План хлебосдачи должен быть выполнен каждым колхозом и совхозом края.

В социалистическое соревнование за выполнение плана хлебосдачи в декабре, за завоевание права подписи рапорта товарищу Сталину включились почти все колхозы и совхозы края. И там, где к этому соревнованию отнеслись со всей серьёзностью, там, где добиваются его действенности, оно приносит положительные результаты.

Хорошо поработали большевики Ойротии. На основе широко развёрнутого социалистического соревнования Ойротская область в течение нескольких дней полностью рассчиталась с государством по всем видам хлебопоставок. Колхозы Ойротии за пять дней вывезли на пункты Заготзерно 146.856 пудов зерна, сдав государству сверх плана до 48.000 пудов хлеба. Колхозники Ойротии продолжают сверхплановую сдачу зерна. На ссыпные пункты непрерывно идут красные обозы с хлебом, который колхозники сдают сверх государственного плана. Колхозники артели имени Молотова, Усть-Канского аймака, вывезли 2.400 пудов пшеницы. Десятки других колхозов, завершивших обязательные поставки, продолжают сдавать зерно сверх плана. 2.400 пудов сдала артель имени Кагановича, Усть-Канского аймака, около 400 пудов за три дня сдал колхоз «Тан-Чолмон». Колхозы Шебалинского аймака только за один день вывезли сверх плана 2.850 пудов хлеба.

Напряженно поработав в течение трёх пятидневок, колхозники колхоза имени «Правды», Топчихинского района, вывезли на пункты Заготзерно 12.357 пудов хлеба, выполнив план хлебосдачи больше, чем на 100 процентов.

Значительно улучшили ход хлебозаготовок колхозы Локтевского и Ключевского районов. Руководители этих районов добросовестно организовали работу по хлебосдаче государству, обеспечили полную возможность в ближайшие сроки закончить выполнение плана хлебосдачи районом.

За последнюю пятидневку резко увеличили хлебовывозку Ребрихинский, Баевский, Завьяловский районы. По сравнению с предыдущими пятидневками, эти районы увеличили сдачу хлеба государству в два—три раза.

Этим положительным примерам умелой организации выполнения плана хлебосдачи должны следовать руководители Старо-Бардинского, Курьинского, Чарышского районов, которые всё еще топчутся на месте, не добились перелома в деле хлебозаготовок, забыли указание ЦК ВКП(б) о том, что «в условиях отечественной войны злейшими врагами родины, советского народа и партии являются саботажники хлебозаготовок с партбилетами в кармане, организующие обман государства и провал выполнения плана хлебозаготовок в угоду немецким фашистам».

Последнее время с фронта ежедневно приходят радостные вести о новых победах нашей доблестной Красной Армии над немецко-фашистскими захватчиками. Колхозники Алтая, воодушевлённые этими победами, стремятся всеми силами помочь фронту, ускорить выполнение плана хлебосдачи, дать государству хлеб сверх плана из колхозов и своих личных запасов. Это патриотическое желание колхозников подтверждается организацией красных обозов, сдачей хлеба сверх плана. По инициативе передовых комсомольских организаций сегодня проводится массовый комсомольско-молодёжный воскресник по вывозке хлеба государству.

Задача партийных, советских и комсомольских организаций, всех руководителей колхозов, МТС и совхозов возглавить этот политический и производственный под'ём трудящихся деревни, организовать политическую работу, направленную на усиление хлебовывозки.

Райкомы ВКП(б) должны проявлять строгую требовательность к себе и к другим в обеспечении дальнейшего повышения вывозки хлеба государству. Неотложная задача партийных организаций — в 2—3 раза увеличить вывозку хлеба. Решению этой задачи должна быть подчинена вся работа райкомов партии и райисполкомов, все силы должны быть устремлены на достижение этой цели. Из пятидневки в пятидневку повышать хлебовывозку, обеспечить выполнение плана хлебосдачи всеми колхозами и совхозами края — фронтовой заказ и этот заказ нужно выполнить.

Об установлении порайонных норм сдачи мяса колхозами в мясной фонд Красной Армии

Постановление Алтайского Крайисполкома и бюро Крайкома ВКП(б)

В соответствии с постановлением СНК СССР и ЦК ВКП(б) от 23 ноября 1942 года о создании мясного фонда Красной Армии для удовлетворения возросших потребностей Красной Армии, Крайисполком и бюро Крайкома ВКП(б) **постановляют:**

1. Создать мясной фонд Красной Армии в 1943 году по Алтайскому краю в размере 90.000 центнеров.

2. Утвердить согласно приложению порайонные нормы сдачи мяса колхозами в мясной фонд Красной Армии с каждого гектара земельной площади, по которой исчисляются обязательные поставки мяса.

3. Установить, что цены, порядок, условия и ответственность, действующие по обязательным поставкам мяса государству, распространяются также и на сдачу мяса колхозами в мясной фонд Красной Армии.

Председатель Алтайского Крайисполкома Н. СМЕРДОВ.
Секретарь Алтайского Крайкома ВКП(б) В. ЛОБКОВ.

Порайонные нормы сдачи мяса колхозами Алтайского края в мясной фонд Красной Армии

I-я группа районов — Ойротия — по 1,5 килограмма с одного га земплощади.

II-я группа районов — Алтайский, Баевский, Белоглазовский, Грязнухинский, Змеиногорский, Каменский, Краснощековский, Локтевский, Парфёновский, Поспелихинский, Рубцовский, Смоленский, Солонешенский, Солтонский, Старо-Бардинский, Топчихинский, Усть-Калманский, Уч.-Пристанский, Чарышский, Калманский, Карасукский — **по 1 килограмму с одного га земплощади.**

III-я группа районов — Алейский, Барнаульский, Благовещенский, Быстро-Истокский, Волчихинский, Егорьевский, Ельцовский, Завьяловский, Знаменский, Ключевской, Краснооёрский, Михайловский, Павловский, Панкрушихинский, Родинский, Тюменцевский, Хабаровский, Шипуновский — **по 0,7 килограмма с одного га земплощади.**

IV-я группа районов — Андреевский, Косихинский, Краюшкинский, Новичихинский, Ребрихинский, Сорокинский, Угловский, Курьинский, Тальменский — **по 0,6 килограмма с одного га земплощади.**

V-я группа районов — Мамонтовский, Славгородский, Шарчинский, Зональный, Кытмановский, Залесовский, Кулундинский, Марушинский, Тогульский, Троицкий — **по 0,3 килограмма с одного га земплощади.**

МОСКВА, КРЕМЛЬ

Вождю и другу украинского народа товарищу СТАЛИНУ

Дорогой товарищ Сталин! В день 25-летия провозглашения Украинской Советской Социалистической Республики Президиум Верховного Совета, Совет Народных Комиссаров Украины и Центральный Комитет КП(б)У совместно с представителями общественных организаций, собравшимися сегодня на заседание, шлют Вам от имени всего украинского народа свой пламенный сердечный привет!

Глубоким уважением и безграничной преданностью преисполнено сердце украинского народа к Вам, наш дорогой вождь и учитель. Вы вместе с Лениным, открыли нашему народу путь к свободной и счастливой жизни. В тяжелые дни оккупации немцами Украины в 1918 году товарищ Ленин и Вы возглавили борьбу украинского народа и привели его к победе. Под руководством товарища Ленина и Вашим, товарищ Сталин, были разгромлены все враги Украинской молодой республики, и Украина, при помощи братского русского народа, получила возможность развиваться как свободное, независимое советское государство.

Из года в год росла, поднималась и богатела Советская Украина, руководимая партией Ленина—Сталина. Согретый Вашей отцовской заботой, украинский народ, при братской помощи всего советского народа, за относительно короткий исторический срок преобразовал Украину в передовую индустриально-колхозную республику.

Впервые в истории Украины национальное искусство, литература, наука имели возможность развиваться свободно и служить своему народу.

Украинский народ под Вашим мудрым руководством получил возможность осуществить свою вековую мечту — воссоединиться в едином украинском государстве. Озарённая солнцем Сталинской Конституции, равная среди равных, Советская Украина, неот'емлемая и составная часть великого Советского Союза, была на высоком под'ёме своего развития.

Сегодня Украина пылает в огне. Пеплом пожарищ покрыта наша родная, святая земля. Кровавый Гитлер и его бандитская клика мерзавцев, разрушая нашу государственность, культуру, исторические памятники, хотят опустошить душу народа нашего, лишить самого святого, самого дорогого — родины, в ярмо неволи запрячь, а самим господствовать над нами. Но никогда не будет этого! Народ, познавший волю и счастье свободно жить и творить в своём советском государстве, не даст себя заточить в неволю!

Гневом бурлит Украина. Лютой ненавистью к врагу преисполнено сердце украинца. Громом раздаётся сегодня клич великого патриота Украины, бунтаря Тараса: «Святить ножи... кайдани порвите и вражою злою кров'ю волю окропите».

Мы клянёмся Вам, товарищ Сталин: сторицей отплатим немецким захватчикам за разрушения, за поруганную честь, за чудовищные зверства. Ничего не забудем, ничего не простим. За кровь невинную отцов, матерей, детей наших потекут реки черной фашистской крови

Днём и ночью борются лучшие сыны и дочери нашего народа на оккупированной немцами территории. Гремит слава о мстителях народных — украинских партизанах.

Вместе со всеми народами страны Советов героически сражаются сыны и дочери Украины в рядах Красной Армии, украинские рабочие на заводах, эвакуированных в глубь страны, куют могучее оружие, а наши колхозники на новых землях помогают Красной Армии продовольствием. Украинская интеллигенция отдаёт все свои знания, всю силу своего таланта на борьбу с немецко-фашистскими оккупантами.

Украинский народ никогда и никому не отдаст завоеваний Великой Октябрьской социалистической революции. Украинский народ живёт и борется против немецко-фашистских оккупантов. Он верит в свою победу, ибо «совам не зборкати орла, а кривди правду не здолати».

Мы клянёмся Вам, дорогой товарищ Сталин, что в этой священной борьбе за интересы всего Советского Союза, за долю своего народа, своего края никакие испытания не остановят нас. Под Вашим мудрым руководством наша родная Украина будет освобождена. Народ наш трудолюбивый залечит её раны. Вновь отстроит разрушенные города, сёла, заводы, шахты, вновь восстановит украинское советское государство. Мы верим и знаем, что время это уже близится, и приложим еще более усилий, чтобы его ускорить.

Слава героическим воинам Красной Армии и мстителям народным — партизанам!

Вождю и полководцу, родному Сталину — слава!

Торжественное заседание, посвященное XXV годовщине провозглашения Украинской Советской Социалистической Республики

25 декабря в Москве, в Колонном зале Дома союзов состоялось торжественное заседание Президиума Верховного Совета и Совета Народных Комиссаров УССР, совместно с партийными и общественными организациями, посвященное 25-й годовщине провозглашения Украинской Советской Социалистической Республики.

В Колонном зале Дома союзов собрались руководители партийных, советских, профсоюзных организаций Украины, бойцы и командиры Красной Армии, стахановцы оборонных предприятий и колхозных полей, украинские ученые, артисты, писатели. Вместе с ними отмечают историческую дату 25-летия Советской Украины представители партийных и общественных организаций, стахановцы заводов и фабрик, интеллигенция столицы.

Долго не смолкающей овацией встретили собравшиеся появление за столом президиума товарищей Молотова, Калинина, Щербакова, Корниец, Гречухи, Старченко, членов Президиума Верховного Совета и Совета Народных Комиссаров Украинской ССР.

Председатель Президиума Верховного Совета Украинской ССР тов. Гречуха об'являет торжественное заседание открытым. Поступает предложение избрать почетный президиум.

— Иосиф Виссарионович Сталин!

Все присутствующие в едином порыве поднимаются с мест. Несколько минут продолжается восторженная овация, гремят приветственные возгласы в честь великого вождя народов.

Бурной овацией участники торжественного заседания встречают имена товарищей Молотова, Ворошилова, Кагановича, Калинина, Андреева, Микояна, Жданова, Хрущева, Берия, Шверника, Маленкова, Щербакова, Вознесенского.

Слово для доклада о 25-летии Советской Украины предоставляется тов. Л. Р. Корниец. Участники заседания тепло встречают председателя Совета Народных Комиссаров УССР.

Заканчивая доклад, тов. Корниец провозглашает здравицу в честь товарища Сталина, в честь героической Красной Армии, несущей освобождение украинскому народу. Все присутствующие поднимаются со своих мест. Долго не смолкают приветственные возгласы.

С исключительным воодушевлением принимается предложение послать приветствие товарищу Сталину. С новой силой вспыхивает овация. Горячей любовью и преданностью великому вождю, готовностью все силы, а если понадобится, и саму жизнь отдать для освобождения родной Украины,— проникнуто каждое слово приветствия товарищу Сталину, выражающее чувства и думы всего украинского народа.

Председательствующий тов. Гречуха сообщает, что в адрес Президиума Верховного Совета, Совнаркома УССР и ЦК КП(б)У поступили многочисленные приветствия от братских союзных республик, областных и краевых, партийных и советских организаций и воинских частей, в том числе от Президиума Верховного Совета РСФСР, от трудящихся Москвы и Ленинграда, от народов Белоруссии, Грузии, Азербайджана, Армении, Узбекистана, Казахстана, Таджикистана, Туркмении, Карело-Финской ССР, Литвы, Латвии, Эстонии, Молдавии, трудящихся Приморского края, Свердловской, Молотовской, Куйбышевской, Саратовской и других областей и краёв.

Это новое выражение братства и дружбы народов СССР вызывает долго не смолкающие аплодисменты всех присутствующих.

С большим под'ёмом принимается приветствие руководителю большевиков Украины тов. Хрущеву.

Участники заседания принимают обращение к украинскому народу.

Каждый сын советской Украины, где бы он ни находился, услышит пламенные слова этого обращения, призывающего к решительному бою с заклятым врагом. Этот призыв дойдёт до оккупированных немцами городов и сёл Украины, где уже слышны орудийные залпы наступающих частей Красной Армии. Этот призыв укрепит дух сопротивления временно порабощенного народа, укрепит его веру в близкое освобождение.

Тов. Гречуха об'являет торжественное заседание закрытым.

После заседания состоялся большой концерт, в котором приняли участие лучшие артистические силы Украины и Москвы.

(ТАСС).

Письмо партизан и партизанок Черниговщины, Киевщины, Житомирщины, Харьковщины и Сумщины товарищу СТАЛИНУ

В день 25-летия провозглашения Украинской Советской Социалистической Республики шлём Вам, товарищ Сталин, наш сердечный партизанский привет.

25 лет назад украинский народ, под руководством большевистской партии, рука об руку с великим русским народом, начал строить свою новую свободную и счастливую жизнь. За годы существования Советской власти Украина выросла в передовую промышленную и культурную Советскую республику. Огни Днепрогэса и могучей индустрии, созданной самоотверженным трудом украинских трудящихся, освещали путь невиданного расцвета национальной культуры Украинской ССР. На бескрайних полях Украины раскинулись тысячи колхозов и совхозов, оснащенных первоклассной техникой. За эти годы построены тысячи клубов, театров, больниц, наши дети получили тысячи школ. Недаром трудящиеся стали называть нашу республику цветущей Украиной. И с каждым днём наша жизнь становилась все лучше и краше.

Вторжение немецких варваров нарушило нашу мирную жизнь. На территории Украины гитлеровские захватчики устроили чортов ад, называющийся у них «новым порядком». Трудно описать, товарищ Сталин, тяжкие страдания и муки, постигшие украинский народ. Уже больше года в украинских городах и сёлах слышатся стоны и рыдания людей, несущиеся из немецких застенков. Людоеды-немцы захватили наши богатства, землю, сооружения, скот. На площадях они поставили виселицы. В домах терпимости немцы бесчестят женщин и девушек. Отцов наших берут в заложники и без всякого повода убивают. На людей, как на скот, вешают бирки. Многие тысячи людей угнаны на каторгу в Германию. Там торгуют ими, как рабами.

Вы, товарищ Сталин, назвали немецких фашистов кликой профессиональных мошенников и грабителей, лишенных совести и чести, озверелых палачей, усеявших Европу виселицами. Как это все правильно!

Мы, советские партизаны, ведущие по Вашему призыву борьбу в тылу врага, являемся живыми свидетелями невиданных в истории зверств, творимых гитлеровскими захватчиками. Немецкие фашисты, эти носители мракобесия и тьмы, уничтожили ценнейшие сокровища национальной культуры, разрушили школы, институты, клубы, театры, музеи, научные учреждения, исторические памятники. Они залили землю кровью украинского народа и снесли с лица земли тысячи прекрасных сёл и городов Украины. Они разрушили прекрасную столицу Украины Киев, полностью сожгли и разрушили древний украинский город Чернигов, а население постреляли, заморили голодом или угнали на каторжные работы в Германию.

В одном Холминском районе только за декабрь 1941 года немецкие инквизиторы полностью сожгли сёла: Рейментаровку, Лосёвку, Тополёвку, Олейники, Самотуги, Богдановку, Гутище и другие и сожгли в этих сёлах на пожарищах 1.697 человек.

В Хильчицком и Середино-Будском районах за 10 дней немцы сожгли сёла: Большую Берёзку, Зноб, Трубчевскую, Зноб-Новгородскую, Лукашенково, Новую Гуту, Гаврилову Слободу, Лесное и другие.

Только в одной Большой Берёзке они зверски замучили более 600 женщин, стариков и детей. В гор. Шостке в августе 1942 г. они расстреляли 900 человек, в Ямпольском районе — около 1.000 человек, в Червонном — около 300 человек. В лагере военнопленных в хуторе Михайловском в январе 1942 г., облив керосином, немцы сожгли всех военнопленных.

В с. Холмах немецкие палачи расстреляли 13 девочек и мальчиков: Яременко Колю, Резниченко Федю, Ткаченко Лёню, Омельяненко Алёшу, Винокуровых Феню и Маню, Кубрак Маню, Щербак Галю и Веру и др. за то, что они слушали советские радиопередачи.

Но виселицы, смерть, разорение, голод, костры инквизиции, бесправие, произвол — не сломили волю украинского народа к борьбе с немецкими оккупантами.

Не одолеть палачам нашего народа! Не таков он, чтобы терпеть унижение, позор и надругательство.

Народ Украины никогда не забудет и не простит гнусным фашистам злодеяний и черных дел, совершаемых ими, чудовищных страданий и мук, которые они принесли с собой.

Отцы, деды и прадеды наши крепко били всяких захватчиков. Сегодня мы еще раз клянёмся, что не посрамим память славных предков и отцов наших.

Уже тысячи лучших сынов и дочерей украинского народа, об'единившись в партизанские отряды, ведут кровопролитные бои с врагом. Велики трудности неравной борьбы с врагом, выпавшие на нашу долю, но никакие трудности нам не страшны. Трудности нас еще больше закаляют, учат смекалке и отваге. В силе нашего советского народа, в беспредельной любви к партии Ленина—Сталина и к советской отчизне черпаем мы мужество, силу и волю для борьбы с лютым и ненавистным врагом.

Ничто не спасет фашистских палачей от народного гнева, от пуль и штыков наших.

Мы, партизаны Черниговщины, Киевщины, Житомирщины, Харьковщины, Сумщины и всей Украины, помогая славной Красной Армии, прилагаем все усилия, чтобы выполнить Ваш приказ—очистить советскую землю от гитлеровской нечисти.

Мы беспощадно истребляем и будем истреблять живую силу и технику врага.

Партизаны Черниговщины за время своей деятельности провели свыше 70 крупных боёв, истребили 5.402 немцев и их слуг; пущено под откос 51 жел. дор. эшелон, взорвано и разобрано 32 клм. ж. д. полотна; уничтожено 34 клм. телефонных и телеграфных линий, 41 ж. д. и шоссейных мостов, 155 автомашин, 39 мотоциклов, 11 заводов, два склада с горючим, 40.800 кбм. лесопродукции.

Партизаны Житомирщины также крепко бьют фашистов. Только один об'единённый отряд в боях за последние 20 дней истребил 1.698 фашистов и их пособников, 48 автомашин, 8 паровозов, 128 вагонов, 3 лесосклада, 3 спиртных завода, 477 тонн спирта, 8 бронемашин. Захвачены трофеи: 8 автомашин, 49 пулемётов, 551 винтовка, 72.520 патронов, 6 миномётов и другое военное имущество. Захвачено и роздано населению 15.340 тонн хлеба.

Командир группы сумских партизан тов. Хомутин со своим подразделением за 14 часов боя истребил свыше 350 гитлеровцев, сам тов. Хомутин истребил 20 немцев.

Ваш доклад и приказ, товарищ Сталин, а также славные победы советских войск под Сталинградом, на Центральном фронте и в районе среднего Дона воодушевляют нас на новые дела, поднимают дух народа и веру его в окончательную победу над врагом.

Клянёмся Вам, товарищ Сталин, что, не щадя ни своих сил, ни своей жизни, будем беспощадно бороться до полного освобождения нашей советской земли от немецко-фашистского ига. Никакие тягчайшие испытания и зверства врага не сломят нашей воли и не остановят нашей борьбы. Ваше слово, Ваше имя, товарищ Сталин, согревают наши сердца, вдохновляют нас на борьбу, наполняют нас верой в победу.

Мы твёрдо и нерушимо верим, что Украина снова станет свободной, советской, снова зазеленеют её широкие плодородные поля, заработают фабрики и заводы, зашумят турбины на Днепре, зазвенят радостные детские голоса в вольной советской школе.

Смерть немецким оккупантам!

Да здравствует освобождение Советской Украины!

Да здравствует великий Советский Союз!

Да здравствует наша славная Красная Армия!

Да здравствует лучший друг украинского народа, вождь и полководец, наш родной Иосиф Виссарионович **Сталин!**

Принято на собраниях партизанских отрядов Черниговской, Киевской, Харьковской, Житомирской и Сумской областей.

Не ослаблять борьбы за хлеб до полного выполнения плана каждым районом, колхозом и совхозом

Для Красной Армии

ОЙРОТ-ТУРА. 26 декабря. (**По телеграфу от нашего соб. корр.**). Радостные вести об успешном наступлении наших войск на фронтах отечественной войны вызвали большой производственный под'ем среди колхозников Ойротии. Соревнуясь за право подписи рапорта товарищу Сталину, они стали работать еще лучше, еще самоотверженнее. Непрерывно на ссыпные пункты идут красные обозы с хлебом, сдаваемым сверх государственного плана. Колхозники сельхозартели имени Молотова, Усть-Канского аймака (председатель тов. Носков), привезли на пункт 2.400 пудов добротной пшеницы.

Десятки других колхозов, завершивших обязательные поставки, продолжают сдавать зерно сверх плана. 2.400 пудов сдала сверх плана артель имени Кагановича, Усть-Канского аймака (председатель-коммунист тов. Комлев), около 400 пудов за три дня сдал сверх плана колхоз «Тан-Чолман» (председатель т. Минаков).

После ответного письма передовых колхозов Ойротии на призыв топчихинцев усилили сдачу хлеба на заготовительные пункты колхозы Шебалинского аймака. Только за один день они сверх плана вывезли 2.850 пудов хлеба. Сельхозартель «Кызыл Ойрот» (председатель тов. Табахтин) сдала 1.230 пудов, колхозы «Герой труда» (председатель тов. Чашин) и «Большевик» (председатель тов. Могулчин) — по 300 пудов. Свыше 1.500 пудов хлеба вывез сверх плана в фонд Красной Армии колхоз имени Сталина (председатель тов. Зяблицкий).

Передовики социалистического соревнования

Колхозы и совхозы, выполнившие план хлебопоставок государству и завоевавшие право подписи рапорта товарищу Сталину

ЗАВЬЯЛОВСКИЙ РАЙОН

247. **ИМЕНИ СТАЛИНА** (председатель тов. **Торотрин**)

АНДРЕЕВСКИЙ РАЙОН

248. **«ВЕСЕЛАЯ ДУБРОВА»** (председатель тов. **Губко**, комсорг тов. **Лымарева**)

ТРОИЦКИЙ РАЙОН

249. **«КРАСНОЕ ЗНАМЯ»** (председатель тов. **Васильев**)
250. **ИМЕНИ ВОРОШИЛОВА** (председатель тов. **Конопченко**)

МАРУШИНСКИЙ РАЙОН

251. **«ПАМЯТЬ КИРОВА»** (председатель тов. **Лучинкин**)

ХАБАРОВСКИЙ РАЙОН

252. **УСТЬ-КУРЬИНСКИЙ СОВХОЗ** (директор тов. **Ратушинский**, нач. политотдела тов. **Омельчук**)
253. **«ЗНАМЯ ТРУДА»** (председатель тов. **Лосев**)

АЛТАЙСКИЙ РАЙОН

254. **ИМЕНИ КАЛИНИНА** (председатель тов. **Шацкий**)

СОЛТОНСКИЙ РАЙОН

255. **«ПАХАРЬ»** (председатель тов. **Ходьков**)
256. **«ЗАВЕТЫ ЛЕНИНА»** (председатель тов. **Бакшина**)
257. **«НОВЫЙ СТРОЙ»** (председатель тов. **Ур**[illegible])

Последние сообщения с хлебного фронта

КРАЮШКИНО

НАМОЛОЧЕННОЕ В КОЛХОЗЕ «НОВЫЙ ТРУД» ЗЕРНО НЕМЕДЛЕННО ВЫВОЗИТСЯ НА ССЫПНОЙ ПУНКТ. КОМСОМОЛЬСКО-МОЛОДЕЖНАЯ ТРАНСПОРТНАЯ БРИГАДА АЛЕКСАНДРА КОЛПАКОВА, ЗНАЧИТЕЛЬНО СОКРАТИВ ВРЕМЯ ПРЕБЫВАНИЯ В ПУТИ, ПОСТОЯННО ПЕРЕВЫПОЛНЯЕТ ГРАФИК ВЫВОЗКИ. КОЛХОЗ УЖЕ ЗАВЕРШАЕТ РАСЧЕТЫ С ГОСУДАРСТВОМ ПО ВСЕМ ВИДАМ ХЛЕБОПОСТАВОК. ПО-ФРОНТОВОМУ ВОЗИТ ЗЕРНО БРИГАДА КОМСОМОЛЬЦА ПАРШИНА В КОЛХОЗЕ «XVII ПАРТС'ЕЗД». ЕЖЕДНЕВНО МОЛОДЫЕ ВОЗЧИКИ ВЫПОЛНЯЮТ ПО ДВЕ НОРМЫ.

ПАВЛОВСК

С ШЕСТИ ЧАСОВ УТРА ДО ПОЗДНЕЙ НОЧИ РАБОТАЕТ У КОМБАЙН КОМСОМОЛЬСКО-МОЛОДЕЖНАЯ МОЛОТИЛЬНАЯ БРИГАДА ПОД РУКОВОДСТВОМ ТОВ. ЕРЕМИНА. СТАХАНОВСКИМ ТРУДОМ МОЛОДЫЕ ПАТРИОТЫ НАВЕРСТЫВАЮТ УПУЩЕННОЕ ВРЕМЯ — ОНИ ОБМОЛАЧИВАЮТ ХЛЕБ С ПЛОЩАДИ 15 ГЕКТАРОВ СТО 8 ПО ЗАДАНИЮ. СЕЙЧАС КОЛХОЗ «УДАРНИК», В КОТОРОМ РАБОТАЕТ БРИГАДА ЕРЕМИНА, ЗАКАНЧИВАЕТ МОЛОТЬБУ.

В ПОСЛЕДНИЙ ЧАС

I.

Наступление наших войск в районе среднего Дона продолжается

В течение 25 декабря наши войска в районе среднего Дона, продолжая успешно развивать наступление на прежних направлениях, заняли несколько десятков населённых пунктов, в том числе крупные населённые пункты — **Фисенково, Марковка** (западнее Кантемировки), **Бугаевка, Рассоховатый, Бондаревка, Греково, Фоминка, Кутейников,** районный центр и крупная железнодорожная станция **Мальчевская.**

К исходу 25 декабря количество пленных увеличилось на 7.500 человек. Всего за время боёв с 16 по 25 декабря наши войска захватили в плен 49.700 солдат и офицеров противника.

За время боёв с 16 по 25 декабря нашими войсками захвачено: танков — 172, орудий — 1877, винтовок — 54.000, радиостанций — 82, мотоциклов — 1.177, повозок — 1.115, лошадей — 6.783, складов с боеприпасами, вооружением и продовольствием — 97. Уничтожено самолётов — 107, танков — 133, орудий разных калибров — 251.

За 24 декабря противник оставил на поле боя более 7.000 трупов солдат и офицеров.

II.

Новый удар наших войск юго-западнее Сталинграда

С целью выручить свою группировку, окружённую нашими войсками под Сталинградом, противник сосредоточил в районе севернее Котельниково 6 дивизий, из них 3 танковых, и этими силами 12 декабря предпринял наступление против наших войск. В первые дни боёв, пользуясь некоторым превосходством в силах, противнику удалось потеснить наши части и занять несколько населённых пунктов. В активных оборонительных боях наши войска измотали силы противника, а затем сами перешли в контрнаступление и, сломив сопротивление противника, отбросили его на юго-запад на 20—25 километров.

Нашими войсками вновь заняты населённые пункты — **Нижне-Кумский, Васильевка, Капкинка, Парижская Коммуна, Бирзовой, Верхне-Кумский, Жутов-второй, Клыков.**

С 12 по 24 декабря наши войска уничтожили: самолётов немецких — 268, танков — до 300, орудий разных калибров — 160.

За это же время противник потерял только убитыми до 9.000 солдат и офицеров.

III.

Наступление наших войск на Северном Кавказе

В течение 25 декабря наши войска продолжали развивать наступление в районе юго-восточнее Нальчика. За дни боёв с 22 по 25 декабря наши войска продвинулись на 25—30 километров и заняли крупные населённые пункты — **Красногор, Белореченская, Дигора, Карман-Синдзикау, Мостидзах, Дур-Дур.**

С 22 по 25 декабря нашими войсками захвачено: танков — 32, орудий — 30, пулемётов — 88, винтовок более 1.000, винтовочных патронов 300.000, а также много снарядов и мин. Уничтожено: танков — 36, орудий—19, пулемётов—180, автомашин—365.

За это же время противник потерял убитыми более 2.000 солдат и офицеров.

СОВИНФОРМБЮРО.

ОТ СОВЕТСКОГО ИНФОРМБЮРО

Вечернее сообщение 25 декабря

В течение 25 декабря наши войска в районе среднего **Дона** продолжали успешно развивать наступление и заняли несколько десятков населённых пунктов, в том числе крупные населённые пункты — **Фисенково, Марковка** (западнее Кантемировки), **Бугаевка, Рассоховатый, Бондаревка, Греково, Фоминка, Кутейников,** районный центр и крупная железнодорожная станция **Мальчевская.**

На-днях наши войска юго-западнее Сталинграда перешли в контрнаступление и, сломив сопротивление противника, вновь заняли населённые пункты — **Нижне-Кумский, Васильевка, Капкинка, Парижская Коммуна, Бирзовой, Верхне-Кумский, Жутов-второй, Клыков.**

Юго-восточнее Нальчика наши войска, развивая наступление, заняли крупные населённые пункты — **Красногор, Белореченская, Дигора, Карман-Синдзикау, Мостидзах, Дур-Дур.**

На Центральном фронте наши войска продолжали вести наступательные бои.

Нашими кораблями в Баренцовом море потоплен транспорт противника водоизмещением в 7.000 тонн.

* * *

В заводском районе Сталинграда наши части, действуя отдельными штурмовыми отрядами, блокировали и уничтожали укрепления противника. Особенно упорные бои идут в районе одного из заводов, где борьба за отдельные дома часто переходит в рукопашные схватки. Огнём миномётов взорван немецкий склад боеприпасов. В захваченных у противника домах и блиндажах советские бойцы обнаружили несколько заминированных трупов немецких солдат.

* * *

Северо-западнее Сталинграда происходила редкая перестрелка. Огнём нашей артиллерии разрушено 26 немецких ДЗОТов и блиндажей, уничтожено 2 миномётные батареи и 5 пулемётных точек противника. Наш разведывательный отряд проник в расположение немцев, рассеял и частью истребил до роты гитлеровцев.

* * *

Юго-западнее Сталинграда наши войска вели наступательные бои. Преодолев упорное сопротивление противника и нанеся ему тяжелый урон, советские части заняли несколько населённых пунктов. Бойцы Н-ской части в течение дня подбили и сожгли 26 вражеских танков и уничтожили более 400 гитлеровцев.

* * *

В районе среднего Дона наши войска продолжали преследовать отступающего противника. В одном из районов наши части разгромили окруженную группировку противника. Захвачено в плен до 4.000 немецких солдат и офицеров, а также большие трофеи. В некоторых населённых пунктах противник пытался оказать сопротивление и переходил в контратаки. Наши бойцы сломили сопротивление гитлеровцев и, продвигаясь вперёд, заняли десятки населённых пунктов. На одном участке Н-ская гвардейская часть выбила противника из 2 крупных населённых пунктов. В результате боя разгромлен вражеский пехотный полк, захвачено 78 орудий и другие трофеи. На другом участке гитлеровцы под натиском наших частей отступили, бросив исправное тяжелое орудие, много снарядов, автомашин и мотоциклов, вещевые и продовольственные склады.

* * *

На Центральном фронте наши войска частью сил вели бои по уничтожению блокированных немецких гарнизонов и отбивали контратаки противника. В районе Великие Луки бойцы Н-ской части после напряженной борьбы заняли сильно укреплённый узел обороны врага, который прикрывал подступы к крупному населённому пункту. В этих боях немцы понесли большие потери в живой силе и технике.

В районе западнее Ржева противник, сосредоточив пехоту и танки, контратаковал позиции одного нашего соединения. Два дня шли упорные и ожесточенные бои. Вначале немцам удалось потеснить наши части и занять населённый пункт. На следующий день наши бойцы контрударом отбросили гитлеровцев на исходные позиции. На поле боя осталось до 1.000 вражеских трупов. Уничтожено 47 немецких танков и броневиков и 18 орудий. Взяты пленные.

* * *

Юго-восточнее Нальчика наши войска продолжали наступление и выбили немцев из нескольких населённых пунктов. Продвигаясь вперёд, наши части захватили 32 немецких танка, 30 орудий, 300.000 винтовочных патронов, а также много снарядов и мин. Противник несёт тяжелые потери. Отступая, гитлеровцы минируют дороги и подступы к населённым пунктам. Сапёры под командованием тов. Шустера, расчищая путь пехоте и танкам, за день обезвредили более 1.000 противотанковых мин.

* * *

На Ленинградском фронте наши снайперы за два дня истребили 242 гитлеровца. Огнём артиллерии уничтожено 18 ДЗОТов и 4 наблюдательных пункта вместе с находившимися в них немецкими солдатами.

* * *

Партизанский отряд, действующий в одном из районов Украины, совершил налёт на немецкий гарнизон, расположенный в большом городе. Партизаны уничтожили много гитлеровцев и захватили трофеи. Большая часть захваченного продовольствия роздана населению. Другой отряд украинских партизан взорвал 4 больших железнодорожных моста. Движение поездов на этом участке железной дороги прекращено.

* * *

За три дня—с 11 по 14 декабря — немецко-фашистские мерзавцы разорили и сожгли в Калининской и Витебской областях деревни Ерохи, Ключ, Малиновка, Труд, Шарино, Задорожье, Плетни, Вязовка, Моисеевка и другие. Всего немцы сожгли до 50 населённых пунктов. Гитлеровские бандиты сопровождали поджог населённых пунктов грабежами и массовыми расстрелами крестьян.

Утреннее сообщение 26 декабря

В течение ночи на 26 декабря наши войска в районе **Сталинграда,** на **Центральном** фронте, в районе среднего **Дона** и юго-восточнее **Нальчика** продолжали вести наступательные бои на прежних направлениях.

* * *

В заводском районе Сталинграда наши войска блокировали и уничтожали ДЗОТы и блиндажи противника. Разрушено и захвачено 19 ДЗОТов и 57 блиндажей. Бойцы Н-ской части окружили и уничтожили немецкую группировку, занимавшую один из крупных заводов. В бою уничтожено до 500 солдат и офицеров противника, захвачены трофеи: 22 пулемёта, 180 винтовок, 400 гранат и свыше 20.000 патронов.

* * *

Северо-западнее Сталинграда наши части укрепляли свои позиции и вели огневой бой с противником. На различных участках огнём снайперов и пулемётчиков уничтожено до роты гитлеровцев. Подавлен огонь 2 артиллерийских, 4 миномётных батарей и 7 пулемётных точек. Взорван склад боеприпасов противника.

* * *

Юго-западнее Сталинграда наши войска развивали наступление и, сломив сопротивление противника, продвинулись вперёд. Н-ская гвардейская часть, разгромив заслон гитлеровцев силою до батальона пехоты с 10 танками, заняла один населённый пункт. На другом участке наши части в боях с противником истребили до 600 немецких солдат и офицеров, сожгли и подбили 30 вражеских танков.

* * *

В районе среднего Дона наши войска продолжали успешное наступление. Бойцы Н-ской части заняли населённый пункт и истребили до батальона немецкой пехоты. На другом участке наши подразделения вышли в тыл отступающим колоннам противника и взяли в плен 560 вражеских солдат и офицеров. Захвачено 14 орудий, 35 пулемётов и обоз с различным военным имуществом.

* * *

На Центральном фронте, в районе Великие Луки Н-ская часть отразила контратаку немецкой пехоты, действовавшей при поддержке танков. На поле боя осталось 200 вражеских трупов. Уничтожено 3 орудия и 2 миномётных батареи. Наши бойцы захватили исправный немецкий танк, миномётную батарею и 2 орудия.

В районе западнее Ржева огнём артиллерии разбито 16 блиндажей и ДЗОТов, рассеяно и частью уничтожено до роты пехоты противника.

* * *

Юго-восточнее Нальчика наши войска продолжали наступление и заняли несколько населённых пунктов. Всю ночь подразделения Н-ской гвардейской части вели ожесточенный бой за одно село, превращенное немцами в мощный узел сопротивления. Гитлеровцы упорно защищали подступы к селу, каждую улицу и каждый дом. К утру гвардейцы, обойдя противника с флангов, сломили его сопротивление. На подступах и на улицах села осталось свыше 300 трупов вражеских солдат и офицеров. Наши бойцы захватили 6 немецких танков, 21 орудие, 14 тракторов, 28 пулемётов, 600 винтовок, много патронов, снарядов и мин.

* * *

Отряд украинских партизан, действующий в Харьковской области, совершил внезапный налёт на штаб немецкого пехотного батальона. Советские патриоты уничтожили 11 штабных офицеров и 70 вражеских солдат. Захвачены важные документы и трофеи.

* * *

Гитлеровцы в течение нескольких дней пытались скрыть от населения Германии сведения о наступлении советских войск в районе среднего Дона. Однако, как говорится: «Шила в мешке не утаишь». Тем более невозможно было замолчать факт крупного поражения немецко-фашистских войск на советско-германском фронте. И фашистские лгуны в конце концов заговорили. Берлинское радио на-днях сообщило: «Наши войска, оперирующие на участке по среднему течению Дона, издавна подготовили весь ход операций, протекающих в настоящий момент. Осведомленные военные круги вполне довольны создавшимся положением». Немцам вторят их итальянские подручные. Римское радио передало: «Русские войска одержали некоторые успехи, однако можно сказать, что и они ведут свои операции в плане, предусмотренном германским командованием».

Таким образом, немцы и их итальянские прихвостни утверждают:

что советские войска на Дону, громя и уничтожая гитлеровцев, действуют по плану, предусмотренному германским командованием;

что немецкие военные круги довольны тем, что Красная Армия с 16 по 25 декабря в районе среднего Дона захватила в плен 50.000 солдат и офицеров немецко-фашистской армии и кроме того истребила десятки тысяч гитлеровских солдат и офицеров и огромное количество боевой техники.

Всем известно, какими мастерами лжи и клеветы являются гитлеровские заправилы. Но мировому общественному мнению еще не приходилось слушать подобной чепухи, исходящей из немецких и итальянских правительственных источников. Такого рода бред, уместный лишь в доме сумасшедших, выдаёт крайнюю растерянность гитлеровских заправил в связи с тяжелым поражением, нанесённым немецким войскам на советско-германском фронте.

ПИСЬМА НЕМЦЕВ

ДЕЙСТВУЮЩАЯ АРМИЯ, 25 декабря. (Спецкор. ТАСС). В последних боях северо-восточнее Туапсе советские войска выбили немцев с выгодного для них плацдарма и отбросили на 15 километров. Гитлеровцы понесли большие потери. Вот что они пишут в своих письмах, которые были захвачены нашими частями на этом участке фронта.

Солдат 1 роты 204 полка 97 горно-стрелковой дивизии Макли Гимер в письме на родину сообщает:

«В течение двух дней русские ведут огонь [illegible] миномётов. Они простреливают каждый [illegible] земли. Численность нашей роты сократилась до 20 человек. Должно случиться [illegible] иначе [illegible] вырвемся...»

[illegible] 1-й горно-стрелковой [illegible] письме к штабс-капитану Вальд так характеризует сложившуюся обстановку:

«Русские неожиданно напали на моих солдат. Я выскочил из ДЗОТа и услышал крики, что русские прорвались. Впереди русских бежал командир нашего отделения, который в темноте и от волнения выстрелил в меня, но прежде чем он смог выстрелить вторично, он сам был убит. Три моих солдата сами нанесли себе увечья. Двое уже расстреляны. Кроме того, у нас много убитых, раненых и больных».

Ефрейтор Карл Зоннер в своем письме к семейству некоего Эрнста Шумахера жалуется:

«В этом дремучем лесу приходится плохо. Мы выбиваемся из сил. Много убитых и раненых солдат. Русские все время стараются прорваться. Подвоз тут очень затруднён, питание весьма скудное. У всех нас подавленное настроение. Скорей бы кончилась война, чтобы мы могли вырваться из России».

Солдат Георг Юнкер также жалуется в своем письме жене Терезе:

«Питание очень плохое. На 8 человек дают одну булку хлеба. Кухня в 20 километрах, и пища доставляется нерегулярно. Мы голодаем, живём в грязи, нас заедают вши. Русские атакуют днём и ночью. Целых две недели не смыкал глаз».

«В роте осталось приблизительно 20 человек, — пишет ефрейтор Лео Хрихер, — сколько из них доживёт до рождества? Лично я уже совсем готов к смерти. Каждый день одно и то же. Все время льют дожди и непрерывно атакуют русские — поневоле завидуешь нашим мертвецам».

Убийство Дарлана

ЛОНДОН, 25 декабря. (ТАСС). Агентство Рейтер передаёт следующее официальное коммюнике французских властей в Алжире: «Вскоре после 15 часов 00 минут был убит в своей официальной резиденции верховный комиссар Французской Африки адмирал Дарлан. Он умер на пути в госпиталь. Убийца арестован на месте».

Поддержание порядка в Северной Африке взял на себя генерал Жиро.

* * *

ЛОНДОН, 25 декабря. (ТАСС). Агентство Рейтер передаёт сообщение алжирского радио, в котором приводятся подробности убийства Дарлана. Убийца молодой человек 20 лет, личность которого не установлена. Он ожидал Дарлана в его приёмной, и, когда последний появился, выстрелил в него три раза. Одна пуля попала Дарлану в рот и две — в легкие. Покушавшийся выстрелил также в служащего, пытавшегося задержать его, и попал ему в ногу. Другим служащим удалось схватить стрелявшего. Он был немедленно допрошен, но его имя и национальность пока не установлены.

ЛОНДОН, 25 декабря. (ТАСС). Как передаёт агентство Рейтер, член возглавлявшегося Дарланом национального совета генерал Бержере выступил по радио Алжира с призывом сохранять спокойствие. По словам Бержере, «убийство Дарлана было инспирировано теми, кто не простил ему того, что он, продолжая борьбу на стороне союзников, шел навстречу желаниям французского народа». Бержере сообщил, что Жиро в качестве главнокомандующего французскими войсками берёт на себя ответственность за поддержание порядка и что все попытки нарушить порядок будут беспощадно подавлены.

ЛОНДОН, 25 декабря. (ТАСС). Как передаёт агентство Рейтер, завтра состоится заседание французского национального совета в Северной Африке для рассмотрения политических проблем, возникших в связи со смертью Дарлана. В ближайшем будущем ожидается прибытие в Алжир генерала Ногеса и генерал-губернатора Французской Западной Африки Буассона.

Заявление Рузвельта по поводу убийства Дарлана

ВАШИНГТОН, 25 декабря. (ТАСС). Рузвельт сделал следующее заявление по поводу убийства Дарлана: «Трусливое убийство Дарлана является предумышленным убийством. Все руководители всех об'единённых стран согласятся с этим заявлением. Нацизм, фашизм, военный деспотизм придерживаются иной точки зрения. Я надеюсь, что убийца или убийцы Дарлана вскоре предстанут перед судом».

Создание французской африканской армии

НЬЮ-ЙОРК, 25 декабря. (ТАСС). Как передаёт агентство Юнайтед пресс, Эйзенхауэр одобрил план создания французской африканской армии численностью в 300 тысяч человек. В состав этой армии войдут французские, алжирские, марокканские и сенегальские полки, а также иностранный легион.

Руководители управления по осуществлению закона о передаче взаймы или в аренду вооружения уже согласились предоставить французской армии вооружение, в том числе новейшие орудия, танки и мотомеханизированный транспорт.

Решение сената Чили о разрыве отношений с державами оси

ЛОНДОН, 25 декабря. (ТАСС). По сообщению агентства Рейтер, сенат Чили рекомендовал правительству порвать отношения с державами оси.

Германия подготовляет захват Балеарских островов

НЬЮ-ЙОРК, 25 декабря. (ТАСС). Как передаёт агентство Ассошиэйтед пресс, Германия оказывала давление на Испанию с целью получить у неё согласие на оккупацию немцами Балеарских островов. Немцы предупредили Испанию, что оккупируют эти острова силой, если в этом возникнет необходимость. Как заявили в дипломатических кругах Анкары, после высадки американских войск в Алжире стало известно, что Германия намеревалась оккупировать всю Испанию, в том числе и Балеарские острова.

Прибытие в Англию нового отряда канадских войск

ОТТАВА. 25 декабря. (ТАСС). Как передаёт агентство Канадиен пресс, 22 декабря в Англию прибыл новый отряд канадских войск, выпускники лётных училищ и медицинский персонал.

Заявление шведского правительства об усилении обороны страны

СТОКГОЛЬМ, 25 декабря. (ТАСС). Шведское правительство опубликовало коммюнике, в котором указывается, что хотя центры войны сейчас находятся далеко от шведских границ, возможны быстрые изменения положения по мере того, как исход войны отодвигается. Это требует от шведского правительства, говорится в коммюнике, постоянной бдительности. Численность шведских воинских частей была сравнительно ограниченной, однако осторожность требует усиления этих частей зимою и весной. «По предложению главнокомандующего правительство приняло решение, в соответствии с которым некоторые части будут периодически призываться на относительно кратковременные маневры. Каждый контингент будет призываться примерно на один месяц. Будут проводиться главным образом боевые маневры с применением боевых средств, совместные маневры мелких соединений, а также более продолжительные полевые маневры крупных частей».

Иностранная хроника

Английский парламент распущен на рождественские каникулы.

* * *

Гринвичская обсерватория получила сообщение из Швеции об открытии новой кометы. Комета получила название Битл и Федтке по имени открывших её двух астрономов.

* * *

Американское правительство направляет в Северную Африку экономическую миссию.

* * *

Во Франции немцы казнили французского патриота Шарля де Барж за организацию нападений на немецкие коммуникации и электростанции.

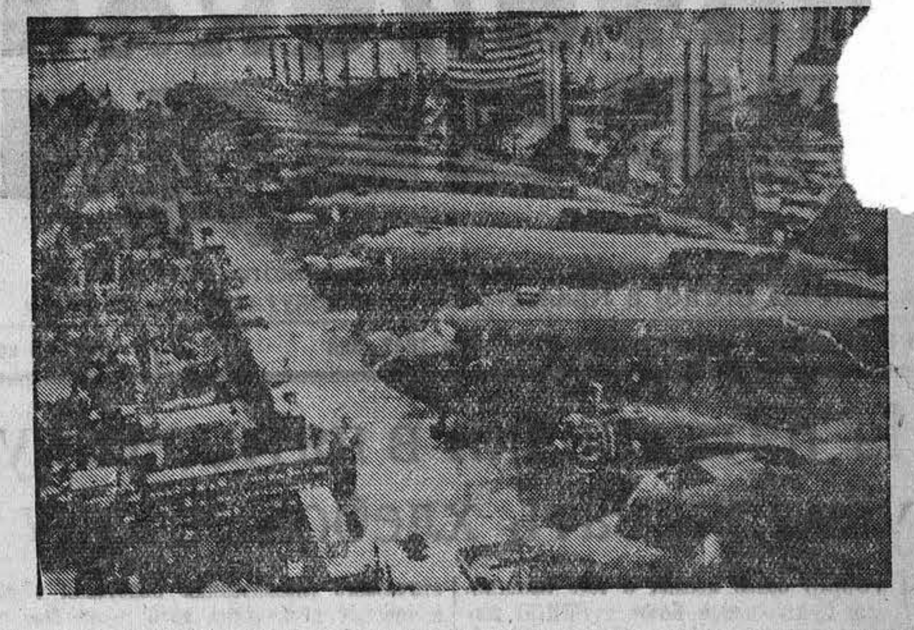

НА СНИМКЕ: сборка транспортных самолётов на одном из американских заводов западного побережья США.

Анкарский судебный произвол

Корнилов и Павлов приговорены к 16 годам 8 месяцам тюрьмы

АНКАРА, 23 декабря. (ТАСС). (Задержано доставкой). Анкарский суд сегодня закончил вторичное разбирательство дела о «покушении» на Папена. Суд вынес следующий приговор: Корнилов и Павлов, ранее приговорённые тем же судом к 20 годам тюрьмы каждый, осуждаются на 16 лет и 8 месяцев тюремного заключения. Суд об'явил, что и этот приговор, независимо от его обжалования осуждёнными, будет снова разбираться в кассационной инстанции. Абдурахман и Сулейман приговорены к 10 годам тюремного заключения каждый. Приговор в отношении Корнилова и Павлова принят судьями большинством голосов, а приговор в отношении Абдурахмана и Сулеймана — единогласно.

Оглашению приговора предшествовало судебное заседание, на котором Сулейман снова попросил суд дать ему переводчика с тем, чтобы он мог в своей защитительной речи «рассказать всю правду». В ответ председатель суда приказал секретарю суда запротоколировать, что Сулейман «отказался» от защитительной речи. Суд огласил далее заявление Павлова, в котором указывается на полную необоснованность утверждения заместителя прокурора Бора о том, будто разоблачительное заявление Сулеймана вызвано «влиянием Павлова и Корнилова», тогда как в действительности всякий контакт между ними и Сулейманом был невозможен, ввиду особых мер надзора, принятых в тюрьме по указанию того же Бора.

После оглашения этого заявления Павлов выступил с защитительной речью, в которой подчеркнул как одну из особенностей анкарского процесса, что на нём не установлен даже самый факт преступления, в котором обвиняются подсудимые. В деле нет никаких доказательств того, что взрыв на бульваре Ататюрка был покушением против кого бы то ни было и в частности против Папена. Подводя итоги второму судебному разбирательству, Павлов заявляет: «Несмотря на то, что все наши ходатайства были отклонены, а указанные нами свидетели не допрошены, можно считать установленным, что, во-первых, вне всякого сомнения взрыв на бульваре Ататюрка был не покушением, а инсценировкой покушения; во-вторых, что Корнилов и я не были знакомы с Сулейманом, Абдурахманом и их друзьями, никогда с ними не встречались и что мы совершенно непричастны к взрыву на бульваре Ататюрка; в-третьих, что первоначальные показания Сулеймана были оговором по наущению Абдурахмана и что эти показания вымогались путём пыток и насилий; в-четвёртых, что Абдурахман является агентом германской разведки—гестапо, а все его показания — клеветой; в-пятых, что все утверждения Корнилова и Павлова с первого дня возникновения этого дела были правдивы и преследовали лишь одну цель — установления истины». В заключение Павлов снова заявляет о своей полной невиновности и настаивает на своём оправдании.

Корнилов в своей защитительной речи назвал всё дело о «покушении» результатом грязной и гнусной провокации гестапо. Корнилов напоминает, что даже член суда Байрамоглу в своём особом мнении по поводу первого приговора констатировал, что ни Абдурахман, ни Сулейман ничего не говорят о якобы имевшемся намерении совершить покушение на Папена. Сулейман вообще заявил, что все его показания были ложными. Ни один из свидетелей не говорил о том, что взрыв был покушением. Таким образом, ни обвиняемые, ни свидетели и вообще никто, кроме представителей обвинения, не говорит о том, что речь шла якобы о «покушении» на германского посла. Напоминая далее о сделанном Сулейманом важном заявлении, что он видел Омера после взрыва и может это доказать, Корнилов говорит: «Вы можете не верить Сулейману, но обязаны проверить его слова. Вы не имеете права просто отмахнуться от заявлений этого человека о том, что его били, пытали, 6 суток не давали пить и спать, что таким путём его вынудили давать ложные показания и оговорить Павлова и Корнилова и что он может всё это доказать. Эти слова произнесены при судьях и при публике, их слышали все в этом зале и далеко за пределами его». Заканчивая свою речь и требуя своего оправдания ввиду своей невиновности, Корнилов, обращаясь к судьям, рекомендует им оглянуться на [illegible] неприглядную картину анкарского процесса: «Вы увидите, — говорит он, — десятки процессуальных нарушений, неподписанные фиктивные протоколы допроса, вы увидите белые нитки, которых не успели обрубить, и упрямые факты, которых не хотели фиксировать, вы увидите свидетелей и экспертов, которых не захотели выслушать, хотя этого требует закон, но показания которых были бы невыгодны для обвинения, вы услышите вопли Сулеймана, которого избивали, чтобы вынудить у него ложные показания против невиновных людей, — и вы поймёте, как вас обманывают и хотят сделать тупым ору[illegible] гнусной гестаповской провокации».

Как и на прошлом судебном засе[illegible] председатель суда сначала констат[illegible] неявку «адвоката» Карачая и снова [illegible] вил, что не получил подтверждения [illegible] восстановления в правах адвоката, но [illegible] тем, когда тот появился в зале, председатель суда не только разрешил ему присутствовать, но даже дал слово для защитительной речи. Однако, вместо речи в пользу своего подзащитного Абдурахмана, Карачай попытался снова нападать на Павлова и Корнилова. Председатель суда перебил его и резко сказал: «Слушай, что ты лезешь не в своё дело, ты защищай Абдурахмана». Не унимаясь, Карачай пытался снова оскорблять Павлова и Корнилова и только когда председатель категорически предложил ему перейти, наконец, к защите Абдурахмана, Карачай под общий смех зала заявил: «Я прошу суд оправдать Абдурахмана и превратить его из обвиняемого в свидетеля».

После полуторачасового совещания суд об'явил свой приговор, в котором снижение наказания в отношении Павлова и Корнилова мотивируется тем, что Омер, якобы убитый при взрыве, «сам питал чувства ненависти к оккупантам Югославии и поэтому не нуждался в подстрекательстве». В приговоре суда содержится ничем не подкреплённое утверждение, что якобы Сулейман сделал своё заявление «под влиянием русских». Существо сделанных Сулейманом заявлений обойдено молчанием. В приговоре снова упоминается пресловутая «красная машина», якобы принадлежащая советскому посольству, хотя турецким властям, а следовательно, и суду уже известно, что у советского посольства такой машины нет. В качестве доказательства знакомства Корнилова с Сулейманом приговор ссылается на показания свидетеля Романского, хотя тот, как известно, прямо отверг на суде эту выдумку.

Несмотря на то, что многие лица, следившие за процессом, уже давно имели возможность убедиться в предвзятости суда и в его нежелании, — даже боязни взяться за настоящее расследование «покушения» и обнаружить его организаторов, — произвольный приговор над Корниловым и Павловым всё же явился неожиданностью. В глазах всех беспристрастных наблюдателей непричастность Корнилова и Павлова к «покушению» считается установленной без тени сомнения. Указывают, что после отмены первого приговора у суда была возможность заняться пересмотром всех дутых обвинений против Павлова и Корнилова. Заявления Сулеймана пролили новый свет на подоплёку провокации. Однако, как бросилось в глаза лицам, следившим за процессом, как раз после разоблачений Сулеймана о вынужденном характере его прежних ложных показаний суд явно решил скомкать процесс и не допустить раскрытия действительных авторов инсценированного «покушения» на Папена. Ни прокурор, ни суд не только не пошли по пути установления истины, а не выполнили даже всех требований кассационного суда, не вызвали ряда свидетелей, продолжали нарушать процессуальные нормы и требования турецких законов, таким образом вместо исправления допущенной грубой судебной ошибки анкарский суд повторил её и предпочел продолжить всю недостойную возню вокруг так называемого «покушения».

Назначение посланника Мексики в СССР

НЬЮ-ЙОРК, 23 декабря. (ТАСС). По сообщению из Мексико, президент Мексики назначил чрезвычайным и полномочным посланником в СССР г. Л. Кинтанийа, бывшего до сих пор советником посольства Мексики в США в ранге посланника.

Ответственный редактор Р. ХОМЯКОВА.

ТЕАТРЫ—КИНО

ГОСУДАРСТВЕННЫЙ МОСКОВСКИЙ КАМЕРНЫЙ ТЕАТР. 27 утром—**Очная ставка,** вечером—**Скупой** (все билеты проданы). 28 декабря **Фронт** (билеты действительны со штампом 18/XI).

ДНЕПРОПЕТРОВСКИЙ ГОСУДАРСТВЕННЫЙ ДРАМАТИЧЕСКИЙ ТЕАТР им. М. ГОРЬКОГО. Сегодня утром и вечером—**День живых.** Начало в 12 час. дня и в 8-30 вечера.

КИНОТЕАТР „РОДИНА". В голубом зале—звуковой художественный фильм—**Дело Артамоновых.**

В розовом зале—**Петр Первый,** вторая серия

Утерянную треугольную печать амбулатории пос. О[illegible]нко, отдела здравоохранения г. Барнаула, считать недействительной.

Райфинотделы города Барнаула

приступили к выдаче регистрационных удостоверений на промыслы в 1943 г.

Лица, занимающиеся извозом, а также кустарно-ремесленными промыслами: портные, сапожники, пимокаты, столяры, плотники, печники, корзинщики, игрушечники, фотографы, парикмахеры, переплетчики, точильщики и др. лица, в т. ч. рабочие и служащие, занимающиеся промыслами в внеурочное время, **обязаны до 31/XII-1942 года выбрать на 1943 г. регистрационные удостоверения.** При выборке удостоверений представить письменное заявление, одну фотокарточку и пред'явить свой паспорт. Лица, занимающиеся перевозкой грузов, а также промыслами, уклонившиеся от выборки регудостоверений, будут привлечены к штр[illegible].

Горфинотдел.

ТЕЛЕФОНЫ РЕДАКЦИИ: ответ. редактор 12—04, зам. редактора 15—48, отв. секретарь 15—84, литгруппа при секретариате 20—25, зам. управляющего издательством 7—34, партийный отдел 8—30, отдел промышленно-транспортный и сельскохозяйственный отдел 19—22, отдел писем трудящихся 18—12, междугородний 17—78, дежурный телефон (круглые сутки) 3—46, техдиректор и стол заказов 3—06, главный бухгалтер и отдел об'явлений 5—78.

г. Барнаул, Короленко 105, Издательство «Алтайская правда»