ПАРТИЙНАЯ ЖИЗНЬ

В парткабинете Барнаульского меланжевого комбината.
НА СНИМКЕ: штатный консультант А. Ф. Зубарева (справа) проводит групповую консультацию. Фото П. Мельникова.

БЕРЕЖНО ХРАНИТЬ ПАРТИЙНЫЕ ДОКУМЕНТЫ

Оргинструкторский отдел Центрального райкома ВКП(б) города Барнаула проверил в ряде первичных партийных организаций порядок учета и хранения партийных документов.

Проверка вскрыла вопиющие нарушения инструкции ЦК ВКП(б) об учете, отчетности и хранении партдокументов. Например, секретарь партийной организации канифольно-скипидарного завода тов. Немечкин и секретарь партбюро Краевого земельного отдела тов. Яковлев крайне небрежно ведут учет членов и кандидатов ВКП(б). В книге учета не все графы заполнены, у некоторых членов и кандидатов в книге числятся все еще старые номера партбилетов и кандидатских карточек. Обнаружено также, что секретари парторганизаций Крайпотребсоюза, овощесушильного завода и городского нарсуда хранят все партийные дела в общих столах учреждения.

Эта распущенность в отношении к партийным делам привела к тому, что участились случаи потери партийных билетов. Коммунистка Яговкина из парторганизации общепита утеряла свой партбилет и партбилет мужа, утеряла партбилет на другой день после его получения коммунистка Тетерина.

Бережно хранить свой партийный документ должен прежде всего сам коммунист. Но не должны стоять в стороне и секретари парторганизаций. Они обязаны учить коммунистов, особенно молодых, хранению партбилета, внушать им, что партия никому из своих членов не простит утерю партбилета. Как показала проверка, этим вопросом многие секретари совершенно не занимаются. Член ВКП(б) из партийной организации Крайзаготскот Кукорцев хранил свой партбилет дома в чемодане, в результате утерял его.

Имея такое ненормальное явление в районной партийной организации, оргинструкторский отдел поставил 26 октября на бюро райкома ВКП(б) вопрос о хранении партийных документов и вынес ряд практических предложений по наведению порядка в этом деле.

К подготовке этого вопроса на бюро мы привлекли партийный актив, секретарей парторганизаций и их заместителей. Проверяя по поручению райкома состояние партийных дел в другой парторганизации, каждый товарищ лучше видел и свои недостатки. Секретарь парторганизации Кинотреста тов. Персигин, проверявший хранение партийных дел в парторганизации хлебокомбината, говорит, что эта проверка явилась для него взаимным обменом опытом работы.

В плане работы оргинструкторского отдела мы наметили провести совещание секретарей парторганизаций, на котором обсудить итоги проверки и дать инструктивные указания о точном соблюдении инструкции ЦК ВКП(б). В хранении партийных документов должен быть наведен большевистский порядок.

Т. БАБУШКИН,
заведующий оргинструкторским отделом Центрального райкома ВКП(б).

КОМСОМОЛЬЦЫ-ЕФРЕМОВЦЫ

СЛАВГОРОД. **(От нашего соб. корр.).** Руководитель ефремовского звена колхоза «Червона хвиля», комсомолка Анастасия Колбаса сняла в этом году урожай пшеницы по 366 пудов с гектара. Высокий урожай получили звеньевые - комсомольцы Зеленская, Попенко и Радченко.

В районе более 200 комсомольцев работают в ефремовских звеньях. Сейчас молодые ефремовцы готовятся к получению высокого урожая в будущем году.

Оборонная работа и партийные организации

После XVIII партс'езда партийная организация Волчихинского района по-боевому взялась за улучшение оборонной работы и подготовку населения к защите нашей социалистической родины.

В результате повседневного оперативного руководства мы имеем неплохие показатели роста организации Осоавиахима. Если к началу этого года в районе было 845 членов Осоавиахима, то сейчас их стало 1260. Создано вновь 24 первичных осоавиахимовских организации.

Значительно оживилась работа оборонных кружков, которых в районе насчитывается более 80. За этот год у нас подготовлено 877 значкистов, в том числе ворошиловских стрелков первой ступени 82, значкистов ПВХО — 308, ГСО — 67 человек.

В первичной организации Осоавиахима при Кормихинской МТС хорошо работают оборонные кружки. Здесь подготовлено 13 ворошиловских стрелков. Под непосредственным руководством партийной организации систематически проводятся политзанятия с членами Осоавиахима. Секретарь парторганизации тов. Винштейн и директор МТС тов. Олешко одними из первых сдали нормы на значок «Ворошиловского стрелка» первой ступени.

Хорошо поставлена работа первичной организации Осоавиахима при райисполкоме.

Из колхозных организаций Осоавиахима лучшей является организация промколхоза «Рабочий». Она с 15 человек за короткое время выросла до 26. Созданы оборонные кружки, работает организация РОКК.

Военный отдел райкома ВКП(б) конкретно занялся сейчас каждой организацией Осоавиахима. Желание трудящихся района овладеть военными знаниями очень велико, но некоторые партийные организации не идут навстречу этому стремлению. Например, в коллективах Волчихинской МТС и райпотребсоюза ничего еще не сделано, чтобы развернуть оборонную работу. Парторганизации самоустранились от этого дела.

Слаба в районе материальная база оборонных кружков. Из-за отсутствия членских билетов задерживается рост организаций. Количество значкистов все время растет, а значков в районе нет. Эти вопросы неоднократно ставились перед Краевым советом Осоавиахима и Крайснабом, но до сих пор не нашли своего разрешения.

Р. МАЛЫШЕВ,
инструктор военного отдела Волчихинского райкома ВКП(б).

Доходы от коноплеводства

От колхоза «Красный гранит», Нижне-Каменского сельсовета, Алтайского района, в этом году ездила экспонентом на Всесоюзную сельскохозяйственную выставку только одна колхозница — стахановка Федора Куксина. В 1938 году она вырастила по 42 центнера табака на гектаре. Не было от нас экспонентов по зерну и конопле, хотя эти культуры являются главными и выращиваются нами на больших площадях. Это говорит о том, что мы слабо боролись за урожай, не использовали имеющиеся резервы, недостаточно соблюдали агротехнические правила при обработке почвы и уходе за посевами.

В нынешнем году уход за посевами был более внимательным. На плантации конопли мы вносили навозное удобрение, практиковали на большой площади двойную вспашку и шахматный сев. Серьезно отнеслись звенья и к прополке. Это значительно повысило урожай.

Особенно хорошие результаты мы имеем по конопле. Южная конопля на 70 гектарах дала средний урожай соломки в 90 центнеров с гектара, а передовое звено Василия Близнецова с 10 гектаров получило по 100 центнеров соломки.

Урожай этой культуры приносит колхозу обильные доходы. В прошлые годы, когда конопля сдавалась государству только в виде соломки, стоимость которой ниже, чем стоимость тресты, мы теряли много доходов. Нынче наши колхозники решили сдать весь урожай трестой. На сегодня колхоз уже выполнил план госпоставок конопли по контрактационному договору, сдал 390 центнеров.

Посмотрим, что же мы получим от государства, когда сдадим весь урожай, то-есть 5500 центнеров тресты южной и средне-русской конопли.

За каждый центнер тресты, сданный в счет обязательных поставок, государство платит колхозу 35 рублей, а за каждый сверхплановый центнер — 105 рублей. Таким образом за 390 центнеров колхоз получит 12650 рублей. Остальные 5110 центнеров государство оплатит нам из расчета 105 рублей за центнер, что в общей сложности составит сумму в 536550 рублей. Следовательно, весь доход от тресты составит более 549 тысяч рублей.

Большие доходы получают у нас отдельные колхозники-коноплеводы. Возьмем, для примера звено Василия Близнецова. Оно вырастило на своем участке 1000 центнеров соломки и должно сдать государству, примерно, 700 центнеров тресты; 65 центнеров звено сдало в порядке обязательных поставок по 35 рублей за центнер, а остальную тресту продает по 105 рублей. Стало-быть, одно это звено привлекает в доход колхоза почти 70 тысяч рублей. Согласно постановления правительства члены звена за каждый сверхплановый центнер получают 35 рублей премиальных. Исходя из этих расчетов, звено Василия Близнецова получит 22 тысячи 575 рублей премиальных, что составляет по 5200 рублей на каждого члена звена.

Наши колхозники упорно борются за то, чтобы «Красный гранит» стал кандидатом, а десятки колхозников экспонентами и участниками Всесоюзной сельскохозяйственной выставки 1940 года.

И. ЗЫРЯНОВ,
председатель колхоза «Красный гранит».

БЫСТРЕЕ РЕМОНТИРОВАТЬ ТРАКТОРЫ

Веселоярская МТС, Рубцовского района, в прошлом году хорошо отремонтировала тракторы и сельскохозяйственные машины. Она выполнила план тракторных работ на 110 процентов, сэкономила 40 тонн горючего.

На 15 ноября здесь отремонтированы 4 трактора. Октябрьский план выполнен на 137 процентов. По-стахановски работают рабочие мастерской Боровинский, Вдовин, Арцыбасов и другие. Они отремонтировали 11 моторов.

Благодаря перевыполнению плана тракторных работ, МТС укрепила свое финансовое хозяйство. На 1 ноября она имела 40 тысяч рублей экономии за горючее, 6,5 тысячи рублей составляет экономия по заработной плате и 5 тысяч рублей экономии по хозрасходам. Веселоярская МТС аккуратно выплачивает заработную плату рабочим и служащим, имеет возможность приобретать запасные части.

Совершенно иначе обстоит дело с ремонтом тракторов в Бобковской МТС (директор т. Федоров, заместитель директора по политчасти т. Казаков), Бишневской МТС (директор т. Сусекин, зам. директора по политчасти т. Котов) и Рубцовской МТС (директор т. Томин и его заместитель по политчасти т. Алексеев). Рубцовская МТС на 15 ноября отремонтировала всего лишь один трактор, а Бишневская и Бобковская отремонтированных тракторов не имеют.

В этих МТС еще не укомплектованы постоянные ремонтные бригады. Директоры МТС и их заместители по политчасти не обсудили с рабочими постановление Крайкома ВКП(б) о ремонте тракторов. Райком ВКП(б) также не борется за выполнение этого решения. Он принял постановление, которое, к сожалению, не выполняется. Райзо и райисполком совершенно не занимаются ремонтом. Рубцовская, Бобковская МТС и Рубцовская МТМ не имеют даже денег, чтобы выплатить зарплату трактористам, рабочим и служащим, зарплата здесь не выплачена за четыре месяца. Бухгалтеры МТС, заместители директоров по расчетам не взыскивают с колхозов задолженность за произведенные работы.

В здании Рубцовской МТМ можно ремонтировать одновременно 7 гусеничных, 7 колесных тракторов и 20 моторов. Но для этого надо организовать трехсменную работу и укомплектовать мастерскую необходимым количеством рабочих. Если установить нефтедвигатель мощностью 45—50 лошадиных сил, привести в нормальное движение имеющиеся станки и доделать подвесные пути, то можно каждую пятидневку выпускать из ремонта больше 28 тракторов и 35 моторов.

Л. ПРОКОПЕНКО.

Молочно-товарная ферма колхоза „Память Чкалова", Карасукского района, премирована Главным выставочным комитетом ВСХВ дипломом 2-й степени, мотоциклом и денежной суммой в 5 тысяч рублей.
НА СНИМКЕ: лучшая доярка фермы **Ульяна Ромащенко** за дойкой коров. Фото С. Чирешкина.

Передовая животноводческая ферма

Овцеводческая товарная ферма колхоза «Красный луч» — передовая в Камонском районе. Ее поголовье сейчас достигло 2080 овец. Все стадо племенное. В этом году чабаны добились больших успехов в выполнении плана развития фермы. Годовой план перевыполнен на 300 голов. На каждую сотню овцематок в среднем получено по 160 ягнят.

Чабан Афанасий Петрович Бесхмельницын, участник Всесоюзной сельскохозяйственной выставки, получил в своей отаре 172 ягненка от каждых 100 овцематок. Весь молодняк сохранен полностью. Афанасий Петрович добился также высокого настрига шерсти, от каждой овцы он получил по 4,7 килограмма шерсти высшего качества.

— Теперь, когда я побывал на выставке, — заявил Афанасий Петрович, — мои достижения мне кажутся недостаточными, не высокими. В будущем году думаю получить не 172 ягненка от сотни маток, а гораздо больше. Настриг шерсти доведу до 6 килограммов от каждой овцы.

Соревнующийся с тов. Бесхмельницыным чабан Семен Ермаков, тоже участник выставки, имеет замечательные показатели в работе. Он получил от каждой сотни маток 166 ягнят, настриг шерсти по 4,5 килограмма от каждой овцы. Как тот, так и другой борются за право участия на Всесоюзной сельскохозяйственной выставке в 1940 году. Они уже подали в райзо заявление о зачислении их кандидатами выставки.

В зиму колхоз оставляет на ОТФ 1700 маток. Все матки искусственно осеменены. Колхозный техник-осеменатор тов. Плотников провел работу по осеменению овец в течение 20 дней. Овцеферма дала колхозу большой доход — 200 тысяч рублей. Только от внеплановой продажи шерсти колхоз получил 110 тысяч рублей.

(АлтайТАСС).

В помощь агитатору и пропагандисту

КАК ПРОХОДИЛИ ВЫБОРЫ В БИЙСКУЮ ГОРОДСКУЮ ДУМУ

В царской России, как и теперь в буржуазных государствах, всячески урезывались и совершенно сводились на нет гражданские права трудящихся. В докладе о проекте Конституции Союза ССР товарищ Сталин говорил, что «...буржуазные конституции можно разбить на две группы: одна группа конституций прямо отрицает или сводит фактически на нет равенство прав граждан и демократические свободы. Другая группа конституций охотно приемлет и даже афиширует демократические начала, но делает при этом такие оговорки и ограничения, что демократические права и свободы оказываются совершенно изуродованными. Они говорят о равных избирательных правах для всех граждан, но тут же ограничивают их оседлостью и образовательным и даже имущественным цензом. Они говорят о равных правах граждан, но тут же оговариваются, что это не касается женщин или касается их частично и т. д., и т. п.».

Законодательство царской России о выборах гласных* в Городские Думы хотя и пропагандировалось как демократическое законодательство, фактически же оно никакой демократии не допускало. Возьмем для примера выборы гласных в Бийскую Городскую Думу, проходившие в 1908 году. Выборы эти производились прямым и тайным голосованием особыми избирательными записками. Но демократическими их нельзя назвать по той простой причине, что в них участвовала совершенно ничтожная группа состоятельного класса. Военнослужащие не допускались к выборам, учащиеся также не имели избирательного права. Лишались права избирать «инородцы», как, например, ойроты, татары и люди других национальностей. Дальше были введены всевозможные другие ограничения в виде установления сроков проживания на одном месте, имущественное состояние и т. д.

В результате всех этих законодательных ограничений, в избирательных списках оказывалось совершенно ничтожное количество населения. Так, в списки избирателей во время выборов в Бийскую Городскую Думу в 1908 году было внесено всего только 269 домохозяев, в то время как общий состав населения Бийска определялся в 27 тысяч человек. Причем в списки попали исключительно купцы, чиновники и богатые мещане. А основная масса трудящегося населения была лишена возможности выбирать, а тем более быть избранной.

Женщины точно так же были лишены избирательных прав, однако в виде исключения было предоставлено избирательное право тем женщинам, которые имели достаточное состояние, звание и не имели главы семьи. Однако это была также только формальная сторона. На выборы в Бийскую Городскую Думу ни одна женщина из нескольких десятков, внесенных в список избирателей, не явилась.

Выборы 1908 года в Бийскую Городскую Думу проводились посредством особого рода избирательных записок. Записки эти представляли из себя чистые листки бумаги, выдаваемые избирательной комиссией. Получив эти листки, избиратель записывал в них тех лиц, за которых хотел голосовать и опускал записку в ящик.

По поводу этих выборов особым циркуляром томского губернатора от 24 мая 1906 года раз'яснялось, что «избранными в гласные считаются лица, получившие наибольшее число голосов, хотя бы оно и не достигало половины участвовавших в выборе. При равенстве голосов, избрание определяется по жребию».

Таким образом этот порядок не только коренным образом отличается от наших выборов, но его даже нельзя сравнивать. Согласно статьи 125 Положения о выборах в краевые, областные, окружные, районные, городские, сельские и поселковые Советы депутатов трудящихся, избранным считается только тот кандидат, который получил абсолютное большинство голосов, то-есть больше половины всех голосов, поданных по округу и признанных действительными. И уже совершенно диким был тот порядок при выборах в Городскую Думу, что получившие равное количество голосов должны были тянуть жребий и этим утверждать свое избрание.

Совершенно не предусматривалось законодательством при выборах в Городскую Думу количество подлежащих явке избирателей. Выборы могли состояться при любом количестве избирателей. Так, во время выборов в Бийскую Городскую Думу из 269 человек голосовало только 50 человек, то-есть меньше 20 процентов, остальные не явились. Тем не менее выборы гласных в Думу были признаны законными. По Положению же в местные Советы депутатов трудящихся в наше время выборы считаются недействительными и отменяются даже в том случае, когда в голосовании участвует меньше половины всех избирателей.

Такой порядок выборов был выгоден царскому правительству и буржуазии. Чем меньше являлось на выборы людей, тем меньше должно было быть разногласий (ибо они почти сами себя выбирали), легче было провести в гласные тех кандидатов, которые целиком и полностью отвечали бы интересам господствующих классов.

Еще одна довольно отличительная черта выборов в Думу. Внесенные в список избирателей могли передавать право голосовать за себя другим лицам и не только голосовать, а даже баллотироваться в гласные. При выборах Бийской Городской Думы, например, по доверенности своей жены голосовал и был избран в гласные нотариус Пичугин В. С., имевший чин коллежского регистратора. Наш советский закон категорически воспрещает такой порядок. У нас каждый избиратель должен лично явиться на избирательный участок, собственными руками заполнить бюллетень и опустить его в урну. Приглашать с собой в избирательную кабину посторонних лиц разрешается только неграмотным и имеющим какие-либо физические недостатки.

Законодательство по выборам в Городскую Думу полностью достигало своей цели. В Бийскую Думу на четырехлетие с 1908 по 1912 год было избрано 29 гласных, которые по сословиям распределялись следующим образом: 6 купцов, 1 чиновник и 22 мещанина. Среди них был крупнейший барнаульский купец Кузьмин Т. И., который на первом же заседании Думы был избран городским головой; купцы Притчин, Доброхотов и другие. В числе избранных был только один гласный моложе 30 лет и, конечно, ни одной женщины. Каждый кандидат в гласные получил не больше 30 голосов, что составляет немного больше 11 процентов к общему числу внесенных в список избирателей и одну десятую процента к населению Бийска.

После вышеизложенного ясно, что при выборах в Думу ни о какой демократии не было и речи. Совершенно незначительная, к числу общего населения, группа купцов, чиновников, мещан и других состоятельных людей избирали из своей среды гласных.

Не безынтересно будет привести также данные выборов в Бийскую уездную земскую управу, проходивших в июле 1917 года по решению временного правительства. Это были буржуазные выборы. И хотя предоставлялось право голоса всему населению с 20-летнего возраста, проводились они при любом количестве избирателей. По отчетам волостных избирательных комиссий эти выборы «прошли спокойно». Однако цифры свидетельствуют о том, что население форменным образом бойкотировало их. Даже несмотря на то, что временное правительство вынуждено было особым телеграфным распоряжением разрешить растянуть голосование на 3—4 дня, население не шло на выборы. Так, в Покровской волости из 1857 избирателей приняли участие в голосовании за гласных в земство 181 человек, меньше 10 процентов. В Смоленской волости голосовало 402 избирателя из 2408, в Алтайской волости из 2547 избирателей приняли участие в голосовании только 614 человек. В целом ряде других волостей проголосовало не больше 10—20 процентов избирателей. По существу эти выборы были сорваны, но для буржуазного временного правительства и такие результаты считались вполне удовлетворительными.

Из всего этого следует сделать один вывод: ни царское и ни временное правительства не давали и не могли дать народу полную демократию при выборах. И только после Октябрьской революции трудящиеся первого в мире социалистического государства получили настоящие права. Права эти огненными буквами начертаны в самой демократической в мире Конституции, творцом которой является великий Сталин.

Многомиллионный советский народ уже на двух выборах в Верховные Советы СССР и РСФСР блестяще использовал свои права, единодушно отдав свои голоса за кандидатов блока коммунистов и беспартийных, за людей, до конца преданных народу, великой партии Ленина—Сталина. Сейчас трудящиеся Советского Союза активно готовятся к выборам в местные Советы депутатов трудящихся. Нет сомнения, что и на этих выборах, еще больше укрепляя блок коммунистов и беспартийных, избиратели все, как один, явятся на избирательные участки и проголосуют за лучших сынов и дочерей нашей родины.

А. ШЕСТАКОВ.

*) т. е. членов Городской Думы.

Поджигатели войны

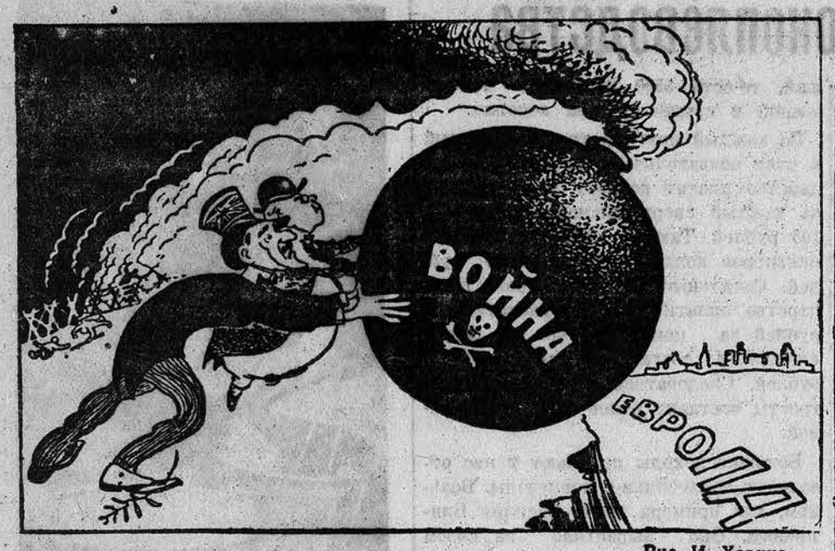

Рис. И. Харина.

Волнения в городе Суккуре

ЛОНДОН, 21 ноября. (ТАСС). По сообщению корреспондента агентства Рейтер, в городе Суккуре (Индия, провинция Синд) происходят крупные волнения.

Между индусами и мусульманами, а также между населением и полицией часто происходят столкновения. По всему городу расставлены военные посты. 20 ноября в Суккур прибыли дополнительные войска. Если положение не улучшится, город будет об'явлен на военном положении.

Болгарская газета о положении в Финляндии

СОФИЯ, 21 ноября. (ТАСС). В статье, рисующей положение в Финляндии, газета «Заря» сегодня пишет:

«События в Финляндии продолжают развиваться. Вся страна превращена в военный лагерь... Но все мероприятия правительства производят сейчас значительно меньшее впечатление, чем в первые дни мобилизации. Не имея никаких средств существования, эвакуированное население начало возвращаться в города.

Займы на оборону страны не пользуются большой популярностью. Финляндское правительство проявляет большую нервозность. Мобилизация обходится в 30 млн. финских марок в день (по другим данным — 60 млн. фин. марок).

Многие считают, что Финляндия не сможет вынести подобное военное положение больше 4—7 месяцев. Уже сейчас чувствуются последствия этих военных мер. Некоторые предприятия не могут платить зарплату своим рабочим. Домохозяева выбрасывают семьи мобилизованных на улицу, так как те не могут платить за наем помещения. От этого особенно страдает трудящееся население. Страдает и народное хозяйство, так как блокада и военные мероприятия приостановили всякий вывоз. Печать продолжает сохранять резкий тон.

Правительство, — заключает газета, — боится собрать сейм, так как не исключена возможность того, что оно встретит в сейме большую оппозицию своему поведению в отношении СССР».

Тяжелое положение семей резервистов в Финляндии

ХЕЛЬСИНКИ, 20 ноября. (ТАСС). Положение семей резервистов, призванных в финляндскую армию, остается чрезвычайно тяжелым. Судя по скудным данным, появившимся в печати, власти получают десятки тысяч заявлений о выдаче пособий. На-днях даже самая реакционная газета «Аян суунта» выступила с передовой статьей, в которой она признала, что «выдача пособий родственникам резервистов проходит недостаточно хорошо».

«Самое скверное заключается в том, —пишет «Аян суунта»,—что выдаваемое пособие в большинстве случаев слишком мизерно и носит характер призрения нищих».

Некоторые газеты сейчас ставят вопрос о повышении зарплаты рабочим в связи с ухудшением экономической кон'юнктуры и ростом цен на продукты. Выборгская газета «Кансан тюе» пишет, что «жизненный уровень рабочих за последнее время чрезвычайно снизился. Особенно в тяжелом положении находятся многодетные семейства рабочих. Питание детей скверное и недостаточное».

Смерть генерала Абе Норивидэ

ТОКИО, 21 ноября. (ТАСС). Военное министерство Японии об'явило, что 7 ноября во время военных операций в провинции Хэбэй убит генерал-лейтенант Абе Норивидэ. Абэ руководил карательной операцией японских войск против китайских партизан в северо-западной части провинции Хэбэй.

ВОЙНА НА МОРЕ

ЛОНДОН, 21 ноября. (ТАСС). По сообщению газеты «Ивнинг стандарт», вчера в результате столкновения с миной в Северном море затонул английский грузовой пароход «Торчбирер» водоизмещением в 1267 тонн. Пароход следовал с грузом угля в Лондон. 9 человек из команды убито, 4 серьезно ранены.

В Северном море затонул, также наткнувшись на мину, французский пароход. Два небольших английских судна по той же причине получили повреждения.

По сообщению агентства Рейтер, вчера вблизи побережья Эйре затонул английский пароход «Арлингтон корт» водоизмещением в 4915 тонн. Из состава команды 22 человека были подобраны голландским пароходом «Алгениб», остальные 11 человек пропали без вести.

***

ЛОНДОН, 21 ноября. (ТАСС). По официальному сообщению английского морского министерства, вчера во второй половине дня в южной части Северного моря один из английских эскадренных миноносцев подвергся нападению германского самолета. Однако сброшенные самолетом бомбы не попали в цель.

На Западном фронте

ПАРИЖ, 21 ноября. (ТАСС). Официально сообщается, что вчера на фронте продолжалась слабая артиллерийская стрельба. Ночью ничего существенного не произошло.

* * *

БРЮССЕЛЬ, 21 ноября. (ТАСС). Французская газета «Журналь» указывает, что 18 и 19 ноября происходили ожесточенные схватки между разведывательными отрядами. К востоку от Мозеля эти схватки сопровождались пулеметным огнем. В районе реки Нид французский патруль захватил в плен одного германского унтер-офицера. Столкновение между патрулями произошло также в районе реки Блис, к югу от Саарбрюккена.

В районе Виссембурга и вдоль Рейна истребители противника совершали беспрерывные полеты над французской территорией.

* * *

БЕРЛИН, 21 ноября. (ТАСС). Германское информационное бюро сообщает, что вчера были совершены разведывательные полеты германской авиации над бухтой Скапа Флоу, Шотландией, южной Англией, побережьем Ла-Манша и Северной Францией.

Самолеты, находившиеся в пути 6—7 часов, доставили ценные сведения. В окрестностях Лондона германские самолеты были подвергнуты безуспешному нападению английских истребителей и обстрелу зенитной артиллерии. Разведка над северной частью Франции не встретила никакого сопротивления.

Новый кабинет министров в Литве

КАУНАС, 21 ноября. (ТАСС). Сегодня в Литве сформирован новый кабинет министров. В состав кабинета вошли: премьер-министр — Меркис, вице-премьер — Бизаускас, министр иностранных дел — Урбшис, министр обороны — Мустейкис, министр внутренних дел — Скучас, министр юстиции — Тамошайтис, министр просвещения — Иокантас, министр путей сообщения — Масилюнас, министр финансов — Гальтанаускас, министр земледелия — Ауденас. Из старого состава кабинета в правительство вошли министры: Бизаускас, Урбшис, Мустейкис, Скучас и Тамошайтис.

Сегодня вечером состоится первое заседание правительства нового состава.

ЖЕНЩИНЫ—ПОМОЩНИКИ МАШИНИСТОВ

СЛАВГОРОД, 17 ноября. **(По телефону от нашего соб. корр.).** Широко развернута подготовка кадров на Славгородском отделении железнодорожного узла. Недавно закончили курсы помощников машинистов, дежурных по станции, весовщиков и телеграфистов 84 женщины. В настоящее время на курсах помощников машинистов учится 16 девушек-колхозниц.

Молодые кадры показывают замечательные образцы работы. Помощник машиниста комсомолка Зоя Загвоздина прекрасно справляется со своими обязанностями. Она поставила перед собой задачу на «отлично» овладеть техникой паровоза и сдать экзамен на машиниста.

По-стахановски работают помощники машинистов комсомолки Курымова и Вольская.

А. ТУРЫШЕВ.

ПТИЦА И ДИЧЬ НА РЫНКАХ БАРНАУЛА

В последние дни усилился подвоз на рынки Барнаула домашней птицы и боровой дичи.

Цены на птицу значительно снизились. Гуси продаются по 20—25 рублей за штуку, касачи по 6—7 рублей.

По страницам газет нашего края

* Закончена телефонизация сельсоветов Тюменцевского района. Подвешено провода на протяжении 212 километров. Израсходовано 97 тыс. руб. **(«Социалистическая стройка»).**

* В Каменском краеведческом музее открыты для просмотра отделы природы и истории. На-днях открывается художественная галлерея. **(«Колхозная жизнь»).**

* Шофер Шарчинской автоколонны, Ребрихинского района, Ф. Василенко на машине «ГАЗ» в октябре за 22 рабочих дня сделал 4.269 тонно-километров пробега и заработал 838 рублей. 27 октября он за один день заработал 124 рубля. **(«Труд колхозника»).**

В барнаульском бору.
Фото-этюд П. Мельникова.

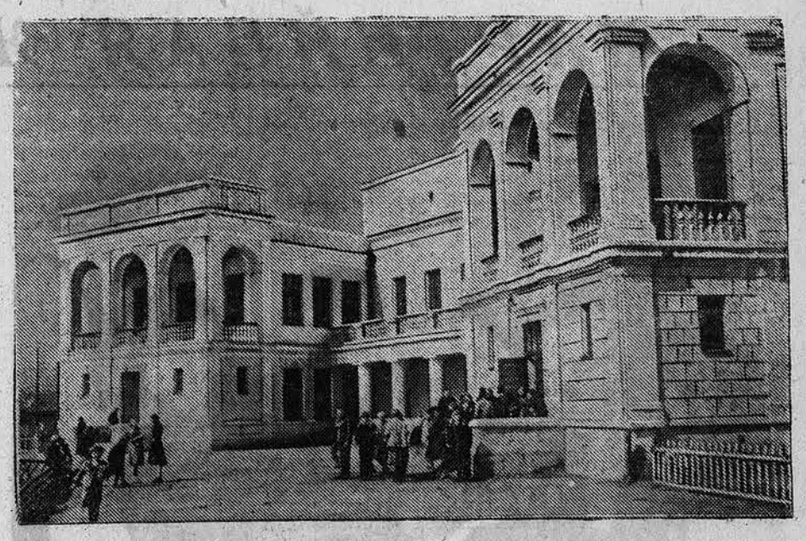

Новое здание средней школы в гор. Барнауле. Фото С. Чирешкина.

По городам и селам нашего края

В РУБЦОВСКОМ ПЛОДОЯГОДНОМ ПИТОМНИКЕ

РУБЦОВСК. **(Наш корр.).** В нынешнем году в плодоягодном отделе Рубцовского лесопитомника посажено 11 сортов клубники. Отдельные сорта этой ягоды дают урожай до 120 центнеров с гектара. В 1940 году отводками клубники будут снабжаться колхозные сады.

В питомнике заложен маточник уссурийской груши, самый крупнейший по размерам в Алтайском крае, который полностью удовлетворит потребности колхозных питомников семенами и саженцами.

Для испытания высажено несколько сортов абрикоса, манчжурского ореха, винограда. Если эти культуры выдержат сибирский климат, они будут в дальнейшем размножаться и распространяться по колхозам.

В питомнике посажены морозоустойчивые породы фруктовых деревьев, в числе которых 10 сортов сливы, 10 сортов груши, 10 сортов яблонь. Кроме этого посажено несколько сортов крупнопородной смородины и малины.

В. БАДЬИН.

Рост сбережений трудящихся

Тысячи трудящихся Барнаула хранят свои сбережения в сберегательных кассах. Количество вкладчиков и сумма сбережений неуклонно растут.

По данным центральной городской сберкассы, на 1 января 1934 года в городе было 28.937 вкладчиков, хранивших 1.674.294 рубля. На 1 января текущего года количество вкладчиков увеличилось на 3.763, сумма их вкладов составила 9.163.805 рублей. Сейчас трудящиеся Барнаула имеют на книжках в сберегательных кассах 10.761.937 рублей. Сумма среднего вклада равняется 403 рублям.

14 тысяч полукровных лошадей

В итоге последних пяти лет работы Барнаульской заводской конюшни, имеющей высокопородных жеребцов, колхозное коневодство края получило свыше 14 тыс. полукровных лошадей.

Применяемое в последние годы искусственное осеменение позволило значительно увеличить приплод. Только в этом году искусственным путем было оплодотворено около 2 тыс. кобыл.

В 1940 году дополнительно к имеющимся в крае 13 пунктам искусственного осеменения организуется 7 новых.

Женщины пимокатного завода имени Максима Горького

В 1925 году на Барнаульском пимокатном заводе имени Максима Горького работало только 40 женщин.

Механизация производства создала большие возможности к применению женского труда. Сейчас на заводе работают 615 женщин, что составляет 75 процентов общего количества рабочих. Женщины работают почти во всех цехах.

Многие работницы завода показывают замечательные образцы социалистического труда. Стахановки О. Шарапова и В. Данилова в совершенстве овладели сложной шерсточесальной машиной. Они выполняют план на 107—112 процентов. Многостаночница Н. Александрова на двух шерсточесальных машинах дает 111 процентов нормы. Работницы основального цеха Д. Медведева и Е. Соколова, перевыполняя норму выработки, выпускают продукцию только высокого качества. Женская стахановская бригада А. Горских с октябрьской программой справилась досрочно.

В октябрьские торжества за социалистическое отношение к труду на заводе премирована 61 женщина.

(АлтайТАСС).

ИЗ ЗАЛА СУДА

Саботажник хлебопоставок наказан

В сообщении Краевой прокуратуры («Алтайская правда» за 14 ноября 1939 года) указывалось, что бывший председатель колхоза им. Тельмана, Шарчинского района, М. Т. Зайцев проявил саботаж в выполнении плана хлебопоставок. Из 3000 центнеров намолоченного зерна в течение 21 дня не было сдано государству ни одного килограмма, а среди колхозников Зайцев вел антигосударственные разговоры по вопросам выполнения хлебопоставок. 21 ноября 1939 года выездная сессия Краевого суда приговорила Зайцева М. Т. к 6 годам лишения свободы и к двум годам поражения в правах после отбытия наказания.

Ответственный редактор
А. А. СТРУЧКОВ.

2-я годовщина со дня смерти Сулеймана Стальского

Великий певец дагестанского народа

23 ноября 1937 года умер народный поэт Дагестана, пламенный борец за дело коммунизма, орденоносец, председатель Союза советских писателей Дагестана Сулейман Стальский.

Его пленительные своей непосредственной свежестью и яркостью песни-стихи поют многомиллионные и многонациональные народы всех одиннадцати республик Союза ССР.

Сулейман Стальский родился в 1869 году в семье крестьянина-бедняка лезгина в ауле Ашаг-Сталь Дагестана, превращенного царским самодержавием в бесправную, обреченную на вымирание, колонию.

«...С обиды и началась моя жизнь...— вспоминал впоследствии Стальский. — Сакля была полна детей, нелюдимая мачеха прятала от меня кукурузные лепешки, я рос, как и родился, в хлеву, рядом с буйволом».

Тринадцатилетний Сулейман уходит на заработки в Дербент. Здесь он 4 года работает батраком у одного богача — ухаживает за его «трехверстными виноградниками», чистит конюшни, рубит дрова.

Неприветливо встретил родной аул Ашаг-Сталь 17-ти летнего юношу Сулеймана, когда он вернулся сюда. Вновь начались бесконечные дни тяжелой поденной работы.

Я вспоминаю свой аул,
Разврат князей, обжорство мулл.
Здесь даже камень спину гнул
Перед лицом бича, товарищ...

Гонимый беспросветной нуждой, Сулейман уходит в Гяндж, где в качестве колониального раба трудится на английских плантациях, голодает, болеет малярией и измученный убегает в Самарканд. Здесь Стальский в течение нескольких лет работает чернорабочим в Самаркандском депо, затем на постройке железнодорожного моста через реку Сыр-Дарью, два года работает на нефтяных промыслах в Баку.

По возвращении на родину Сулейман женился, своими руками построил саклю, работал в батраках, занимался огородничеством.

Однажды в аул пришли певцы-импровизаторы дагестанского народа — ашуги. Их песни о красотах природы Дагестана, соловьях, влюбленных в весну, до глубины души взволновали Сулеймана, он почувствовал в своей душе непоборимые силы — певца своего народа.

В этот же день на работе из уст Сулеймана свободной, полноводной и широкой рекой полилась первая его песня:

Влюблен без памяти в цветы,
Не замечаешь разве ты
Страдания, муки нищеты,
И плач и стоны, соловей? — оспаривал Сулейман заезжих ашугов. Его первая песня была посвящена народному горю, его страданиям и нуждам.

Уже здесь встает во весь рост принципиальный и неподкупный Сулейман Стальский, народный трибун, глашатай народных мыслей и чувств.

Он слагает песни о бесправии своего талантливого народа, взяточничестве царских чиновников, обмане мулл, лжи и жестокости князей, зовет народ к борьбе за свое счастье.

После февральской революции 1917 года в Дагестане хозяйничают англичане, деникинцы, бичераковцы и прочая интервентская контрреволюционная и буржуазно-националистическая свора.

Когда интервенты пришли в Касум-Кенте и повесили трех односельчан Стальского: «В тот день в моей крови одна капля заговорила по-большевистски. Я не стал мешать ей, я дал ей волю. Ее голос оказался властным. Он стал родным».

Сулейман Стальский, выдвинутый из народных низов, выращенный самим народом, широкое признание получил только при Советской власти, он навсегда связал свою судьбу с революцией и большевиками, его могучие песни усыновил народ.

Его голос окреп, его вдохновенные песни, полные оригинальности, лиричности и музыкальности, глубокие по содержанию — полились по всему Дагестану, Кавказу, по всему Советскому Союзу.

Могучим голосом народного трибуна Сулейман Стальский воспевает величие нашей эпохи, борьбу за новую жизнь, он воспевает героический труд большевиков, проложивших дороги в горах Дагестана, рассказывает об электростанциях, построенных там, где раньше шумели горные потоки, о радости коллективного труда, о завоевании зажиточной жизни, воспевает и славит тех, под чьим гениальным руководством завоевано народное счастье — Ленина, Сталина, их ближайших учеников и соратников.

Сулейман Стальский участвует в работе Первого Всесоюзного с'езда советских писателей. Для него это событие огромной важности: здесь он встретился с Алексеем Максимовичем Горьким.

Сулейман обещает Горькому сложить песни, достойные сталинской эпохи. 22 августа он выступает со своей знаменитой пламенной речью, читает свои бессмертные стихи — импровизацию.

Алексей Максимович по достоинству оценил редчайший и самобытный талант народного певца — Стальского. С трибуны с'езда писателей он говорил о нем:

— На меня и — я знаю—не только на меня, произвел потрясающее впечатление ашуг Сулейман Стальский. Я видел, как этот старец, безграмотный, но мудрый, сидя в президиуме, шептал, создавал свои стихи. Затем он — Гомер XX века — изумительно прочел их. Берегите людей, способных создавать такие жемчужины поэзии, какие создает Сулейман...

Сулейман Стальский жил одной жизнью со страной, одними мыслями с освобожденным народом. Он откликался песней буквально на все события, какие волновали страну.

Умер великий ашуг с песней на устах. Это были песни, вошедшие в золотой фонд советской поэзии, о родине, ее бесстрашных и мужественных героях, о партии и Сталине, нашей многогранной социалистической действительности.

Во вторую годовщину со дня смерти Сулеймана Стальского все многомиллионные народы страны Советов обнажат головы перед светлой и незабываемой памятью великого народного поэта, чьи песни бессмертны, как бессмертна и неиссякаема народная поэзия!

Л. СПИЦЫН.

— 1-й КИНО-ТЕАТР —
Звуковой художественный фильм
Потерянный рай
Начало сеансов: 5, 6-45, 8-30, 10-15.
Касса с 3-х часов дня.
Скоро: „Минин и Пожарский".

КРАЙДРАМТЕАТР
23 ноября талон № 60
Павел Греков
Пьеса в 4-х д., 10 кар. Ленча и Войтехова.

Кино-театр „ОКТЯБРЬ"
Сегодня новый звуковой фильм
НОЧЬ В СЕНТЯБРЕ
В программе новый журнал.
Сеансы: 4-30, 6-30, 8-30, 10-30.

АРТЕЛЬ ИМ. КРУПСКОЙ ВОЗОБНОВИЛА ПРИЕМ ЗАКАЗОВ
по химической чистке и окраске всевозможной одежды и тканей. Обращаться: ларек на старом базаре и Загородная, 20, около завода „Прогресс".

Барнаульская МРО Глававтотракторсбыт доводит до сведения, что в связи с повторной инвентаризацией **автосклада отпуск авточастей с 27/XI по 29/XI производиться не будет.**

Т Р Е Б У Ю Т С Я:

Секретарь-машинистка, старший бухгалтер и сторожа. Обращаться: Красноармейский, 14, „Главвтормет".

Учхозу Барнаульского сельхозтехникума на постоянную работу старший бухгалтер. Обращаться: Короленко, 98, в часы занятий.

Плотники в неограниченном количестве. Квартирами обеспечиваются. Обращаться: ул. Льва Толстого, 38, горздрав, стройчасть.

Старший бухгалтер финансового отдела, квартира предоставляется и счетовод по расчетам с рабочими. Обращаться: ул. Фабричная, 6, овчинно-шубный завод.

Комната или небольшая квартира. Топливом обеспечу, плата по соглашению. Обращаться: Гоголевская, 62, или телефон № 88, Мохову в часы занятий.

Старшие бухгалтеры торгового отдела, бухгалтеры-ревизоры, бухгалтеры, рабочие-грузчики и картотетчики количественного учета. Обращаться: 3 Луговая, 6, Торговодтранс.

Бухгалтеры, кишечники, жиловщицы, забеловщики, грузчики, мездрильщики, сырьевщики, плотники, бондари, ветработники и подсобные рабочие. Обращаться: Барнаульский мясокомбинат.

Агрономы, зоотехники, экономисты, статистики и машинистки. Обращаться: Л. Толстого, 32, Крайвыставком.

Кассир-инкассатор, швейцары, рассыльная, уборщицы, грузчики и рабочие на лошадях. Обращаться: пр. Ленина, 10, акушерско-фельдшерская школа.

Бондари, грузчики, плановик и женщины-работницы. Одинокие женщины обеспечиваются общежитием. Обращаться: ул. Республики, 23, овощесушильный завод.

Опытная машинистка. Оплата по соглашению. Обращаться: Льва Толстого, 19, Росглавхлеб.

Телефоны редакции: кабинет отв. редактора 12—04, кабинет отв. секретаря 15—48, зам. управляющего из-вом 7—34, партийный отдел 8—30, отдел с.-х. и промотдел 4—71, отдел писем трудящихся 5—78, дежурный телефон (круглые сутки) 3—46, техдиректор, рекламно-издательский отдел, стол заказов 3—06.

Упол. Крайлита № В—14195. г. Барнаул, Короленко, 105, Издательство «Алтайская правда». Тираж 40.000 экземпляров.