ДА ЗДРАВСТВУЕТ XXII ГОДОВЩИНА ВЕЛИКОЙ ОКТЯБРЬСКОЙ СОЦИАЛИСТИЧЕСКОЙ РЕВОЛЮЦИИ!

№ 256 (5673)
7 ноября
1939 года
ВТОРНИК
Двадцатый год издания.
Город Барнаул, ул. Короленко № 105.
ЦЕНА 10 коп.

ПРОЛЕТАРИИ ВСЕХ СТРАН, СОЕДИНЯЙТЕСЬ!

АЛТАЙСКАЯ ПРАВДА

ОРГАН
Краевого, Барнаульского городского комитетов ВКП(б) и Оргкомитета Президиума Верховного Совета РСФСР по Алтайскому краю.

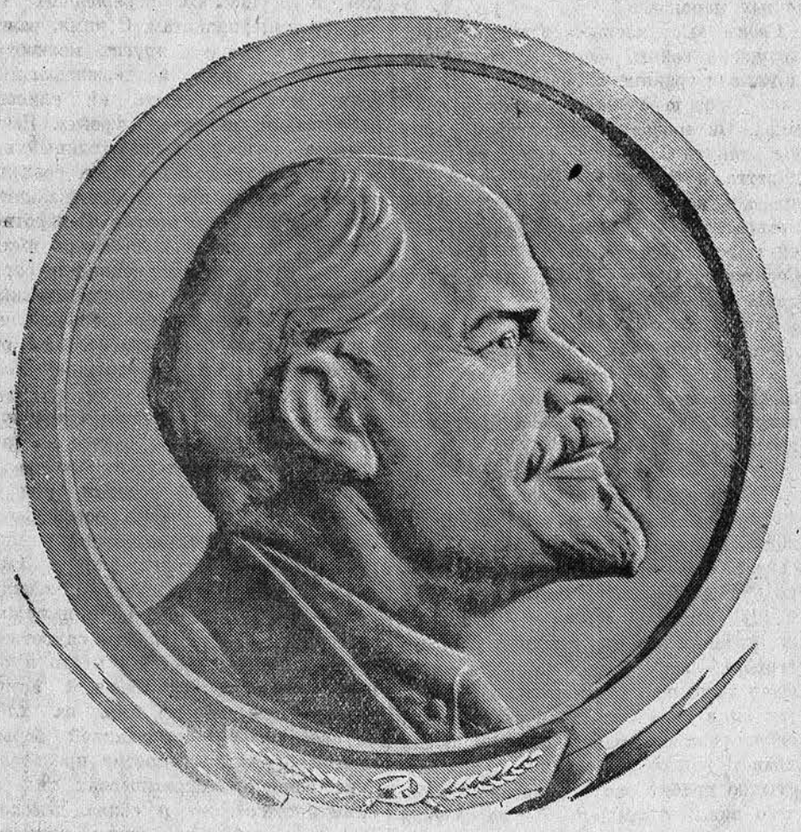

СТРАНЕ СОВЕТОВ—22 ГОДА

Двадцать два года над одной шестой частью мира сияет немеркнущее солнце социализма. Крепко спаянный морально-политическим единством, советский народ встречает XXII годовщину Великой Октябрьской Социалистической революции с чувством гордости за свою Родину, одержавшую под руководством партии Ленина—Сталина всемирно-исторические победы. Что бы ни взять—хозяйство, культуру, благосостояние трудящихся—везде и повсюду советский человек ощущает победные итоги пройденных двадцати двух лет Советской власти.

Вместе со всем советским народом трудящиеся нашего края выйдут сегодня на ликующие площади городов и сел в полном сознании своей мощи, с ясным и гордым сознанием своего коммунистического будущего. Алтай—до Октября 1917 года отсталая, забитая колония царизма, необ'ятный край необ'ятного горя—стал цветущим краем, краем передовой техники, крупнейшей житницей страны. Партия Ленина — Сталина преобразила Алтай и он стал неузнаваемым.

Слова привета и благодарности, искренней любви и преданности партии, великому Сталину будут звучать сегодня в колоннах демонстрантов. Вместе с советским народом сегодня будут впервые праздновать Великий Октябрь 13 миллионов новых советских граждан—наших единокровных братьев из Западной Украины и Западной Белоруссии, освобожденных из-под панского ига и вошедших в единую, дружную семью советских народов.

Солнце новой, светлой жизни взошло над Западной Украиной и Западной Белоруссией. Принесли его 17 сентября 1939 года посланцы великого Сталина—героические бойцы доблестной Рабоче-Крестьянской Красной Армии. Панская Польша развалилась, как картонный домик от дуновения ветра. Нет больше Западной Украины—есть единая Украинская Советская Социалистическая Республика. Нет больше и западных белоруссов—есть воссоединенный белорусский народ единой Советской Белоруссии.

На-днях мы слушали по радио выступления делегатов полномочных комиссий Народных Собраний Западной Украины и Западной Белоруссии, транслировавшиеся с Внеочередной Сессии Верховного Совета СССР. Их рассказы об освобождении от панского гнета вызывали слезы радости. Их воспоминания о вчерашней кабальной жизни напоминали о проклятом дореволюционном прошлом, воскрешали в памяти послеоктябрьские дни 1917 года, когда трудящиеся нашей страны впервые почувствовали, что такое счастье и радость жизни.

Мы празднуем XXII годовщину Октября в дни, когда вторая империалистическая война уже втянула в свою орбиту миллионные массы людей в центре Европы. В эти дни все передовое, прогрессивное человечество обращает свои взоры к стране социализма, к СССР — надежде и опоре всех трудящихся в их борьбе за мир, демократию, свободу и социализм.

Воодушевленный историческими решениями XVIII С'езда партии, наш народ неустанно и энергично работает над выполнением планов третьей сталинской пятилетки, осуществляя постепенный переход от социализма к коммунизму. Над колоннами демонстрантов будут сегодня развеваться лозунги борьбы за выполнение решений XVIII С'езда партии, лозунги избирательной кампании по выборам в местные Советы депутатов трудящихся.

Избирательная кампания завершит перестройку органов Советской власти на основе самой демократической в мире Сталинской Конституции. Две недели, отделяющие нас от начала избирательной кампании, свидетельствуют о росте политического и производственного под'ема масс, о сплочении трудящихся в могучем блоке коммунистов и беспартийных вокруг партии Ленина—Сталина. И нет сомнения в том, что 24 декабря — день выборов в местные Советы депутатов трудящихся обеспечит сталинскому блоку коммунистов и беспартийных такую же блистательную победу, какую он одержал на выборах в Верховные Советы СССР и союзных республик.

Наша родина — страна неуклонного процветания. Советский народ охвачен горячим энтузиазмом социалистической стройки. Он не знает других целей, кроме цели коммунизма, не признает другого знамени, кроме знамени партии Ленина—Сталина. Праздничные колонны трудящихся демонстрируют сегодня морально-политическое единство советского народа, несокрушимую мощь страны социализма, готовность в любую минуту встать на защиту октябрьских завоеваний. «Поглядите вокруг: молодая жизнь советская ярко цветет. Никогда теперь в горы Алтая горе старое не придет». Так поют алтайцы в своей народной песне.

Мы стоим за мир. Мы до конца отстаиваем и будем отстаивать дело мира. Но мы готовы к защите страны социализма. И если поджигатели войны посягнут на священную и неприкосновенную советскую землю, 183-миллионный советский народ, как один человек, обрушит всю свою могучую силу, всю мощь военной техники на голову врагов.

Под знаменем Ленина—Сталина мы победили 22 года тому назад в боях за Октябрьскую Социалистическую революцию. Под знаменем Ленина—Сталина мы пойдем вперед, к вершине человеческого счастья — к коммунизму.

ПРИКАЗ

Народного Комиссара Военно-Морского Флота Союза ССР

№ 460

г. Москва. *7 ноября 1939 г.*

Товарищи краснофлотцы, красноармейцы, командиры и политработники!

С чувством огромной радости и гордости за свою прекрасную родину празднует 22-ую годовщину Великого Октября многомиллионный советский народ.

Под мудрым водительством большевистской партии, тов. **Сталина** наш народ добился невиданных, всемирно-исторических побед.

За годы сталинских пятилеток Советский Союз превратился в могучую индустриальную державу, в страну самого крупного и технически оснащенного сельского хозяйства в мире.

Навеки, безвозвратно уничтожено в нашей стране капиталистическое и национальное рабство и угнетение.

Навсегда исчезла нищета.

Построено бесклассовое социалистическое общество.

Достигнуто нерушимое морально-политическое единство советского народа.

22-й год Великого Октября связан с исторической датой 18-го С'езда большевистской партии, с трибуны которого тов. **Сталин** в своем гениальном докладе провозгласил величайшую задачу завершения построения социалистического общества и постепенного перехода от социализма к коммунизму.

С огромным энтузиазмом претворяет в жизнь эту задачу советский народ. Советский Союз—могучая, несокрушимая социалистическая держава, отечество трудящихся и угнетенных всего мира, оплот мировой культуры и цивилизации—принял в свою великую братскую семью наших единокровных братьев западных белоруссов и западных украинцев, освободив их из-под ига польской шляхты. И сегодня впервые миллионы трудящихся Западной Украины и Западной Белоруссии свободно празднуют годовщину Октября вместе со всем многомиллионным и многонациональным советским народом, выражая исключительную благодарность и любовь Красной Армии, советскому народу, лично тов. **Сталину.**

22-ую годовщину Октябрьской Социалистической революции мы празднуем в обстановке, когда уже полыхает пламя второй империалистической войне, начатой провокаторами, любителями загребать жар чужими руками.

Ради наживы кучки капиталистов миллионы людей брошены на фронт. Вся тяжесть этой войны ложится на плечи трудящихся капиталистических стран. Гнет и эксплоатация рабочего класса с каждым днем становится все сильнее.

Поджигатели войны пытались втянуть в нее и Советский Союз, но благодаря прозорливой и мудрой внешней политике Советского правительства, это им не удалось. Их провокационные планы были своевременно раскрыты.

Советский Союз как всегда проводит последовательную политику мира и на этой основе одержал огромные победы в международных отношениях.

Сталинская политика мира как никогда обеспечена поддержкой всего населения Советского Союза.

Заключенный советско - германский договор о ненападении и советско-германский договор о дружбе и границе отвечает интересам обоих народов.

Заключенные договоры о взаимопомощи между СССР, Эстонией и Латвией и договор о передаче Литовской республике города Вильно и Виленской области и о взаимопомощи между Советским Союзом и Литвой основаны на уважении самостоятельности и независимости этих стран и взаимно обеспечивают безопасность и укрепляют оборону Советского Союза.

Эти договоры являются важнейшим вкладом в дело всеобщего мира. Они обеспечивают прочный мир в Восточной Европе.

Неизмеримо выросла вооруженная мощь нашей страны. Красная Армия и Военно-Морской Флот являются грозной силой, способной сокрушить любого врага, эту силу и мощь Красной Армии не раз испытали на своей шкуре всякие охотники до чужого добра, всякие провокаторы войны как на Востоке, так и на Западе.

22-й год Октябрьской революции явился годом дальнейшего развития и укрепления могущества нашего Военно-Морского Флота.

Советская страна под руководством большевистской партии, ее Центрального Комитета и тов. **Сталина** успешно решала и решает историческую задачу создания мощного морского и океанского флота, достойного могущества нашей советской державы. Многочисленные единицы новых кораблей вступили и вступают в строй в этом году. Личный состав Военно-Морского Флота успешно овладевает боевой техникой новых кораблей.

Как и вся Красная Армия—Военно-Морской Флот готов в любую минуту выступить на защиту морских рубежей нашей родины.

Чтобы с честью выполнить задачи, поставленные нам правительством и партией, еще больше крепите боевую готовность флота.

Как зеницу ока берегите боевую технику, в совершенстве овладевайте ею, выжимайте из нее все, что она может дать.

Повышайте свою бдительность.

Шире разверните социалистическое соревнование. Умножайте ряды отличников боевой и политической подготовки, мастеров военно-морского дела, снайперов артиллерийского, торпедного, бомбового и пулеметного огня.

Поздравляю вас, товарищи краснофлотцы, командиры и политработники, с всенародным праздником 22-й годовщины Великой Октябрьской Социалистической революции.

Да здравствует 22-я годовщина Великой Октябрьской Социалистической революции.

Да здравствует наша славная непобедимая Рабоче-Крестьянская Красная Армия.

Да здравствует Военно-Морской Флот!

Да здравствует Коммунистическая партия большевиков!

Да здравствует вождь и организатор наших побед наш любимый и великий **Сталин!**

Народный Комиссар Военно-Морского Флота Союза ССР флагман флота 2 ранга КУЗНЕЦОВ.

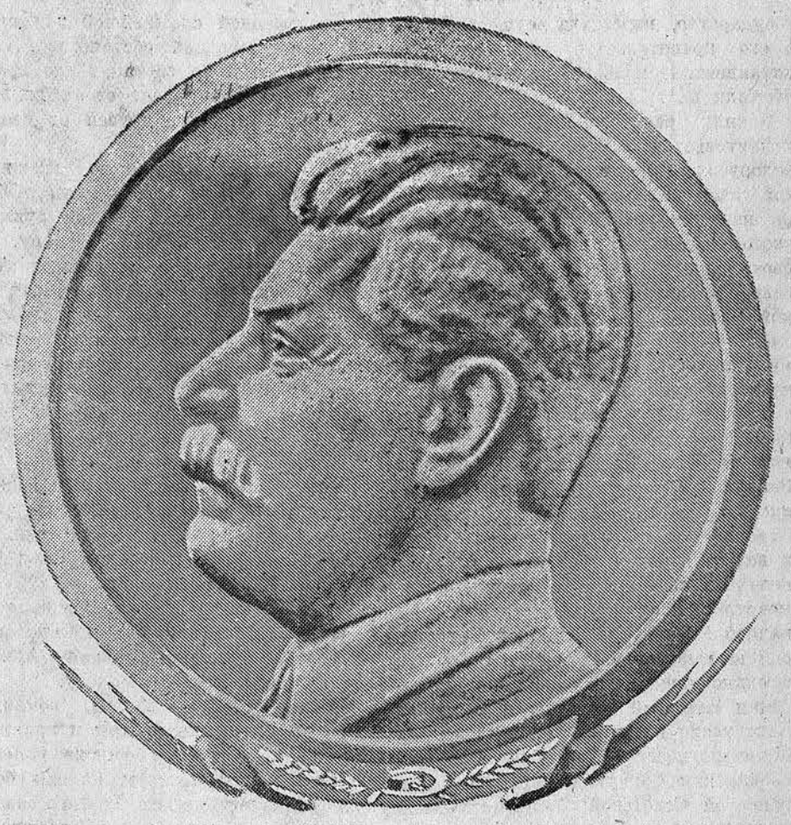

ПРИКАЗ

НАРОДНОГО КОМИССАРА ОБОРОНЫ СОЮЗА ССР

№ 199

г. Москва. *7 ноября 1939 г.*

Товарищи красноармейцы, командиры, начальники, комиссары и политработники!

В день 22-й годовщины Великой Октябрьской Социалистической революции народы Советского Союза отмечают истекший год, как год новых достижений и побед.

Наше народное хозяйство неуклонно идет в гору. Непрерывно повышается производительность социалистического труда. Растут ряды стахановцев и ударников.

С энтузиазмом претворяет в жизнь наш народ решения XVIII исторического С'езда большевистской партии.

Могучий производственный под'ем, явившийся ответом на призыв главы Советского правительства товарища **Молотова** — честно и самоотверженно трудиться на своем посту и тем помочь Красной Армии выполнить великую освободительную задачу — еще раз продемонстрировал организованность социалистического народа, его сплоченность вокруг большевистской партии и Советского правительства, его непреклонную волю к победе.

И в нынешнем году колхозное социалистическое сельское хозяйство имеет большие успехи. Постройка колхозниками и колхозницами Узбекистана Большого Ферганского канала, а по их примеру строительство каналов колхозниками других советских республик, знаменует собой торжество организации коллективного социалистического труда, является свидетельством неиссякаемой силы и могучего творческого порыва народа победившего социализма. Всесоюзная сельскохозяйственная выставка 1939 года —это не только смотр побед колхозного строя — это замечательная демонстрация активного участия советского крестьянства в борьбе за построение социалистического общества.

Немалых побед достигла наша страна и на фронтах социалистической науки, культуры и искусства. Театр, клуб, кино, радио, газеты и книги все глубже и глубже проникают в быт всех народов Советского Союза. Физическая культура охватывает все новые и новые миллионы советской молодежи.

Вместе со всей страной за этот год выросла и еще более умножила свою мощь Рабоче-Крестьянская Красная Армия.

23 февраля 1939 года вся Красная Армия в соответствии со Сталинской Конституцией была приведена к военной присяге. Бойцы, командиры, начальники, комиссары и политработники, весь вольнонаемный состав дали торжественную клятву на верность своему народу, своей советской родине и своему Рабоче-Крестьянскому правительству. С честью выполняют красные воины военную присягу. Неустанно изо дня в день они совершенствуют свои военные знания, свою боевую и политическую подготовку, чтобы по первому зову Советского правительства умело и с честью выполнить свой долг перед отечеством.

Призыв 1939 года, проведенный на основе нового закона о всеобщей воинской обязанности, дал Красной Армии хорошее, грамотное и физически крепкое пополнение. Около 150 тысяч из числа призванных в ряды Красной Армии окончили полную среднюю школу. Красная Армия является армией сплошной грамотности. С огромной радостью шла наша молодежь в ряды своей армии. Тысячи молодых людей отказывались от льгот, предоставленных им законом, многие отцы и матери просили досрочно зачислить их сыновей на службу в Красную Армию, испытанную защитницу нашей родины, мирного труда и лучшую школу нашей молодежи.

В этом году, как и в прошлом не по нашей вине, Красная Армия вынуждена была еще раз продемонстрировать свою сокрушительную силу и высокую боевую мощь в боях за территориальную неприкосновенность и независимость дружественной нам Монгольской Народной Республики. Красная Армия делом засвидетельствовала перед всем миром значение пактов о взаимопомощи, которые заключает Советское правительство с другими государствами. Подлинной славой покрыли себя бойцы и командиры — участники боев в районе реки Халхин-Гол. За доблесть и геройство, за блестящее выполнение боевых приказов войска, участвовавшие в боях в районе реки Халхин-Гол, заслужили всенародную, великую благодарность.

Яркой страницей истекшего года в жизни советского народа является освобождение Красной Армией наших братьев-украинцев и белоруссов от тяжкого «ясновельможного» панского ига. Польское государство, правители которого всегда проявляли так много заносчивости и бахвальства, при первом же серьезном военном столкновении разлетелось, как старая, сгнившая телега. За какие-нибудь 15 дней войны с Германией панская Польша, как

(Окончание на 2 стр.)

ДА ЗДРАВСТВУЕТ БРАТСКИЙ СОЮЗ ПРОЛЕТАРИЕВ ВСЕГО МИРА!

(Из воззвания Коминтерна к XXII годовщине Великой Октябрьской Социалистической революции)

ПРИКАЗ

НАРОДНОГО КОМИССАРА ОБОРОНЫ СОЮЗА ССР

№ 199

г. Москва. *7 ноября 1939 г.*

(Окончание. Начало см. на 1 стр.)

государство, перестала существовать, а его правительство и верховное командование польской армии позорно сбежали за границу.

В силу распоряжений Советского правительства, войска украинского и белорусского фронтов, выполняя приказ главного командования, 17 сентября перешли границу бывшего польского государства, чтобы взять под свою защиту жизнь и имущество населения Западной Украины и Западной Белоруссии. Стремительным натиском части Красной Армии разгромили польские войска, выполнив в короткий срок свой долг перед советской родиной. С любовью, радостью и благодарностью встречали освобожденные народы Западной Украины и Западной Белоруссии Рабоче-Крестьянскую Красную Армию. Любовь к Красной Армии, к Советскому Союзу, к вождю народов товарищу **Сталину** получила свое яркое выражение в демонстрации единства населения Западной Украины и Западной Белоруссии на выборах в Народные Собрания, в единодушном их решении о включении Западной Украины и Западной Белоруссии в состав Союза Советских Социалистических Республик и о воссоединении Западной Украины с Украинской Советской Социалистической Республикой и Западной Белоруссии — с Белорусской Советской Социалистической Республикой.

В боях с польскими войсками наши воинские части показали не только высокие темпы марша и маневренность, но они проявили также и высокую доблесть, героизм, инициативу, беззаветную преданность своей родине и великому делу **Ленина — Сталина.** Освободительный поход Красной Армии войдет в историю нашего народа, как одна из замечательных страниц.

За отличное выполнение и завершение исторической задачи освобождения народов Западной Украины и Западной Белоруссии от национального порабощения и эксплоатации все бойцы, командиры, начальники и политработники украинского и белорусского фронтов заслуженно получают большую благодарность не только народов Западной Украины и Западной Белоруссии но и всего советского народа.

Советский Союз, как и раньше, ведет последовательную политику мира, опираясь на свою могучую Красную Армию и Военно-Морской Флот. «Мы стоим за мирные, близкие и добрососедские отношения со всеми соседними странами, имеющими с СССР общую границу, стоим и будем стоять на этой позиции, поскольку эти страны будут держаться таких же отношений с Советским Союзом, поскольку они не попытаются нарушить, прямо или косвенно, интересы целости и неприкосновенности границ советского государства». (И. Сталин).

Исходя из этих основ своей внешней политики, Советский Союз в течение последних месяцев заключил с Германией договор о ненападении и договор о дружбе и границе. Заключены также пакты о взаимопомощи между СССР, Эстонской и Латвийской республиками и договор о передаче Литовской республике города Вильно и Виленской области и о взаимопомощи между Советским Союзом и Литвой.

Все эти договоры, заключенные нашим правительством, имеют огромное историческое значение и являются торжеством подлинно народной сталинской политики мира. Внешняя политика Советского правительства получила мощную единодушную поддержку всего нашего многомиллионного народа.

Договор о дружбе и границе между СССР и Германией, как нельзя лучше отвечает интересам народов двух крупнейших государств Европы. Он построен на прочной базе взаимных интересов Советского Союза и Германии и в этом его могучая сила. Этот договор явился поворотным пунктом не только в отношениях между двумя великими странами, но он не мог не отразиться самым существенным образом также и на всем международном положении.

Договоры Советского Союза с Эстонией, Латвией и Литвой являются прочной основой для мира в восточной половине Балтийского моря и в Восточной Европе. Эти договоры полностью обеспечивают суверенитет и независимость этих государств.

В договоре с Литвой Советский Союз, кроме того, проявил себя как истинный друг литовского народа, возвратив ему древнюю его столицу — город Вильно и Виленскую область, захваченные разбойничьим налетом польской военщины.

Советский народ, опираясь на свою победоносную Красную Армию, спокойно и уверенно продолжает свой мирный труд, одновременно зорко следя за современной сложнейшей и кровавой международной обстановкой. Никакие события не застанут его врасплох. Он хорошо знает своих друзей и неплохо отличает друзей от своих врагов.

Дальновидная **сталинская** внешняя политика не дала возможности любителям загребать жар чужими руками вовлечь Советский Союз в войну.

Европейская война, в которой Англия и Франция выступают, как ее зачинщики и усердные продолжатели, еще не разгорелась в бушующее пожарище, но англо-французские агрессоры, не проявляя воли к миру, все делают для усиления войны, для распространения ее на другие страны. Советское правительство, проводя политику нейтралитета, всячески содействует установлению мира, в котором так нуждаются народы всех стран.

Велик, могуч и непобедим Союз Советских Социалистических республик. Народы Советской страны уверены в своем завтрашнем дне и спокойно смотрят в будущее. Красная Армия, как всегда, находится на-чеку.

Товарищи красноармейцы, командиры, начальники, комиссары и политработники! Мы имеем большие успехи, но не нам большевикам, не нам бойцам социалистической армии зазнаваться и успокаиваться на достигнутом. Упорно работать, много и добросовестно трудиться, добиваться новых достижений и побед — в этом задача дня, этому учит нас великий **Сталин.** Каждый час и минуту используйте, чтобы на отлично овладеть тем оружием, которое вверил нам советский народ, еще с большим упорством овладевайте марксистско-ленинской наукой. Будем всегда готовы уничтожить любого врага, который осмелится посягнуть на нашу свободную и счастливую родину.

Поздравляю вас всех с всенародным нашим праздником 22-й годовщины Великой Октябрьской Социалистической революции в СССР.

Да здравствует наша прекрасная родина — Союз Советских Социалистических Республик!

Слава героям, погибшим за дело нашего народа в боях у Халхин-Гола!

Слава героям красноармейцам, командирам, комиссарам и политработникам, погибшим за дело освобождения наших украинских и белорусских братьев!

Да здравствуют освобожденные народы Западной Украины и Западной Белоруссии, полноправные граждане Советского Союза!

Да здравствует Красная Армия — армия-освободительница!

За здравствует Всесоюзная Коммунистическая Партия (большевиков)!

Да здравствует наш великий **Сталин!**

Народный Комиссар Обороны СССР маршал Советского Союза

К. ВОРОШИЛОВ.

ВОЗЗВАНИЕ ИСПОЛКОМА КОМИНТЕРНА

К XXII ГОДОВЩИНЕ ВЕЛИКОЙ ОКТЯБРЬСКОЙ СОЦИАЛИСТИЧЕСКОЙ РЕВОЛЮЦИИ

Пролетарии и трудящиеся всего мира!

Сегодня трудящиеся всех стран встречают XXII годовщину Великой Октябрьской Социалистической революции. Сегодня народы СССР подводят всемирно-исторические итоги побед социализма, одержанных под руководством партии большевиков, славной партии Ленина—Сталина. Завершая построение бесклассового социалистического общества, советский народ идет к коммунизму.

Велики достижения страны Советов. Не по дням, а по часам растет социалистическая промышленность. Все прочнее становятся социалистические устои колхозной деревни. С каждой новой социалистической победой возрастает благосостояние народных масс. Бьет ключом счастливая и радостная жизнь народов Советской страны. Уверенно взирает ее молодежь на свое лучезарное будущее. Могучие таланты рождает советская земля. Творит чудеса стахановское движение. Подымаются новые отряды советской интеллигенции, служащей верой и правдой делу социализма. Крепнет сталинская дружба народов, населяющих СССР. Как никогда един советский народ, неразрывно спаянный со своей партией, со своим правительством. Неуклонно крепнет военная мощь страны социализма. Все неприступнее становятся границы советской земли. Неизмеримо вырос удельный вес Советского Союза на международной арене. Своими великими достижениями советский народ открывает новую страницу своей истории, блестящую страницу в жизни всего человечества.

В совершенно иных условиях встречают эту знаменательную годовщину трудящиеся капиталистических стран. Они встречают ее в обстановке затеянной их правительствами второй империалистической войны. Уже свыше двух лет японские империалисты терзают Китай, борющийся за свою независимость. Война идет в самом центре Европы. Правящие классы Англии, Франции и Германии ведут войну за **мировое господство**. Эта война есть продолжение многолетней империалистической тяжбы в лагере капитализма. Три богатейшие государства — Англия, Франция и США господствуют на важнейших мировых путях и рынках сбыта. Они захватили основные источники сырья. В их руках огромные экономические ресурсы. Они держат в своем подчинении больше половины человечества. Эксплоатацию трудящихся, эксплоатацию угнетенных народов колоний они прикрывают лицемерным флагом демократии, чтобы тем самым легче обманывать массы. Против их мирового господства, за свое владычество борются другие капиталистические государства, позже вступившие на арену колониальной экспансии. Они хотят переделить в свою пользу источники сырья, продовольствия, золотые запасы, людские массивы колоний. Таков подлинный смысл этой войны, войны несправедливой, реакционной, империалистической. В этой войне повинны все капиталистические правительства и в первую очередь правящие классы воюющих государств.

Такой войны не может поддерживать рабочий класс. Против такой войны всегда боролись коммунисты. Они неоднократно предупреждали трудящихся, что господствующие классы готовят истребительную, кровавую бойню для сотен миллионов людей. Буржуазия готовила годами эту войну. Она готовила ее своими сговорами, конференциями, блоками, прикрывая пацифистскими, якобы миролюбивыми фразами свое зверское, империалистическое нутро. Она готовила ее своими интригами и провокациями против страны Советов. Она готовила эту войну нападением на Абиссинию, интервенцией в Испании, вторжением в Китай. Она непосредственно подготовила эту войну мюнхенским соглашением. Буржуазия начала эту войну потому, что она запуталась в непреодолимых противоречиях капиталистической системы и пытается разрешить эти противоречия путем новых войн.

Свыше двух десятков лет Советский Союз вел неустанную борьбу за сохранение мира. Он проявлял величайшую выдержку и твердость перед непрекращающимися провокациями на его границах. Он предлагал всеобщее и частичное разоружение, организацию коллективной безопасности. Он делал все, что было в его силах, чтобы помочь созданию прочного фронта мира. Но буржуазные правительства отклоняли все его предложения. Они продолжали свою безумную политику изоляции СССР. Однако, вопреки всем козням Советский Союз продолжал отстаивать дело мира. И даже тогда, когда ясно было всякому, что война уже неизбежна, Советский Союз сделал последнюю попытку спасти мир. Он пошел на переговоры с правительствами Англии и Франции. Но провокаторы войны добивались иного. Они старались использовать переговоры, чтобы усыпить бдительность масс, снять с себя ответственность за подготовленную ими войну. Они подстрекали Польшу против страны Советов. Ведя переговоры с СССР, они втихомолку пытались натравить Германию против СССР.

Заключением договора о ненападении с Германией Советский Союз сорвал коварные планы провокаторов антисоветской войны. Этим договором он поставил свои народы вне кровавого побоища и сузил арену европейского военного пожара. И когда развалилось польское государство, эта подлинная тюрьма народов, Советский Союз, подал руку помощи братским народам Западной Украины и Западной Белоруссии. Он вырвал тринадцать миллионов людей из омута войны, освободил их из-под гнета польских помещиков и капиталистов. Он предоставил им право самим определить их политическое и социальное устройство, гарантировал им свободу национального самоопределения.

Своими договорами о взаимопомощи с Эстонией, Латвией и Литвой СССР защитил эти страны от захватнических притязаний империалистических держав. Он всем своим могуществом обеспечил их независимость, упрочив безопасность советских границ. Передачей Литве Вильно, захваченного 20 лет тому назад польскими генералами, СССР дал невиданный пример уважения к национальным правам малых народов.

Своим выступлением в пользу прекращения войны, своим договором о дружбе и границе с Германией Советский Союз внес новый вклад в дело мира. Он мешает провокаторам войны втянуть в нее придунайские государства и балканские страны. Он срывает козни тех, кто стремится превратить европейскую войну в войну мировую. Этой великой заслуги Советского Союза никогда не забудут трудящиеся всех стран.

Однако темные силы войны продолжают бушевать. Они хотят войны «до победного конца». Они хотят войны до осуществления своих империалистических целей. Из-за этого они гонят народы на убой.

Но что выигрываете вы, пролетарии и трудящиеся, от этой войны?

Уже сейчас повсюду реакция переходит в бешеное наступление. Уже сейчас буржуазная диктатура цинично сбрасывает «демократическую» маску, подавляет движение трудящихся, устанавливает режим военного террора. Уже сейчас буржуазия ухудшает ваше положение как в воюющих, так и в невоюющих странах. Уже сейчас она отнимает остатки ваших прав и ваших завоеваний. Она бесстыдно грабит вас удлинением рабочего дня, сокращением заработной платы, повышением цен на предметы первой необходимости. Она еще больше душит налогами миллионы крестьян. Она опустошает деревни, оставляет необработанными поля, забирая крестьянских сынов на войну. На вашей крови и страданиях наживается паразитическая шайка спекулянтов и мародеров войны. Она нагло пирует в тылу, заставляя вас гнить и умирать в окопах на фронте.

На пожаре войны греет руки и буржуазия так называемых нейтральных государств. Под фарисейской маской «нейтралитета» она обогащается на военных поставках. Американская буржуазия заинтересована в дальнейшем разжигании войны, она отменяет запрет (эмбарго) на вывоз оружия в воюющие страны потому, что военные поставки обеспечивают огромные барыши, бешеные прибыли некоронованным королям военной промышленности, фабрикантам пушек, самолетов и других предметов военного снаряжения. Итальянская буржуазия выжидает лишь удобного момента, чтобы наброситься на побежденного и урвать свою долю добычи. Все правительства «нейтральных» стран используют войну для ограбления народных масс, усиления реакции, подавления рабочего движения.

Рабочие!

Не верьте тем, кто зовет вас на войну под флагом национального единения. Что может быть общего у вас с торговцами пушками и человеческой кровью? О каком единении может быть речь между эксплоатируемыми и эксплоататорами? Не верьте тем, кто тянет вас на войну под фальшивым предлогом защиты демократии. Какое право имеют говорит о демократии те, кто угнетает Индию, Индо-Китай, арабские страны, держит в цепях колониального рабства половину мира? Банкиры Лондона и Парижа спасали и спасают своими займами худшие реакционные режимы в Европе. Английские лорды поддерживают реакцию на всех пяти континентах земного шара. Хваленые демократы Франции бросают в тюрьму коммунистических депутатов, уничтожают коммунистическую печать, упраздняют политические свободы. **Не за свободу народов воюют они, а за их порабощение. Не за спасение демократии от фашизма, а за торжество реакции. Не за прочный мир, а за новые империалистические захваты, чреватые новыми войнами.**

Но буржуазия не могла бы ни начать, ни вести эту войну, если бы ей не помогали предательские верхи социал-демократических партий. Эти верхи выступают сейчас в качестве застрельщиков реакции. Это они берут в свои руки обанкротившееся знамя антикоминтерна. Это они зовут сейчас рабочих умирать за восстановление реакционного режима пилсудчины. Это блюмы по указке реакции срывали единый рабочий и народный фронт во Франции. Это по требованию Блюма предают военному суду коммунистическую парламентскую фракцию, распускают коммунистические муниципалитеты, арестовывают тысячами коммунистов. Это Блюм вместе с Жуо раскалывает по заданию магнатов финансового капитала французские профсоюзы. Это блюмы вместе с лидерами английских лейбористов срывали единство действий международного пролетариата.

Пролетарии и трудящиеся!

Больше чем когда бы то ни было вам нужно боевое единство сил для борьбы против войны, реакции, наступления капитала. Но это единство возможно ныне только помимо и против лидеров социал-демократии, целиком и полностью перешедших на службу империалистам. С ними, равно как и с лидерами других мелкобуржуазных партий, поддерживающими войну, не может быть ни единого рабочего, ни народного фронта. Ныне единство рабочего класса, единый народный фронт должны быть созданы снизу в борьбе против империалистической буржуазии, против обанкротившейся и перешедшей в лагерь империалистов верхушки социал-демократических и других мелкобуржуазных партий, в борьбе за прекращение империалистической войны, несущей разорение, голод и смерть для миллионов трудящихся.

Сотни тысяч социал-демократических рабочих стоят сейчас на распутье. Где им место, в лагере ли империалистической реакции или с их братьями по классу, борющимися против нее? С поджигателями империалистической войны, или с миллионами рабочих и крестьян, жаждущих мира? С душителями и палачами свободы, или с теми, кто самоотверженно защищает ее? Их место в общем боевом фронте великой армии труда, борющейся за мир, за хлеб, за свободу. В беспощадной борьбе против буржуазии, против предательских социал-демократических лидеров коммунистические и социал-демократические рабочие выкуют единство своих рядов.

Рабочий класс, разоблачая грабительский характер нынешней войны и мобилизуя против нее широчайшие массы, выступает как защитник жизненных, кровных интересов всех трудящихся города и деревни, несущих на своих плечах все тяготы и жертвы затеянной правящими классами империалистической войны. Выступая как основная сила единого народного фронта борьбы против войны и реакции, рабочий класс тем самым отстаивает интересы всех трудящихся, всего народа, для которого война означает неисчислимые бедствия и усиление капиталистического гнета.

Борясь против врага в своей собственной стране, рабочий класс кует единство пролетариев всех стран, кует вернейшее оружие своей победы.

Братья пролетарии!

Коммунистический Интернационал зовет вас на борьбу против империалистической войны. Он призывает вас **«быть верными до конца делу пролетарского интернационализма, делу братского союза пролетариев всех стран»** (Сталин).

Коммунистический Интернационал зовет вас в свои ряды, под великое знамя **Маркса — Энгельса — Ленина — Сталина.**

Коммунистический Интернационал призывает вас крепить братский союз с тружениками города и деревни, с порабощенными народами колоний. Он призывает вас защитить китайский народ против империалистических захватчиков.

Пролетарии, трудящиеся!

Вашими дружными усилиями остановите свершающееся злодеяние. Выступайте против тех, кто стоит за продолжение войны. Разоблачайте их как пособников империалистов, которые бросают на истребление миллионы людей во имя своих корыстных интересов, своих преступных целей. Требуйте освобождения заточенных передовых борцов рабочего класса! Требуйте ареста мародеров и спекулянтов войны! Боритесь за свободу ваших организаций, собраний и вашей честной рабочей печати. Отстаивайте каждую пядь ваших прав и ваших завоеваний. Не допускайте, чтобы буржуазия переложила на ваши плечи все тяготы войны. Жены, матери и сестры, не утирайте втихомолку слезы, а требуйте во всеуслышание, чтобы вам вернули из окопов ваших мужей, сыновей и братьев.

Сплачивайтесь теснее, трудящиеся, вокруг великой страны социализма, беззаветно поддерживайте ее социалистическую политику мира, направленную на благо всех народов!

Пусть на весь мир прозвучит ваш боевой клич:

Долой империалистическую войну!

Долой капиталистическую реакцию!

Долой поджигателей, спекулянтов и мародеров войны!

Никакой поддержки политики правящих классов, направленной на продолжение и разжигание империалистической бойни!

Боритесь за немедленное прекращение грабительской, несправедливой империалистической войны!

Мир народам!

Хлеб, права и свободу трудящимся!

Да здравствует братский союз пролетариев всего мира!

Да здравствует СССР, оплот мира, свободы и социализма, отечество трудящихся всех стран!

Исполнительный Комитет Коммунистического Интернационала.

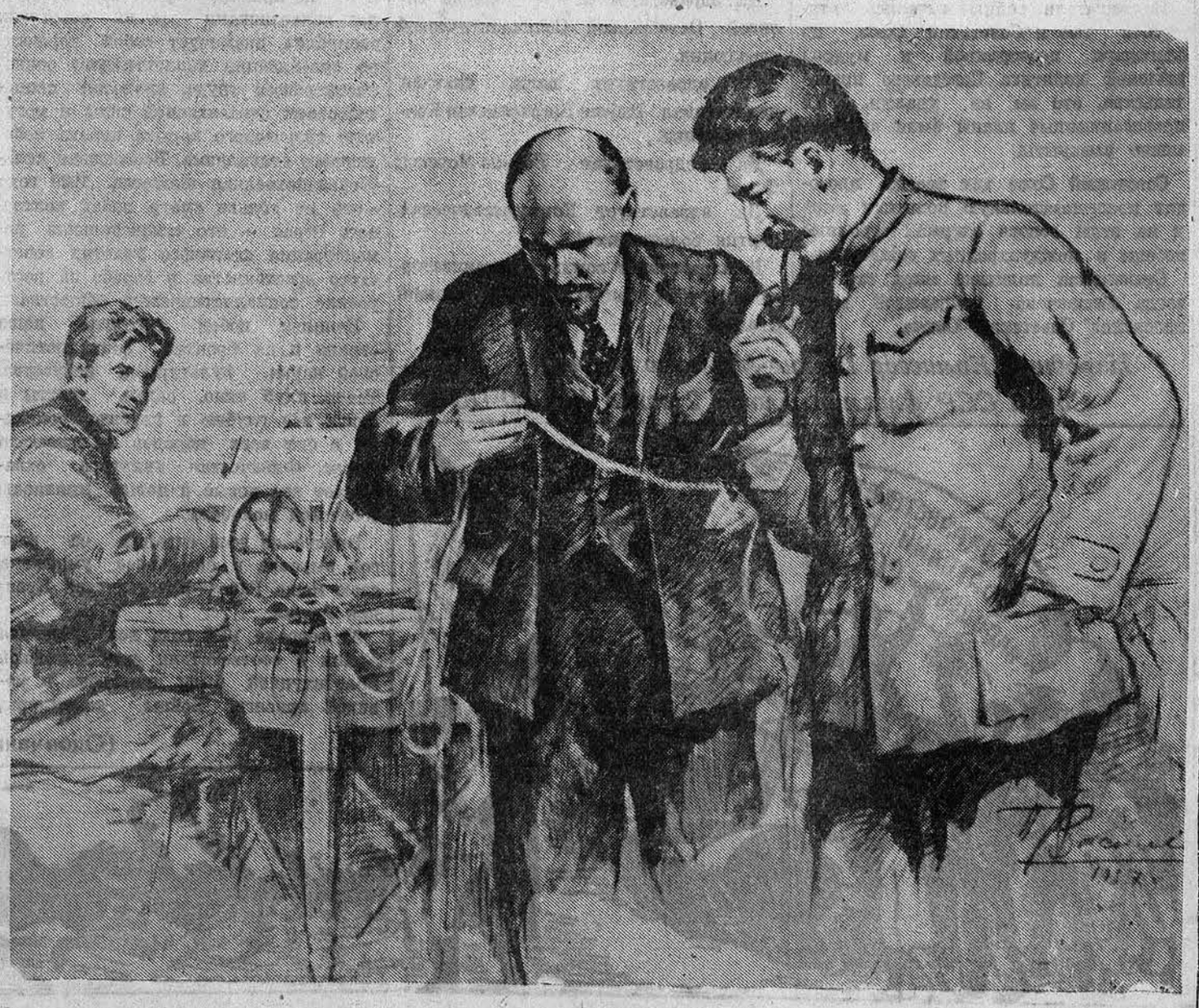

НА СНИМКЕ: **В. И. Ленин** и **И. В. Сталин** у прямого провода. Рисунок художника П. Васильева. (Центральный музей В. И. Ленина). Репродукция Г. Широкова (Фотохроника ТАСС).

Да здравствует наша родная Красная Армия, могучий оплот мирного труда народов СССР, верный страж завоеваний Великой Октябрьской Социалистической революции!

(Из лозунгов ЦК ВКП(б) к XXII годовщине Великой Октябрьской Социалистической революции).

НА СТРАЖЕ ВЕЛИКИХ ЗАВОЕВАНИЙ ОКТЯБРЯ

— За родину, за партию, за Сталина!

С этим кличем наши доблестные воины Рабоче-Крестьянской Красной Армии шли в бой у озера Хасан, под доблестными красными знаменами отстаивали они неприкосновенность каждого клочка земли в районе озера Буир-Нур, под этими же боевыми знаменами с честью и со славой выполняли они историческую освободительную задачу в Западной Украине и Западной Белоруссии.

Их героический пример воодушевляет нас в боевой и политической подготовке. Мы знаем и помним слова нашего Наркома, маршала Советского Союза Климентия Ефремовича Ворошилова: «Чем больше пота на ученьи, тем меньше крови в бою». Мы не жалеем своих сил, не жалеем пота, зная, что отличная учеба — залог наших будущих побед.

В прошлом году я был командиром взвода. Бойцы моего взвода вышли из школы отличниками.

Сейчас я командую ротой. И уже из нового пополнения опять имею много отличников боевой и политической подготовки. Боец-комсомолец тов. Хорошев, бойцы тт. Попов, Гудзь и многие другие являются инструкторами в взводах. Между взводами проходит социалистическое соревнование, которое уже принесло нам первые успехи и будет успешным до конца.

Славные воины Рабоче-Крестьянской Красной Армии стоят на страже великих завоеваний Октября. Никто, никакие враги не в силах отнять от нас этих завоеваний. По примеру хасановцев, по примеру героических бойцов, освободивших из-под панского ига наших единокровных братьев — западных украинцев и западных белоруссов, мы готовы пойти в бой, в последний, решительный бой с любым врагом нашей родины и с лозунгом «За родину, за партию, за Сталина!» громить врага на его же собственной территории.

Р. ШАЙХУТДИНОВ,
командир роты.

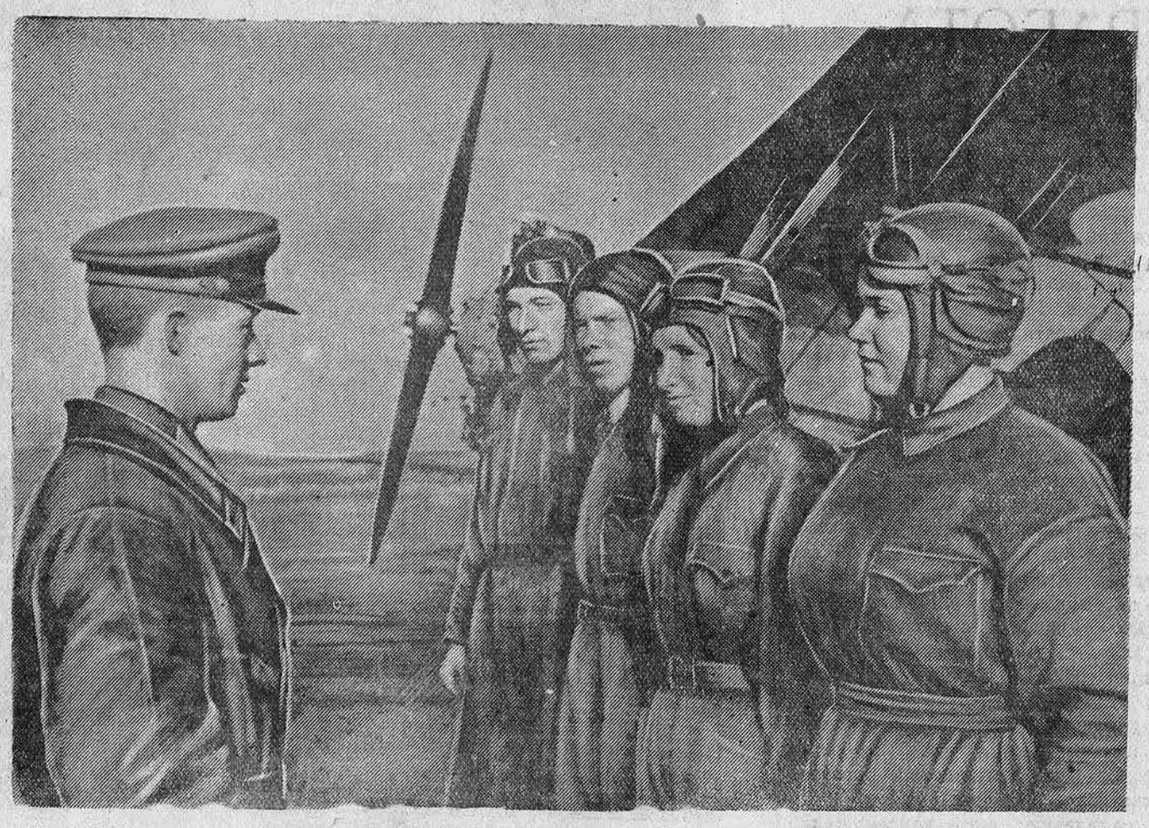

НА СНИМКЕ: (слева) командир звена Бийского аэроклуба **А. Е. Исаев**—кандидат ВКП(б) дает задание курсантам перед началом полета. Звено тов. Исаева сдало зачеты на „хорошо" и „отлично" Фото П. Мельникова.

ПОСМОТРИТЕ НА НЕБО

Посмотрите, товарищи, на небо. Прозрачно-голубое, оно не знает границ, как не знают границ и пределов наши славные сталинские соколы. Советская авиация подняла воздушный потолок, раздвинула просторы своих многогранных и разнообразных действий, став грозной силой для врагов нашей родины. Она проникла туда, где раньше не ступала нога человека, где на прежних картах были белые пятна. Небо пересекают многочисленные незримые воздушные магистрали. Почтовые и пассажирские перевозки, борьба с саранчей и малярийным комаром, ледовые разведки для судовых караванов, идущих по неведомым морским путям, — вот назначение авиации страны социализма. Недаром говорится, что авиация нам нужна как воздух!

Однажды мне пришлось лететь в отдаленный аил Ойротии. Население аила было заранее оповещено о прилете самолета. Место посадки предлагалось указать костром. Вечером мы увидели с самолета аил. Его озарял огромный костер, такой огромный, что на отведенной площадке с большим трудом нашлось безопасное место. У гостеприимных хозяев костер получил другое назначение: он выражал радость и счастье людей, которые знают, что самолет несет народу культуру.

Этот случай забыть нельзя, как нельзя забыть частых встреч с колхозниками, пришедшими к самолету со знаменами и цветами.

В селе Знаменка мы катали на самолете колхозников. Седовласый старик, садясь в кабину, сказал:

— Думал ли я, что под старость подымусь в воздух...

Конечно, он не мог об этом думать. Однолошадный, или совсем безлошадный, крестьянин-единоличник не мог думать, что он будет пахать землю трактором, что он будет убирать хлеб комбайном. Не мог думать, что в сельском хозяйстве такое же значение, как трактор и комбайн, будет иметь самолет. В нынешнем году авиация очистила в нашем крае десятки тысяч гектаров от саранчи и малярийного комара.

Советская авиация, кроме этого, получила широкое применение в медицинском обслуживании населения.

Из Кытмановского района пришло сообщение—тяжело больному колхознику Ятыкину нужна быстрая медицинская помощь. К больному отправился самолет с доктором. Помощь была оказана в тот момент, когда у человека уже почти останавливался пульс.

Гул мотора знаком теперь и жителю гор Алтая и жителю степной Кулунды. Самолет бывает всюду, где нужно оказать медицинскую помощь, куда нужно доставить срочный груз. Многочисленные селения Ойротии, в которые не пройти, не проехать земным путем, связаны с культурными центрами нашего края самолетом.

Мы, люди гражданской авиации, знаем, что наши самолеты могут возить не только пассажиров и продовольствие. В грозный час войны наши самолеты возьмут курс туда, где нужно будет защищать нашу родину, где нужно будет громить врага.

А. МОЖИН,
пилот ГВФ.

ГЕРОЙСКИЙ ПОДВИГ

В 1920 году Пилсудский, заручившись поддержкой со стороны Антанты, бросил польскую армию на советскую Украину. Удар был неожидан и стремителен. Поляки заняли Киев и укрепились на левом берегу Днепра.

Первая Конная армия, совершив тысячекилометровый переход в 52 дня, в конце мая сосредоточилась в районе Умани.

5 июня в 4 часа польский фронт был прорван. Поляки отступали в панике. Возле Новоград-Волынска сохранились со времен империалистической войны мощные укрепления. Поляки воспользовались ими, надеясь остановить здесь победоносный рейд Первой Конной армии.

В ночь на 20 июня Первая Конная получила приказ: занять Новоград-Волынск.

Взять город лобовым ударом не удалось. Пришлось прибегнуть к обходному маневру. Нужно было перебросить через реку Случ части и с тыла ударить по врагу.

Начдиву 14-ой дивизии Алексею Яковлевичу Пархоменко было приказано срочно произвести эту операцию. Неожиданность удара обеспечивала успех.

Овладеть мостом через Случ, чтобы избежать форсирования реки под огнем неприятеля и обеспечить переправу, — такова была задача. Ночью Пархоменко вызвал к себе красноармейцев Махова и Кириченко.

Пархоменко об'яснил бойцам задачу. Внимательно слушая комдива, Махов задавал ему быстрые деловые вопросы. Пархоменко одобрил план Махова и, подав ему руку, пожелал удачи.

Ночь была темная. Моросил мелкий невидимый дождь. Махов и Кириченко подползли к илистому, заросшему тальником берегу реки Случ. Где-то кричала одинокая птица. Махов предупредил Кириченко, чтобы разговоров не было.

Разыскав прибитую к берегу корягу, Махов знаком показал Кириченко толкнуть ее в воду. На корягу положили винтовки, связки гранат. Раздевшись, Махов стал обвязывать голову осокой. То же проделывал и его товарищ. Потом они вошли в воду и, держась за корягу, медленно и неслышно поплыли.

Взобравшись на противоположный берег, они разобрали оружие. Прячась в прибрежных кустах, поползли к мосту. Светало.

Караул сидел в досчатой будке. Солдаты бесшумно играли в карты. Офицер спал, накрывшись одеялом. Часовые в мокрых шинелях стояли подвое у каждого конца моста, отвернувшись от косого дождя. Внезапно один часовой взмахнул в воздухе руками, нырнул вниз под откос. Подмяв его под себя, Кириченко неторопливо вязал ему руки и ноги мокрыми веревками. Часовой молчал. На его голове хлопал мешок, наполненный тиной. Такая же участь постигла и второго часового.

Часовой, стоявший на противоположной стороне, услышал под настилом моста возле открытого пролета слабый писк. Прислушался. Писк повторился. Часовой с равнодушным любопытством подошел к этому месту и наклонил голову. Переброшенный через перила, ударившись о камень, он упал в воду. Когда второй часовой услышал всплеск воды, он повернулся и не увидел товарища. Схватив свисток, он хотел поднести его к губам, чтобы дать тревожный сигнал. Но не успел. Сквозь паз настила высунулась рука и рванула его за ногу...

В дверь караульной будки кто-то робко постучал. Солдат, сидевший ближе к двери, небрежно толкнул дверь ногой.

И вдруг резким ударом вышибленная рама рухнула на пол. В окне появилось бледное мокрое лицо огромного человека. Взмахнув гранатой, он сказал тихо и густо:

— Руки вверх.

В двери стоял с наганом и гранатой Махов. Солдаты подняли руки. Офицер, вскочив, сонно озирался.

Час спустя, 79-й кавполк первым промчался по мосту. Копыта коней дружно стучали по его настилу.

27 июня Новоград-Волынск был взят. Польская армия с большими потерями в панике отступала. Первая Конная двигалась на Львов.

В. КОЖЕВНИКОВ.

ШТУРВАЛ САМОЛЕТА В НАДЕЖНЫХ РУКАХ

Был солнечный майский день. На небе — ни одного облака. Слегка дул освежающий ветерок. Я впервые увидел кружившийся над городом самолет. Он то приближался к земле, то снова взмывал в синеву неба.

Самолет! Я с неописуемым восторгом следил за ним. И вот его уже нет над городом, стих гул мотора. Ночь уже, а я все еще зачарован.

Это было в 1926 году, учился я в 4 классе. И как только окончил семилетку, стал курсантом Новосибирского аэроклуба.

Незаметно прошла зима. Приближалось время летней практики.

Первый ознакомительный полет! Взлетели, набрали высоту, сделали круг и пошли на посадку. Сколько было радости в этот замечательный яркий день моей жизни! Трудно полностью передать те чувства, которые так сильно тогда овладели мною. В аэроклубе я с большой страстью изучал теорию пилотирования, все время учился только на «отлично» и «хорошо».

Когда окончил аэроклуб, я решил по-настоящему изучить технику пилотирования и с упорством добился этого. В 1936 году командованием Новосибирского аэроклуба был послан в летную школу, которую окончил успешно. Хорошо в стране советской жить! У нас любой мечте молодого человека суждено осуществиться, стать реальной.

Сейчас я работаю инструктором-летчиком Барнаульского аэроклуба. Для меня нет большего счастья, чем это доверие. Я оправдаю его с честью. Техникой самолетовождения все мои ученики овладевают успешно. Бывшие мои ученики Нетудыхатко и Носков, в прошлом году успешно окончившие аэроклуб, сейчас учатся в школе Военно-Воздушных сил РККА. Курсант Мжельская, отлично учившаяся в аэроклубе, едет учиться в школу штурманов, курсанта Лаптева командование аэроклуба посылает в школу инструкторов-летчиков.

Смотрю я на своих учеников, и радость наполняет сердце. Вот они, советские молодые люди! Они с неописуемой страстью овладевают науками, они особенно любят авиацию. Нет в мире другой страны, кроме нашей, где бы молодежь получила прочное и заслуженное место в авиации.

В день великого праздника — XXII годовщины Великой Октябрьской революции, мы, командиры и курсанты аэроклуба, заявляем славной родине:

—Штурвал самолета в надежных руках!

Сергей ПАРАМОНОВ,
инструктор-летчик Барнаульского аэроклуба.

Правдивые рассказы

(Из записной книжки корреспондента*)

На улице Сенкевича в г. Белостоке, прислонившись к витрине одного из магазинов, мирно беседует Хаим Маркус, 62-летний старик, с характерной патриархальной бородой и донской казак, в бешмете и папахе с цветным околышем, Байрули Кулов, младший командир, лихой джигит. По привычке Байрули Кулов сжимает левой рукой эфес согнутой трофейной сабли и изредка, когда переставляет замявшиеся ноги, звенит никелированными шпорами. Беседа идет уже давно, более часа. Говорит преимущественно Байрули Кулов, а Хаим Маркус слушает. Байрули рассказывает о широком и тихом Доне, о своей колхозной станице, о богатстве колхозных полей, о трудодне, на который казаки получают много всякого добра. Для Хаима Маркуса, бедного портного, даже за 20 лет не сумевшего раздобыть средств, чтобы открыть мастерскую, маленькую, убогую мастерскую на одного человека, для Хаима Маркуса, вечного труженика, — то, что рассказывает сейчас красный казак в шароварах с лампасами, — кажется сказкой. Хаим Маркус когда-то жил в России, в знаменитом Бердичеве, в городе из той пресловутой полосы, что называлась чертой оседлости.

Старик осторожно перебивает своего собеседника:

— А скажите, пане казак, эта самая черта, ну, чертовщина, как ее там, оседлости, осталась у вас?..

Казак выпучивает глаза и непонимающе смотрит на старика.

— Ну, та черта, где можно жить евреям, а дальше ее нет...

Байрули что-то, когда-то слыхал об этом и вдруг, к удивлению старика, разражается смехом:

— Ой, уморили! — Наконец произносит он сквозь смех.—Да у нас евреи живут, где им только пожелается. Вот и в нашей станице есть шесть еврейских семейств—колхозников, занимаются хлебопашеством, ну так разве им кто-нибудь не позволит или тронет их? Мы их и казаками зовем.

— Евреи—казаки?! —С потрясающим удивлением переспрашивает Хаим Маркус и широко разводит руками. Беседа продолжается. Байрули вынимает пачку «Беломора» и угощает старика русской папиросой. Кругом собираются послушать о чем так мирно беседуют еврей портной и донской казак — в папахе и бешмете, — в том мундире, который два десятка лет с лишним назад навевал страх на бедное еврейское население.

***

Вблизи Мармуровой улицы в Белостоке есть «повшехнова» школа (начальная). Мармуровая улица в старом Белостоке имела недобрую, гадкую славу... Здесь один за другим размещались дома терпимости, не только официально разрешенные в «демократической» Польше, но даже поощрявшиеся развращенной до мозга костей польской правящей кликой. На улице этой, особенно вечерами, часто можно было слышать приглушенные крики избиваемых женщин и ругань. И, удивительно, весь Белосток так был запружен полицейскими, а в этом гнойнике разврата и нищеты не было ни одного постового, и люди дна безнаказанно могли творить свои грязные преступные дела.

Детям в «повшехновой» школе, находившейся вблизи Мармуровой улицы, говорили высокопарные речи о цивилизованной Польше и ее «нецивилизованных соседах», о чистых нравах поляков, которые находятся под покровительством девы Марии, в общем учителя-националисты не скупились на ложь и мастерски сочиняли басни, извращавшие действительность. Кончались уроки, сложив тетради и учебники в сумку, дети возвращались домой, многим из них, волей—неволей, приходилось проходить Мармурову улицу, улицу грязи и падения, и тогда дети становились свидетелями скандалов, драк, свидетелями картинок, нисколько не отвечавших высокопарным рассказам о «святом и чистом духе» шляхтичей. На другой день во время такого же урока смельчаки решались задать вопрос:

— Почему на Мармуровой улице так шумно, всегда так шумно, всегда скандалы и отличаются в них никто иные, как шофер Стась Пловинский, шофер господина воеводы, офицера 4 уланского полка?!

Учитель, едва сдерживая гнев, выслушивал этот крамольный вопрос старшеклассника и не удостаивая его ответом, продолжал цветистую, лживую басню о высокой польской культуре и цивилизации... На Мармуровой улице, на глазах детей попрежнему творились дикие оргии...

«Повшехнова» школа, о которой мы рассказываем, и сейчас возле Мармуровой улицы. Правда, кое-кого из педагогов в ней нет, они сами исчезли, а стоило бы этих господ привести на Мармурову улицу. Они не узнали бы ее. Это стала обычная городская улица—без следов недавнего, страшного прошлого. Временное управление города Белостока закрыло дома разврата, женщинам, по нужде попавшим в эти дома, предоставлена работа. На Мармуровой улице спокойствие, ни крика, ни шума, ни визга, режущего слух... Дети из школы могут безбоязненно проходить здесь, матери перестали боятся выпускать своих малышей на улицу. И сейчас, естественно, возникает вопрос — кто имел право говорить о цивилизации, о высоких гуманных чувствах, те, кто держали Мармурову улицу в грязи или те, кто освободил эту улицу от вековой грязи и дал возможность несчастным женщинам заниматься честным трудом на фабриках и заводах?

***

Обычно перед седьмым ноября и в самый великий день Октябрьской революции в Польше приходил в движение весь ее раздутый полицейский аппарат. Усиленные наряды конной и пешей полиции раз'езжали по городам, делали внезапные налеты на деревни, производили сплошные «ревизии» (обыски) в рабочих домах, в халупах бедняков и без разбора, по одному слову конфидента (негласного сыщика из самых различных слоев населения), арестовывали десятки и сотни людей... Революционные рабочие, бедняки городских окраин и деревень по «милости» кровожадной «дефензивы» проводили праздник в тюрьмах, лагерях, мрачных карцерах и подвалах. Двух слов—Октябрьская революция—в Польше боялись больше потопа и стоило на стене какого-нибудь дома появиться этим словам, как начиналась долгая и страшная слежка, переарестовывали чуть ли не всех живущих на этой улице, сличали почерка, искали мел, избивали, требовали признаний.

И хотя польские полицейские предварительно проходили европейские школы, где их обучали приемам слежки, волю народа им сломить не удавалось, праздник Октябрьской революции, конечно, не в таких масштабах, к которым мы привыкли, отмечался и в Польше. В Вильно или Белостоке к этому дню выпускали листовки на трех языках—польском, белорусском, еврейском—с правдивыми рассказами об успехах советской страны, успехах, которые зажигали сердца людей верой в близкое освобождение.

Из рук в руки передавался отпечатанный на папиросной бумаге подпольный октябрьский номер «Чырвонага факела» — газеты компартии.

В тюрьмах, несмотря на ужасный террор, устраивались рефераты о годовщине Октября.

Под видом семейных вечеринок праздновала эту славную дату и молодежь.

Бывали и провалы. Тогда тюрьма. Долгие годы заключения. Герась Сапун попал в тюрьму 7-го ноября 1933 года прямо с «вечеринки», конечно, «вечеринка» была только завесой, на самом же деле восемь молодых текстильщиков собрались на квартире у Герася послушать праздничную радиопередачу со станции им. Коминтерна, поднять тост за Сталина. Было уже за полночь, затаив дыхание, прослушали чудесный концерт, кремлевские куранты отбили 12, далекий хор затянул «Интернационал» и в эту самую минуту, взломав дверь, в комнату ворвались «дефензивщики». Герася Сапуна, хозяина квартиры, приговорили к восьми годам, пострадали и другие товарищи.

Недавно Сапун вышел из тюрьмы, 17 сентября—в день прихода Армии-освободительницы раскрылись тяжелые тюремные двери... Он постарел, на черных волосах преждевременно заблестела седина, но духом Герась Сапун так же молод, как и прежде. Впервые в этом году он вместе со всем освобожденным народом Западной Белоруссии отпразднует Великий Октябрь на улице,—свободно и безбоязненно, высоко подымая в руке красный флаг — символ заветной свободы.

ЕФИМ САДОВСКИЙ.
г. Белосток.

*) Очерк написан специально для «Алтайской правды».

Да здравствует блок коммунистов и беспартийных на выборах в Советы депутатов трудящихся!

(Из лозунгов ЦК ВКП(б) к XXII годовщине Великой Октябрьской Социалистической революции).

ПОЧЕТНАЯ РАБОТА КОМСОМОЛЬЦЕВ

24 октября началась избирательная кампания по выборам в местные Советы депутатов трудящихся. Для комсомола нет почетнее работы, как помочь партийным и советским организациям города образцово подготовить и провести выборы, еще крепче сплотить массы вокруг коммунистической партии большевиков и одержать новую победу сталинского блока коммунистов и беспартийных.

В выборах в Верховный Совет СССР и РСФСР комсомольцы Барнаула принимали активное участие, показали себя боевыми помощниками партии. Около 800 комсомольцев работало тогда агитаторами, многие были в участковых избирательных комиссиях и доверенными.

XVIII С'езд партии призвал комсомол активно участвовать в разрешении государственных дел. В предстоящих выборах комсомольцы должны показать, что они дорожат этим великим доверием партии, должны оправдать его новыми замечательными делами.

Большинство комсомольских организаций города по-деловому включилось в избирательную кампанию. Недавно на районных собраниях комсомола широко обсужден вопрос о подготовке к выборам. Резкой критике были подвергнуты секретари тех комсомольских организаций, которые недостаточно уделяют внимания подготовке к выборам, массово-агитационной работе среди населения.

Сейчас в городе свыше 1400 комсомольцев-агитаторов. 19 комсомольцев работают заведующими агитпунктами. Только в одном Октябрьском районе комсомольские организации рекомендовали около 250 товарищей в участковые и окружные избирательные комиссии. 130 комсомольцев работают в райсоветах по учету населения и составлению списков избирателей.

Примером активного участия в подготовке к выборам может служить комсомольская организация артели «Швейник». Комсомольцы Анастасия Купчикова, Александра Кошелева и Александра Титова с прошлых выборов не прекращали агитационной работы, а в период подготовки к выборам в местные Советы усилили ее. Комсомольцы оборудовали агитпункт и установили в нем дежурство, организовали самодеятельные концертные выступления для избирателей. Агитпунктом заведует секретарь комсомольской организации тов. Осипов.

Организованно включилась в избирательную кампанию комсомольская организация учительского института (секретарь тов. Кузнецов). 33 комсомольца и 27 студентов из несоюзной молодежи работают агитаторами. Комсомолка тов. Монастыршина провела на своей десятидворке 16 бесед по избирательному закону и о внутреннем и международном положении. Также успешно работают комсомольцы-агитаторы тт. Мурник, Князева и другие.

Замечательную инициативу проявили комсомольские организации средних школ № 104 и № 27 Железнодорожного района. Комсомольцы школы № 104 сделали выезд на станцию Калманка и выступили перед избирателями с художественной самодеятельностью. Учащиеся старших классов провели беседы. Комсомольская организация школы № 27 приняла участие в оборудовании агитпункта, учащиеся выступили с художественной самодеятельностью. Почин этих школьных комсомольских организаций должны подхватить все школы.

К сожалению, есть комсомольские организации, как, например, на канифольно-скипидарном заводе (секретарь т. Глазунов), которые еще не вовлекли комсомольцев в активную подготовку к выборам. Агитаторы канифольно-скипидарного завода ходят на десятидворки от случая к случаю, агитпункт работает плохо, но комсомольская организация не обеспокоена этим. То же можно сказать о комсомольской организации мясокомбината. Секретарь комитета ВЛКСМ т. Лядов числится агитатором, но на свой участок он еще не заглядывал, говорит: «загружен другим делом».

Задача каждой комсомольской организации по-боевому включиться в избирательную кампанию, вовлечь в общественную работу новые массы молодежи.

По Сталинской Конституции комсомольские организации имеют право выдвижения кандидатов в депутаты Советов. Среди восьмитысячной городской комсомольской организации есть немало прекрасных товарищей, которые своей самоотверженной работой доказали преданность делу Ленина — Сталина. Их мы и должны послать в местные Советы депутатов трудящихся.

Ф. МЕЛЬЧИН,
секретарь Барнаульского городского комитета ВЛКСМ.

400 агитаторов раз'ясняют избирательный закон

400 агитаторов раз'ясняют населению избирательный закон в Тогульском районе. Комсомольцы Федор Демин, Варвара Умненкова и Пронищев на своих десятидворках провели по 7—8 бесед.

В агитационно-массовой работе активное участие принимает сельская интеллигенция: учителя и агрономы.

Недавно райком ВКП(б) провел курсы низовых агитаторов, на которых обучалось 41 человек.

Участники краевого совещания лучших агитаторов от Ойротской автономной области. НА СНИМКЕ (слева направо): первый ряд **Ч. К. Чурумешева**—руководитель агитколлектива колхоза „12 лет Октября", **А. И. Карелина**—техник-агроном опорного пункта плодоводства (г. Ойрот-Тура), **Яла Аилташева**—заместитель председателя колхоза имени Сталина, Онгудайского аймака. Второй ряд (слева направо): **В. П. Аскынаков**—заведующий коне-товарной фермой колхоза имени Кирова, Улаганского аймака, **В. И. Степанов** культмассовик промартели имени Димитрова, Онгудайского аймака, **П. П. Бирюков**—старший нормировщик Ойротского приискового управления „Запсибзолото", **М. Е. Окин** из колхоза „Ляны дель". Фото П. Мельникова.

ОПЫТ РАБОТЫ ОДНОГО АГИТАТОРА

Агитатором на двадцатидворке член ВКП(б) тов. Евтеев Владимир Алексеевич работает с 15 сентября. За короткий срок он сумел проделать значительную работу.

Двадцатидворка тов. Евтеева входит в Ленинский избирательный округ села Волчихи. Состав избирателей — члены промысловой артели «Рабочий» и домохозяйки.

Красный уголок артели «Рабочий» является центром агитационной работы. Он украшен портретами руководителей партии и правительства, плакатами и лозунгами. На стене — схема избирательных округов и избирательных участков с. Волчихи, начерченная на пергаменте тов. Евтеевым. Здесь же вывешен план агитационной работы и календарь бесед с указанием не только о времени бесед, содержания, но и кто проводит беседу или читку. Такой же план вывешен в цехах промартели. Календарное расписание бесед вручено отдельным домохозяйкам.

За месяц тов. Евтеев провел 14 бесед. В этих беседах он раз'яснял избирательный закон, все важнейшие международные события. Беседы и читки тов. Евтеева содержательны, интересны и увлекательны. На них приходят избиратели других двадцатидворок.

Когда глава Советского правительства т. В. М. Молотов произнес свою историческую речь по радио, тов. Евтеев сразу же провел митинг избирателей. После митинга в цехах артели на 15—20 процентов повысилась производительность труда.

В агитационную работу тов. Евтеев умело вовлекает интеллигенцию села. Так, например, силами фельдшеров он организовал две беседы: «Воспитание детей дошкольного возраста» (беседу провела фельдшерица т. Неженцева) и «Воспитание детей школьного возраста» (беседу провел фельдшер т. Погораздов). Учительница неполной средней школы т. Баринова рассказала избирателям, как родители должны оказывать помощь школе в деле воспитания детей в коммунистическом духе.

В конце октября тов. Евтеев провел занятие по изучению речи товарища Сталина на предвыборном собрании Сталинского избирательного округа г. Москвы и обращения ЦК ВКП(б) к избирателям во время выборов Верховного Совета СССР.

Красный уголок промартели стал не только местом агитационной работы, но и центром культурной работы. Здесь из числа избирателей организована редакционная коллегия, которая выпустила уже две стенгазеты, сейчас готовит выпуск третьего номера. Силами активных избирателей Лядченко, Степанова и других в красном уголке проведен вечер художественно-музыкальной самодеятельности.

Избиратели очень довольны работой агитатора тов. Евтеева. Избиратель тов. Павловский так оценил его работу: «За этот месяц, как стал с нами работать Владимир Алексеевич, мы значительно выросли. Вот почему мы уважаем нашего агитатора».

В УЧИТЕЛЬСКОМ ИНСТИТУТЕ

В избирательную кампанию по выборам в Верховный Совет РСФСР студентка математического отделения Барнаульского учительского института, комсомолка Полина Высоцкая впервые начала работать агитатором. Любовно, с чувством величайшей ответственности относилась она к своей новой работе и заслужила большой авторитет у избирателей.

Когда нынче комсомольская организация института приступила к созданию агитколлектива, Полина Высоцкая одной из первых была включена в число агитаторов и назначена старшим в группе агитаторов.

Вместе с другими агитаторами девушка обошла участок, познакомилась с избирателями. Теперь она регулярно ведет агитационно-массовую работу. Группа агитаторов комсомолки Высоцкой является примером в институте.

Тов. Высоцкая внимательно следит за работой своих товарищей. Вместе с секретарем бюро т. Кривцевым и членом коллектива т. Семеновым она несколько раз посетила участок и в беседах с избирателями устанавливала, как работают ее агитаторы. Избиратели довольны молодыми агитаторами, особенно работой агитатора комсомольца Михайленко.

Хорошо ведут работу агитаторы и из несоюзной молодежи тт. Тузов, Пономарева и Гуляева.

Б. АРГУДЯЕВ,
студент Барнаульского учительского института.

ПЕРЕДОВЫЕ АГИТАТОРЫ КРАЙТОРГОТДЕЛА

Передовые агитаторы Крайторготдела тт. Волкова, Исаева, Заболоцкая, Наумова, Ничипорчик, Страничкин, Сенченко, Тимошенко и Черных уже провели на избирательных участках по 6—8 бесед. Они раз'ясняют избирателям Сталинскую Конституцию, Положение о выборах, знакомят их с международной обстановкой.

Беспартийная активистка т. Волкова успешно справляется с ответственными обязанностями агитатора. Вот как о ней отзываются домохозяйки Щетинина, Старкова и другие:

— На занятия с тов. Волковым мы собираемся с большой охотой. Она дает исчерпывающие ответы на все наши вопросы. Отзыв этот помещен в стенной газете Крайторготдела.

Положительные отзывы о работе имеют агитаторы Сенченко и Страничкин.

ЧЕГО МЫ ДОСТИГЛИ ЗА ГОДЫ СОВЕТСКОЙ ВЛАСТИ

В апреле 1921 года в статье «О продовольственном налоге» В. И. Ленин писал: «Посмотрите на карту РСФСР. К северу от Вологды, к юго-востоку от Ростова-на-Дону и от Саратова, к югу от Оренбурга и от Омска, к северу от Томска идут необ'ятнейшие пространства, на которых уместились бы десятки громадных культурных государств. И на всех этих пространствах царит патриархальщина, полудикость и самая настоящая дикость» (соч, т. XXVI, стр. 338).

С тех пор положение в корне изменилось: из страны аграрной советская Россия превратилась в первоклассную могучую индустриальную державу.

Уничтожив частную собственность на средства производства, завершив коллективизацию сельского хозяйства, мы окончательно ликвидировали все эксплоататорские классы и вырвали самые корни, порождающие эксплоатацию человека человеком. Во всем народном хозяйстве нашей страны безраздельно господствует социалистическая система производства. Завершена в основном техническая реконструкция всего народного хозяйства СССР на базе самой передовой, новейшей техники. Мы в основном построили социалистическое общество и законодательно закрепили эту величайшую победу в Сталинской Конституции. Наша страна вступила в период завершения строительства социализма и постепенного перехода к коммунизму.

Чтобы лучше понять все величие этих побед и всемирно-историческое их значение, необходимо привести хотя бы некоторые сравнительные данные. Промышленная продукция нашей страны по отношению к остальным странам мира в 1913 г. составляла лишь 2,7 проц., а в 1937 г. уже 15,8 проц. В 1937 г. по производству промышленной продукции мы заняли второе место в мире и первое — в Европе.

Народный доход СССР с 21 миллиарда рублей в 1913 г. возрос до 105 миллиардов в 1938 г. Наша промышленность дала продукции в 1938 г. в 9 раз больше, чем промышленность царской России 1913 г.

Если в 1913 г. у нас было добыто 29.117 тыс. тонн угля, то в 1938 г. мы добыли 132.888 тыс. тонн. Выплавка чугуна в 1913 г. составляла 4.216,1 тыс. тонн, а в 1937 г. — 14.487,4 тыс. тонн. Добыча нефти с 9.234,1 тыс. тонн в 1913 г. увеличилась до 32.230,8 тыс. тонн в 1938 г. Такие колоссальные достижения мы имеем по всем отраслям нашего народного хозяйства. А если взять машиностроение, то оно по сравнению с 1913 г. увеличилось больше чем в 30 раз. Нет такой машины, которая не могла бы быть сделана нашей отечественной советской промышленностью. По технике производства и темпам развития промышленности мы перегнали главные капиталистические страны.

Основная наша задача на хозяйственном фронте — догнать и перегнать главные капиталистические страны также и в экономическом отношении, то-есть по выработке продукции на душу населения. Как быстро мы шагаем в этом направлении, можно судить по таким, например, фактам: в 1928 г. в США добывалось каменного угля на душу населения в 19 раз больше, чем у нас, а теперь только в $3^1/_2$ раза, чугуна в США 10 лет тому назад выплавлялось в 15 раз больше, чем в СССР, а теперь только в 2 раза. Тракторов и комбайнов мы раньше не производили, а теперь по производству их заняли первое место в мире. Около 90 процентов тракторов и комбайнов, работающих на социалистических полях, произведены нашей советской промышленностью за годы второй сталинской пятилетки. По производству электроэнергии наша страна в 1913 г. была на 15-м месте в мире, но уже в 1937 г. вышла на 3-е место в мире и 2-е — в Европе.

Неуклонно проводя в жизнь ленинско-сталинский кооперативный план, наша партия и трудящиеся страны добились громадных успехов в деле социалистической переделки сельского хозяйства. Вместо огромного количества мельчайших крестьянских единоличных хозяйств мы имеем теперь 240 тысяч колхозов, обрабатывающих на каждый в среднем по 485 гектаров посевной площади. Сельское хозяйство СССР имеет 500 тысяч тракторов, 170 тысяч комбайнов и 200 тысяч автомашин. Наше сельское хозяйство уже может давать 7—8 миллиардов пудов зерна ежегодно.

В деревне созданы новые многочисленные кадры советской интеллигенции: председатели сельсоветов и колхозов, заведующие животноводческими фермами, трактористы, комбайнеры, шоферы и т. п. Сельскохозяйственный труд все более становится разновидностью индустриального труда. Колхозный строй окончательно окреп. Сельское хозяйство уже в 1937 г. дало зерновых культур на 401,9 млн. центнеров больше по сравнению с 1913 г.

Преимущества социалистической системы хозяйства перед системой капиталистической можно было бы проиллюстрировать на множестве примеров из самых разнообразных областей нашего строительства

XXII годовщину Октябрьской социалистической революции мы встречаем огромными победами на всех фронтах социалистического строительства. Ряды стахановцев, героев труда, науки и техники, мастеров культуры, пламенных патриотов нашей родины растут и множатся с каждым днем. За последний год стахановское движение, как и все дело коммунистического воспитания трудящихся, поднялось на более высокую ступень. Об этом свидетельствует широкое применение методов многостаночного обслуживания, совмещения профессий, что способствует уплотнению рабочего дня и укреплению трудовой дисциплины.

«Характерная особенность нашей революции состоит в том, — говорил т. Сталин на 1-м Всесоюзном совещании стахановцев, — что она дала народу не только свободу, но и материальные блага, но и возможность зажиточной и культурной жизни». Мы уже забыли о безработице, являющейся ужаснейшим бичом трудящихся в капиталистических странах. Рабочих и служащих в царской России в 1913 г. насчитывалось 11,4 миллиона человек, среди них была масса безработных, а в 1936 г. в СССР имелось 27,8 миллиона человек (увеличение на 244 проц.) и нет ни одного безработного. Фонд заработной платы по сравнению только с 1929 г. возрос почти в 10 раз. Денежные доходы колхозов в 1938 году составляли 5.662 млн. руб., а в 1937 году — уже свыше 14 миллиардов руб. Больше чем в два раза увеличилась за это время средняя выдача зерна на один колхозный двор.

Если в царской России расходовалось на народное образование в 1913 г. в среднем 80 коп. на одного жителя, то у нас теперь этот расход возрос до 124 руб. Число учащихся в школах всех ступеней в СССР только за последние пять лет увеличилось на 10 миллионов человек и достигло в 1938—39 гг. 34 млн. Если же взять все виды обучения, то число учащихся у нас составит свыше 47 мил. человек — четвертая часть всего населения! Свыше 600 тысяч человек обучается у нас только в высших учебных заведениях. Мы быстро идем по пути ликвидации противоположности между умственным и физическим трудом.

Особенно сильно культурная революция дала себя почувствовать в деревне, где при царизме темнота и бескультурье были ужасающими. Тогда во всех деревнях и селах было лишь 88 читален, а в 1938 г. наша колхозная деревня насчитывала свыше 95.000 клубов, 19.000 киноустановок, 62.000 библиотек с 49 млн. книг, сотни колхозных театров и т. д.

Женских и детских консультаций во всей царской России было... 9, а сейчас их только в деревне 4.731. Родильных коек в дореволюционной деревне было 4.511, а теперь—свыше 58.000.

Свою счастливую, зажиточную и культурную жизнь, свою социалистическую родину трудящиеся СССР готовы защищать от любого врага и в любой момент с оружием в руках, они ничего не жалеют для укрепления обороноспособности СССР, для своей родной Красной Армии и Военно-Морского Флота.

Вооруженная могучей, новейшей техникой, беспредельно преданная своей родине, горячо любимая народом наша непобедимая Красная Армия покрыла себя неувядаемой славой в боях у озера Хасан, отучив японских захватчиков совать свое свиное рыло в советский огород. Красная Армия показала свою несокрушимую силу и мощь тем же японским самураям на границах Монгольской Народной Республики, у озера Буир-Нур и реки Халхин-Гол.

Когда незадачливые руководители Польши, навязав своему народу войну, вскоре бросили его на произвол судьбы, то Красная Армия с честью и со славой выполнила задание Советского правительства, оказав помощь угнетенным единокровным братьям — западным украинцам и западным белоруссам.

XXII годовщину Великой Октябрьской социалистической революции в СССР мы встречаем вместе с освобожденными единокровными братьями — западными белоруссами и западными украинцами. Поэтому наши празднества и демонстрации будут особенно радостными. Это будет всенародное ликование, подлинное торжество ленинско-сталинской политики мира и дружбы народов.

Все эти победы достигнуты под руководством великой партии Ленина—Сталина; они достигнуты в непримиримой борьбе с троцкистско-бухаринскими и буржуазно-националистическими предателями — этими презренными врагами народа, пытавшимися реставрировать капитализм в нашей социалистической стране. Все происки врагов разбились о несокрушимую стену морально-политического единства советского народа.

Под знаменем партии Ленина—Сталина народы Советского Союза пришли к XXII годовщине Великой Октябрьской социалистической революции с замечательными победами на всех участках социалистического строительства. Под руководством большевистской партии и великого вождя народов товарища Сталина победной поступью идет наша страна к коммунизму.

Е. ДВИНСКОЙ.

Люди, нашедшие свое счастье

1

Человек готовился искать счастье. Он поправил самодельный курок неуклюжего длинноствольного мултука, отсыпал на дорогу запас ячменной муки—толокна, взял табаку. Осталось только умилостивить богов.

— Много духов, добрых и злых, владеет нашими судьбами,—вздохнул он. —И самым могущественным является Эрлик, властитель всех злых сил мира. Мое счастье—в его руках.

Пришел кам, прогремел бубном.

— Человек—капля в море алтайских людей. Разве станет сам Царь Духов слушать такого червя?—сказал кам.

Человек попросил шамана:

— Поговори за меня.

— Уши великого Эрлика будут закрыты для слов кама,—ответил кам, нагревая бубен над костром. — Будем просить младших духов, помощников всесильного.

И кам ударил в бубен «орбой»—колотушкой, обтянутой шкуркой с лапки зверка.

Кам низко-низко поклонился. Тревожно гудел бубен. К вершине горы понеслось заклинание кама, похожее на вой:

«Живущий при устье семи рек,
богатый Эрлик!
Живущий при устье шести рек,
сероглазый Эрлик!
Ты, который ездишь на черном
аргамаке,
Которого поясницу не охватывает
пояс,
Которого шея шире охвата,
Которого брови в четверть аршина,
Ты, который имеешь лицо черное,
как сажа,
Вид мрачный, как уголь,
Черные развевающиеся волосы,
Плечи из широкого железа,
Великий Эрлик, возьми наш подарок!»

Четыре человека тянут за четыре веревки, привязанные к ногам лошади. Тянут на две стороны. Конь падает, его бьет дрожь, а на глазах стоят слезы. Топором в лоб убивают лошадь, мясо едят, а шкуру вешают головой на запад. Эрлик будет доволен жертвой.

И человек идет искать счастье.

В горах лежали глубокие снега, и он упорно преодолевал их. Величественно молчаливые кедры и пихты подымались до горных вершин, и человек шел туда же, к альпийским высотам. Он карабкался по скалам, пересекал уснувшие горные реки, выбиваясь из сил, одолевал непроходимые завалы и, отдохнув короткий час у костра, шел дальше и дальше.

В лесных крепях он видел кровь на снегу и перья боровой дичи: это пировала рысь. Иногда попадались следы ирбиса (барса) и тогда человек крепче сжимал в руках древний мултук, готовый стрелять. Вблизи тоскливо вскрикивала кабарга, но человек не менял пути, хоть и дорог кабарожий мускус. Он гнался за счастьем.

А счастье, оставляя на снегу маленькие отпечатки лап, уходило от охотника к верховьям горных рек, пряталось в нагромождениях бурелома и каменистых россыпях.

Шли дни и недели. Метели бушевали в горах, с грохотом скатывались снежные лавины, человек мерз и голодал, бился с дикими зверями, но, усталый и озлобленный неудачами, он упорно искал свое счастье.

Не всем оно шло в руки. Соболь, маленький пушистый зверек, хитер и коварен, он ловко прячется и, точно в насмешку над человеком, наделав возле ловушки множество следов, уходит целым и невредимым.

Нет, не всем счастье идет в руки, не каждому дано вернуться в свой аил с темнокоричневыми шкурками у пояса.

Да и счастье-ли эти темнокоричневые шкурки?

Много крови и слез пролито из-за них в горах Алтая. Крови столько, сколько слез, а слез—пролиты моря.

За соболя человек убивал человека. Соболя отбирал за гроши купец, обманывая своего вечного должника-охотника. Соболя брал зайсан. За соболем приезжал в аилы Алтая русский миссионер.

Трудно изловить в тайге счастье. Но не еще ли труднее удержать его охотнику в руках?

2

Обман, кругом обман.

Долгогривые мошенники бросают на Алтай миссионеров: 3-х протоиереев, 34 священника, 11 дьяконов, 25 псаломщиков,—это не считая многочисленных плутов в рясах, околпачивающих народ в многочисленных церквах. Они привлекают в «лоно православия» алтайских язычников угрозами ада на том свете и... тюрьмы на этом. Они так же, как алтайские баи и зайсаны, грабят бедный народ, но громко кричат при этом—«держи вора!». Они «разоблачают» подлую, грабительскую работу зайсанов:

«Зайсан Манжи ездил в Москву. Вернувшись оттуда, он сообщил, что был принят царем и выслушан им. Целая делегация якшыларов (почетные люди) и демичей едут к зайсану с подарками и просят рассказать о приеме. Зайсан говорит: «Царь разрешил нам жить по старой вере и обычаям. Вот и указ дал мне царь». Зайсан показывает делегации грамоту на вылинявшей бумаге с золотой виньеткой. Рассказчику кланяются в ноги. А он говорит: «Я ездил хлопотать за вас, израсходовал 1500 рублей. Надо их собрать». Собирают, народ плачет, но отдает последнее. А «царская-то грамота»—это оказывается меню обеда с золотой виньеткой». (Из отчета Алтайской духовной миссии за 1896 год).

Трудно сказать, кто больше награбил: алтайские баи или русские кулаки и торговцы, ойротские зайсаны и камы или русское поповство. Все грабили. И все помногу.

...Был в горах соболь, но не было соболевщику счастья.

3

Всадник сдержал коня и оглянулся вокруг. Над Ыныргой стлалась утренняя голубоватая дымка. Сотня домов и аилы в ограде — памятники старых привычек — и река Каракошка, и горы, покрытые лесами, — все это издали казалось маленьким, нежно-розовым, точно нарисованным акварелью. На берегу Каракошки чернели фигурки рыбачащих колхозников. Что они ловят, — хайрюза, тайменя, ускуча?.. Всадник натянул повод и направил коня в тайгу.

Горами, лесом, через мелкие речки он прямиком ехал в охотничье зимовье. Увидев на снегу человечий след, всадник повернул коня и вскоре увидел охотника, притаившегося на сваленном дереве.

— Ни пера, ни пуху! — приветствовал он охотника традиционным пожеланием.

— Спасибо, товарищ Телеков. К нам?

— К вам. Белкуешь?

— Белкую.

— Ну, и как?

— Белки нынче хватает. В прошлом году, видишь, ореха было много и до весны он не сваливался, корму белке было вдоволь, гон провела она рано, ну, вот... — охотник приподнялся. Вдоль пояса у него висели беличьи тушки. — Семнадцать штук! А вечер еще где? До вечера я еще добуду.

— А некоторые бьют по тридцать пять.

— Бьют, я не спорю, по сто двадцать рублей зарабатывают за один день. Но, я так думаю, от людей не отстану.

Попрощавшись с охотником, директор областного отделения Союзпушнины направил коня на охотничью базу.

В общежитии царило веселое оживление. Одни, получив на базе хлеб, сухари, боеприпасы, табак, сахар, уходили в охотничьи избушки, в глубь тайги. Другие, оправив добытые шкурки, стряпали себе обед, жарили глухаря, куропатку, белку. Выносливые, мужественные эти люди напоминали крепких, закаленных героев Джека Лондона. Многие из них не раз смотрели смерти в глаза, встречи с россомахами, барсами, медведями не являются для них страшной неожиданностью, труд их нелегок, но сейчас в теплом, оживленном общежитии как-то забываются и эти встречи и сложность охотничьего труда.

Старый опытный охотник Суртаев подсмеивается над одним товарищем. Тот впервые вышел нынче на белковье, до этого в Грязнухинском районе он бил степных волков, хорошо бил, спец по волкам, а вот с белкой не заладилось у него: три дня ходил по тайге и не одной шкурки не принес.

— Это тебе не волк, — смеется Суртаев, — в волка и слепой попадет, он большущий, а ты вот попробуй белку убить.

— Попалась-бы, так и убил-бы, — оправдывается неудачник.

— Не попадается? Белка в тайге перевелась? — подшучивал Суртаев. — Ну, ладно, пойдем завтра со мной, может и попадется.

В такой вот дружественной, теплой товарищеской атмосфере работают алтайские охотники. Как непохож их труд на прежнюю тяжкую, каторжную работу!

Едва Телеков переступил порог общежития, его окружили, засыпали вопросами. Как идет охота в других аймаках? Сколько заработал Санап Пустагачев? А Чарык Бутушев? А Николай Таймачев? Знатные охотники! У нас, в Ынырге, пожалуй, один Берелов с ними сравняется! Этот за сезон тысячи три-четыре зарабатывает... А как с сохранением запасов? Хорошо, отлично, что в Турочаке и Онгудае уже начали промышлять подсаженного енота. А когда разрешат добычу подсаженного сурка и американской норки?

Завязывается дружная беседа. Охотники узнают, что в колхозе «Таежник», Онгудайского аймака, три женщины, занимаясь разведением черной серебристой лисицы и енотов, дали колхозу 50 тысяч чистого дохода; что во «Второй Пятилетке» развели 120 енотов и нынче получат дохода 20 тысяч рублей; что в Турочаке, на базе охотоведа Баранова наведен такой порядок, такая чистота и красота, каких не ожидаешь встретить в таежной глуши, в полсотне километров от ближайшего населенного пункта.

Подступает ночь. Вокруг шумит необ'ятная тайга и, кажется, нет ей конца — краю. Но в зимовье горят приветливые огни и до позднего часа не смолкают разговоры охотников.

А весной, когда скинет зверь зимнюю шубу, Петр Токоеков и Чарык Бутушев, Николай Синкин и Санап Пустагачев, сотни охотников Алтая, из 290 таежных зимовок спустятся к себе домой, на колхозные поля, каких не знала дореволюционная Ойротия, к тракторам и комбайнам, которые и не снились ойроту, к огромным стадам и табунам породистых коней, к закромам, полным хлеба, к своим школам и читальням, к газете и кино. Вернутся они с богатой добычей и большим заработком, довольные, счастливые. И лишь старейшие из них, на себе испытавшие ужас соболеванья, вспомнят о соболе-счастье. Вспомнят и усмехнутся: не в соболе счастье!

Ар. БАТАСОВ.

Ынырга — Ойрот-Тура.

Стахановская бригада охотников из колхоза „Горный Алтай", Турочакского аймака, Ойротской автономной области, выходит на белковье. В овале—передовой бригадир—охотник Ойротии Николай Николаевич Таймачев.

Поет старый кузедючи*)

(Алтайская народная песня)

Пусть во всех краях прозвучит
По горам и долинам Алтая
Песня старого кузедючи
И топшура струна тугая.

Я пою про Октябрьскую бурю,
Возродившую ясный день.
И о том, как на Яконуре
Стал расти золотой ячмень.

И о том, что могло лишь сниться,
Но увидеть и мне довелося —
На земле ябоганской пшеницы
Золотые шумят колосья.

Сердце гневно мое дрожит —
Как я вспомню былую жизнь.

В ябоганских лугах, в Абае
Рано мы от нужды седели.
Злые камы да жирные баи
На бедняцком горбу сидели.

Жили мы по старым законам,
Выедала трахома глаза.
Но пришел большевик из райкома
И, собрав бедняков, сказал:

«Почему в ябоганской долине
Солнца мало, в аилах темно?
Потому что еще по-старинке
В байских юртах гостит оно.

Бедняки, не пора ли счастье
Вырвать нам из кулацких юрт?
Это право советской власти
Завоевано нами в бою!»

Разогнали мы баев свору,
Жирных камов не стали слушать.
И теперь в ябоганских просторах
Наше солнце никто не потушит.

На лугах, на зеленых взгорьях,
Где байские пас я стада,
Где ходило за мною горе,
Волочилась за мною нужда,

Где я бедным жил до седых волос,
Где отцы и деды истлели,
Вырос наш колхоз, молодой колхоз.
Трактора в полях загудели.

Нет аилов, где вечно жили
Лишь трахома да грязь и тьма,
Брызжет солнце в окна большие,
В наши новенькие дома.

Что я видел в просторах горных?
Лишь поля да птиц в вышине.
Сын мой, взявшись за руль упорно,
На железном ездит коне.

Подымайся, мой голос, выше,
Загуди, мой топшур, струной,
Чтобы песню мою услышал,
Наш отец, наш Сталин родной.

Пусть я стар, за восьмой десяток
Переходят мои года,
Молодым быть хочу, ребята,
И не стариться никогда.

*) Кузедючи по-алтайски — пастух.

Семья Гордиевских

А. САДАМОВСКИЙ

...Спотыкаясь о груды развороченной промерзлой земли, тела упавших, сколотый лед, толкаясь, обгоняя отстающих и слабых, густая толпа рабочих широкой лентой растекалась по поселку. Вслед неслись беспорядочные ружейные залпы, отрывистые слова команды, крики раненых о помощи и стон умирающих.

Всюду кровь и проклятие, стоны и кровь...

Эту жуткую картину Ленского расстрела — мрачную пору своей юности — семнадцатилетний юноша, рабочий Яков Гордиевский запомнил на всю жизнь. Но и много позднее, когда он работал вместе с отцом, уволенным «за бунт», уже не на руднике, а в далеком Забайкалье, на строительстве железной дороги, он не понимал — почему рабочие, убегая от стрелявших казаков, в злобе сжимали кулаки и шептали:

— Эх, оружия бы нам сюда, оружия!

Нескладно начал свою жизнь Яков. Его отец — безлошадный крестьянин-батрак Ишимского уезда — Сергей Гордиевский, как и тысячи других бедняков, всю жизнь мечтал о счастье. Оно, это заманчивое счастье, в мечтах, представлялось ему в виде своей хаты, пары добротных коней, крутобоких коров, стаи птиц и богатого урожая со своего поля.

Мечта увела его из родной деревушки на далекую Лену, а после кровавых событий, когда его в числе других рабочих уволили с рудника, — в Забайкалье.

И нигде Сергей Гордиевский не находил себе счастья. Яков у него рос худым, невеселым парнем. Тяжелые, непосильные работы с юных лет, стремление к занятиям и невозможность учиться наложили отпечаток на его характер: был он невеселый, неразговорчивый.

Братишки подрастали, прибавлялось голодных ртов, но учения все не было. Работая у подрядчика на строительстве железной дороги, отец с Яковом зарабатывали 60 копеек в день. И на это нужно было прокормить большую семью. Где уж тут до учения.

Больная жена, полуголодные ребятишки, худая землянка с узкими, заклеенными бумагой окнами, тяжелая, изнурительная работа на хозяина — вот и все «счастье» Сергея Гордиевского.

Сутулился отец, старился. Все тяготы по воспитанию младших сестер и братишек все больше и больше ложились на плечи кормильца семьи—Якова. Но что он мог им дать? Переезды с места на место в поисках работы, нищенская оплата случайных заработков не давали возможности учить малышей. И братья и сестры, чуть подрастая, нанимались в работники.

Только раз Якову показалось, что ему улыбнулось счастье. Было это в тяжелые годы империалистической войны. Миллионы русских солдат, сложивших свои головы «за веру, царя и отечество» оголили широкий фронт.

— Подкрепления! Подкрепления, — неслись крики с фронта.

И 19-летнего Гордиевского — опору, кормильца семьи, взяли в солдаты. Попал по случайности в техническую часть. В это время из Франции прибыла первая партия самолетов. Диковинная, еще невиданная машина увлекала Якова. Он всеми силами стремился быть к ней поближе. Завел знакомство с мотористом-солдатом. Последний посоветовал ему подать рапорт на имя командира части.

— И был у меня первый и последний полет в жизни,—вспоминает Гордиевский. Командир так меня направил с рапортом вниз по лестнице, что я очнулся только в лазарете. Все три этажа летел без памяти. Позже, в больнице, залечивая вывихи, Гордиевский с величайшим сожалением о своей нескладной судьбе думал:

—Не бывать в нашей семье счастью.

***

В цехах Барнаульского вагоноремонтного завода и в рабочем поселке хорошо знают семью Гордиевских: самого старого Гордиевского, что перевели на пенсию, и пожилого, но еще бодрого Гордиевского Якова — первого инициатора стахановского движения на заводе, мастера-кузнеца. Знают и его сына — Петра, что был электромонтером, а сейчас командир-летчик доблестной Красной Армии. Знают и других Гордиевских.

История завода, поселка неразрывно связана с судьбой Гордиевских. Сюда в 1918 году после демобилизации из армии приехал сынок Сергея—Яков. И сразу поступил на завод.

Завод и поселок выросли на глазах Якова Гордиевского. В годы восстановления, разрушенного империалистической войной народного хозяйства, страна отдавала последнее, чтобы быстрее пустить предприятие.

Росли корпуса завода. Транспорт требовал как можно больше вагонов. И новые цеха создавала страна на заводе: колесный, хоперный, вспомогательный. С каждым годом увеличивается выпуск паровозов и вагонов.

Вечерами, после работы, Яков учился. Он старательно выводил кривые каракули букв на бумаге. Учился упорно, настойчиво. Много читал. И непонятное событие 17 апреля 1912 года на далеких Ленских приисках и шопот рабочих: «Оружия, оружия» стали и ему ясны.

Так вот за что пролилась рабочая кровь?

1924 год. Тяжелая скорбь охватила всю страну. Не верилось, что перестало биться пламенное сердце гения пролетарской революции Владимира Ильича Ленина.

В ответ на клятву великого Сталина, над могилой вождя, тысячи пролетариев подали заявления в ряды партии. В эти незабываемые дни подал заявление и Яков Гордиевский. Малограмотным почерком, кривыми буквами на клочке бумаги он просил принять его в ВКП(б), давая клятву быть до конца преданным делу партии — делу трудового народа. Просьбу удовлетворили.

С годами крепла страна. Вырастали у Якова Гордиевского дети. Но уже не нужно было им, как когда-то отцу, с юных лет тянуть тяжелую лямку непосильного труда. Советская власть создала жизнь, о которой не мечтал даже их дед — Сергей Гордиевский.

***

Вечерами в те дни, когда приходили письма от Петра, вся семья собиралась к столу. Яков Гордиевский распечатывал конверт и с гордостью читал сообщение сына об его успехах.

Но этот вечер был особенно торжественен. Письмо было несколько необычайным. Оно начиналось:

— Здравствуйте, дорогие родители! Сообщаю, что я жив и здоров, того и вам желаю. На-днях пережил огромную радость и спешу о ней поделиться с вами. Как вы уже знаете, я работал бортмехаником на самолете. Летал иногда за пассажира. А вот выпал случай и я вел самолет самостоятельно. Летчик, с которым я неразлучен, в воздухе передал управление мне, а сам наблюдал. Экзамен я выдержал. Самолет точно по курсу вышел на город Н.

Все замолчали. Нарушая тишину, Яков Сергеевич сказал:

— Вот он сынок-то каков! Молодец!

Петр Гордиевский, бортмеханик, теперь слушатель военно-политической школы РККА, не один гордость семьи. Дочь Евгения первой в семье окончила учебное заведение и пятый год работает учительницей в школе № 105. Комсомолка, отличный преподаватель, она ведет большую работу агитатора на избирательном участке. Ее простые, понятные и всегда интересные беседы вызывают горячее одобрение слушателей. Евгения не мыслит свою жизнь без общественной работы.

На меланжевом комбинате хорошо знают третьего сына Гордиевского — Виктора, комсомольца, стахановца-слесаря. Он готовится на будущий год в РККА, а пока... Пока у Виктора 3 оборонных значка. Об армии мечтает и Борис — ученик 8 класса.

Пионерка, отличница учебы Нина нынче перешла в 7 класс. Летом она ездила в Москву, на юг. Эта поездка—премия за хорошие показатели в учебе, большую общественную работу. И самая младшая в семье Гордиевских—Аля, ученица 5 класса, мечтает о... (она просила не говорить о ее мечте быть летчицей).

Много заветных дум у Якова Сергеевича. Он сейчас мастер кузнечного цеха. В его трудовой книжке записано много благодарностей, премий. В 1935 году Яков Сергеевич награжден значком «Ударника сталинского призыва», премирован патефоном. Яков Сергеевич мечтает о многостаночниках-кузнецах, о новых изобретениях во славу своей родины, своего — общенародного счастья.

***

На окраине Барнаула, за железнодорожной веткой у вагоноремонтного завода, в двухэтажном доме, построенном в годы первой сталинской пятилетки, живет семья Гордиевских. Яков нашел свое счастье. Оно—не в своей хате и в паре добротных коней. Счастье семьи Гордиевских — это счастье миллионов семей свободных граждан Советского Союза, не знающих, что такое голод, нужда, изнурительный труд и жизнь без работы.

Их много — семей Гордиевских в нашем необ'ятном Советском Союзе. Дети учатся, работают на заводах, несут почетную вахту в рядах доблестной Красной Армии.

ЗА РУБЕЖОМ

Программа усиления военно-морских сил США

ВАШИНГТОН, 5 ноября. (ТАСС). Председатель комиссии по морским делам палаты представителей Винсон заявил, что он намерен внести на следующей сессии конгресса законопроект, предусматривающий дополнительно постройку 95 военных кораблей, в том числе 3 авианосцев, 8 крейсеров, 52 эсминцев, 32 подводных лодок, а также 31 вспомогательного судна, 2400 самолетов морской авиации и 36 дирижаблей. Общая стоимость постройки этих судов, самолетов и дирижаблей будет составлять 1.300 миллионов долларов.

После выполнения этой программы тоннаж американского военного флота увеличится на 25 процентов.

По мнению Винсона, такая программа военно-морского строительства может быть выполнена в течение 4 лет. Винсон высказался против создания отдельных флотов в Атлантическом и Тихом океанах.

Рузвельт подписал новый закон о нейтралитете

ВАШИНГТОН, 5 ноября. (ТАСС). Вчера днем Рузвельт подписал новый закон об отмене эмбарго (запрещение) на вывоз оружия в воюющие страны и предоставляющий президенту право определять «военные зоны», куда запрещено заходить американским торговым пароходам.

Восстание в войсках марионеточного правительства в Кайфыне

ШАНХАЙ, 5 ноября. (ТАСС). Газета «Синьвеньбао» в сегодняшнем номере пишет о восстании в войсках марионеточного правительства в Кайфыне. Инициатором восстания явился командир Ван Чжоу-юн. 12 октября он пригласил к себе в гости 16 японских офицеров. Никто из приглашенных офицеров не вернулся обратно. Все они были убиты. Восставшие солдаты, руководимые Ван Чжоу-юном, с боем захватили два японских танка, 5 броневиков, большое количество оружия и амуниции. В настоящее время восставшие присоединились к войскам национального правительства. Японские власти арестовали мать и братьев Ван Чжоу-юня и приказали сжечь его дом.

Стачка портовых рабочих в Нью-Йорке

БЕРЛИН, 4 ноября. (ТАСС). Корреспондент газеты «Дейче альгемейне цейтунг» сообщает из Нью-Йорка, что большая стачка портовых рабочих Нью-Йорка и других городов атлантического побережья США парализовала вчера почти все прибрежное судоходство. В настоящее время бастует 6.000 чел. Приостановлено движение 75 пароходов.

Общество эстоно-советской дружбы

ТАЛЛИН. В Эстонии создано общество эстоно-советской дружбы. Основатели общества—председатель государственного совета Эстонии М. Пунг, председатель эстонского центрального кооперативного об'единения Ян Пыдра и начальник протокольного отдела министерства иностранных дел Артур Тулдава. Согласно устава, членами этого общества могут быть граждане Эстонской республики и Советского Союза. Общество ставит своей целью укрепление дружбы между эстонским народом и народами Советского Союза и развитие взаимного общения, особенно в культурной и экономической областях.

(ТАСС).

Крупные военные заказы Англии и Франции в США

НЬЮ-ИОРК. (ТАСС). Как сообщает вашингтонский корреспондент газеты «Нью-Йорк таймс», в связи с отменой эмбарго на вывоз оружия в официальных кругах полагают, что в ближайшие недели Англия и Франция разместят в США военные заказы на 1 млрд. долларов.

СЧАСТЛИВОЕ ДЕТСТВО

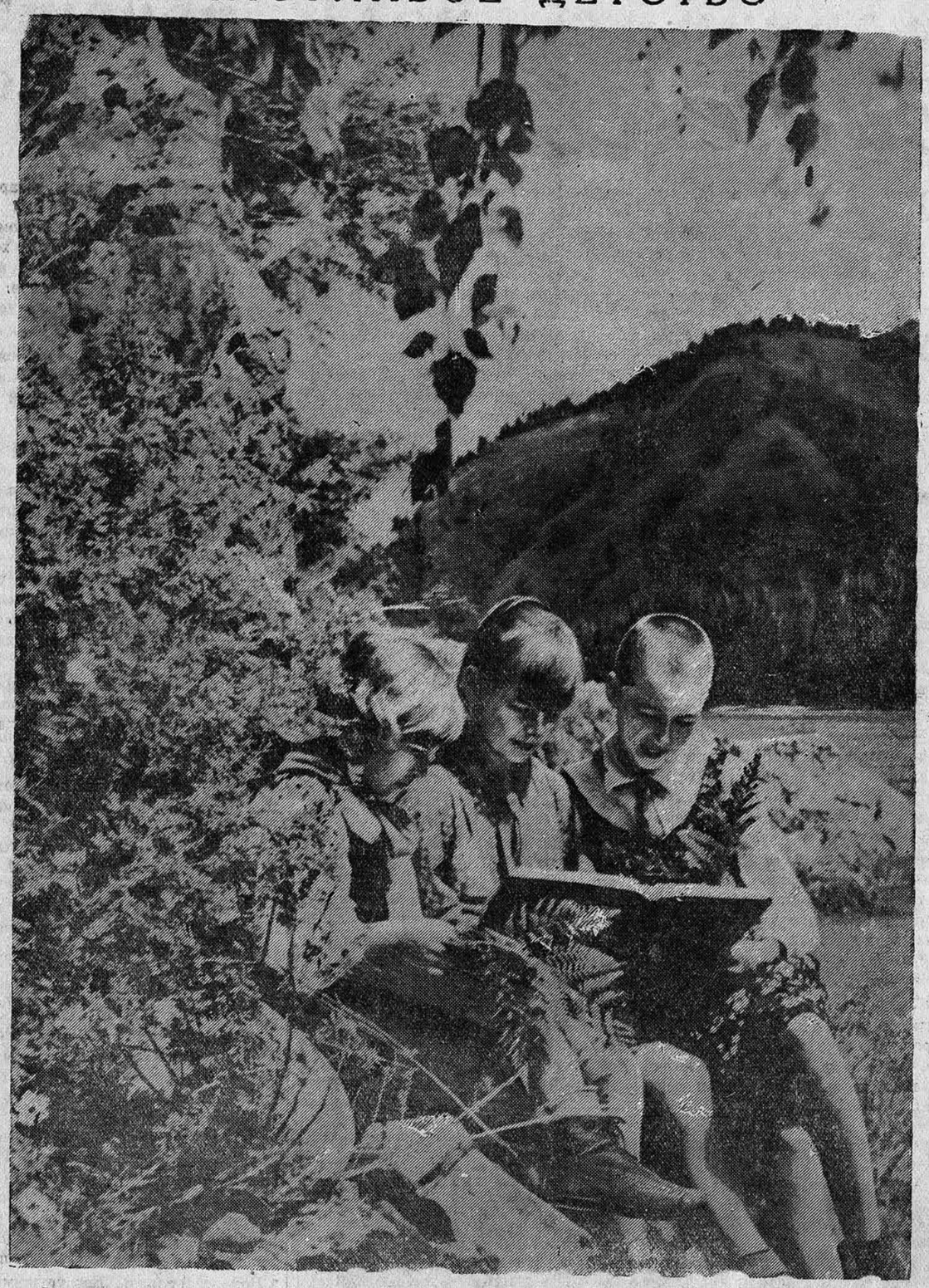

Дети на отдыхе в пионерском лагере Тавда (Алтайский район). Фото-этюд С. Чирешкина.

В нашей стране труд учителя стал свободным и радостным, почетным и плодотворным.

«Фаланга народных учителей составляет одну из самых необходимых частей великой армии трудящихся нашей страны, строящих жизнь на основе социализма», — вот высшая оценка советскому учительству, данная гениальным вождем коммунистической партии товарищем Сталиным.

Я, народная учительница, на поприще народного просвещения работаю 29 лет, принимаю активное участие в многогранной, сложной работе по воспитанию новой личности, социалистического человека, будущего строителя коммунистического общества. Плоды своей работы я вижу и с радостью в сердце любуюсь ими.

Из наших школ выходит замечательная молодежь: живая, пытливая, умная. Она охвачена единым стремлением: вырасти, выучиться и своей практической работой, всей своей жизнью на деле доказать свою преданность родине, партии Ленина—Сталина.

За свою долголетнюю педагогическую работу я видела выросшую на моих глазах тысячную армию чудесной, передовой молодежи. Я получаю массу писем от бывших моих учащихся, которые теперь сами уже работают — командирами Красной Армии, врачами, инженерами, председателями колхозов и сельских Советов. Молодой инженер Губанов Вася в своих письмах ко мне делится своими достижениями в области обработки сланцев.

Поликарп Кситнов, тоже бывший ученик в моей сельской школе, малюсенький в то время, с морщинкой на лбу, был лучший математик, мечтал быть лучшим «счетчиком в мире». Теперь он имеет высшее образование и работает экономистом.

Письма от моих бывших воспитанников и встречи с ними для меня являются лучшим подарком за мои труды.

Здесь, в Барнауле, в нашей 25-й средней школе, рука об руку со мной работают учителями бывшие мои воспитанники.

Рая Радченко! Давно ли она была веселой, жизнерадостной девочкой я училась у нас в школе. Она была хорошей общественницей, лучшим пионерским организатором, ее звонкий голосок был одним из лучших в школьном хоровом кружке. А теперь она — преподаватель биологии и мы вместе с нею воспитываем учащихся.

Леночка Тюрина, отличница первого выпуска нашей школы, работает литератором. Она такая же заботливая и внимательная, какой была в школе, стремится, чтобы учащиеся имели отличные знания, она много работает, не зная устали.

Леля Парфентьева, Лида Гайдученя, Миша Елкин — воспитанники нашей школы, теперь здесь же, в своей родной школе — они работают учителями.

На глазах выросла блестящая, надежная смена мне, старой учительнице. Как это приятно, как они знают и любят свою школу, сколько энергии вкладывают они в воспитание учащихся.

Комсомолец Юра Иванов учился на хорошо и посредственно. В нашей школе мы очень строго подходим к оценке знаний учащихся. И вот Юра, даже предвосхитил наши ожидания. Он пишет:

«В Московский механико-машиностроительный институт было подано 13 заявлений на одно вакантное место. Я выдержал конкурсные испытания с честью, сдал зачеты по всем предметам на отлично. Теперь я студент этого института, мое счастье беспредельно».

Далее он сообщает, что им предоставлено замечательно уютное общежитие, с чистыми, прекрасными постелями, изящной мебелью, и заканчивает письмо словами: «Такая забота о молодежи может быть только в такой стране, которой руководит наша большевистская партия и товарищ Сталин».

Бывший воспитанник нашей школы Меньшиков пишет:

«Скоро я окончу бронетанковое училище. Знания, которые я усвоил в школе, помогли мне и здесь быть отличником боевой и политической подготовки. Пусть ребята учатся хорошо. Я буду до последней капли крови защищать нашу великую родину, мы обеспечим вам, дорогие товарищи учителя, спокойную, плодотворную работу, а ребятам — отличную учебу».

«Я теперь курсант авиаучилища, — пишет Миша Выровский директору школы тов. С. Ф. Беседину.—Я должен Вас поблагодарить за то, что Вы привили мне любовь к авиации. Я, как Ваш ученик, оправдаю то доверие, которое мне оказала комсомольская организация Барнаула. Сейчас я изучаю путь борьбы большевиков против врагов народа — троцкистов, бухаринцев и прочих гнусных лакеев и реставраторов капитализма. Я уже изучил 9 глав «Краткого курса истории ВКП(б)». Пользуюсь дополнительными материалами, изучаю труды Ленина и Сталина. По трем главам я сдал зачеты на отлично. История партии — мой самый любимый предмет. Я хочу быть передовым членом общества и вступить в ряды славной ВКП(б). А поэтому прошу Вас, Семен Федосеевич, дать мне рекомендацию, ведь я воспитанник Вашей школы и Вы меня хорошо знаете».

Все письма пропитаны искренней любовью к школе, учителям, благодарностью за полученные знания.

Самыми дорогими гостями для нас являются наши бывшие ученики — Морозов, Самохин и др. Они теперь уже курсанты авиаучилища и не забывают свою школу.

А ведь сколько нужно было уделять внимания тому же Сереже Самохину. Что только он не проделывал, будучи черноглазеньким мальчиком. То он заберется на крышу школы и ходит по самому краю, того и гляди оборвется, то он станет организатором какого-нибудь беспорядка в школе и т. д. Бурную энергию Сережи наша школа сумела направить в надлежащее русло, Сережа стал самым активным работником авиамодельного кружка. А теперь он — летчик, гордый сокол своей Родины.

Прекрасная наша молодежь! Глядишь на нее—любуешься, загораешься энергией, сердце переполняется любовью в нашей стране, ее великому народу. Хочется жить и жить, работать и творить долгие, долгие годы.

О. ВАСИЛЬЕВА,
заведующая учебной частью 25 школы г. Барнаула.

ОБЫЧНОЕ

Мы представляем ее, остающуюся надолго в памяти, — чеховскую Варьку, няньку. Хилая, измученная и мечтающая как о несбыточном счастье — о возможности приклонить голову и заснуть. Спать хочется! Для Варьки это все, это ее мир, жизнь, перспектива. Ей тринадцать лет. На лице что-то большее чем утомление и страдание, руки взрослой, они надорваны трудом, грудь надорвана тоской, рожденной тесным миром няньки. На жизнь упала тяжелая тень, гнетущая, беспросветная...

Заснула. Ребенок плачет. Варьке снится умирающий отец и измученная мать, разыскивающая горшок со спичками. Затем Варька с матерью на грязном шоссе просят милостыню.

«Подайте милостынки христа-ради!.. Явите божескую милость...»

Они идут в город наниматься. Измученные, голодные, оборванные... Нет, это не сон, это жизнь, это явь...

Варьку бьют, бьют сильно по затылку за то, что заснула. Она плачет. В который раз? И няньку, низведенную на положение нечеловека, снова бьют. В сердце зреет мысль: убить ребенка! Убить и тогда заснуть, «потом спать, спать, спать...»

Что было там за стенами пропахшей кожей сапожной? Какие были люди там? Была ли жизнь впереди? Варька не знала. Где ей — няньке, выросшей на милостынках и побоях, не узнавшей сладость безмятежного сна, знать такое. Ее отец и мать тоже были такими и потом отец умер, а мать пошла на шоссе.

Варька задушила беспрестанно плакавшего ребенка. Она совершила подвиг, так ей казалось. Но что от того? Может быть Варьку не стали бить, может быть жизнь ее изменилась? Нет, Варька только крепко заснула.

Сколько их — Варек, нянек тринадцати, семнадцати, девятнадцати летних было в то время? Не счесть! Ни одно грязное шоссе, но даже проселки, все пути огромной, по-варькиному мучившейся страны, были переполнены обездоленными Варьками. Мечтать о характере Варьки было нельзя: такова уж жизнь — волчья...

***

Была зима 1939 года. Ночь на 29 января. Все спали. За окном висела по-зимнему синеватая темь. Клава забылась; она безмятежно спит. В полночь за окном кто-то дико закричал.

— Пожар-р! Гор-рим...

Слова, как молния серую тучу, разорвали тишину морозной ночи. Клава проснулась и в тот миг по ковру, по стене, по тюлевым шторам заметались страшные красные блики.

— Пожар. Что-то горит, — мелькнуло в голове.

Девушка поспешно оделась, выбежала на улицу. Из окон двухэтажного дома, что стоял метрах в пятистах, высовывались огромные языки пламени. Горела сапожная мастерская. Но там, в красном уголке, документы только что закончившейся переписи, там документы важные, необходимые стране. Клава бежит туда. Пламя все больше охватывает здание. В голове рождаются молниеносно быстро одна за другой тревожные мысли, вспоминаются документы, люди. Вот переписной лист стариков Чудовых. Они пенсионеры, глубокие старики. Сам Чудов, более шести десятков лет проработавший в угольных шахтах, сказал Клаве, давая ответ на 14 вопрос переписного листа:

— Я гражданин Советского Союза. А если кто посмеет отнять родину, в моих руках не дрогнет винтовка и будет бить так же верно, как верно мне служил десятки лет обушек... Так и пишите, милая.

Затем отвечал учитель. Он говорил:

— Что может быть прекрасней того, что я назову. Моя родина СССР. Это самое большое на земле. — Учитель был немолод и он знал, что перепись это не митинг. Но что сделать: такова уж жизнь!

Нет, такие документы не должны сгореть! Клава бросается в черную пасть коридора навстречу пламени. Обожгло лицо. А в висках, в мозгу одно и то же: нет, нельзя, нельзя допустить, чтобы документы сгорели.

Она добралась до красного уголка. Густой дым. Что-то над головой хрустнуло. Шкаф. Закрытый. Клава отрывает дверцу. Вот они документы, они нагрелись уже. Она хватает их и стремится к выходу.

Жжет ноги. Загорелась шуба. Клава бежит по лестнице, она на последних ступеньках; лестница рухнула, кругом пламя. Кружится голова сильней и сильней, ноги подламываются, она прижимает к груди папки, как родное, бесконечно близкое что-то. Наконец дверь, пламя позади.

Документы спасены! На мгновение память оставила Клаву. На душе большая радость...

Кто она, эта девушка, совершившая благородный подвиг?

Мать ее, Татьяна Владимировна, пережила судьбу чеховской Варьки. Она едва стояла на ногах, а уже работала, она была каменщицей. Дни напролет таскала камни, укладывала их. Отец — Павел Калеменев из 44 лет своей жизни провел с киркой в руках тридцать лет. Они учились слишком мало: некогда было — зарабатывали хлеб. Трудна была жизнь сезонника. Потом семья: шестеро детей.

Клава—комсомолка. теперь кандидат в члены ВКП(б). Во время пожара ей едва исполнилось восемнадцать лет. Окончила среднюю школу, работала статистиком. Активистка Всесоюзной переписи населения. Это ее биография. Таких миллионы.

Когда секретарь райкома партии тов. Рудаков приехал поздравить Клаву с наградой, она смущенно ответила:

— За что? Документы же важные и каждый, чтобы спасти их готов броситься в огонь. Могло пострадать дело,—подумав, она добавила:—это обычное у нас.

Ее наградили орденом «Знак почета». Сколько правды в ответе на поздравление секретаря! Наши девушки и юноши во имя родины готовы на любой подвиг. Это у нас обычное.

Кто не знает советских летчиц, кто не восторгался прекрасными делами ткачих, колхозниц, рядовых советских девушек?

Время Варьки кануло в вечность и теперь встает перед нами как сон, но сон кошмарный.

А. АНИС.

ЗНАТНЫЕ МАШИНИСТЫ ВЫПОЛНИЛИ ОБЯЗАТЕЛЬСТВО

Знатные машинисты Барнаульского депо — депутат Верховного Совета РСФСР Николай Дмитриевич Кузнецов и Василий Михайлович Михеев в июне этого года обязались сделать межпромывочный пробег в 50 тысяч километров. В предоктябрьском социалистическом соревновании они взяли встречное обязательство — дать дополнительный пробег без промывки в 13 тысяч километров.

Взятые обязательства товарищи Кузнецов и Михеев выполнили по-большевистски — дали пробег без промывки уже в 65 тысяч 150 километров, перекрыв плановый пробег от промывки до промывки более, чем в 13 раз. При этом они сэкономили 133 тысячи 69 килограммов топлива. Экономия по ремонту паровоза также выражается в десятках тысяч рублей.

Дом отдыха колхозников

В ближайшее время в Алтайском районе откроется местный дом отдыха. В течение зимы он обслужит 70 человек колхозников - стахановцев и 30 председателей колхозов района.

Алтайский райком партии и райисполком организуют с отдыхающими учебу. С председателями колхозов намечаются ежедневные двухчасовые занятия на общеполитические темы, а с колхозниками—занятия по агротехнике.

Передовики оборонной работы

Общество «Учитель» в этом году успешно выполнило государственное задание по подготовке значкистов ГТО. При задании в 600, полностью сдали нормы на значок 648 человек.

Коллектив Барнаульского учительского института, выполнивший контрольное задание на 220 процентов, получил переходящее красное знамя общества.

Шестерым лучшим руководителям низовых коллективов выданы премии по 250 рублей.

Ответственный редактор
А. А. СТРУЧКОВ.

Сегодня в кино-театрах:
1-й кино-театр **Степан Разин** | Кино-театр „Октябрь" **ГРОЗА**

КРАЙДРАМТЕАТР
7 ноября 8 ноября утро 8 ноября вечер
талон № 45 талон № 43 талон № 47
Павел Греков
Пьеса в 4-х д., 10 кар. Ленч и Войтехова

Телефоны редакции: кабинет отв. редактора 12—04, кабинет отв. секретаря 15—48, зам. управляющего из-вом 7—34, партийный отдел 8—30, отдел с.-х. и промотдел 4—71, отдел писем трудящихся 5—78, дежурный телефон (круглые сутки) 3—46, техдиректор, рекламно-издательский отдел, стол заказов 3—06.

Упол. Крайлита № В—14119. г. Барнаул, Короленко, 105, Издательство «Алтайская правда». Тираж 40.000 экземпляров.