№ 249 (5666)
29 октября
1939 года
ВОСКРЕСЕНЬЕ
Двадцатый год издания.
Город Барнаул, ул. Короленко № 105.
ЦЕНА 10 коп.

ПРОЛЕТАРИИ ВСЕХ СТРАН, СОЕДИНЯЙТЕСЬ!

АЛТАЙСКАЯ ПРАВДА

ОРГАН
Краевого, Барнаульского городского комитетов ВКП(б) и Оргкомитета Президиума Верховного Совета РСФСР по Алтайскому краю.

Двадцать первая годовщина Ленинско-Сталинского комсомола

Сегодня Ленинско-Сталинский комсомол отмечает свою славную двадцать первую годовщину. День, 29 октября, является праздником не только советской молодежи, но и всего советского народа, который ценит и любит свое молодое поколение и его передовой отряд—героический комсомол. **«Молодежь—наша будущность, наша надежда, товарищи. Молодежь должна сменить нас, стариков. Она должна донести наше знамя до победного конца».** (Сталин).

История Ленинско-Сталинского комсомола неразрывно связана с историей нашей большевистской партии. Коммунистическая партия и ее великие вожди Ленин и Сталин создали и вырастили комсомол. Всегда и во всем вернейший помощник партии большевиков, комсомол, с гордостью носящий имя великого Ленина, твердо и неуклонно шел, идет и будет итти по ленинско-сталинскому пути.

Дважды краснознаменный героический комсомол за двадцать один год покрыл себя неувядаемой славой. В годы гражданской войны и на трудовом фронте—всюду комсомол, руководимый большевистской партией, показывал и показывает невиданные в истории образцы борьбы за счастье трудящихся, за победу коммунизма в нашей стране.

На всех решающих участках социалистического строительства комсомольцы самоотверженно борются за благо своей матери-родины. Комсомол воспитал сотни тысяч преданных патриотов социалистического отечества. Воспитанники комсомола Мария Демченко, Евдокия и Мария Виноградовы, Петр Кривонос, Паша Ангелина, явились вместе с Алексеем Стахановым зачинателями стахановского движения в промышленности и сельском хозяйстве. В рядах комсомола прошли школу мужества и отваги Герои Советского Союза, чьим подвигам удивляется весь мир, — товарищи Е. Федоров, Н. Каманин и многие другие.

Заслуженным авторитетом и уважением в нашем крае пользуются воспитанники комсомола Лиза Рудакова, Варя Бахолдина, Вера Ена, Анастасия Костромикина, — избранники народа в Верховные Советы СССР и РСФСР.

Коммунистическая партия доверила комсомолу воспитание молодежи. И в этом деле комсомол нашего края, под руководством партийной организации, добился немалых успехов. Ярким примером этому служит то, что за шесть месяцев 1939 года в крае в ряды ВЛКСМ принято свыше 16 тысяч человек. Создана 561 первичная комсомольская организация.

Двадцать первую годовщину комсомола рабочая и колхозная молодежь края отмечает многочисленными подарками матери-родине. Молодежно-стахановские бригады формовщиков-ландсберговщиков Барнаульского металлзавода, под руководством комсомольцев тт. Черепанова и Мешкова, ежедневно свои производственные задания выполняют до 200 процентов. Молодые стахановцы Барнаульского вагоноремонтного завода тт. Сероштанов и Мамаев ежедневно выполняют производственное задание до 180 и выше процентов. В Барнаульской промартели «Прогресс» комсомолка Аня Лысова, работая на поделке платок, выполняет производственное задание свыше 140 процентов.

На предприятиях края широко развертывается движение многостаночников. Так, например, молодая стахановка Барнаульского меланжевого комбината Аня Горбунова, готовясь достойно встретить XXII годовщину Октябрьской социалистической революции и XXI годовщину ВЛКСМ, стала работать на восьми станках, перевыполняя нормы.

В Алейском сахарном свеклосовхозе молодые стахановцы транспортной бригады товарищи Третьяк и Морин на пароконных бричках ежедневно вывозили по 60—66 центнеров свеклы вместо 40 по плану. Замечательные образцы на производстве показывают многие комсомольцы колхоза «День Парижской Коммуны», Алейского района.

Счастливо и радостно живет наша советская молодежь! Она знает, что своей счастливой жизнью обязана большевистской партии и лично товарищу Сталину. Именно поэтому советская молодежь так беспредельно любит свою социалистическую родину, большевистскую партию и советское правительство. Молодежь готова по первому зову встать на защиту священных границ СССР и разгромить любого врага, который посягнет на счастливую жизнь советского народа.

Не раз презренные враги советского народа пытались перетянуть молодежь в свой лагерь, стремились оторвать комсомол от большевистской партии. Они подкупали молодежь лестью, старались отвлечь комсомольцев на путь аполитичности и культурничества. Тщетно! Никогда и никому не удастся свернуть комсомол с ленинско-сталинского пути!

Комсомол, советская молодежь еще теснее сплачивают свои ряды вокруг партии Ленина—Сталина. Наша партия ведет за собой молодое поколение, воспитывает советскую молодежь в духе коммунизма.

Двадцать первую годовщину комсомол отмечает усилением своей активности в хозяйственных и государственных делах, укреплением своих рядов и упрочением связи с массой молодежи. Попрежнему важнейшей задачей комсомола является овладение марксистско-ленинской теорией. Каждая комсомольская организация обязана помочь молодым юношам и девушкам глубоко овладеть большевизмом, изучить историю Всесоюзной Коммунистической партии (большевиков).

Свою двадцать первую годовщину комсомол празднует в момент, когда началась избирательная кампания в местные Советы депутатов трудящихся. Задача состоит в том, чтобы весь комсомол края включился и по-боевому, как это ему присуще, развернул кипучую массово-политическую и агитационную работу среди избирателей. Центр работы комсомольских организаций должен быть на избирательном участке, в кварталах, где будет решаться победа сталинского блока коммунистов и беспартийных.

Да здравствует Ленинско-Сталинский комсомол — ближайший помощник и резерв большевистской партии!

УКАЗ
Президиума Верховного Совета СССР
О награждении работников Народного Комиссариата Боеприпасов СССР т.т. Беньковского В. С. и Любимова А. И.

За успешное решение спецзадания наградить особо отличившихся работников НИИ № 6:

Орденом «Красная звезда»

Беньковского Василия Станиславовича—начальника лаборатории НИИ № 6.

Медалью „За трудовое отличие"

Любимова Анатолия Ивановича—научного сотрудника НИИ № 6.

Председатель Президиума Верховного Совета СССР М. КАЛИНИН.

Секретарь Президиума Верховного Совета СССР А. ГОРКИН.

Москва, Кремль.
27 октября 1939 г.

РАДИОПЕРЕДАЧА ДЛЯ ЭКИПАЖА ЛЕДОКОЛА „ГЕОРГИЙ СЕДОВ"

24 октября вечером из Москвы из телевизионного центра через радиостанцию им. Коминтерна транслировалась большая радиопередача для советских полярников, посвященная второй годовщине героического дрейфа ледокола «Георгий Седов».

Первым у микрофона выступил председатель Президиума Верховного Совета СССР М. И. Калинин. Товарищ Калинин передал славному экипажу «Седова» сердечный привет и пожелание дальнейших успехов в борьбе за освоение Арктики.

Теплую приветственную речь произнес начальник главного управления Северного морского пути Герой Советского Союза И. Д. Папанин.

Затем у микрофона выступили родные и близкие отважных седовцев. Отцы, матери, жены, дети, братья и сестры мужественных полярников рассказали седовцам о своей жизни и работе.

* * *

Поздно вечером 24 октября с борта ледокола «Георгий Седов» в Москве была получена радиограмма, в которой седовцы сообщают, что передачу слышали прекрасно. Все здоровы, бодры и жизнерадостны.

ОТКРЫЛОСЬ НАРОДНОЕ СОБРАНИЕ ЗАПАДНОЙ УКРАИНЫ

26 октября 1939 года, в 3 часа дня по местному времени, в помещении Большого городского Львовского театра открылось Украинское Народное Собрание Западной Украины.

От имени Совета старейшин депутат П. И. Франко предлагает поручить открытие Украинского Народного Собрания Западной Украины старейшему депутату профессору Львовского университета К. О. Студинскому.

ВСТУПИТЕЛЬНАЯ РЕЧЬ СТАРЕЙШЕГО ДЕПУТАТА НАРОДНОГО СОБРАНИЯ ЗАПАДНОЙ УКРАИНЫ тов. СТУДИНСКОГО КИРИЛЛА ОСИПОВИЧА

Товарищи депутаты Украинского Народного Собрания! Мы собрались сюда, в древнейший украинский город Львов, как полномочные представители освобожденного народа Западной Украины. **(Бурные аплодисменты, возгласы «ура», «слава»).** Пришел украинский народ к этому Собранию, чтобы решить важнейшие вопросы, относящиеся к судьбе Западной Украины. **(Бурные аплодисменты).**

Мы, товарищи депутаты, хорошо помним наказы наших избирателей, вынесенные ими в дни перед выборами и в дни выборов в Украинское Народное Собрание. **(Бурные аплодисменты).**

Разрешите кратко напомнить эти наказы.

На всей территории Западной Украины должна быть установлена Советская власть. **(Бурная овация, возгласы «ура», «слава». Оркестр исполняет «Интернационал»).** Одновременно с установлением Советской власти Западная Украина должна быть включена в состав Союза Советских Социалистических Республик. **(Бурная овация, возгласы «ура», «слава»).**

Второй наказ наших избирателей—помещичьи, монастырские земли, земли крупных буржуазных чиновников должны быть конфискованы и переданы в пользование трудовому крестьянству. **(Бурные, долго не смолкающие аплодисменты, возгласы «ура», «слава»).**

Третий наказ наших избирателей — банки и крупную промышленность Западной Украины необходимо национализировать. **(Бурные, продолжительные аплодисменты, возгласы «ура», «слава»).**

Это воля народов Западной Украины, выраженная на многолюдных и многочисленных митингах, демонстрациях и собраниях рабочих, крестьян, интеллигенции в дни перед созывом Украинского Народного Собрания. **(Бурные аплодисменты, возгласы «ура», «слава»).**

Я думаю, что мы, избранники народа, оправдаем доверие своих избирателей и на этом историческом Народном Собрании примем такие решения, каких ждет от нас народ, оказавший нам свое высокое доверие. **(Бурные, долго не смолкающие аплодисменты, возгласы «ура», «слава»).**

Разрешите, товарищи депутаты, это первое историческое Народное Собрание считать открытым. **(Бурные, продолжительные аплодисменты. Оркестр исполняет «Интернационал»).**

* * *

По поручению Совета старейшин, который состоит из представителей уездов и областей Западной Украины, депутат Ких М. С. вносит предложение о выборе руководящих органов Народного Собрания.

Народное Собрание единогласно избирает президиум в составе 43 товарищей.

Мандатная комиссия избирается в составе 11 человек. Секретариат избирается в составе семи человек.

По предложению депутата тов. Кармазина, Народное Собрание, под долго не смолкающие аплодисменты и громкие приветствия, избирает почетный президиум в составе товарищей Сталина, Молотова, Ворошилова, Калинина, Кагановича, Микояна, Андреева, Жданова, Хрущева, Берия, Шверника и командующего украинским фронтом командарма 1-го ранга тов. Тимошенко.

Почетным председателем Украинского Народного Собрания, под громкое «ура», «слава» и бурные аплодисменты, избирается товарищ **Сталин.**

Народное Собрание единогласно принимает следующий порядок дня:

1. О государственной власти в Западной Украине — докладчик профессор, депутат М. И. Панчишин.
2. О вхождении Западной Украины в состав Украинской Советской Социалистической Республики — докладчик профессор Львовского университета депутат К. О. Студинский.
3. О конфискации помещичьих земель — докладчик председатель крестьянского комитета депутат У. М. Шкалубина.
4. О национализации банков и крупной промышленности Западной Украины—докладчик рабочий львовских железнодорожных мастерских депутат В. Г. Садовый.

После приветствий Украинское Народное Собрание перешло к заслушиванию доклада о Государственной власти в Западной Украине. Доклад сделал депутат Панчишин. После доклада в прениях на вечернем заседании выступили депутаты тт. Перестюк — учительница из Подгаевского уезда, Божик—из города Дрогобыча, Максимов—рабочий из города Сарны, Гаврищук — крестьянин Станиславовской области и другие.

На этом вечернее заседание закончилось.

Декларация Народного Собрания Западной Украины о государственной власти в Западной Украине

Принята единогласно на заседании 27 октября 1939 г.

Панская Польша, державшаяся на угнетении миллионов украинцев, белоруссов и польского трудового народа, рухнула.

Красная Армия, выполняя волю великого советского народа, протянула трудящимся Западной Украины руку братской помощи—освободила их от гнета польских помещиков и капиталистов.

Перед трудящимися Западной Украины открыта свободная дорога к новой счастливой жизни. Освобожденный народ получил возможность свободно, как подлинный хозяин своей судьбы, решать вопрос о том, какую государственную власть установить на своей земле.

На опыте всех революций, на опыте братских народов Советского Союза, доказано, что только Советская власть является подлинной выразительницей и защитницей интересов трудящихся.

Всей многовековой историей человечества доказано, что всякая иная власть представляет собой неприкрытое господство и безудержный произвол кучки эксплоататоров. Так называемые буржуазно-демократические государства не раз провозглашали равноправие всех граждан. Однако всякими уловками и ухищрениями они отстраняли трудящихся от активной политической жизни, от управления государством, лишали их всех прав и свобод. Власть оставалась в руках тех, кто угнетал и порабощал подавляющее большинство населения, в руках кучки богатеев и паразитов. Уделом же честных тружеников были голод и нищета, плеть и тюрьма, прозябание и бесправие.

Не может быть подлинной свободы и равноправия там, где есть эксплоататоры и эксплоатируемые. Отстоять интересы освобожденного народа Западной Украины, освободить его раз и навсегда от капиталистического рабства, от господства и произвола помещиков и фабрикантов, заводчиков и банкиров — это значит установить власть Советов депутатов трудящихся — Советскую власть.

Только Советы обеспечивают власть большинства народа—трудящихся над меньшинством — кучкой тунеядцев и эксплоататоров. Советы — это власть рабочих и крестьян.

Только Советы — самая демократическая государственная власть и только через Советы весь трудовой народ действительно участвует в управлении государством, в строительстве свободной и счастливой своей жизни.

В Советах воплощается союз рабочих и крестьян, союз, сделавший Советское государство непобедимой силой. Через Советы рабочий класс и его авангард — Коммунистическая партия большевиков—руководят строительством социализма.

Только Советская власть создает условия для расцвета народных талантов, для выдвижения из народа руководителей и организаторов различных отраслей государственной, хозяйственной и общественной жизни.

Только Советская власть способна уничтожить всякий национальный гнет, межнациональную рознь и вражду и обеспечить сотрудничество и дружбу трудящихся всех национальностей.

Выражая единодушную волю освобожденного народа Западной Украины, следуя примеру народов Советского Союза, Украинское Народное Собрание провозглашает установление Советской власти на всей территории Западной Украины.

Отныне вся власть в Западной Украине принадлежит трудящимся города и деревни в лице Советов депутатов трудящихся.

Украинское Народное Собрание заявляет о непреклонной воле народа Западной Украины защищать и отстаивать власть Советов от всех покушений, откуда бы они ни исходили.

Украинское Народное Собрание выражает непоколебимую уверенность в том, что установление Советской власти, руководимой Коммунистической партией большевиков, приведет к расцвету производительных сил, народного благосостояния и культуры народа Западной Украины.

Да здравствует Советская власть — самая демократическая власть в мире, власть трудящихся!

Да здравствует СССР — социалистическое государство рабочих и крестьян, надежда и отечество трудящихся всего мира!

Да здравствует организатор победы Советов — Коммунистическая партия большевиков!

В избирательные комиссии— достойных людей

27 октября на Барнаульском меланжевом комбинате закончилось выдвижение кандидатов в состав избирательных комиссий по выборам в местные Советы депутатов трудящихся.

На многолюдном собрании рабочих и служащих ткацкой фабрики мастер тов. Головнев в члены краевой избирательной комиссии выдвинул кандидатуру ткачихи А. Ф. Козловой.

— Александра Федоровна, — говорил он, — инициатор стахановского движения на нашем комбинате, награждена правительством орденом «Знак почета».

Рабочие единодушно проголосовали за кандидатуру тов. Козловой.

Десятитысячный коллектив комбината посылает в избирательные комиссии более 300 партийных и непартийных большевиков. Среди них орденоносцы—ткачиха А. Д. Таныгина и помощник директора комбината А. П. Колосов, знатные стахановцы и стахановки Подкорытова, Борисова, Шумова, Поддубный и другие.

(АлтайТАСС).

Представители новой советской интеллигенции

Среди беспартийной массы советской интеллигенции партия вырастила и воспитала замечательных активистов-общественников, людей, беспредельно преданных великому делу Ленина—Сталина, людей, которым народ с полной уверенностью дает государственные поручения.

Когда на общем собрании работников Алткрайпроекта обсуждался вопрос о выдвижении кандидатур в члены окружной избирательной комиссии по выборам в местные Советы депутатов трудящихся, были названы три фамилии: Данилин, Казаринов, Пономарева. Все они архитекторы, еще сравнительно недавно вышедшие из учебных заведений. Советская власть дала им образование, открыла перед ними большую дорогу для творческих исканий.

Петр Кириллович Данилин. О нем говорят тт. Шульце, Пономарева и другие. У всех единодушное мнение:

— Хороший, добросовестный работник, беспартийный большевик.

Говорят о второй кандидатуре—Владимире Леонтьевиче Казаринове, и этому беспартийному товарищу выражают тоже полное доверие.

Комсомолка Лидия Ивановна Пономарева пользуется в коллективе таким же авторитетом. Тов. Токмачев выразил мнение всех собравшихся, когда сказал:

— Все мы знаем Лидию Ивановну, как инициативного товарища, хорошего общественника. Нет сомнения, что она оправдает наше доверие и на большой государственной работе, на которую мы ее посылаем в качестве нашего представителя.

Замечательных представителей новой советской интеллигенции, выдвинул коллектив Алткрайпроекта в окружную избирательную комиссию.

Е. Г.

В Бийске на-днях состоялось городское совещание заведующих агитпунктами по вопросам избирательной кампании в местные Советы депутатов трудящихся. НА СНИМКЕ: в зале совещания.
Фото П. Мельникова

1889 50-летие со дня смерти Н. Г. ЧЕРНЫШЕВСКОГО 1939

Вождь крестьянской революции

Ранним утром 2 июня 1864 г. палачи коронованного жандарма — Александра II — совершили гнуснейший поступок—методами средневековой инквизиции предали гражданской казни Н. Г. Чернышевского, гениального сына великого русского народа, пламенного проповедника социализма и материализма.

Мерзостной процедурой «гражданской казни» сатрапы царизма хотели навсегда очернить светлый образ великого революционера Чернышевского в глазах передового русского общества, русского народа.

Не вышло...

Над диким воплем радости и улюлюканием, каким встретили это событие реакционеры всех мастей, призывным набатом раздался голос Герцена, выразившего все беспредельное чувство негодования русского народа против деспотизма, варварства и разнузданной солдатчины:

«Чернышевский осужден на **семь лет каторжной работы** и на вечное поселение. Да падет проклятием это безмерное злодейство на правительство, на общество, на подлую, подкупную журналистику, которая накликала гонение... Она приучила правительство... к утверждению сентенции диких невежд сената и седых злодеев государственного совета... Чернышевский был выставлен вами к позорному столбу на четверть часа, а вы, в России на сколько лет останетесь привязанными к нему! Проклятье вам, проклятье—и, если можно, месть!»

Главной причиной, послужившей поводом для расправы над Чернышевским была «...могучая проповедь Чернышевского, умевшего и под цензурными статьями воспитывать настоящих **революционеров...**» (Ленин, том IV, стр. 126) и его непосредственная политическая деятельность, как вождя крестьянской революции, назревавшей в 1861 году.

После Крымской войны Россия переживала момент революционной ситуации, с особой силой был выдвинут крестьянский вопрос и страну охватили крестьянские волнения.

Полная экспроприация помещичьих земель,—вот аграрная программа Чернышевского: «Вся земля мужицкая, выкупа никакого! Убирайся, помещики, пока живы! (Чернышевский, собр. соч. т. X, ч. 1, стр. 107).

В то время, как царь Александр II, зная, что реформа не разрешит крестьянского вопроса, готовился вооруженной силой подавлять крестьянские восстания, Чернышевский готовился к революции, подбирал людей для будущего революционного правительства, готовил руководящий идейно-политический центр, понимая, что без надлежащей подготовки восстание обречено на провал.

В своих бесцензурных работах Чернышевский выступает, как настоящий революционер. В своем знаменитом письме к Герцену, который в то время надеялся на справедливое решение крестьянского вопроса самим царем, Чернышевский писал:

«Помещики-либералы, либералы-профессора, литераторы-либералы убаюкивают нас надеждами на прогрессивное стремление нашего правительства... Надежда в деле политики—золотая цепь, которую легко обратит в кандалы подающий ее... Крестьяне, которых помещики тиранят теперь с каким-то особым ожесточением, готовы с отчаянием взяться за топоры... Нет, наше положение ужасно, невыносимо, и только топор может нас избавить, и ничто, кроме топора, не поможет... Перемените же тон, и пусть ваш «Колокол» благовестит не к молебну, а звонит в набат! К топору зовите Русь... помните, что сотни лет уже губит Русь вера в добрые намерения царей».

Отсюда ясно видно, что Чернышевский жил глубоким убеждением, что только сам народ, крестьянство могут добиться своего освобождения и только революционным путем.

Демократизм Чернышевского был «мужицкий демократизм» (Ленин). Для марксистов ясно, что строить социализм на крестьянской революции, на мелком крестьянском хозяйстве, без руководящей роли пролетариата и его партии,—нельзя. В этом сказалось то положение, что Чернышевский был социалист-утопист.

Но в общем мировоззрении Чернышевского и его политических взглядах было много глубоко реалистических моментов, в крестьянскую социалистическую революцию он верил, как в пролог организации социалистического общества.

Чернышевский пал в борьбе, сраженный царским правительством, его сгноили в каторжных казематах.

Гениальные вожди пролетариата незыблемо установили его великую роль в истории русской революции. Его страстно любил Ленин, память о нем с благоговением чтит первое в мире пролетарское государство, все многомиллионные народы нашей страны.

«Наша с тобой жизнь принадлежит истории; пройдут сотни лет, и наши имена все еще будут милы людям; и будут вспоминать о нас с благодарностью, когда уже забудут почти всех, кто жил в одно время с нами»,—в письме на имя своей жены писал когда-то Чернышевский. И он был прав, ибо к нему самому применимы его же слова о Лессинге: «Гениальный ум, благороднейший характер, твердость воли, пылкость и нежность души, сердце открытое, сочувственное ко всему, что прекрасно в мире, сильные, но чистые страсти, жизнь без тени порока или упрека, полная борьбы и деятельности—все, чем может быть прекрасен и велик человек, соединилось в нем».

Л. СПИЦЫН.

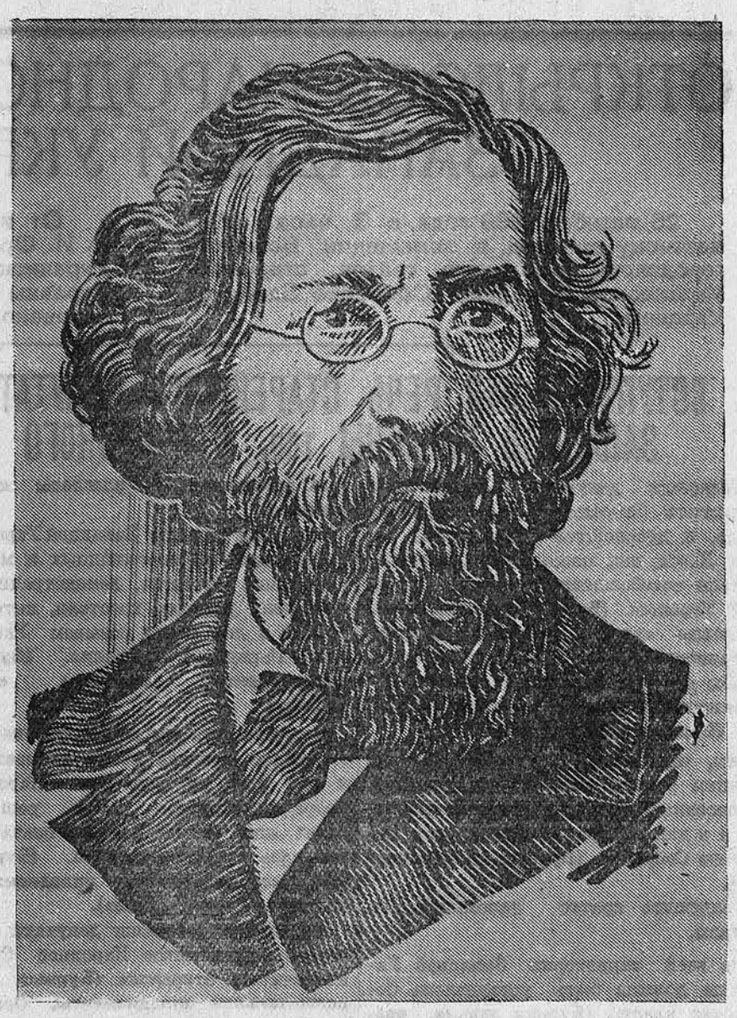

Замучен тяжелой неволей

Песня, написанная на смерть Н. Г. Чернышевского,— одна из любимых песен В. И. Ленина

Замучен тяжелой неволей,
Ты славною смертью почил.
В борьбе за народное дело
Ты голову честно сложил.

Служил ты недолго, но честно
Для блага родимой земли,
И мы, твои братья по делу,
Тебя на кладбище снесли.

Наш враг над тобой не глумился,
Кругом тебя были свои.
Мы сами, родимый, закрыли
Орлиные очи твои.

Не горе нам душу давило,
Не слезы блистали в очах,
Когда мы, прощаясь с тобою,
Землей засыпали твой прах.

Нет, злоба нас только душила
Мы в битву с врагами рвались
И мстить за тебя беспощадно
Над прахом твоим поклялись.

Как ты, мы, быть может, послужим
Лишь почвой для новых людей,
Лишь грозным пророчеством новых
Грядущих и доблестных дней.

Но знаем, как знал ты, родимый,
Что скоро из наших костей
Поднимется мститель суровый
И будет он нас посильней.

Юбилейная выставка

Сегодня исполнилось 50 лет со дня смерти великого писателя революционера-демократа Н. Г. Чернышевского. 28 октября в Москве в Колонном зале Дома Союзов состоялось торжественное заседание союза советских писателей и Академии наук СССР.

В фойе Колонного зала открывается юбилейная выставка, подготовленная государственным литературным музеем при участии Саратовского дома-музея Н. Г. Чернышевского. Во время подготовки этой выставки на-днях в Ленинградском областном историческом архиве был обнаружен ряд интересных материалов. Среди них — несколько документов, связанных с пребыванием Чернышевского в Петербургском университете: экзаменационные ведомости писателя, кандидатский диплом, прошение о принятии в университет, списки студентов 1-го курса философского факультета с отметкой о переводе Чернышевского на второй курс.

Роман революционного пафоса

Чернышевский вошел в историю русской общественной мысли не только как философ, публицист, литературный критик, но и как писатель-беллетрист, создатель художественных произведений. Его роман «Что делать?» имеет колоссальное значение в истории русской литературы. Условия создания этого романа своеобразны. Он написан в крепости, в промежуток с 3 декабря 1862 г. по 4 апреля 1863 г., когда Чернышевский был арестован и находился под следствием.

Только случайно роман оказался опубликованным. Чернышевский передавал роман частями для журнала «Современник». Высокопоставленные жандармы, члены следственной комиссии, думая, что это — безобидная беллетристика, отправляли рукопись в цензуру. А там, считая, что комиссией просмотрено и ничего опасного нет, особенно не вчитывались и разрешали к печати. Некрасов же, редактор «Современника», поскорее спешил напечатать роман, что и было сделано в номерах с третьего по пятый за 1863 г. и только, когда роман уже разошелся по всей России, цензура спохватилась и запретила его.

Чем же был так опасен этот роман, что его не разрешалось печатать вплоть до 1905 года? В своей диссертации «Эстетические отношения искусства к действительности» Чернышевский подчеркивал, что задача искусства — показать действительность, об'яснить ее и вынести свой приговор. Значит искусство должно быть учебником жизни. Этот тезис и осуществляет Чернышевский в своем романе. Он об'ясняет действительность и учит **что делать.**

Роман является по существу программой революционного переустройства общественных отношений.

Основной герой романа Рахметов — особенный человек. Правда, Чернышевский очень мало о нем говорит, обрисовывает лишь намеками, но он и не мог сделать иначе в силу цензурных условий. Однако, и так ясно, что этот человек, целиком и полностью посвятивший себя революции. Он ведет аскетический образ жизни, готовя себя к любым пыткам и лишениям, которых можно было ожидать в случае ареста.

Рахметов — высший тип разумного эгоиста, т. е. человека, стремящегося к счастью для всех людей.

Особенно следует подчеркнуть также и образ Веры Павловны. Чернышевский беспощадно боролся с крепостническим взглядом на женщину, как на рабу. Он приветствовал начинавшуюся в эту эпоху активизацию женщины, ее стремление к общественной деятельности. В прекрасном образе Веры Павловны он и отразил этот новый тип женщины, борющейся за право участвовать в общественной жизни наравне с мужчиной.

В противоположность Тургеневу, который в романе «Отцы и дети» дал в значительной степени искаженный образ разночинца Базарова, Чернышевский рисует в романе типы настоящих новых людей — Лопухова, Кирсанова. Чернышевский как бы говорит: если у тебя нехватает сил быть таким, как особенный человек Рахметов, то учись быть хотя бы таким же честным и прямым, как Лопухов и Кирсанов. В этом колоссальное воспитательное значение романа.

Отразились здесь и утопические взгляды писателя. В четвертом сне Веры Павловны рисуется будущая жизнь людей примерно в таком же плане, как представлял ее Фурье — французский социалист-утопист, оказавший влияние на Чернышевского. Но Чернышевский пошел дальше Фурье. В будущем обществе, которое он рисует, все люди абсолютно равны. У Фурье же сохранялись некоторые имущественные разграничения среди людей, которые должны были по его идее жить в фаланстерах.

С большой художественной силой обрисованы и те темные стороны действительности, на борьбу с которыми звал Чернышевский. В романе писатель показал себя и как крупный мастер психологического анализа и даже как лирик. Роман буквально пронизан заражающим лиризмом.

Реакционная критика обрушилась на произведение ненавистного ей автора. Для того, чтобы дискредитировать роман, пускались в ход самые дикие и нелепые утверждения. Чернышевского обвиняли в проповеди разврата, в безнравственности. Пошлые юмористические журнальчики помещали карикатуры на действующих лиц романа. Эта грязная публика беззастенчиво подсказывала правительству, что Чернышевского надо упрятать подальше.

Зато передовая молодежь зачитывалась романом. Он являлся для многих непосредственным руководством к действию. Прекрасным примером, показывающим силу воздействия романа Чернышевского, является отзыв о нем тов. Димитрова, который в 1935 году в «Комсомольской правде» писал: «что повлияло на характер мой, как борца? Должен сказать прямо: это была книга Чернышевского «Что делать?». Выдержка, которую я приобретал в дни своего участия в рабочем движении в Болгарии, выдержка, уверенность и стойкость до конца во время Лейпцигского суда — все это, несомненно, имеет связь с художественным произведением Чернышевского, прочитанным мною в дни юности».

Роман «Что делать?» не потерял своего значения и сейчас. Он учит нас быть стойкими борцами за дело коммунизма во всем мире.

Н. САВЕЛЬЕВ.

В. ИВАНОВ

преподаватель русской литературы Барнаульского учительского института

Великий революционер-демократ

Среди лучших умов человечества, страстно мечтавших об уничтожении рабства, о счастливой жизни для всех, одно из почетнейших мест принадлежит Чернышевскому. Неувядаема любовь народа к этому герою-революционеру, замученному царизмом.

Более 20 лет Чернышевский находился в крепости, на каторге и в ссылке, но сильная воля пламенного борца не была сломлена. До конца своих дней Чернышевский остался непримиримым, неустрашимым, зеркально-чистым.

Царь Александр Второй, загнавший Чернышевского на каторгу, боялся даже упоминания его имени. Имя Чернышевского было запрещенным. Его сочинения не издавались до 1905 года, но в народе не умирала память о нем, а его сочинения распространялись нелегально, и на них воспиталось не одно поколение революционеров. Великого ученого, критика и публициста-революционера Чернышевского любил и глубоко уважал Ленин. О нем с восторгом отзывались Маркс и Энгельс.

Чернышевский вошел в историю, как вождь крестьянской революционной демократии.

***

Родился Николай Гаврилович Чернышевский 24 июля 1828 года в Саратове. До 14 лет учился дома. Затем, как и большинство детей духовенства (его отец был протоиерей), поступил в духовную семинарию, в один из старших классов. Там он поражал всех умом и глубокими знаниями. Начальство надеялось, что он будет со временем одним из выдающихся учителей церкви. Но пытливый ум юноши скоро перерос церковную схоластическую догматику. Его начинают волновать общественные вопросы, социальная несправедливость, бесправие народа. Чтение сочинений Пушкина, Герцена, Белинского, а также книг философских и исторических расширяет его представление о действительности, выковывает его мировоззрение.

После окончания семинарии Чернышевский поступает в Петербургский университет на историко-филологический факультет. Здесь он овладевает вершинами тогдашней европейской мысли — учением материалистов XVIII века, учением Гегеля, социалистов-утопистов. Но особенно привлекает его философия Фейербаха.

Годы учебы Чернышевского в университете и последующие — это бурное время. На Западе — революция 1848 года. В России — разложение крепостного строя, гнилость которого особенно обнаружилась после поражения России в Крымской кампании (1855 г.). Начинается усиленный рост крестьянского движения. С 1855 г. по 1861 г. было 474 случая крестьянских восстаний. А после манифеста об освобождении крестьян, с 1861 по 1865 год, их было более 2000. Чернышевский с головой уходит в общественную борьбу. Уже в 1850 году он стоит за уничтожение монархии, за революцию крестьянства. Из записей в дневнике 1848—1850 годов видно, что он не боялся никаких трудностей, вырабатывал план вооруженного восстания, мечтал о тайном печатном станке и т. д. Он страстно ждал революции. Окончив университет (1850 год), Чернышевский едет в Саратов, где и становится преподавателем словесности в гимназии. В Саратове в это время вокруг ссыльного историка Костомарова группируется кружок передовой интеллигенции. Чернышевский скоро становится душой этого кружка. Революционные мысли высказывает Чернышевский и в гимназии. За ним начинается слежка.

Вскоре Чернышевский опять едет в Петербург. Он работает над диссертацией «Эстетические отношения искусства к действительности», которую блестяще защищает. Однако, ученого звания ему не присвоили. Твердолобые чиновники от науки поняли, какую опасность для них таит эта диссертация. В ней Чернышевский разгромил старую идеалистическую эстетику и выдвинул новую материалистическую, революционную эстетику демократов. Молодой ученый не был допущен до профессорской кафедры. Тогда он избирает путь журналиста. Начинается пора самой плодотворной деятельности.

Лучший журнал того времени — «Современник» Некрасова — он превращает в боевой орган революционной демократии, продолжая традиции Белинского, который в последние годы жизни сотрудничал в этом же журнале. Вскоре Чернышевский находит себе блестящего помощника в лице своего последователя Добролюбова. Около 9 лет продолжается исключительно разнообразная, боевая журналистская деятельность Чернышевского. Он клеймит идеализм в философии, острым пером публициста разит основы крепостнического строя и особенно достается от него либералам всех мастей и оттенков. Разоблачая идеалистические бредни, Чернышевский поставил материализм Фейербаха на службу революции.

Философия Фейербаха, провозгласившая торжество человека, разума, явилась теоретической основой в борьбе за земное счастье людей. Исходя из положений Фейербаха, Чернышевский сформулировал теорию разумного эгоизма, смысл которой заключается в том, что необходима борьба за счастье всего человечества, ибо без счастья **всех** не может быть и счастья **отдельной личности.** Эта теория в тех условиях обосновывала необходимость революционной борьбы.

Чернышевский, как и Фейербах, в вопросах общественной жизни остался в основном на идеалистических позициях. Но все же и здесь он поднялся чрезвычайно высоко, доходя даже до мысли о борьбе классов, как принципе исторического развития. Ленин указывал, что Чернышевский «не сумел, вернее, не мог в силу отсталости русской жизни подняться до диалектического материализма Маркса и Энгельса». (Ленин, соч., т. XIII, стр. 295).

Ленин указывал, что, Плеханов чрезмерно подчеркивает идеализм Чернышевского и недооценивает его материализм, что он недооценивает значение Чернышевского как демократа. Ленин подчеркивает, что от сочинений Чернышевского «веет духом классовой борьбы» (т. XVIII, стр. 342).

Справедливый общественный строй, где будет достигнуто счастье для всех людей, Чернышевский видел в социализме. Но социализм его был утопическим, так как Чернышевский «мечтал о переходе к социализму через старую, полуфеодальную крестьянскую общину» (Ленин). Однако и здесь Чернышевский перерос своих учителей — западных социалистов-утопистов, так как надеялся не на мирное установление социалистического строя, а на крестьянскую революцию. За революционность Ленин и называл Чернышевского «великим русским социалистом» и подчеркивал, что «из всех утопических социалистов Чернышевский ближе всех подошел к социализму научному».

Реформу 1861 года Чернышевский воспринял резко отрицательно. Он с присущей ему гениальностью понял, что реформа направлена на «разорение и эксплоатацию крестьянства» и назвал ее **«мерзостью».**

Чернышевский начинает готовить крестьянскую революцию. В разгар этой подготовки, 19 июля 1862 года Чернышевского арестовали и посадили в Петропавловскую крепость. Началось следствие. Но Чернышевский и в условиях заключения нашел средство продолжать борьбу за свои идеалы. За несколько месяцев он написал прекрасный роман «Что делать?», который явился учебником жизни для многих поколений передовой молодежи. Случайно проскользнувший через рогатки цензуры роман вызвал дикий вой реакционеров. Ненависть к Чернышевскому со стороны царизма еще больше усилилась. Приговором сената Чернышевский был осужден на 14 лет каторги с последующим поселением в Сибири навсегда.

Начались годы страшной каторги, а затем — поселения в глухом Вилюйске, Якутской области. Чернышевский был совершенно отрезан от живого мира.

Маркс указывал русским революционерам на необходимость освободить Чернышевского. Делались к этому героические попытки. В 1872—75 годах Лопатин и Мышкин пытались устроить побег, но неудачно.

Царские сатрапы под давлением западной прессы «милостиво» предложили Чернышевскому подать просьбу о помиловании. Но Чернышевский гордо отказался, заявив, что не может считать себя виновным за то, что его голова устроена иначе, чем у шефа жандармов Шувалова. После убийства Александра Второго народовольцами, напуганное правительство возвратило Чернышевского в Россию. С 1883 года он поселен был в Астрахани, уже больной, разбитый физически, но не сломленный идейно. О былой деятельности не могло быть и речи. В 1889 году ему разрешают переехать в родной Саратов. В этом же году, в ночь на 29 октября Чернышевский умер от кровоизлияния в мозг.

Похороны Чернышевского сопровождались демонстрациями студентов во многих крупных городах. Многие участники этих демонстраций были арестованы и даже сосланы. Но ни аресты, ни ссылки не могли запугать революционеров, как не запугали они самого Чернышевского.

Тот прекрасный строй, о котором так страстно мечтал революционер-демократ Чернышевский и борьбе за который отдал всю свою жизнь — социализм — у нас сейчас построен, но не теми путями, о которых думал великий утопист. Только под знаменем великой коммунистической партии Ленина — Сталина могла расцвести действительно счастливая для всего народа жизнь. Но мы с глубокой любовью и уважением вспоминаем великого ученого, критика и революционера Чернышевского, отдавшего всю свою жизнь за освобождение человечества.

Об образовании избирательных округов по выборам в районный Совет депутатов трудящихся по Октябрьскому району города Барнаула

Постановление Оргкомитета Барнаульского городского Совета по Октябрьскому району от 26 октября 1939 года

На основании статей 50 и 51-й Положения о выборах в краевые, областные, окружные, районные, городские, сельские и поселковые Советы депутатов трудящихся РСФСР и Конституции РСФСР статьи 145, образовать по Октябрьскому району города Барнаула избирательные округа по выборам в районный Совет депутатов трудящихся:

ИЗБИРАТЕЛЬНЫЙ ОКРУГ № 1

в поселке им. Ильича по улице Ленинской от межи совхоза УНКВД по направлению к кожзаводу до дома № 197 (домовладение Королева).

ИЗБИРАТЕЛЬНЫЙ ОКРУГ № 2

в поселке им. Ильича по улице Ленинской по направлению к кожзаводу от дома № 197 (домовладение Королева) до дома № 66-в включительно и поселок «Голландия» по правой стороне реки Оби.

ИЗБИРАТЕЛЬНЫЙ ОКРУГ № 3

в поселке им. Ильича по левой стороне улицы Ленинской от дома № 66-в по направлению к железнодорожному мосту до дома № 36 включительно, дома кожзавода №№ 66-а, 66-б, 66-г, водоразборная будка и территория больницы кожзавода.

ИЗБИРАТЕЛЬНЫЙ ОКРУГ № 4

в поселке им. Ильича по улице Ленинской—левой стороне в направлении к железнодорожному мосту до дома № 36-в, улица Заозерная полностью и остров «Кораблик».

ИЗБИРАТЕЛЬНЫЙ ОКРУГ № 5

в поселке им. Ильича по улице Ленинской в направлении от железнодорожного моста к кожзаводу от начала улицы (бараки лесокирзавода Текстильстроя) до дома № 49 левой стороны улицы Ленинской (домовладение Кудряшева).

ИЗБИРАТЕЛЬНЫЙ ОКРУГ № 6

в поселке им. Ильича по улице Ленинской от дома № 49 (домовладение Кудряшева) до дома № 64 включительно, дома Нового взвоза полностью, улица Лесозаводская от дома № 1 (домовладение Силушикина) до дома № 15 включительно.

ИЗБИРАТЕЛЬНЫЙ ОКРУГ № 7

улица Верх-Гляденская от дома № 31 в направлении к спуску Старого взвоза до конца, восточная сторона улицы 2-й Верх-Гляденской полностью, улица Клубная гора и улица Надклубная гора.

ИЗБИРАТЕЛЬНЫЙ ОКРУГ № 8

улица 2-я Верх-Гляденская от спуска Старого взвоза до улицы Лесозаводской, улица Верх-Гляденская по направлению к кожзаводу от дома № 1 до дома № 31 включительно.

ИЗБИРАТЕЛЬНЫЙ ОКРУГ № 9

улица Северная, улица Зеленая поляна полностью, улица Лесокирзаводская от начала улицы — дома № 1 в направлении улицы Полевой (домовладение Батырева) по дом № 5 (домовладение Болезиной Ф. И.) включительно.

ИЗБИРАТЕЛЬНЫЙ ОКРУГ № 10

улица Лесокирзаводская от дома № 5 (домовладение Болезиной Ф. И.) в направлении улицы Полевой до дома № 7 (домовладение Мельникова А. И.), улица Степанова полностью, улица Обозная в направлении к гаражу Текстильстроя от окончания улицы—дома № 58 до дома № 44 включительно.

ИЗБИРАТЕЛЬНЫЙ ОКРУГ № 11

улица Обозная от дома № 44 в направлении к гаражу Текстильстроя по дом № 9-а и жилые дома автогужтранспортного отдела Текстильстроя.

ИЗБИРАТЕЛЬНЫЙ ОКРУГ № 12

усадьба лесокирзавода Текстильстроя, правая сторона улицы Полевой полностью, улица Обозная от начала улицы—дома № 4 в направлении к лесокирзаводу Текстильстроя по дом № 9-а включительно.

ИЗБИРАТЕЛЬНЫЙ ОКРУГ № 13

левая сторона улицы Полевой полностью, улица Текстильная, 1-я Степная в направлении к лесокирзаводу Текстильстроя от дома № 35 по дом № 23 включительно.

ИЗБИРАТЕЛЬНЫЙ ОКРУГ № 14

улица 1-я Степная за исключением домов с № 35 по № 23 включительно, улица 2-я Степная от дома № 45 по направлению к гаражу Текстильстроя по дом № 1 включительно, переулок Лесозаводской полностью.

ИЗБИРАТЕЛЬНЫЙ ОКРУГ № 15

переулок Непроходной, улица Новостройки полностью, улица им. Сталина от начала улицы—дома № 1 по дом № 24 включительно.

ИЗБИРАТЕЛЬНЫЙ ОКРУГ № 16

улица им. Сталина от дома № 24 по направлению к лесокирзаводу Текстильстроя до конца, улица Гужтранспортная полностью.

ИЗБИРАТЕЛЬНЫЙ ОКРУГ № 17

улица Лесозаводская полностью, улица 1-я Верх-Гляденская №№ 15, 16, 17 и жилые дома на территории стройки трикотажной фабрики комбината ВОС, южная сторона улицы 2-й Верх-Гляденской полностью, улица 1-я Майская.

ИЗБИРАТЕЛЬНЫЙ ОКРУГ № 18

улица 1-я Майская—северная, улица 1-я Майская—южная, улица 3-я Майская полностью.

ИЗБИРАТЕЛЬНЫЙ ОКРУГ № 19

улица 1-я Майская, граничащая с 1-м Казахским поселком, улица Ворошилова 1-го Казахского поселка полностью, в барачном поселке Текстильстроя бараки №№ 3, 17.

ИЗБИРАТЕЛЬНЫЙ ОКРУГ № 20

в 1-м Казахском поселке улица имени Кирова полностью.

ИЗБИРАТЕЛЬНЫЙ ОКРУГ № 21

в барачном поселке Текстильстроя бараки №№ 2, 4, 6, 7, 16.

ИЗБИРАТЕЛЬНЫЙ ОКРУГ № 22

в Барачном поселке Текстильстроя бараки №№ 5, 8, 9, 14, 15.

ИЗБИРАТЕЛЬНЫЙ ОКРУГ № 23

в Барачном поселке Текстильстроя бараки №№ 10, 11, 12, 13 и жилое помещение старого пожарного депо Текстильстроя.

ИЗБИРАТЕЛЬНЫЙ ОКРУГ № 24

улица Аэродромная полностью, улица Пригородная от дома № 5 по направлению к ограде меланжевого комбината до конца, дома 5-го стройучастка №№ 9, 10, 8, 28.

ИЗБИРАТЕЛЬНЫЙ ОКРУГ № 25

улица Пригородная от дома № 4 в направлении к птицекомбинату до конца, дом 5-го стройучастка № 22.

ИЗБИРАТЕЛЬНЫЙ ОКРУГ № 26

дома 5-го стройучастка №№ 5, 6, 7, 12, 13, 20, 21 и 34-ая школа.

ИЗБИРАТЕЛЬНЫЙ ОКРУГ № 27

дома 5-го стройучастка №№ 11, 16, 17, 18, 19, 27.

ИЗБИРАТЕЛЬНЫЙ ОКРУГ № 28

дома 5-го стройучастка №№ 15, 15-а, 23, 24, 25, 26, механические мастерские Текстильстроя, территории складов Сельхозснаба, яйцебазы и базы ИТК.

ИЗБИРАТЕЛЬНЫЙ ОКРУГ № 29

улица 1-я Насыпная от переезда на меланжевый комбинат по направлению к мясокомбинату до дома № 22 включительно.

ИЗБИРАТЕЛЬНЫЙ ОКРУГ № 30

улица 1-я Насыпная от дома № 22 по направлению к мясокомбинату до конца, улица Средне-Насыпная по направлению к меланжевому комбинату от дома № 24 по дом № 42 включительно.

ИЗБИРАТЕЛЬНЫЙ ОКРУГ № 31

улица Средне-Насыпная по направлению к меланжевому комбинату от дома № 42 до конца улицы, улица 2-я Насыпная по направлению к мясокомбинату от дома № 21 до дома № 22 включительно.

ИЗБИРАТЕЛЬНЫЙ ОКРУГ № 32

улица 2-я Насыпная от дома № 37 по направлению к мясокомбинату до конца улицы, склад Автогужтреста, школа ФЗУ, пожарное депо меланжевого комбината.

ИЗБИРАТЕЛЬНЫЙ ОКРУГ № 33

дом № 18 на жилплощадке меланжевого комбината, дом по улице Профинтерна № 15, 103-я школа и железнодорожные дома по проспекту Калинина №№ 138, 137, 139, 140 и квартал № 331.

ИЗБИРАТЕЛЬНЫЙ ОКРУГ № 34

жилплощадка меланжевого комбината—дома №№ 34, 39 и квартал 591.

ИЗБИРАТЕЛЬНЫЙ ОКРУГ № 35

жилплощадка меланжевого комбината—72-х квартирный дом и квартал № 592.

ИЗБИРАТЕЛЬНЫЙ ОКРУГ № 36

дома 5-го стройучастка №№ 2, 3, 4, аварийные дома на территории меланжевого комбината №№ 1-й ИТР, 3-а, 4 и дом по улице Семафорной № 16, 37-ая школа и участок озеленения.

ИЗБИРАТЕЛЬНЫЙ ОКРУГ № 37

жилплощадка меланжевого комбината — дома №№ 15, 16, 17.

ИЗБИРАТЕЛЬНЫЙ ОКРУГ № 38

жилплощадка меланжевого комбината — дом № 24.

ИЗБИРАТЕЛЬНЫЙ ОКРУГ № 39

жилплощадка меланжевого комбината—дом № 420, за исключением секций №№ 1, 2, 3.

ИЗБИРАТЕЛЬНЫЙ ОКРУГ № 40

жилплощадка меланжевого комбината—секции дома № 420 №№ 1, 2, 3, дом № 310 и бараки, занимаемые учреждениями: комбытсектор меланжевого комбината, сапожная мастерская артели «Красный сапожник», швейная мастерская Горместпрома и роддом № 3.

ИЗБИРАТЕЛЬНЫЙ ОКРУГ № 41

жилплощадка меланжевого комбината—дом № 12, бараки Октябрьского городка №№ 1, 2, 3, 4, 5, 6, 7, 8, 9 и водоразборная будка.

ИЗБИРАТЕЛЬНЫЙ ОКРУГ № 42

жилплощадка меланжевого комбината—дома Октябрьского городка №№ 2, 3, 4, 5, 6, 7, 8, 93-а, 93-б, дом ИТР пимзавода, общежитие и контора пимокатного завода им. Максима Горького.

ИЗБИРАТЕЛЬНЫЙ ОКРУГ № 43

кварталы №№ 624, 625, 339, Красный городок — улица им. Ленина от дома № 38 по дом № 28 включительно в направлении к ВРЗ.

ИЗБИРАТЕЛЬНЫЙ ОКРУГ № 44

Красный городок—улица им. Ленина с № 29 до конца улицы, улица Розы Люксембург полностью.

ИЗБИРАТЕЛЬНЫЙ ОКРУГ № 45

жилплощадка меланжевого комбината—улица Сизова дома №№ 47, 49, 51, 52, 53, 21-ая школа, стандартные дома №№ 1, 6 и квартал № 618.

ИЗБИРАТЕЛЬНЫЙ ОКРУГ № 46

жилплощадка меланжевого комбината—дома № 4 ИТР и № 6 ИТР.

ИЗБИРАТЕЛЬНЫЙ ОКРУГ № 47

жилплощадка меланжевого комбината дом № 5 ИТР, стандартные дома №№ 2, 3, 5.

ИЗБИРАТЕЛЬНЫЙ ОКРУГ № 48

дом меланжевого комбината № 7 ИТР, кварталы №№ 620, 623, 624, улица Крейскопфная, территория хлебозавода и дома квартала № 341.

ИЗБИРАТЕЛЬНЫЙ ОКРУГ № 49

поселок кирпичного завода Томской железной дороги полностью, овощехранилище ВРЗ, дома ВРЗ по улице Водопроводной №№ 193, 194 и посадочная площадка на трудовой поезд.

ИЗБИРАТЕЛЬНЫЙ ОКРУГ № 50

школа ФЗУ вагоноремонтного завода, дома ВРЗ по улице Водопроводной №№ 1, 189, 195, 196, 198, 200, 201, 202, 203, 206, 197.

ИЗБИРАТЕЛЬНЫЙ ОКРУГ № 51

дома ВРЗ №№ 2, 3, фабрика-кухня, кварталы №№ 352, 360, 371, в границах: от восточной стороны школы ФЗУ ВРЗ до улицы Воровского, по улице Воровского до улицы Октябрят, по улице Октябрят до улицы Цаплина, по улице Цаплина до Бульвара 9-го января, по Бульвару 9-го января до улицы Красносельской, по улице Красносельской до улицы Клубной, по улице Клубной до улицы Воровского.

ИЗБИРАТЕЛЬНЫЙ ОКРУГ № 52

кварталы №№ 350, 349, 353, 348, 351, в границах: по улице Парижской Коммуны до улицы Воровского, по улице Воровского до улицы Клубной, по улице Клубной до улицы Красносельской, по улице Красносельской до Бульвара 9-го января, по Бульвару 9-го января до улицы Парижской Коммуны.

ИЗБИРАТЕЛЬНЫЙ ОКРУГ № 53

улица 2-я Водопроводная от начала улицы—дома № 124 по направлению к берегу реки Оби до дома № 47 включительно, улица 1-я Водопроводная от дома № 48 по направлению к реке Оби по дом № 164 включительно и дома 19-й дистанции службы пути Томской железной дороги.

ИЗБИРАТЕЛЬНЫЙ ОКРУГ № 54

улица 1-я Водопроводная по направлению к реке Оби от дома № 20 по дом № 87 включительно, улица Школьная по направлению к реке Оби от дома № 19 по дом № 87 включительно.

ИЗБИРАТЕЛЬНЫЙ ОКРУГ № 55

улица Школьная по направлению к реке Оби от дома № 2 по дом № 80 включительно, улица Амурская по направлению к реке Оби от дома № 1 по дом № 10 включительно.

ИЗБИРАТЕЛЬНЫЙ ОКРУГ № 56

улица Амурская от дома № 11 по направлению к реке Оби до дома № 95 включительно, квартал № 393-40 и неквартальные застройки берега реки Оби между Амурской и улицей Школьной.

ИЗБИРАТЕЛЬНЫЙ ОКРУГ № 57

кварталы №№ 391-3, 391-4, в границах: от улицы Воровского по южной стороне неквартальных застроек берега реки Оби до улицы Красносельской, по улице Красносельской южной стороне кварталов №№ 391-3, 391-4 до улицы Воровского.

ИЗБИРАТЕЛЬНЫЙ ОКРУГ № 58

кварталы №№ 390-37, 389-38, 388-39, 392-41, 391-2 и неквартальные застройки по берегу реки Оби от улицы Воровского до нефтебазы, в границах: от улицы Воровского по южной стороне неквартальных застроек до улицы Красносельской, по улице Красносельской до проспекта Карла Маркса, по проспекту Карла Маркса до улицы Воровского, по улице Воровского до улицы Профсоюзов, по улице Профсоюзов до улицы Смольной, по улице Смольной до ограды нефтебазы, включая жилые дома на территории нефтебазы.

ИЗБИРАТЕЛЬНЫЙ ОКРУГ № 59

кварталы №№ 385-36, 389-21, 387-34, 386-35 и квартал № 387-32 за исключением домов по улице Красносельской №№ 46, 48, 50, 52, 54, 56, 58, 60, 62, в границах: от улицы Воровского по улице Профсоюзов до улицы Смольной, по улице Смольной до переулка Фрунзенского, по переулку Фрунзенскому до улицы Красносельской, по улице Красносельской до улицы Октябрят, по улице Октябрят до улицы Воровского, по улице Воровского до улицы Профсоюзов.

ИЗБИРАТЕЛЬНЫЙ ОКРУГ № 60

кварталы №№ 372, 373, 385, 386 и дома квартала № 387 по улице Красносельской №№ 46, 48, 50, 52, 54, 56, 58, 60, 62, в границах: от улицы Красносельской по переулку Фрунзенскому до улицы 8-го марта, по улице 8-го марта до улицы Октябрят, по улице Октябрят до улицы Смольной, по улице Смольной до улицы КИМ, по улице КИМ до улицы Цаплина, по улице Цаплина до улицы Октябрят, по улице Октябрят до улицы Красносельской.

ИЗБИРАТЕЛЬНЫЙ ОКРУГ № 61

кварталы №№ 382, 383, 384-45, 384, 381, 367, в границах: от ограды нефтебазы по железнодорожной ветке до улицы Карла Либкнехта, по улице Карла Либкнехта до улицы Казакова, по улице Казакова до улицы КИМ, по улице КИМ до улицы Баумановской, по улице Баумановской до улицы Октябрят, по улице Октябрят до улицы 8-го марта, по улице 8-го марта до переулка Фрунзенского, по переулку Фрунзенскому до улицы Смольной, по улице Смольной до ограды нефтебазы.

ИЗБИРАТЕЛЬНЫЙ ОКРУГ № 62

кварталы №№ 374, 375, 370, 358, 359, 391, в границах: от улицы Смольной по улице Октябрят до улицы Баумановской, по улице Баумановской до улицы КИМ, по улице КИМ до улицы Казакова, по улице Казакова до улицы Карла Либкнехта, по улице Карла Либкнехта до улицы Баумановской, по улице Баумановской до улицы КИМ, по улице КИМ до улицы 8-го марта, по улице 8-го марта до улицы Розы Люксембург, по улице Розы Люксембург до улицы Смольной, по улице Смольной до Бульвара 9-го января, по Бульвару 9-го января до улицы Цаплина, по улице Цаплина до улицы КИМ, по улице КИМ до улицы Смольной.

ИЗБИРАТЕЛЬНЫЙ ОКРУГ № 63

кварталы №№ 355, 356, 357, 364, 369, в границах: от Бульвара 9-го января по улице Володарского до улицы Карла Либкнехта, по улице Карла Либкнехта до улицы Баумановской, по улице Баумановской до улицы КИМ, по улице КИМ до улицы 8-го марта, по улице 8-го марта до улицы Розы Люксембург, по улице Розы Люксембург до улицы Смольной, по улице Смольной до Бульвара 9-го января.

ИЗБИРАТЕЛЬНЫЙ ОКРУГ № 64

кварталы №№ 354, 362, 366, в границах: от Бульвара 9-го января по улице Мира до улицы Энгельса, по улице Энгельса до улицы Володарского, по улице Володарского до Бульвара 9-го января, по Бульвару 9-го января до улицы Мира.

ИЗБИРАТЕЛЬНЫЙ ОКРУГ № 65

кварталы №№ 380-а, 380-б, в границах: от проспекта Карла Маркса по улице Татарской до берега реки Оби, по берегу реки Оби до ограды нефтебазы, по ограде нефтебазы до проспекта Карла Маркса, по проспекту Карла Маркса до улицы Татарской.

ИЗБИРАТЕЛЬНЫЙ ОКРУГ № 66

кварталы №№ 226-а, 380, 379, 377, 376, в границах: от берега реки Оби по северной стороне ограды овчинно-шубного завода до улицы Фабричной, по улице Фабричной до переулка Фабричного, по переулку Фабричному до улицы Энгельса, по улице Энгельса до улицы Володарского, по улице Володарского до проспекта Карла Маркса, по проспекту Карла Маркса до улицы Татарской, по улице Татарской до берега реки Оби.

ИЗБИРАТЕЛЬНЫЙ ОКРУГ № 67

кварталы №№ 227, 378, 365 и дома квартала № 361 по улице Мира №№ 5, 7, 9, 11, 13, 15, в границах: от улицы Энгельса по переулку Фабричному до ограды овчинно-шубного завода, по ограде овчинно-шубного завода до железнодорожной ветки, по железнодорожной ветке до улицы Карла Либкнехта, по улице Карла Либкнехта до улицы Мира.

ИЗБИРАТЕЛЬНЫЙ ОКРУГ № 68

кварталы №№ 600, 601, 602 и квартал № 361 за исключением домов по улице Мира №№ 5, 7, 9, 11, 13, 15, в границах: от улицы Мира по улице Карла Либкнехта до проспекта Карла Маркса, по проспекту Карла Маркса до Бульвара 9-го января, по Бульвару 9-го января до улицы Мира.

ИЗБИРАТЕЛЬНЫЙ ОКРУГ № 69

кварталы №№ 228, 603, 229-а, 229, 604, в границах: от улицы Промышленной по улице Краснотекстильной до Сибирского проспекта, по Сибирскому проспекту до улицы Культурной, по улице Культурной до Бульвара 9-го января, от Бульвара 9-го января по проспекту Карла Маркса до берега реки Оби.

ИЗБИРАТЕЛЬНЫЙ ОКРУГ № 70

кварталы №№ 628, 627, 347, 346, в границах: от улицы Конституции по улице Ленской до восточной стороны парка культуры и отдыха меланжевого комбината, от восточной стороны парка культуры и отдыха меланжевого комбината по Сибирскому проспекту до улицы Культурной, по улице Культурной до Бульвара 9-го января, по Бульвару 9-го января до улицы Парижской Коммуны, по улице Парижской Коммуны до улицы Конституции.

ИЗБИРАТЕЛЬНЫЙ ОКРУГ № 71

кварталы №№ 231, 232, 230, 303-а, в границах: от Сибирского проспекта по улице Путиловской до улицы 3-й Шлиссельбургской, по улице 3-й Шлиссельбургской до проспекта Союза Республик, по проспекту Союза Республик до 2-й Шлиссельбургской, по 2-й Шлиссельбургской до проспекта Коминтерна, по проспекту Коминтерна до Сибирского проспекта, по Сибирскому проспекту до улицы Путиловской.

ИЗБИРАТЕЛЬНЫЙ ОКРУГ № 72

кварталы №№ 344, 345, 617, 619 и территория парка культуры и отдыха меланжевого комбината, в границах: от улицы Парижской Коммуны по улице Гражданской до улицы Ленской, по улице Ленской до улицы Воровского, по улице Воровского до Сибирского проспекта, по Сибирскому проспекту до улицы Калинина, по улице Калинина до улицы Ленской, по улице Ленской до улицы Конституции, по улице Конституции до улицы Парижской Коммуны, по улице Парижской Коммуны до улицы Гражданской.

ИЗБИРАТЕЛЬНЫЙ ОКРУГ № 73

кварталы №№ 235, 288, 290, 295, 298, 299, 300, в границах: от проспекта Коминтерна по проспекту Ленина до проспекта Калинина, по проспекту Калинина до улицы Березина, по улице Березина до улицы 1905 года, по улице 1905 года до улицы 1-го Мая, по улице 1-го Мая до улицы 21-го января, от улицы 21-го января по улице 25-го Октября до улицы Красногвардейской, по улице Красногвардейской до проспекта Союза Республик, от проспекта Союза Республик по улице Шлиссельбургской до проспекта Коминтерна, от проспекта Коминтерна до проспекта Ленина.

ИЗБИРАТЕЛЬНЫЙ ОКРУГ № 74

кварталы №№ 322, 323, 324, 599, 626, в границах: от Сибирского проспекта по улице Путиловской до улицы 3-й Шлиссельбургской, по улице 3-й Шлиссельбургской до проспекта Союза Республик, по проспекту Союза Республик до улицы Лучанинова, по улице Лучанинова до улицы Советской, по улице Советской до улицы 1905 года, по улице 1905 года до базарной площади (нового базара), по базарной площади до Сибирского проспекта.

ИЗБИРАТЕЛЬНЫЙ ОКРУГ № 75

кварталы №№ 233, 234, 289, 292, в границах: от улицы 2-й Шлиссельбургской по проспекту Коминтерна до улицы Шлиссельбургской, по улице Шлиссельбургской до проспекта Союза Республик, от проспекта Союза Республик по улице Красногвардейской до улицы 1905 года, по улице 1905 года до улицы Спартаковской, по улице Спартаковской до улицы 2-й Шлиссельбургской, по улице 2-й Шлиссельбургской до проспекта Коминтерна.

ИЗБИРАТЕЛЬНЫЙ ОКРУГ № 76

кварталы №№ 293, 291, 294, в границах: от улицы 1905 года по улице 25-го Октября до улицы 21-го января, от улицы 21-го января до улицы 1-го Мая до улицы 1905 года, от улицы 1905 года по улице Советской до улицы Лучанинова, по улице Лучанинова до улицы Спартаковской, по улице Спартаковской до улицы 1905 года.

ИЗБИРАТЕЛЬНЫЙ ОКРУГ № 77

кварталы №№ 378, 187 за исключением домов по улице Димитрова №№ 37, 35, 33, 31, 29, 27 и по переулку Трудовому №№ 22, 43, в границах: от берега реки Оби по улице Папанинцев до переулка Трудового, по переулку Трудовому до улицы Димитрова, по улице Димитрова до берега реки Оби.

ИЗБИРАТЕЛЬНЫЙ ОКРУГ № 78

кварталы №№ 208, 604 и квартал № 197 за исключением домов по улице Димитрова №№ 2, 4, 6, 8, 10, 12, 14, 16, 18, в границах: от улицы Промышленной по улице Краснотекстильной до переулка Короткого по переулку Короткому до улицы Димитрова, по улице Димитрова до берега реки Оби.

ИЗБИРАТЕЛЬНЫЙ ОКРУГ № 79

кварталы №№ 200, 209, 210, в границах: от переулка Короткого по улице имени Надежды Крупской до переулка Некрасовского, по переулку Некрасовскому до улицы Димитрова, по улице Димитрова до Сибирского проспекта, по Сибирскому проспекту до улицы Краснотекстильной, по улице Краснотекстильной до переулка Короткого.

ИЗБИРАТЕЛЬНЫЙ ОКРУГ № 80

кварталы №№ 189, 199 и дома квартала № 187 по переулку Трудовому №№ 22, 43 и по улице Димитрова дома этого же квартала №№ 27, 29, 31, 33, 35, 37 и дома квартала № 197 по улице Димитрова №№ 2, 4, 6, 8, 10, 12, 14, 16, 18, в границах: от улицы Димитрова по переулку Короткому до улицы имени Надежды Крупской, по улице имени Надежды Крупской до переулка Некрасовского, по переулку Некрасовскому до улицы Димитрова, по улице Димитрова до улицы Промышленной.

ИЗБИРАТЕЛЬНЫЙ ОКРУГ № 81

кварталы №№ 158, 173, в границах: от берега реки Оби по улице Кирова до улицы Промышленной, по улице Промышленной до улицы Папанинцев, по улице Папанинцев до берега реки Оби.

ИЗБИРАТЕЛЬНЫЙ ОКРУГ № 82

кварталы №№ 159, 174, за исключением домов по улице Песчаной №№ 20, 22, 24, по переулку Трудовому №№ 18, 20 и по улице Папанинцев №№ 23, 25, 27, в границах: от переулка Трудового по улице Папанинцев до улицы Промышленной, по улице Промышленной до улицы Кирова, по улице Кирова до переулка Трудового, по переулку Трудовому до улицы Песчаной.

ИЗБИРАТЕЛЬНЫЙ ОКРУГ № 83

кварталы №№ 175, 188 и дома квартала № 174 по улице Песчаной №№ 20, 22, 24, по переулку Трудовому №№ 18, 20, по улице Папанинцев №№ 23, 25, 27, в границах: от переулка Трудового по улице Песчаной до переулка Некрасовского, по переулку Некрасовскому до улицы Димитрова, по улице Димитрова до переулка Трудового, по переулку Трудовому до улицы Папанинцев.

ИЗБИРАТЕЛЬНЫЙ ОКРУГ № 84

кварталы №№ 176, 189 и помещение нового хирургического корпуса, в границах: от переулка Комсомольского по улице Песчаной до переулка Некрасовского, по переулку Некрасовскому до улицы Димитрова, по улице Димитрова до переулка Комсомольского.

ИЗБИРАТЕЛЬНЫЙ ОКРУГ № 85

кварталы №№ 189-а, 210-а, 211-а, роддом № 2, территория горбольницы и квартал № 162, в границах: от Ленинского проспекта по улице Песчаной до переулка Комсомольского, по переулку Комсомольскому до проспекта Коминтерна, по проспекту Коминтерна до проспекта Ленина.

ИЗБИРАТЕЛЬНЫЙ ОКРУГ № 86

кварталы №№ 126, 127, 142, 143, в границах: от берега реки Оби по улице Финударника до переулка Трудового, по переулку Трудовому до улицы Кирова, по улице Кирова до берега реки Оби.

(Продолжение см. на 4-й стр).

Об образовании избирательных округов по выборам в районный Совет депутатов трудящихся по Октябрьскому району города Барнаула

Постановление Оргкомитета Барнаульского городского Совета по Октябрьскому району от 26 октября 1939 года

(Окончание. Начало см. на 3-й странице)

ИЗБИРАТЕЛЬНЫЙ ОКРУГ № 87

кварталы №№ 128, 144 и дома квартала № 160 по улице Кирова №№ 22, 24, 26, 28, 30, 32, в границах: от улицы Кирова по переулку Трудовому до улицы Финударника, по улице Финударника до переулка Некрасовского, по переулку Некрасовскому до улицы Кирова.

ИЗБИРАТЕЛЬНЫЙ ОКРУГ № 88

кварталы №№ 147, 161 и квартал № 160 за исключением домов по улице Кирова №№ 22, 24, 28, 30, 32, 26 и квартал № 146 за исключением домов по улице Красноалтайской №№ 48, 50, 52, в границах: от улицы Кирова по переулку Трудовому до улицы Песчаной, по улице Песчаной до проспекта Ленина, по проспекту Ленина до улицы Красноалтайской, по улице Красноалтайской до переулка Комсомольского, по переулку Комсомольскому до улицы Кирова, по улице Кирова до переулка Некрасовского.

ИЗБИРАТЕЛЬНЫЙ ОКРУГ № 89

кварталы №№ 129, 145 и дом квартала № 146 по улице Красноалтайской № 48, в границах: от переулка Некрасовского по улице Финударника до переулка Комсомольского, по переулку Комсомольскому до улицы Кирова, по улице Кирова до переулка Некрасовского, по переулку Некрасовскому до улицы Финударника.

ИЗБИРАТЕЛЬНЫЙ ОКРУГ № 90

кварталы №№ 106, 115, 116, 130, в границах: от проспекта Ленина по улице Пролетарской до переулка имени Максима Горького, по переулку имени Максима Горького до улицы Партизанской, по улице Партизанской до переулка Некрасовского, по переулку Некрасовскому до улицы Финударника, по улице Финударника до переулка Комсомольского, по переулку Комсомольскому до улицы Красноалтайской, по улице Красноалтайской до проспекта Ленина, по проспекту Ленина до улицы Пролетарской.

ИЗБИРАТЕЛЬНЫЙ ОКРУГ № 91

кварталы №№ 112, 113, 114 и территория мельницы № 13, в границах: от берега реки Оби по улице Финударника до переулка Некрасовского, по переулку Некрасовскому до улицы Партизанской, по улице Партизанской до улицы Промышленной, по улице Промышленной до Томского взвоза.

ИЗБИРАТЕЛЬНЫЙ ОКРУГ № 92

кварталы №№ 103, 90, в границах: от улицы Промышленной по улице Партизанской до переулка Некрасовского, по переулку Некрасовскому до улицы Пролетарской, по улице Пролетарской до переулка Комсомольского, по переулку Комсомольскому до улицы Интернациональной, по улице Интернациональной до переулка Некрасовского, по переулку Некрасовскому до улицы Пролетарской, по улице Пролетарской до переулка Некрасовского, по переулку Некрасовскому до улицы Промышленной, по улице Промышленной до улицы Интернациональной, по улице Интернациональной до переулка Комсомольского, от переулка Комсомольского до улицы Анатолия.

ИЗБИРАТЕЛЬНЫЙ ОКРУГ № 95

кварталы №№ 61, 62 и дома квартала № 76 по улице Анатолия №№ 34, 36, 38, 40, 42, 44, 48, 46, в границах: от переулка Некрасовского по улице Анатолия до улицы Промышленной, по улице Промышленной до улицы Никитинской, по улице Никитинской до переулка Комсомольского, по переулку Комсомольскому до улицы Анатолия.

ИЗБИРАТЕЛЬНЫЙ ОКРУГ № 96

квартал № 48 и дома квартала № 49 по улице Короленко №№ 40, 42, 44, 46, 48, 50, 52, в границах: от переулка Комсомольского по улице Никитинской до берега реки Оби, от берега реки Оби по улице Короленко до переулка имени Максима Горького.

ИЗБИРАТЕЛЬНЫЙ ОКРУГ № 97

кварталы №№ 50, 64 и квартал № 49 за исключением домов по улице Короленко №№ 40, 42, 44, 46, 48, 50, 52 и квартал № 63 за исключением домов по улице Анатолия №№ 47, 49, 51, 53, 55, 57, 59, 61, 63, в границах: от переулка им. Максима Горького по улице Короленко до проспекта Ленина, по проспекту Ленина до улицы Анатолия, по улице Анатолия до переулка им. Максима Горького.

ИЗБИРАТЕЛЬНЫЙ ОКРУГ № 98

кварталы №№ 77, 78 и дома квартала № 63 по улице Анатолия №№ 47, 49, 51, 53, 55, 57, 59, 61, 63 и жилой дом Крайисполкома, в границах: от проспекта Ленина по улице Интернациональной до переулка Комсомольского, по переулку Комсомольскому до улицы Анатолия, по улице Анатолия до проспекта Ленина.

ИЗБИРАТЕЛЬНЫЙ ОКРУГ № 99

кварталы №№ 105, 91 и квартал № 92 за исключением жилого дома Крайисполкома, в границах: от проспекта Ленина по улице Интернациональной до переулка Комсомольского, по переулку Комсомольскому до улицы Партизанской, по улице Партизанской до переулка им. Максима Горького, по переулку им. Максима Горького до улицы Пролетарской, по улице Пролетарской до проспекта Ленина.

ИЗБИРАТЕЛЬНЫЙ ОКРУГ № 100

по выборам в районный Совет депутатов трудящихся.

ИЗБИРАТЕЛЬНЫЙ ОКРУГ № 101

по выборам в районный Совет депутатов трудящихся.

ИЗБИРАТЕЛЬНЫЙ ОКРУГ № 102

по выборам в районный Совет депутатов трудящихся.

ИЗБИРАТЕЛЬНЫЙ ОКРУГ № 103

по выборам в районный Совет депутатов трудящихся.

ИЗБИРАТЕЛЬНЫЙ ОКРУГ № 104

по выборам в районный Совет депутатов трудящихся.

ИЗБИРАТЕЛЬНЫЙ ОКРУГ № 105

по выборам в районный Совет депутатов трудящихся.

ИЗБИРАТЕЛЬНЫЙ ОКРУГ № 106

по выборам в районный Совет депутатов трудящихся.

ИЗБИРАТЕЛЬНЫЙ ОКРУГ № 107

по выборам в районный Совет депутатов трудящихся.

ИЗБИРАТЕЛЬНЫЙ ОКРУГ № 108

по выборам в районный Совет депутатов трудящихся, об'единяющий все корпуса городской больницы, за исключением скарлатинозного и дифтерийного отделений.

ИЗБИРАТЕЛЬНЫЙ ОКРУГ № 109

по выборам в районный Совет депутатов трудящихся, об'единяющий все корпуса железнодорожной больницы.

Председатель Оргкомитета Барнаульского горсовета по Октябрьскому району **П. ПЛОТНИКОВ.**

Ответственный секретарь Оргкомитета Барнаульского горсовета по Октябрьскому району **ВОРОТОВ.**

ОБ ОБРАЗОВАНИИ ИЗБИРАТЕЛЬНЫХ ОКРУГОВ ПО ВЫБОРАМ В РАЙОННЫЙ СОВЕТ ДЕПУТАТОВ ТРУДЯЩИХСЯ ПО ЖЕЛЕЗНОДОРОЖНОМУ РАЙОНУ ГОРОДА БАРНАУЛА

Постановление Оргкомитета Барнаульского городского Совета по Железнодорожному району от 24 октября 1939 года

На основании статьи 145 Конституции РСФСР и ст. ст. 50, 51 Положения о выборах в краевые, областные, окружные, районные, городские, сельские и поселковые Советы депутатов трудящихся, Оргкомитет Барнаульского городского Совета по Железнодорожному району **постановляет:**

образовать следующие округа по выборам в районный Совет депутатов трудящихся по Железнодорожному району города Барнаула:

ИЗБИРАТЕЛЬНЫЙ ОКРУГ № 1

из квартала № 79, в границах: левая сторона ул. Интернациональной, левая сторона проспекта Ленина, правая сторона ул. Анатолия, правая сторона проспекта Социалистического, включая из 80 квартала по проспекту Социалистическому дом № 33 и по Интернациональной дома 93, 95, 97, 99.

ИЗБИРАТЕЛЬНЫЙ ОКРУГ № 2

из квартала № 80, в границах: правая сторона ул. Анатолия дома 92, 94, 96, 98, 100, 102, 106, 108, 110, 112,

ИЗБИРАТЕЛЬНЫЙ ОКРУГ № 3

из квартала № 30, в границах: правая сторона ул. Анатолия—дома 114, 116, 118, 120, правая сторона переулка Красноармейского дом № 24, левая сторона ул. Интернациональной—дома 101, 103, 105, 107, 109, 111, 113, 115, 117, 119, 121, 123, 125, 127, 129, включая дома из квартала № 94 по переулку Красноармейскому 26, 28, 30 и по улице Интернациональной 130, 132, 134.

ИЗБИРАТЕЛЬНЫЙ ОКРУГ № 4

из квартала № 94, в границах: правая сторона Интернациональной дома 128, 126, 124, 122, 120, 118, 116 114, 112, 110, 108, 106, 104, левая сторона проспекта Социалистического — дома 37, 39, и левая сторона ул. Пролетарской дома 103, 105, 107, 109, 111, 113, 115, 117, 119, 121.

ИЗБИРАТЕЛЬНЫЙ ОКРУГ № 5

из квартала № 93, в границах: правая сторона ул. Интернациональной, правая сторона проспекта Социалистического, левая сторона улицы Пролетарской, включая по правой стороне дома из 107 квартала 72, 74, 76, 78, 80.

ИЗБИРАТЕЛЬНЫЙ ОКРУГ № 6

из квартала № 107, в границах: левая сторона проспекта Ленина, правая сторона ул. Пролетарской, исключая дома 72, 74, 76, 78, 80 и включая из квартала № 108 дома 96, 98, 100, 102, 104, 106, проспект Социалистический, левая сторона улицы Партизанской, включая из квартала № 108 дома 95, 97, 99, 101.

ИЗБИРАТЕЛЬНЫЙ ОКРУГ № 7

из квартала № 108 в границах: правая сторона ул. Пролетарской за исключением домов 96, 98, 100, 102, 104, 106 и включая с левой стороны этой же улицы из 94 квартала дома 123, 125, 127, 129, 131, 133, 135, 137, правая сторона переулка Красноармейского, левая сторона ул. Партизанской за исключением домов 95, 97, 99, 101 и с включением из квартала 118 с правой стороны этой же улицы домов 114, 116, 118, 120.

ИЗБИРАТЕЛЬНЫЙ ОКРУГ № 8

из квартала № 118, в границах: правая сторона ул. Партизанской за исключением домов 114, 116, 118, 120, правая сторона переулка Красноармейского, левая сторона ул. Финударника с включением домов из 134 квартала — 90, 92, 94, 96, 98, левая сторона проспекта Социалистического.

ИЗБИРАТЕЛЬНЫЙ ОКРУГ № 9

из квартала № 117, в границах: правая сторона ул. Партизанской, правая сторона проспекта Социалистического, правая сторона ул. Финударника с включением из квартала 132 домов 54, 56, 58, 60, 62, 64, 66, 68, 70, левая сторона проспекта Ленина с включением из квартала 132 домов 41, 43.

ИЗБИРАТЕЛЬНЫЙ ОКРУГ № 10

из кварталов №№ 132, 133, 134, в границах: правая сторона ул. Финударника за исключением домов из 132 квартала — 54, 56, 58, 60, 62, 64, 66, 68, 70 и из 134 квартала — 90, 92, 94, 96, 98, правая сторона переулка Красноармейского, левая сторона ул. Красноалтайской.

ИЗБИРАТЕЛЬНЫЙ ОКРУГ № 11

из кварталов №№ 150, 149, в границах: проспект Социалистический, правая сторона ул. Красноалтайской с включением из квартала 148 домов 72, 74, 76, 78, 80, 82, правая сторона переулка Красноармейского, левая сторона ул. имени Кирова с включением из квартала 148 домов 65, 67, 69, 71, 73, 75 и из квартала 164 по правой стороне дома 76.

ИЗБИРАТЕЛЬНЫЙ ОКРУГ № 12

из кварталов №№ 163, 148, в границах: правая сторона ул. Красноалтайской за исключением домов 72, 74, 76, 78, 80, 82, правая сторона проспекта Социалистического за исключением домов 66, 68 и по ул. имени Кирова дома 65, 67, 69, 71, 73, 75, левая сторона ул. Песчаной, левая сторона проспекта Ленина.

ИЗБИРАТЕЛЬНЫЙ ОКРУГ № 13

из кварталов №№ 211-б, 189-б, в границах: правая сторона ул. Папанинцев с исключением домов 72, 74, правая сторона проспекта Социалистического, левая сторона ул. имени Н. Крупской, левая сторона проспекта Ленина.

ИЗБИРАТЕЛЬНЫЙ ОКРУГ № 14

из кварталов №№ 177, 178, в границах: правая сторона ул. Песчаной, правая сторона переулка Непроходного с включением домов из 179 квартала левой стороны 13, 15-а, левая сторона ул. Папанинцев с включением домов из 179 квартала 95 и из 189 квартала — 72, 74, левая сторона проспекта Ленина.

ИЗБИРАТЕЛЬНЫЙ ОКРУГ № 15

из кварталов 165, 164, 179, в границах: правая сторона ул. имени Кирова за исключением дома 76, правая сторона переулка Красноармейского, левая сторона ул. Папанинцев за исключением из квартала 179 домов 107, 105, 103, 101, 99, 97, 95, левая сторона переулка Непроходного за исключением домов 13, 15, левая сторона ул. Песчаной, левая сторона проспекта Социалистического.

ИЗБИРАТЕЛЬНЫЙ ОКРУГ № 16

из кварталов 190-а, 112-а, 219-б, в границах: левая сторона проспекта Социалистического, правая сторона ул. Папанинцев с включением из 179 квартала по левой стороне домов 97, 99, 101, 103, 105, 107, правая сторона переулка Красноармейского, левая сторона улицы Молодежной.

ИЗБИРАТЕЛЬНЫЙ ОКРУГ № 17

из кварталов 210-б, 236, 264-27, в границах: правая сторона ул. Краснотекстильной, правая сторона проспекта Социалистического, правая сторона проспекта Коминтерна, левая сторона ул. Вокзальной за исключением домов из 236 квартала 5, 7, 9, 11, правая сторона ул. Свердлова, левая сторона проспекта Союза Республик, левая сторона проспекта Ленина.

ИЗБИРАТЕЛЬНЫЙ ОКРУГ № 18

из кварталов 237-а, 237-20, 238-19, 264-23, 265-21, 266-18, в границах: правая сторона ул. Молодежной, правая сторона ул. Енисейской, левая сторона 3-го проезда, левая сторона проспекта Коминтерна, левая сторона проспекта Союза Республик, левая сторона ул. Свердлова, правая сторона ул. Вокзальной с включением домов из 236 квартала по левой стороне 5, 7, 9, 11, правая сторона проспекта Коминтерна.

ИЗБИРАТЕЛЬНЫЙ ОКРУГ № 19

из кварталов 239, 267, 269, в границах: правая сторона ул. Молодежной, правая сторона переулка Красноармейского, включая дома из 247 квартала по левой стороне 69, 71, 73, 75 и по правой стороне улицы Победной дома 2, 4, по левой стороне ул. Стахановской дома 1, 1-а, 3, 3-а, левая сторона проспекта Союза Республик, левая сторона проспекта Коминтерна, правая сторона 3-го проезда, левая сторона ул. Енисейской.

ИЗБИРАТЕЛЬНЫЙ ОКРУГ № 20

из кварталов 268, 273, 275, 276, в границах: левая сторона ул. 21-го января, левая сторона М.-Рабочей, левая сторона ул. Брестской, левая сторона ул. Деповской, правая сторона проспекта Союза Республик, правая сторона ул. Енисейской.

ИЗБИРАТЕЛЬНЫЙ ОКРУГ № 21

из кварталов 272-1, 272-2, 274, 279, 282, 285 и домов 77, 78, в границах: левая сторона проспекта Профинтерна, левая сторона ул. Деповской, правая сторона ул. Брестской, правая сторона ул. Мало-Рабочей, правая сторона ул. 21-го января, правая сторона ул. Енисейской до проспекта Профинтерна с включением домов 77, 78.

ИЗБИРАТЕЛЬНЫЙ ОКРУГ № 22

из полосы отчуждения линии железной дороги: путейские бараки №№ 71 и 111 3-го прорабского пункта, вагоны ПЧР—3, дом ПЧ—19, санитарный пропускник, ветеринарный участок, дома 145, 145-а, школа № 15, Зеленая роща — дома 5, 7, ВРП, редакция газеты «Гудок Алтая», вагоны на линии железной дороги, дом № 76, дом в ограде материального склада, общежитие стрелковой охраны, общежития тех. школы, дом № 89.

ИЗБИРАТЕЛЬНЫЙ ОКРУГ № 23

из полосы отчуждения: дома НКПС 58, 66, 61, 72, 84, 87, барак № 111, почта при вокзале.

ИЗБИРАТЕЛЬНЫЙ ОКРУГ № 24

из кварталов 247, 248, 253, в границах: правая сторона ул. Победной за исключением домов из 247 квартала—2, 4, правая сторона переулка Циолковского, левая сторона ул. Стахановской, правая сторона переулка Ефремова, левая сторона ул. Новой, левая сторона переулка Красноармейского за исключением домов из квартала 247—69, 71, 73, 75, по левой стороне ул. Стахановской дома 1, 1-б 3, 3-а.

ИЗБИРАТЕЛЬНЫЙ ОКРУГ № 25

из квартала 259, полосы отчуждения, в границах: железнодорожные дома, вокзал, фотография, дома НКПС 94, 102, полуказарма 229 километра и 292, склад лесозавода № 13, контора вокзала, улица Новая—дом № 22 и квартал 259 полностью.

ИЗБИРАТЕЛЬНЫЙ ОКРУГ № 26

из квартала 254, 256, 255, в границах: правая сторона ул. Стахановской, правая сторона переулка Революционного, левая сторона ул. Новой, включая дома из 257 квартала — 59, 61 и 63, левая сторона переулка Ефремова.

ИЗБИРАТЕЛЬНЫЙ ОКРУГ № 27

из кварталов 258, 258-а, 257, 263 и полосы отчуждения, в границах: хлебопекарня, трансторгпит, правая сторона ул. Стахановской, правая сторона 6-го Прудского, полностью квартал 263, левая сторона ул. Новой за исключением домов из 257 квартала — 59, 61, 63.

ИЗБИРАТЕЛЬНЫЙ ОКРУГ № 28

из кварталов 201, 202, 214, в границах: левая сторона улицы Н. Крупской, левая сторона переулка Красноармейского, правая сторона ул. Димитрова, правая сторона переулка Циолковского, включая дома из 203 квартала — 119, 121, 123, правая сторона улицы Н. Крупской, правая сторона переулка Ядринцевского, левая сторона ул. Краснотекстильной, левая сторона переулка Циолковского.

ИЗБИРАТЕЛЬНЫЙ ОКРУГ № 29

из кварталов 212, 213, 220, в границах: левая сторона ул. Краснотекстильной, левая сторона переулка Красноармейского, правая сторона ул. Н. Крупской, правая сторона переулка Циолковского, левая сторона улицы Молодежной, левая сторона переулка Ефремова.

ИЗБИРАТЕЛЬНЫЙ ОКРУГ № 30

из кварталов 219, 240, в границах: левая сторона переулка Красноармейского, правая сторона ул. Краснотекстильной, правая сторона переулка Ефремова, левая сторона ул. Победной, включая дома из 241 квартала—21, 23, 25, 27, 29, 31, 33, 35, по переулку Циолковского дом № 76, по переулку Ефремова дома 75, 77.

ИЗБИРАТЕЛЬНЫЙ ОКРУГ № 31

из кварталов 221, 242, 249, в границах: правая сторона ул. Стахановской, с включением домов из 250 квартала—41, 43, левая сторона переулка Циолковского—дома 36, 38, 40, 42, 44, 46, 48, 50, правая сторона ул. Краснотекстильной, правая сторона переулка Ядринцевского.

ИЗБИРАТЕЛЬНЫЙ ОКРУГ № 32

из кварталов 153, 167, 168, в границах: левая сторона ул. Песчаной, левая сторона переулка Ефремова включая дома из 166 квартала — 46, 46-б, 46-а, 48, правая сторона ул. Кирова, включая дом из 166 квартала 128, левая сторона переулка Циолковского, правая сторона ул. Красноалтайской, с исключением домов 154, 156, 158, 160, 162, 164, правая сторона переулка Ядринцевского.

ИЗБИРАТЕЛЬНЫЙ ОКРУГ № 33

из кварталов: 116, 180, в границах: правая сторона ул. Кирова за исключением дома 128, правая сторона переулка Ефремова за исключением из квартала 166 домов 46, 46-а, 46-б, 48, левая сторона ул. Папанинцев за исключением домов из 180 квартала — 127, 129, 131, 133, 135, левая сторона переулка Красноармейского.

ИЗБИРАТЕЛЬНЫЙ ОКРУГ № 34

из кварталов 182, 192, 203, в границах: правая сторона ул. Песчаной, включая дома из 181 квартала — 138, 140, 142, 144, 146, 148, правая сторона переулка Ядринцевского, левая сторона ул. Н. Крупской, исключая дома из квартала 203 — 119, 121, 123, левая сторона переулка Циолковского, включая дома из 181 квартала правой стороны — 56, 58-а, 59 и по левой стороне ул. Папанинцев дома — 145, 147, 149, 151.

(Продолжение см. в след. номере).

ПРЕДПРАЗДНИЧНЫЕ ТОВАРЫ

На период предпраздничной торговли Барнаулторг получает на 2.382 тысячи рублей разных продовольственных и промышленных товаров. В числе промтоваров магазины получают хлопчато-бумажные и шерстяные изделия, обувь, трикотаж, мебель, предметы хозяйственного обихода, культурные и гастрономические товары.

Шорно-седельная фабрика

Сельское хозяйство Алтайского края пред'являет большой спрос на предметы обозной упряжи, а производство их в крае развито крайне слабо.

Крайлегпром наметил постройку в 1940 году в Барнауле крупной шорно-седельной фабрики производственной мощностью на 6 миллионов рублей (в неизменных ценах) разной сбруи в год. Стоимость такой фабрики определяется в 400 тыс. руб.

Оргкомитет Президиума Верховного Совета РСФСР по Алтайскому краю утвердил это решение Крайлегпрома и включил строительство фабрики в план 1940 года.

Ответственный редактор А. А. СТРУЧКОВ.

— 1-й КИНО-ТЕАТР —
Сегодня звуковой художественный фильм
НА ГРАНИЦЕ
В программе новый звуковой журнал.
Начало сеансов: 5, 6-45, 8-30, 10-15.
Касса с 3-х часов дня.

Кино-театр „ОКТЯБРЬ“
Звуковой художественный фильм
АЛЕКСАНДР НЕВСКИЙ
Начало сеансов: 4, 6, 8, 10.
Касса с 2-х часов.

КРАЙДРАМТЕАТР
29 октября **талон № 32** — 30 октября утро **талон № 39**
НА ДНЕ
пьеса в 4-х д. М. Горького.
30 октября вечер. **талон № 40**
ЧЕЛОВЕК С РУЖЬЕМ
Пьеса в 3-х д., 13 к. п. Погодина

КУРОРТЫ—ТРУДЯЩИМСЯ
В Алтайской курортной конторе имеются в продаже путевки на курорты: Чемал, Белокуриха, Широ с 3/XI, Учум со 2/XI, Тагарское, Аул, Боровое, Пятигорск, Ессентуки, Сочи-Мацеста, Кисловодск, южный берег Крыма, Томский ФТИ с 30/XI, Бердский ФГИ с 6 XI, 9 XI и т. д. **Товарищи колхозники! Используйте свое свободное время от полевых работ для лечения на курортах.** Запросы направлять по адресу: г. Барнаул, ул. Интернациональная, № 121. Запросы и заказы на путевки из районов можно производить по телефону № 15—69.

Ввиду закрытия оранжереи на зимний сезон
ПРОДАЮТСЯ ЦВЕТЫ
многолетние и сезонные **по удешевленным ценам** с доставкой на дом Адрес: парк культуры и отдыха, участок озеленения меланжевого комбината.

Доводится до сведения населения о днях и часах работы сберегательных касс.
Центральная сберегательная касса № 152 (ул. Льва Толстого, 40) работает с 9 ч. утра до 9 ч вечера ежедневно. Сберкасса № 017 (жилплощадка меланж. комбината) работает с 9 ч. утра до 8 ч вечера, кроме общих выходных. Сберкасса № 030 (при вокзале) работает с 9 ч. утра до 8 ч. вечера.

СОЮЗ ДОМРАБОТНИЦ
(Никитинская, 114) ОБЯЗЫВАЕТ ВСЕХ нанимателей домашних работниц г. Барнаула не позднее 1/XI с. г. зарегистрировать домработниц в союзе согласно постановления ЦИК и СНК СССР от 23 августа 1931 года. Имеющие по страхованию долг должны погасить в 3-х дневный срок после об'явления в газете. Уклонившиеся от регистрации и уплаты страхвзносов будут привлекаться к ответственности.

Коллектив Краевого треста Алтайлеспродторг выражает глубокое соболезнование **тов. Колтун Аркадию Борисовичу** по поводу преждевременной смерти его сына **Константина Колтун**

Администрация, местком и коллектив Барнаульского дома малютки с прискорбием извещают о смерти врача-педиатра **Тихомировой Августы Ивановны**, последовавшей 27 октября с. г. в г. Бийске после продолжительной и тяжелой болезни, и выражают соболезнование семье покойной.

Алтайский крайздравотдел с глубоким прискорбием извещает о смерти врача **Тихомировой Августы Ивановны**, последовавшей 27 октября 1939 г. в г. Бийске, и выражает глубокое соболезнование сестре и зятю покойной.

Городской отдел здравоохранения с глубоким прискорбием и вещает о смерти врача **Тихомировой Августы Ивановны**, последовавшей 27 октября 1939 года в г. Бийске, и выражает глубокое соболезнование сестре и зятю покойной.

ТЕЛЕФОНЫ РЕДАКЦИИ: кабинет отв. редактора 12—04, кабинет отв. секретаря 15—48, зам. управляющего из-вом 7—34, партийный отдел 8—30, отдел с.-х. и промотдел 4—71, отдел писем трудящихся 5—78, дежурный телефон (круглые сутки) 3—46, техдиректор, рекламно-издательский отдел, стол заказов 3—06.

Упол. Крайлита № В—14068. г. Барнаул, Короленко, 105, Издательство «Алтайская правда». Тираж 40.000 экземпляров.