№ 221 (5638)
26 сентября
1939 года
ВТОРНИК
Двадцатый год издания.
Город Барнаул, ул. Короленко № 105.
ЦЕНА 10 коп.

ПРОЛЕТАРИИ ВСЕХ СТРАН, СОЕДИНЯЙТЕСЬ!

АЛТАЙСКАЯ ПРАВДА

ОРГАН
Краевого, Барнаульского городского комитетов ВКП(б) и Оргкомитета Президиума Верховного Совета РСФСР по Алтайскому краю.

ВОЕННОЕ ВОСПИТАНИЕ В СРЕДНЕЙ ШКОЛЕ

(Передовая „Правды" за 24 сентября 1939 года)

Закон о всеобщей воинской обязанности, принятый Внеочередной Четвертой Сессией Верховного Совета СССР, поставил перед советской школой ответственную задачу. Законом введена начальная военная подготовка молодежи во всех неполных средних и средних школах, начиная с 5 до 7 класса включительно, и допризывная подготовка для учащихся трех старших классов средней школы (8, 9 и 10 классов).

Установленный порядок военной подготовки учащихся как нельзя более отвечает патриотическому духу советского народа, лучшим стремлениям нашей молодежи.

Значение вводимого в школах военного обучения молодежи для строительства вооруженных сил советского государства огромно. В третьей сталинской пятилетке в СССР осуществляется всеобщее среднее обучение в городе и завершается в деревне и во всех национальных республиках общее семилетнее обучение. Недалеко то время, когда все молодое пополнение Рабоче-Крестьянской Красной Армии и Военно-Морского Флота будет сплошь состоять из людей с высоким общеобразовательным уровнем. Подготовленная школами также и в военном отношении, физически закаленная молодежь сумеет быстро овладеть сложной боевой техникой Красной Армии, искусством применения ее в бою.

Закон о всеобщей воинской обязанности советская молодежь встретила с огромным под'емом.

«Наш класс с радостью встретил доклад любимого маршала, — пишут учащиеся 9 класса «Г» 167 школы г. Москвы. — Обещаем отлично изучать военное дело!». Комсомольцы и все учащиеся всех классов 612 московской школы заявляют: «Отличным изучением военного дела мы оправдаем доверие партии и правительства, оказанное нам новым законом о всеобщей воинской обязанности».

Миллионы молодых советских людей мечтают о службе в Красной Армии, о подвигах во славу родины. Любовь к армии и флоту, к авиации, артиллерии и танкам, любовь к военному делу владеет сердцами всего подрастающего поколения. Не случайно распространенными играми наших детей являются военные игры, любимыми книгами — героические произведения, любимыми песнями — песни о Красной Армии. Наша молодежь хочет быть сильной, ловкой, бесстрашной, и в осуществлении этого ей на помощь приходит школа.

Начальная военная подготовка подростков и допризывная подготовка юношей поднимают воспитательную роль школы. Вся работа школы становится более полноценной. Школа целиком принимает на себя заботу о всесторонней подготовке молодежи к выполнению воинского долга перед социалистическим отечеством. Школа, давая образование нашей молодежи, должна проявить максимум заботы о том, чтобы подрастающее поколение почерпнуло в военной подготовке «те моральные и физические качества, которые необходимы бойцу Красной Армии в грядущих боях за социализм и нашу родину». (Ворошилов).

Хорошо поставленное военное обучение в школах самым благоприятным образом отразится на всем строе школьной жизни. Неизмеримо укрепится школьная дисциплина. Аккуратность и точность станут привычкой учащихся. Благотворное влияние военного обучения на подростков и юношей ощутит и семья. Дети подтянутся, улучшится их поведение, организованность станет необходимыми элементами их учебы и досуга.

Но это будет достигнуто только тогда, когда военное обучение в системе работы школ займет подобающее место, — а так оно и будет, ибо во главе этого дела встанут опытные военные работники. Они сумеют привить молодежи любовь к предмету, увлечь ее содержанием занятий.

«Как начальная, так и допризывная подготовка в учебных заведениях будет проводиться штатными военными руководителями, преимущественно из командиров запаса.

Правильно поставленная начальная и допризывная подготовка сыграет для обороны нашей страны роль, значение которой трудно переоценить. Наши будущие воины получат возможность ознакомиться с боевыми традициями нашей Красной Армии и с основными началами воинской дисциплины. Подростки и юноши обучаться военному строю, стрелковому делу, будут знать правила противовоздушной и противохимической защиты и, главное, получат хорошую физическую тренировку и закалку». (Ворошилов).

Уроки начальной военной подготовки и допризывной подготовки станут любимыми уроками молодежи. Она будет знакомиться с боевыми традициями Красной Армии, со славными делами героев гражданской войны. Какие замечательные страницы истории нашего народа откроются перед нею! Молодежь узнает, как в окруженной огненным кольцом фронтов молодой советской стране великие стратеги социалистической революции Ленин и Сталин формировали первые отряды Красной Армии — единственной в мире армии рабочих и крестьян, как затем ведомая столь славными полководцами и комиссарами Красная Армия наносила сокрушительные удары соединенным силам белогвардейцев и интервентов. Молодежь изучит дела героев гражданской войны — Фрунзе и Ворошилова, Чапаева и Щорса, Буденного и Котовского.

Школа познакомит молодежь с беспримерными подвигами Красной Армии — ее бойцов, командиров, комиссаров — в боях у озера Хасан, на рубежах братской Монгольской Народной Республики. Исторические события последних дней — братская помощь, оказываемая Красной Армией народам Западной Украины и Западной Белоруссии, — дадут в руки школы материал огромной воспитательной силы.

В наших школах до сих пор плохо преподавались военное дело и физкультура. Это дело Наркомпрос не сумел поставить как следует. В школе № 151 в Москве, как пишут учащиеся 8 класса этой школы, физкультура считалась вместе с пением и рисованием одним из «неважных» предметов.

Отныне органы народного образования, школьные организации комсомола должны уделить исключительно серьезное внимание делу военного обучения. Необходимо не только обеспечить школы хорошими педагогическими кадрами, нужно проявить большие заботы об оснащении школ спортивным инвентарем и оборудованием при школах специальных спортивных залов. Нужно стремиться к тому, чтобы при каждой школе был просторный двор, оборудованные спортивные площадки, зимой — катки, где в часы физкультурных занятий и в свободное от учебы время учащиеся могли бы заниматься спортом.

К сожалению, во многих городах и селах сплошь и рядом забывают об этих насущнейших потребностях школы. В Новгороде, например, школа № 6 имела большой, вместительный двор со спортивными площадками, зимним катком. Однако Новгородский горсовет отобрал двор у школы и предоставил его коммерческой организации. Так же бесцеремонно разделались и со школьным двором средней школы Семеновского сельсовета в Можайском районе, Московской области. Не задумываясь над тем, где 650 учащихся этой школы будут проводить свои спортивные занятия, можайские организации передали школьный двор туристской базе, которая поспешила отгородить полученную территорию высоким забором. Подобные головотяпские упражнения над школами должны быть пресечены в корне.

Не только и не столько на стадионах, среди десятков тысяч посетителей должны приобретать физкультурную закалку подростки-школьники. Там сплошь и рядом ими никто не руководит, и они предоставлены сами себе. Систематическая физическая тренировка учащихся должна проводиться при школе под наблюдением педагогов на специальных площадках, на школьных дворах и в гимнастических залах.

В 1925 году в речи на четвертой Всесоюзной конференции РЛКСМ М. В. Фрунзе говорил: «Нам надо добиться того, чтобы до вступления в ряды Красной Армии наш рабоче-крестьянский молодняк хорошо знал винтовку, хорошо умел с ней обращаться и хорошо умел стрелять». Пожелания славного пролетарского полководца сбылись. Отныне наша молодежь со школьной скамьи вместе с общеобразовательными дисциплинами будет приобретать необходимые военные навыки, тренировать свое тело, мускулы для службы в Красной Армии. Всеми силами обеспечим высокое качество военного обучения подростков и юношей — будущих бойцов нашей доблестной Рабоче-Крестьянской Красной Армии!

Два миллиона центнеров хлопка нового урожая

Тысяча колхозов среднеазиатских республик, Южного Казахстана и Закавказья вышли на уборку обильного урожая хлопчатника. Идет массовый сбор хлопка на Украине, в Краснодарском крае и других новых районах хлопководства.

Колхозы собрали свыше двух миллионов центнеров высококачественного хлопка-сырца. Хорошо организована уборка в Казахстане. К 15 сентября здесь собрано сырца на 30 тысяч центнеров больше, чем в прошлом году. Большой урожай вырастили колхозы Азербайджана. Республика уже выполнила годовой план сбора сырца на 20 процентов. Слабо пока идет уборка в среднеазиатских республиках.

ОПЕРАТИВНАЯ СВОДКА ГЕНЕРАЛЬНОГО ШТАБА РККА

23 сентября 1939 года.

Части Красной Армии с утра 23 сентября начали движение к демаркационной линии, установленной правительствами СССР и Германии, заняли гор. **Стрый** и **Городок** и вышли на рубежи западнее **Белостока, Брест-Литовска, Ковеля, Владимир-Волынского, Львова.**

Продолжая операции по очищению территории Западной Белоруссии и Западной Украины, части Красной Армии ликвидировали небольшие группы польских войск к северо-западу от гор. **Гродно** и к северо-востоку от крепости **Брест-Литовск.** По дополнительным сведениям, 22 сентября при ликвидации группы польских войск к юго-востоку от гор. **Ковель** захвачено в плен свыше 8 тысяч солдат и офицеров, 2 тысячи лошадей и несколько железнодорожных эшелонов с разным военным имуществом.

ОПЕРАТИВНАЯ СВОДКА ГЕНЕРАЛЬНОГО ШТАБА РККА

24 сентября 1939 года.

В течение 24 сентября части Красной Армии, продолжая выдвижение к демаркационной линии, заняв гор. **Сейны, Августов** и **Грубешов**, вышли на линию **Августов, Кнышин, Брянск, Расно** (сорок клм. северо-западнее Брест-Литовска), **Пишац** (20 клм. юго-западнее Брест-Литовска), **Любомль, Грубешов, Унув, Янув** (20 клм. северо-западнее Львова). К юго-западу от гор. Львова заняты **Комарно, Дрогобыч** и **Борислав.**

Продолжая операции по очищению территории Западной Белоруссии и Западной Украины от остатков польской армии, части Красной Армии при ликвидации группы польских войск к юго-востоку от крепости Брест-Литовск разоружили и взяли в плен свыше 10 тысяч солдат и офицеров и в районе к югу и юго-востоку от **Грубешова** взяли в плен пехотный полк и части механизированной бригады.

УКАЗ
Президиума Верховного Совета СССР

О МОБИЛИЗАЦИИ ПРИЗВАННЫХ НА УЧЕБНЫЕ СБОРЫ ВОЕННООБЯЗАННЫХ ЗАПАСА ПО МОСКОВСКОМУ, КАЛИНИНСКОМУ, ЛЕНИНГРАДСКОМУ, БЕЛОРУССКОМУ, КИЕВСКОМУ, ХАРЬКОВСКОМУ И ОРЛОВСКОМУ ОКРУГАМ

1. Призванных 7 сентября на сборы военнообязанных запаса начальствующего и рядового состава в порядке специального распоряжения по Московскому, Калининскому, Ленинградскому, Белорусскому, Киевскому, Харьковскому и Орловскому округам, ввиду особых внешних условий, считать мобилизованными до особого распоряжения.

2. Обязать все бюджетные учреждения, государственные, кооперативные и хозяйственные предприятия и общественные организации произвести с призванными полный расчет по месту работы — выплатить заработную плату за фактически проработанное время, двухнедельное выходное пособие и компенсацию за неиспользованный отпуск.

Выдачу средств производить за счет общих фондов зарплаты этих учреждений и организаций.

3. Оклады содержания призванному начальствующему составу запаса установить по занимаемым им в РККА штатным должностям.

4. Семьям призванного в РККА младшего начальствующего и рядового состава выплачивать ежемесячные пособия:

а) если в семье нет трудоспособных членов, при наличии одного нетрудоспособного — 80 руб.; двух — 120 руб.; трех и более — 160 руб. в месяц в **городе** и 50 процентов этой суммы в **сельских местностях;**

б) если в семье имеется три человека и более нетрудоспособных при одном трудоспособном — 120 руб. в месяц **в городе** и 60 руб. **в сельских местностях.**

Для назначения пособий создать при райисполкомах комиссии с участием военного комиссара.

Вопросы о назначении пособий разрешать в трехдневный срок.

Расходы по выплате пособий произвести за счет республиканских бюджетов с последующим восстановлением из резервного фонда СНК СССР.

5. За всеми призванными военнообязанными запаса сохранить занимаемые ими квартиры, а за рабочими и служащими также и занимаемые ими должности. По окончании сборов восстановить рабочих и служащих на прежнем месте работы.

6. Совету Народных Комиссаров Союза ССР предусмотреть отпуск дополнительных кредитов на проведение означенных мероприятий.

Председатель Президиума Верховного Совета СССР М. КАЛИНИН.

Секретарь Президиума Верховного Совета СССР А. ГОРКИН.

Москва, Кремль.
23 сентября 1939 года.

Одиннадцатое издание книги И. Сталина „Вопросы ленинизма"

Вышло в свет одиннадцатое издание книги И. Сталина «Вопросы ленинизма». Первые сотни тысяч экземпляров поступили уже в продажу. Тираж одиннадцатого издания книги «Вопросы ленинизма» 4 миллиона экземпляров. Почетное задание выполняют три крупнейших типографии Москвы и Ленинграда. Из первой партии книг (1 миллион экземпляров) половину печатает ленинградская типография «Печатный двор», 335 тысяч экземпляров — московская образцовая типография, 165 тысяч—московская фабрика книги «Красный пролетарий».

Сейчас государственное издательство политической литературы уже сдало книготоргующим организациям около 200 тысяч экземпляров книг. Кроме Москвы и Ленинграда книги направлены в столицы союзных республик, на Дальний Восток, Сибирь, Урал.

«Военкнижторг», учитывая необходимость снабжения частей Красной Армии, находящихся в Западной Украине и Западной Белоруссии, направил одиннадцатое издание книги И. Сталина «Вопросы ленинизма» в первую очередь в Киевский и Белорусский особые военные округа.

В ПОСЛЕДНИЙ ЧАС

ЗАЯВЛЕНИЕ РЫДЗ СМИГЛЫ

БЕРЛИН, 24 сентября. (ТАСС). Как сообщают газеты, Рыдз Смиглы в беседе с одним из румынских духовных лиц заявил, что на второй день германо-польской войны он уже видел, что война для Польши потеряна. Все связи, сказал он, были прерваны, каждая армейская группа сражалась самостоятельно. На второй день Рыдз Смиглы решил заключить с Германией мир. Однако, когда он поставил об этом в известность Англию, то ему оттуда сообщили, чтобы он этого ни в коем случае не делал. Одновременно ему было заявлено, что Англия окажет Польше поддержку на земле, в воздухе и на море. Польское правительство, заявил Рыдз Смиглы, имело также сведения от английских властей, что англичане уже воюют на Вестерплатте.

Потери японцев на фронтах в Китае

ШАНХАЙ, 24 сентября. (ТАСС). По словам газеты «Синьвеньбао» 23 сентября из Шанхая в Японию отправлено на японском транспорте около 7 тысяч урн с прахом убитых японских солдат и офицеров.

Депутат Верховного Совета РСФСР Михаил Ерофеевич Ефремов осматривает пшеницу нового урожая на полях колхоза имени Ленина, Шипуновского района.
Фото П. Ефремова.

Организовать правильный учет труда в колхозах

Сейчас, когда сельскохозяйственный год уже на исходе, каждый колхозник подсчитывает свои доходы. Результаты годовой работы можно подытожить лишь при условии правильной постановки учета труда в колхозах.

Несмотря на приближение ответственной работы по распределению доходов, имеются тревожные сигналы о том, что учет труда во многих колхозах поставлен очень плохо.

В ревизионную комиссию сельхозартели имени Буденного, Угловского района, поступают многочисленные жалобы колхозников на неправильное начисление трудодней. Например, бригадир третьей бригады тов. Житков недоначислил колхознику Политку Михаилу в мае 7,5 трудодня и в июне 22,5 трудодня. Конюху Кирпичеву Никите он в мае неправильно списал 7,9 трудодня, Безгодову Михаилу — 7,4 трудодня. Бригадир первой бригады Ярцев так же недоначисляет трудодни колхозникам за произведенные работы, а сам себе с февраля по июнь записал лишних 23,5 трудодня.

На-днях ревизионная комиссия колхоза им. Буденного проверила, как ведется запись трудодней в трудовые книжки колхозников, насколько эти записи верны и производятся ли они в срок, установленный Уставом. При проверке обнаружилось, что трудодни в трудовые книжки не заносились месяцами. Ревизионная комиссия внесла 140 исправлений в начислении трудодней. 374 трудодня с членов артели списаны, как неправильно начисленные и 309 трудодней доначислены.

Распределение доходов между членами колхоза производится исключительно по количеству выработанных трудодней. Не записать колхознику заработанные им трудодни — значит уменьшить его деловое участие в распределении годового дохода. Вот почему члены колхоза им. Буденного вполне справедливо выражают свое недовольство плохой постановкой учета. Общеизвестно, что там, где нет учета и нет контроля, там создаются условия для злоупотребления, воровства и ослабления трудовой дисциплины.

В колхозе имени Буденного случаи хищений не единичны. Во второй бригаде было похищено 28 центнеров овса из нового урожая. В этой же бригаде хлеб из-под комбайнов и молотилок, как правило, не взвешивается. Зерно не взвешанным отправляется и на заготовительные пункты. Ночью тока и зернохранилища никто не охраняет. Бригадир тов. Клепинин создал все условия для беспрепятственного расхищения колхозной собственности. Председатель ревкомиссии тов. Гордеев о всех этих безобразиях сообщал директору Лаптевской МТС, но он не придал этому вопросу никакого значения.

Не менее важен финансовый учет в колхозе. Все поступающие суммы, как правило, должны в тот-же день записываться в кассовую книгу, а свободные средства храниться на текущем счету в Госбанке. Но этот порядок не соблюдается, допускаются грубейшие нарушения финансовой дисциплины. Бывший председатель колхоза тов. Никитин еще в начале мая получил от Лаптевского сельпо за доставку товара 162 рубля, но до сих пор эти деньги в кассу не поступали.

Плохо обстоит дело с учетом труда и в соседнем колхозе имени Энгельса. Трудодни не записаны здесь в трудовые книжки колхозников за июль и август.

В обоих колхозах в учете труда допущены грубейшие нарушения 15 пункта Устава сельскохозяйственной артели, где ясно сказано, что «каждому члену артели не реже одного раза в неделю бригадир подсчитывает всю работу, которую произвел колхозник, и соответственно установленным расценкам, записывает в трудовую книжку колхозника количество выработанных им трудодней».

Сейчас, на исходе хозяйственного года, колхозники борются за успешное завершение хлебоуборки. Они стараются убрать новый урожай быстро, без потерь и повысить ценность колхозного трудодня.

Чтобы увеличить стоимость трудодня, нужно строго учитывать колхозное богатство — каждую общественную копейку, каждое зерно. В этом деле большую роль могут сыграть ревизионные комиссии. Повседневно наблюдая за состоянием финансового хозяйства колхоза, контролируя правление и подотчетных лиц, они должны своевременно выявлять недостатки в работе, предупреждать ошибки и злоупотребления.

Честной, добросовестной работой ревизионные комиссии и колхозные счетоводы помогут сберечь общественные средства. К сожалению, есть еще ревизионные комиссии, которые далеко не обеспечивают контроля за деятельностью правления колхоза, не проверяют учет. К числу таких относится ревизионная комиссия колхоза имени Энгельса, Угловского района. Здесь забывают о том, что члены артели станут хорошо работать только тогда, когда выполненная ими работа будет правильно учтена, когда колхозная копейка попадет в надежные руки.

В. БАДЬИН.

Совещание ефремовцев

Редакция газеты «Алтайская правда» и Краевой земельный отдел созывают 5 октября сего года совещание ефремовцев. Участники совещания обсудят вопрос о дальнейших задачах пропаганды ефремовского движения в краевой печати. На совещание приглашены: депутат Верховного Совета РСФСР тов. М. Е. Ефремов, тт. Чуманов, Прокопенко, Грузин, Сергеева, Плесовских и другие.

Обязательство выполнено

Взятое на себя обязательство образцово провести уборку сахарной свеклы колхозники сельхозартели «Передовик», Зонального района, выполнили успешно. Они первыми в районе к 18 сентября закончили уборку свеклы на площади 40 гектаров. Накопано 3200 центнеров сахарной свеклы, которая к 21 сентября полностью сдана на приемочный пункт.

И. ЮРЬЕВ.

ПАРТИЙНАЯ ЖИЗНЬ

Партийному хозяйству— образцовый порядок

Партийное хозяйство в территориальной парторганизации Н.-Каменского сельсовета, Алтайского района, на первый взгляд находится в надлежащем порядке. Все документы хранятся в несгораемом шкафу, под замком и ведает ими только секретарь парторганизации тов. Юдин.

Внешне действительно все в порядке, но по существу ведение этого хозяйства обстоит крайне неблагополучно. Книга учета членов и кандидатов ВКП(б) ведется небрежно, дела с директивами и указаниями райкома не подшиваются и находятся в растрепанном виде. Особо следует остановиться на ведении и состоянии протоколов общих партийных собраний. Их качество настолько низкое, что не выдерживает никакой критики.

Для примера приведем текст решения партсобрания от 1 августа 1939 года, протокол № 21, где обсуждалась работа добровольных обществ. В решении записано: «Заслушав доклад тов. Юдина постановили: оживить добровольные общества в колхозе им. Карла Маркса тов. Зырянову «Советской Сибири» тов. Аносову в колхозе «Красный гранит» тов. Юдиной «Красном строителе» т. Андрееву и при клубе тов. Юдину».

Не менее оригинально постановление партсобрания от 7 июля, протокол № 20, где обсуждалось решение ЦК ВКП(б) и СНК СССР «О мерах охраны общественных земель колхозов от разбазаривания». В постановлении по этому вопросу записано:

«Довести до каждого колхозника, единоличника изучить постановление в колхозах, организуя в колхозе, бригадах для этого закрепить участки за каждым коммунистом. Провести совещания с читчиками-беседчиками. Организовать лозунги...» и далее идет перечисление кому и где поручается «организовать» эту работу.

Парторганизация Н.-Каменского сельсовета одна из крупных сельских парторганизаций района. Здесь часто бывают инструкторы и секретари райкома партии. Они подробно интересуются состоянием хода уборочной кампании, дают указания, но никто не проверял ведение партийного хозяйства. Протоколы собраний аккуратно доставляются в райком, но и там их никто не читает, райком партии не учит секретарей первичных организаций как нужно оформлять партийные документы.

М. ХОРЬЯКОВ.

ИСПОЛЬЗОВАТЬ ОПЫТ ЛУЧШИХ АГИТКОЛЛЕКТИВОВ

На-днях Тогульский райком ВКП(б) провел районное совещание руководителей агитколлективов и агитаторов. На совещании был заслушан доклад секретаря РК ВКП(б) т. Патрушева о подготовке к выборам в местные Советы депутатов трудящихся и отчеты о работе агитколлективов Мартыновского, Яминского совхозов и Еландинской и Тогульской МТС.

Руководитель агитколлектива Мартыновского совхоза т. Бусоргина хорошо организовала работу. 29 агитаторов имеют постоянные участки работы и систематически изучают с рабочими совхозов Положение о выборах в местные Советы, материалы Внеочередной IV Сессии Верховного Совета СССР, решения майского Пленума ЦК ВКП(б) и доклад товарища Сталина на VIII Чрезвычайном С'езде Советов.

Часть агитаторов работает на десятидворках. Изучают Положение о выборах с домашними хозяйками и стариками. Все агитаторы и агитпункты обеспечены необходимой литературой. С агитаторами проводятся три раза в месяц семинары.

Но остальные агитколлективы работают еще слабо. Например, руководитель яминского агитколлектива т. Приятькин за три месяца провел всего три семинара с агитаторами. Почти половина агитаторов этого коллектива совершенно не начинала изучать Положение о выборах с населением.

Яминский и еландинский агитколлективы были подвергнуты на совещании резкой критике за плохую работу.

Совещание агитаторов приняло решение использовать опыт работы мартыновского агитколлектива и добиться того, чтобы не осталось ни одного избирателя, не изучившего Положение о выборах.

ГОЛОВИН,
зав. отделом пропаганды Тогульского РК ВКП(б).

Армейские комсомольцы занимают первенство в соревновании

Комсомольцы подразделения тов. Писарева, включившись в социалистическое соревнование имени Третьей Сталинской Пятилетки, взяли на себя обязательство за период службы в РККА учиться только отлично. Свое обязательство они выполняют с честью. Комсомольцы тт. Фильченко И. А. и Королев И. М. на протяжении всего учебного 1939 года учились отлично и на сентябрьской годовой инспекторской проверке получили высокие оценки по боевой и политической подготовке. За отличную учебу командование части об'явило Фильченко и Королеву благодарность и представило к премированию.

Сейчас в нашей комсомольской организации активно проходит изучение Положения о выборах в местные Советы депутатов трудящихся. Парторганизация, где парторгом тов. Исаченко, уделяет большое внимание идейно-политическому воспитанию комсомольцев. Четыре наиболее грамотных коммуниста делают доклады комсомольцам по Положению о выборах, о международном положении.

В организации нет ни одного комсомольца, который бы не имел поручения. 45 процентов комсомольцев сдали нормы на значок ГТО 1-й ступени, 85 процентов на значок ГСО и 92 процента—на ворошиловского стрелка.

В. АНДРЕЕВ.

На Бийской швейной фабрике отдела местной промышленности 19 сентября происходила работа в противогазах. НА СНИМКЕ: утюжельница Семенова О. В. за работой. Фото Тецкого.

Быстрее ремонтировать рабочие жилища

Плохо обстоит дело с ремонтом жилищ рабочих Барнаульского вагоноремонтного завода. Заместитель начальника завода тов. Богатко заявляет:

— Ремонт дома № 194 затянулся из-за нехватки рабочей силы и стройматериалов. К ремонту квартир в городе не приступали.

Состояние рабочих квартир очень плохое. В домах № 1 и 2, принадлежащих жилуправлению, живут с семьями 15 рабочих нашего завода. Почти во всех квартирах требуется ремонт: перекладка печей, отепление дверей, переборка полов, остекление рам и т. д. Управдом аккуратно собирает квартирную плату, но квартиры не ремонтирует.

В доме № 131 по Никитинской улице лестница, ведущая в верхний этаж, настолько ветхая, что вот-вот обрушится. В доме нет зимних рам. В квартире стахановца колесного цеха тов. Плющеева, живущего в нижнем этаже, нужен капитальный ремонт: штукатурка стен, перекладка печи, отепление дверей и окон.

В домах по Интернациональной улице необходим срочный текущий ремонт.

Коммунально-бытовой сектор не заботится о жилищах рабочих. Имеются случаи прямого издевательства над рабочими. Начальник коммунально-бытового сектора тов. Буевич дал квартиру рабочему ремонтно-монтажного цеха тов. Мусанову М. по Никитинской улице и сказал:

— Вот тебе квартира, ремонтируй ее сам. Там уже есть строительный материал.

Пришел тов. Мусанов в квартиру, но там стройматериала не оказалось.

В заводских домах № 1 и 2 еще летом приступили к кладке новых калориферов, но настала осень, а работа не сделана и наполовину. Печников сняли и перевели на другую работу. Кирпич, подвезенный к домам, сейчас рабочие развозят по своим жилищам.

В квартирах тт. Дудник и Дронова, проживающих в доме № 3, потолок прогнил и провалился.

Ремонтировать жилища надо немедленно. Надо принять все меры к тому, чтобы рабочие, служащие и инженерно-технические работники вагоноремонтного завода встретили зиму в теплых квартирах.

Бригада смотра готовности к зиме: А. ШАРАБАНОВ, Е. ТИХОВА, З. ПУКИНА, СЕЛИВАНОВА и У. ГАШКОВА.

РЕШЕНИЯ И ДЕЙСТВИТЕЛЬНОСТЬ

Зональный райисполком ассигновал в этом году Булахихинскому сельсовету 10 тысяч рублей на постройку клуба. Клуб был рассчитан на 400 мест, с большой сценой, звуковой киноустановкой, просторным фойе, читальным залом и биллиардной.

Работы начаты, но их сразу же пришлось приостановить. Заведующий райфо тов. Сычев не отпустил средств. Странную позицию занял и председатель райисполкома тов. Панкратьев. Когда к нему обращаются за помощью, он отделывается молчанием.

М. ПОТЕЙКО.

В ОСВОБОЖДЕННЫХ ГОРОДАХ И МЕСТЕЧКАХ

„Все идет нормально"

КРАСНОЕ (ЗАПАДНАЯ БЕЛОРУССИЯ), 24 сентября. (ТАСС). Неузнаваемой стала жизнь этого небольшого города. Приход частей Красной Армии разбудил творческую активность населения, которое с огромным интересом участвует в налаживании нормальной жизни города. Создано временное управление. Организованы отряды добровольной милиции. Один за другим начинают работать местные промышленные предприятия: картонная фабрика, два кабельных завода, три мельницы, два кирпичных завода, три лесопилки. Временное управление организовало на-днях хлебопекарню. На всех фабриках избраны рабочие комитеты.

— Все идет нормально! — рассказывает председатель временного управления Кухта. — Трудящиеся помогают нам в работе и налаживают бесперебойную работу предприятий, магазинов, помогают очищать город и окрестности от офицерских групп — остатков польской военщины...

Управление картонной фабрикой, брошенной хозяином, взял на себя рабочий комитет, во главе которого стоит рабочий Курец. Комитет занимается производством, а также реализацией большого запаса продукции.

Комитет считает, что уже в ближайшее время можно будет улучшить материальное положение рабочих фабрики. Хозяин этой фабрики, наживавший по 20 тысяч злотых в месяц, об этом не думал. Заработная плата рабочего составляла 45—50 грошей в день. На деньги, заработанные рабочим в течение месяца, нельзя было купить даже одной пары ботинок.

На предприятиях, в особенности на тех, которыми управляют рабочие комитеты, примерный порядок.

Улицы города выглядят празднично. На них многолюдно, дома украшены флагами. Группы жителей беседуют о событиях последних дней. Они с огромным интересом слушают рассказы о счастливой жизни народов Советского Союза, о героической Красной Армии.

Жизнь бьет ключом.

ЛИДА (ЗАПАДНАЯ БЕЛОРУССИЯ), 24 сентября. (ТАСС). В городе, насчитывающем 5 тысяч рабочих, жизнь бьет ключом. Начали работать гвоздильный завод и несколько других предприятий. Послезавтра вступают в строй действующих предприятий фабрика резиновых изделий, стекольный и металлообрабатывающий заводы. Нормально работают водопровод, бани, хлебопекарни и магазины. Сегодня состоялось собрание учителей. Завтра начинаются занятия во всех школах.

На фабрике резиновых изделий приступил к работе рабочий комитет под председательством рабочего Гурвича.

Всей хозяйственной жизнью города руководит временное управление, за короткий срок завоевавшее большой авторитет среди населения. Ежедневно сюда приходят сотни рабочих, крестьян и представителей интеллигенции. Одни из них просят быстрее пустить брошенные или закрытые хозяевами предприятия, другие советуют как лучше организовать работу крестьянского комитета, третьи сообщают, где скрываются офицерские банды.

У стола председателя временного управления Калинина группа крестьян. Между ними происходит оживленный разговор.

—Как нам быть с помещичьей землей? — спрашивают крестьяне.

—Семи знаете...—отвечает Калинин.

—Мы, товарищ председатель, имения охраняем, а землю делить думаем. Правильно ли будет так?...

—Правильно...

—Рыбу в пруду можно ловить?—задает вопрос Михаил Ничипоров из селения Далекое.

— Можно.

Крестьяне полностью удовлетворены.

В дверях один из них останавливается, вынимает из кармана газету с портретом товарища Сталина, целует его и крепко прижимает к сердцу.

— Пусть долгие годы живет наш отец Сталин!

В этих словах выражена любовь трудящихся Западной Белоруссии к вождю народов товарищу Сталину.

Началась новая жизнь.

Рассказ батальонного комиссара

КИЕВ, 23 сентября. (ТАСС). Батальонный комиссар тов. Нестеренко, прибывший в Киев из Западной Украины, рассказывает о боевых действиях частей Красной Армии в первые дни наступления.

..В 5 часов утра Н-ская часть первой перешла границу и стала быстро продвигаться вперед. Бойцы подошли к польской стражнице (застава) и сразу окружили ее. Когда группа бойцов вошла в стражницу, оказалось, что там все спят.

—Поднимайтесь! — Крикнул один из командиров.

Увидев красноармейцев, польские пограничники оторопели.

—Плохо вы охраняете панскую границу, — заметили наши бойцы.

Один из капралов ответил:

— Знай мы, что вы придете, мы бы давно удрали, потому что не собирались воевать с Красной Армией. Мы лучше пошли бы по домам.

В другой стражнице сопротивление оказал один офицер. Сначала он открыл огонь из пулемета, потом дал команду «в атаку!» Но ни один солдат не двинулся с места.

Первый населенный пункт, в который вошла часть, было село Дерть. Крестьяне безмерно обрадовались нашему приходу. Со всех сторон раздавались приветствия:

«Здравствуйте, товарищи!», «Здравствуйте, родные братья!».

Такую же теплую встречу оказали нам жители Сарн и многих других сел и городов.

В одном из занятых нами сел был смоляной завод. Он не работал. Комиссар спросил рабочих, почему завод стоит. Те ответили, что хозяин удрал.

— Хозяина не ждите, его больше не будет. Станьте к станкам сами и управляйте.

Директором смоляного завода назначен один из самых старых рабочих завода, знающий хорошо это производство. Он сразу приступил к исполнению своих обязанностей.

Трудящиеся Западной Украины знают, что Красная Армия, выполняющая волю партии Ленина—Сталина, волю трудящихся великого Советского Союза, принесла им свободу и мир.

К 75-летию со дня основания

Первый Интернационал

Создание Первого Интернационала явилось поворотным пунктом в международном пролетарском движении. Он был первой массовой международной самостоятельной партией пролетариата, противопоставившей себя всем буржуазным партиям. Интернационал повел борьбу за новый строй, за диктатуру пролетариата. Он «заложил идейные основы международной пролетарской борьбы за социализм» (Программа Коминтерна). Он поднял и понес вперед знамя великой борьбы рабочего класса, знамя коммунизма.

Организации Интернационала предшествовали крупные политические события: гражданская война в США за уничтожение рабства, начатая в 1861 году, восстание в Польше в 1863 году, промышленный кризис 1857—1866 гг., который принес трудящимся огромные бедствия.

***

28 сентября 1863 года в Лондоне собрался большой митинг, на котором присутствовали представители рабочих Англии, Франции, Германии и других стран. На митинге было зачитано обращение рабочих Франции, которые писали:

«Рабочие всех стран, мы должны об'единиться для того, чтобы противопоставить непреодолимую преграду пагубной системе, стремящейся разделить человечество на два класса: на невежественную, голодную чернь и на упитанных пузатых мандаринов». (Новая история в документах и материалах, т. II, стр. 241).

На этом же митинге было решено организовать Международное товарищество рабочих. Был избран временный комитет, куда вошел и К. Маркс как представитель немецких рабочих, а через несколько дней были приняты составленные Марксом «Устав» и «Учредительный манифест».

В «Уставе» и «Учредительном манифесте» Маркс изложил идеи, которые были выдвинуты в «Коммунистическом манифесте»: основной задачей рабочего движения должно быть создание классовой организации пролетариата, независимой от других классов. Окончательной целью классовой борьбы пролетариата Маркс ставил победу социализма, а средством—завоевание пролетариатом политической власти.

Первый Интернационал возглавил стремление революционных масс к международному об'единению, к интернациональной солидарности в борьбе против буржуазии. Он был первой международной пролетарской партией, он был грозой для всего капиталистического мира. Все правительства континентальной Европы пришли в ужас перед этой могущественной организацией рабочих. Как писал К. Маркс, римский папа и его епископы проклинали Интернационал, французский парламент об'явил его вне закона, Бисмарк угрожал ему крестовым походом Священного союза, а русский царь поручил Интернационал попечению своего «третьего отделения».

I Интернационалу приходилось работать в труднейших условиях. Он систематически подвергался гонениям и преследованиям, но, несмотря на это, Интернационал завоевал себе мировую славу и занял выдающееся место в истории революционного рабочего движения.

Маркс и Энгельс вели внутри Интернационала непримиримую борьбу со всякими антипролетарскими течениями в рабочем движении.

В Германии в это время имели крупный успех лассалианцы, которые утверждали, что пролетариат может взять власть мирным путем при помощи всеобщего избирательного права. I Интернационал организовал упорную борьбу против них, ибо лассалианцы вели рабочий класс к сотрудничеству с буржуазией.

Во Франции I Интернационал боролся с прудонистами, которые отрицали необходимость самостоятельной политической борьбы и завоевания власти пролетариатом. Прудонисты были против создания профессиональных союзов и против всеобщих стачек. Они пытались без разрушения капиталистической системы добиться улучшения положения рабочих путем кооперирования.

Огромный вред рабочему движению причиняли Бакунин и бакунисты. Они были продолжателями дела Прудона. Бакунин не признавал государства, в том числе и пролетарского государства, и был против завоевания пролетариатом политической власти, следовательно, он отрицал диктатуру пролетариата — основное и главное в учении Маркса. К. Маркс вел жестокую борьбу против бакунистов — этой кучки оторвавшихся от масс заговорщиков — и добился исключения Бакунина и его единомышленников из I Интернационала.

«Об'единяя рабочее движение разных стран, стараясь направить в русло совместной деятельности различные формы непролетарского, домарксистского социализма (Мадзини, Прудон, Бакунин, английский либеральный тред-юнионизм, лассалианские кагания вправо в Германии и т. п.), борясь с теориями всех этих сект и школ, Маркс выковывал единую тактику пролетарской борьбы рабочего класса в различных странах». (Ленин, т. XVIII, стр. 7).

Во время Парижской Коммуны 1871 г. I Интернационал помогал ей всеми возможными путями. Маркс и Энгельс давали коммунарам советы, как защищать Париж, рекомендовали пойти в наступление на Версаль, где сосредоточилась контрреволюционная буржуазия, рассылали массу писем в разные страны, призывая пролетариат к солидарности и оказанию помощи коммунарам.

После падения Парижской Коммуны Маркс написал от имени Интернационала манифест («По поводу гражданской войны во Франции»), в котором беспощадно бичевал душителей — палачей коммунаров и показывал великое значение Коммуны.

На опыте Парижской Коммуны Маркс развил свое бессмертное учение о государстве. Он указывал, что рабочий класс не может просто овладеть готовой государственной машиной и пустить ее в ход для своих собственных целей, что нужно разрушить эту машину, поставив на ее место новый тип государственной власти — диктатуру пролетариата.

После поражения Парижской Коммуны взбесившаяся буржуазия начала преследования деятелей и членов Интернационала. К тому же в 1872 г. начался сильный промышленный кризис, который подорвал силу рабочих организаций. Дальнейшее существование I Интернационала на европейском континенте стало невозможным. Чтобы сохранить его, было решено перевести Генеральный совет в Америку (Нью-Йорк). В 1876 году Генеральный совет был распущен.

Несмотря на короткий срок своей деятельности, Первый Интернационал оказал великие услуги рабочему движению всех стран и оставил прочные следы в истории борьбы пролетариата.

..«Интернационал не изжил себя, — писал Маркс, — а только перешел из первого периода зарождения в более высокий, в котором первоначальные его стремления отчасти стали уже действительностью. В ходе своего прогрессивного развития он должен будет претерпеть еще много изменений, прежде чем сможет быть написана последняя глава его истории». (Маркс—Энгельс, соч., т. XV, стр. 433).

Эти пророческие слова Маркса оправдались полностью. После Парижской Коммуны пролетариат вступил в новую полосу революционной борьбы. Стали складываться и организовываться пролетарские социалистические партии.

Почву, подготовленную I Интернационалом, использовал II Интернационал. Но лидеры II Интернационала осквернили великое дело Маркса—Энгельса. Они встали на путь оппортунизма, на путь соглашательства с буржуазией. Война 1914—18 гг. до конца обнажила эту оппортунистическую сущность II Интернационала. Оппортунизм перерос в социал-шовинизм. II Интернационал обанкротился, потерпел крах. Партии II Интернационала переродились и изменили марксизму.

Боевые традиции Первого Интернационала воспринял Третий Коммунистический Интернационал. Вооруженная теорией и блестящим опытом борьбы Маркса и Энгельса партия Ленина—Сталина — передовой отряд Коминтерна — привела трудящихся нашей страны к победе социализма. Партии Коминтерна вели всегда неустанную борьбу со всеми агентами буржуазии, пытавшимися взорвать Интернационал изнутри. Наша большевистская партия разгромила троцкистско-бухаринских и иных двурушников, пытавшихся восстановить в СССР капиталистическое рабство.

Руководимая великим Сталиным наша партия неустанно борется за дело, начатое Первым Интернационалом.

Первый Интернационал «...незабываем, он вечен в истории борьбы рабочих за свое освобождение. Он заложил фундамент того здания всемирной социалистической республики, которое мы имеем теперь счастье строить». (Ленин, соч., том. XXIV, стр. 194).

ЕФРЕМОВ.

ТЕАТР

„Человек с ружьем“

Замечательная пьеса Николая Погодина «Человек с ружьем» увидела свет рампы Барнаульского крайдрамтеатра. Ее постановкой начался новый театральный сезон.

Прежде всего хочется отметить эту премьеру как большое культурное событие в городе и показатель безусловного культурного роста коллектива театра. Еще год назад было распространено мнение, что пьеса «Человек с ружьем» не под силу периферийным театрам, что они не доросли до нее. Пьеса воспроизводит героические события первых дней Великого Октября, образы гениальных вождей революции В. И. Ленина и И. В. Сталина. Сюжет ее, хорошо известный по одноименному кино-фильму, пронизан ленинско-сталинской идеей борьбы за власть Советов, за социализм, ленинско-сталинской верой в широкие массы трудящихся.

Барнаульский крайдрамтеатр взялся за постановку «Человек с ружьем», испытав в прошлом году свои силы на пьесе Корнейчука «Правда». Роль В. И. Ленина в «Правде» эпизодична, но тем не менее образ гения революции воодушевил театр на новые творческие поиски и дерзания.

Только жаль, что художественное руководство театра некоторые моменты позаимствовало из не совсем удачного вахтанговского варианта пьесы Погодина. Каждый театр подходит к той или иной пьесе со своими творческими установками и, скажем, в театре им. Е. Вахтангова мы можем увидеть «Человека с ружьем» не таким, как, допустим, в Большом драматическом театре им. М. Горького. Это вполне естественно, ибо искусство весьма богато своими возможностями, средствами изображения.

Не назовем ошибкой, но во всяком случае неудачным введением в вахтанговском варианте «Человека с ружьем» персонажа Ф. Э. Дзержинского назвать нужно. Постановщики спектакля не дали Дзержинскому ни одного слова. Зритель в недоумении: рыцарь революции, человек, жизнь которого охарактеризована товарищем Сталиным «горением», представлен на сцене бездействующим лицом. Неудачным следует назвать и некоторые сокращения текста пьесы: например, удаление очень интересного момента—разговора В. И. Ленина по телефону с солдатом, который ему передавал донесение с фронта. Этот задушевный разговор дополняет ту сердечную теплоту, ту исключительную заботу о самых простых людях, умение установить интимную связь с представителями масс, которая присуща Владимиру Ильичу.

Впрочем, делая критические замечания о постановке такого общего характера, было бы не верным снижать ими то огромное значение события, какое имеет «Человек с ружьем» в нашем театре.

Создание образов гениальных вождей революции Ленина и Сталина средствами искусства—это большая и величественная задача.

Зритель радостно встретил на сцене С. Б. Рабинова, исполняющего роль Владимира Ильича и также радостно — М. Л. Кондратьева, деблирующего эту роль. Остановимся на игре каждого из этих артистов. Внешнее сходство у обоих безусловно достигнуто. Правда, Рабинов — Ленин очень подвижный, с резкими, несколько угловатыми жестами, Кондратьев — Ленин сдержаннее в движениях. Но задача актера заключается не только в том, чтобы передать внешнее сходство. Актер, исполняющий роль Ленина, должен проникнуть в сущность образа, показать величие простого и скромного, самого «человеческого человека». Вот в этом то Кондратьеву удается в большей степени. Он не столько стремится к портретному сходству, сколько к передаче всего образа в целом, со всеми психологическими оттенками характера, его интеллектуальными особенностями. Поэтому то, когда смотришь, например, сцену первой встречи Рабинова —Ленина с фронтовым солдатом Шадриным, не ощущаешь того трогательного волнения, какое испытываешь при встрече Шадрина с Лениным в исполнении Кондратьева.

Штаб в Смольном, куда стекаются различные люди: одни, чтобы передать вести с фронта, другие, чтобы получить указание или приказ. Сюда приходит и растерявшийся от большого поручения только что назначенный «комиссар по топливу», приходят и меньшевики, подлые штрейкбрехеры, которые пытаются остановить революцию. Душой, сердцем, мозгом штаба является Владимир Ильич. И Кондратьев находит ленинское отношение к каждому из этих людей, тонко передает это отношение мастерски использованными, многообразными артистическими средствами.

С большим волнением встречается появление на сцене образа Сталина. Надо сказать, что В. В. Познанский, исполняющий эту роль, нашел ключ к разрешению почетной задачи — созданию любимого образа вождя народа.

Особо надо остановиться на исполнении Н. В. Лесниковым роли Ивана Шадрина. Солдат с фронта Иван Шадрин, темный, робкий, но очень смекалистый и хитрый, одаренный народной мудростью, бывший крестьянин, которому надоела бессмысленная война, окопная жизнь. Над ним довлеют частнособственнические привычки, его мысли устремлены в свою деревню, к своей земле, к своей коровенке. И вот, после встречи с Лениным, он становится бойцом революции. Этот простой человек в серой шинели проходит через всю пьесу, как основной персонаж, показывающий огромную силу ленинской идеи и вместе с тем постоянно дополняющий характеристику образа Ленина. Большая и ответственная роль! Н. В. Лесников, играющий Ивана Шадрина, превосходно показывает его таким, каким он должен быть.

В пьесе «Человек с ружьем», если не считать ролей, исполняемых вспомогательным составом театра, насчитывается более пятидесяти действующих персонажей. Сказать об игре каждого, конечно, нет возможности. Можно лишь отметить, что хорошо ведут свои роли И. И. Портнов (миллионер Сибирцев), З. И. Девина (жена Шадрина), А. П. Миронова (горничная Катя), А. К. Булдаков (дворник Ефим и пленный), М. А. Риттер (мисс Фиш), Т. В. Петрова (бабушка) и другие. Но правильнее будет, не выделяя отдельных исполнителей, сказать, что постановка «Человек с ружьем» — успех всего коллектива Крайдрамтеатра.

Художественный руководитель театра, режиссер постановки погодинской пьесы В. В. Познанский и артистический коллектив сделали большое дело.

Пьеса смотрится с захватывающим интересом, потому что она иллюстрирует одну из замечательных страниц истории нашей героической партии большевиков и великого народа нашей родины, воспроизводит на сцене образы любимых вождей революции В. И. Ленина и И. В. Сталина.

Она смотрится с таким захватывающим интересом еще и потому, что является не только иллюстрацией истории нашей партии и народа, но своими событиями и ленинскими идеями, вложенными в нее, перекликается с нашим сегодняшним героическим днем. В конце пьесы В. И. Ленин выступает с броневика на митинге мобилизованных и рассказывает о том, как старая крестьянка говорила, что раньше человек с ружьем был страшным для нее, он не позволял ей собирать хворост в лесу, а теперь охраняет ее. И на примере славной освободительной борьбы нашей доблестной Красной Армии в Западной Украине и в Западной Белоруссии мы можем сказать, что человек с ружьем действительно является защитником мирного труда народов.

Е. ГОЛОВИН.

Встретим XXII годовщину Октября новыми блестящими победами

ПЕРЕХОДЯТ НА ВЫСОКОЕ УПЛОТНЕНИЕ

Честной самоотверженной работой отвечают лучшие люди меланжевого комбината на призыв главы советского правительства тов. Молотова. Во всех фабриках и цехах поднимается новая волна социалистического соревнования. В каждой смене прядильной фабрики работницы заключают индивидуальные договоры.

Бригада ватерщиц тов. Зудиловой, переходя на изготовление спецзаказов, взяла обязательство полностью освоить эту работу и с 3 сторонок уплотнения по норме перешла на 4 сторонки. Планщица комсомолка тов. Чиликина выполняет дневную норму выработки на 105 процентов.

Сейчас много молодых работниц осваивают ватера. Инструктор смены ватерного цеха Аня Супрун обязалась в две недели выучить прядильному делу прикрепленных к ней вновь поступивших 10 девушек.

— На-днях я выпустила 6 молодых ватерщиц,—говорит тов. Супрун, — все они неплохо освоили машины и перевыполняют нормы выработки. Ученицы тт. Шершнева, Нестерова и Черемицина ежедневно выполняют план до 112 процентов. В помощь любимой Красной Армии, защищающей наших украинских, белорусских братьев, мы добьемся еще более высоких показателей и дадим самую лучшую продукцию.

Ватерщица тов. Нехорошева П. выполняет дневное задание на 103—105 процентов. Сейчас ей поручили ответственную работу—освоение заказа № 16. Тов. Нехорошева с 3 сторонок перешла на обслуживание 4 сторонок и обязуется выполнять дневную норму выработки на 108 процентов.

Вслед за тов. Нехорошевой перешли на высшее уплотнение работницы тт. Маслова Е., Павлова М., Карнаухова А.

М. ЗЫКОВ.

ГАРАНТИИНЫЕ ПУТЕВКИ

Бригада комплексного оборудования Инского депо, которой руководит т. Яковлев, проявила хорошую инициативу — выдачу гарантийных путевок на отремонтированные паровозы. Эту инициативу подхватила комплексная бригада т. Андрющенко из Рубцовского паровозного депо. С августа они стали выдавать такие путевки на паровозы, вышедшие из ремонта. В этих путевках бригада слесарей дает гарантию отремонтировать паровоз высококачественно в одну смену, без повторного ремонта и заверяет паровозную бригаду, что паровоз, вышедший из промывки, будет ходить до следующей промывки без захода в депо. Паровозная бригада в свою очередь берет на себя обязательство держать механизмы в технически культурном состоянии на «отлично», ходить без межпоездного ремонта и браков на линии от промывки до промывки.

Гарантийные путевки повысили ответственность слесарей, ремонтников и машинистов за состояние паровоза. За август бригада т. Андрющенко выполнила задание по ремонту на 328 процентов, выдав 26 гарантийных путевок. Паровозы из ремонта выпускаются за смену, вместо 20 часов по норме. Все отремонтированные паровозы находятся в хорошем техническом состоянии. Спарщики на паровозе серии «СО» № 19417 тт. Фетисов и Сыромяжко сделали пробег уже свыше 8000 километров без межпоездного ремонта и водят тяжеловесные поезда до 3500 тонн, со скоростью 43 километра в час при норме 35 километров.

Водитель тяжеловесных поездов кандидат ВКП(б) т. Сяткин на паровоз серии «СО» № 19428 сделал пробег без захода в депо в 9000 километров, и водит поезда с грузом до 5000 тонн. Эти машинисты дают хорошие отзывы о качестве ремонта паровозов бригадой т. Андрющенко. Не было еще случаев, когда-бы гарантия оказалась невыполненной. Комплексная бригада комсомольца т. Андрющенко считается передовой в депо и соревнуется с бригадой т. Яковлева из Инского депо.

В. БАДЬИН.

В ответ на призыв тов. Молотова

В ответ на призыв главы советского правительства Вячеслава Михайловича Молотова о том, чтобы каждый рабочий, крестьянин, служащий и интеллигент трудились на своем посту честно и самоотверженно, колхозники сельхозартели «Седьмой с'езд Советов» широко развернули социалистическое соревнование.

Комбайнер Федор Гришков на комбайне «Коммунар» вместо 15 гектаров убирает от 20 до 25 гектаров в смену. Тракторист тов. Ненашев водит комбайн тов. Гришкова без простоя. За время работы на уборке урожая он сэкономил уже 5 центнеров горючего.

Б. П.

По 288 пудов чистосортной пшеницы с гектара

Ефремовцы Студеновской МТС, Андреевского района, закончили уборку на своих участках 5 сентября и получили высокий урожай зерновых.

Звеньевой из колхоза «Карасук-Казах» тов. Красовских с 2 гектаров опытного участка снял по 48 центнеров пшеницы «Мильтурум» с гектара и с 6 гектаров по 24 центнера. Ефремовец тов. Никитенко из колхоза «Сталинский Устав» намолотил по 45 центнеров пшеницы с гектара. Звеньевой тов. Гулхев из колхоза «18 лет Октября» снял урожай по 37 центнеров пшеницы с каждого гектара.

И. ЧЕРКАССКИЙ.

Помогают доблестной Красной Армии

В ответ на призыв главы Советского правительства товарища Молотова — трудиться честно и самоотверженно, работницы Барнаульской промартели «Трикотажник» взяли на себя конкретные обязательства.

Мотальщица-стахановка Домна Ивановна Богданова взяла на себя обязательство выполнять производственное задание на 150 процентов. Сейчас тов. Богданова, вместо 750 граммов ниток по норме, в отдельные дни перематывает больше килограмма. Домне Ивановне 50 лет, но работает она лучше молодых.

Стахановка-швея Александра Петровна Кочетова сшивает по 16 детских и 2 женских жакеток (норма 16 детских жакеток). А дамских кофт, вместо 10 штук, сшивает до 20. Тов. Кочетова взяла обязательство выполнить сентябрьский план на 150 процентов.

Так лучшие работницы своим честным трудом помогают доблестной Красной Армии выполнять почетную освободительную задачу.

С. ЗНАТКОВ.

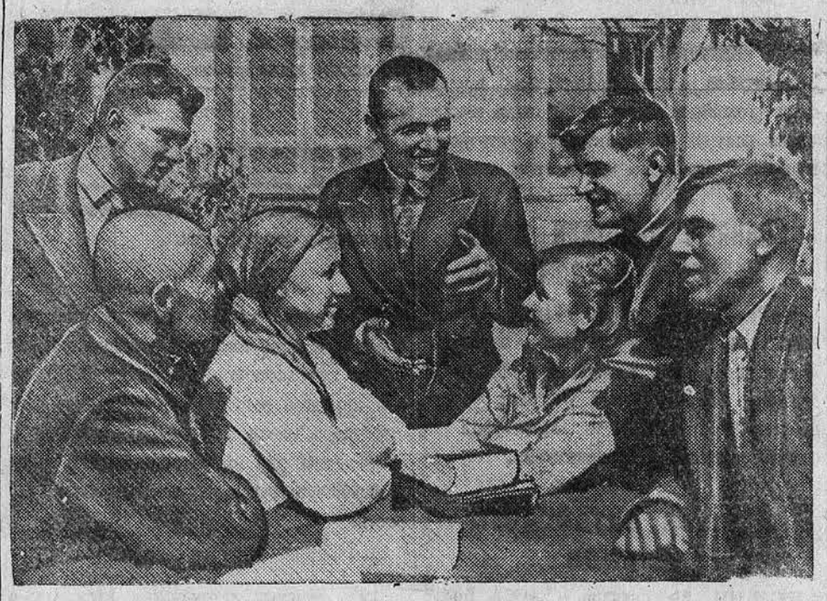

Новосарбайский сельсовет—один из лучших в Куйбышевском районе (Куйбышевская область). Из трех колхозов, расположенных на его территории, два—участники Всесоюзной сельскохозяйственной выставки. В секциях и депутатских группах сельсовета активно работают 150 человек.

НА СНИМКЕ: председатель сельсовета **Н. И. Кобелев** (в центре) беседует с активом.

Фото М. Переведенцевой (Фото-клише ТАСС).

Комбайнер тов. Добшик убрал 2007 гектаров колосовых

КЛЮЧИ, 23 сентября. **(По телеграфу).** Комбайнер Петуховской МТС, Ключевского района, тов. Добшик убрал на сцепе двух «Сталинцев» 2007 гектаров зерновых, намолотил 21.324 центнера зерна и заработал 15.571 рубль.

Пример передовых рабочих

Передовые рабочие Барнаульского лесозавода № 13 живо откликнулись на призыв тов. Молотова честно и самоотверженно трудиться на боевом посту и тем оказать помощь Красной Армии.

Смена мастера тов. Габова задание выполнила 20-го сентября на 104 и 21-го сентября на 113 процентов.

Особенно хорошо в смене тов. Габова работают рамщики-стахановцы тт. Грохотов и Масанкин.

Смена мастера т. Жернакова 19 сентября выполнила план по распиловке древесины на 122 процента.

(АлтайТАСС).

Повысилась производительность труда

После речи тов. Молотова среди колхозников сельхозартели «Большевик», Ребрихинского района, резко повысилась производительность труда. Сейчас колхозник Никита Константинович Коршунов на скирдовании снопов выполняет по две нормы ежедневно.

Колхозники транспортники Андрей Измайлов и Александр Загородников, занятые сдачей зерна государству, также работают по-стахановски. Вместо одного рейса на элеватор они делают по две поездки в день.

Н. НАЗАРОВ.

Соревнование комбайнеров

Комбайнеры Горяковской МТС, Волчихинского района, добились стахановских показателей на уборке урожая.

Комбайнер Петр Семенович Коротков на 15 сентября убрал сцепом двух «Сталинцев» 1100 гектаров зерновых, намолотил 13200 центнеров хлеба и заработал 5194 рубля. Сейчас тов. Коротков ежедневно убирает по 70 гектаров.

Комбайнер Павел Голубь на одном «Сталинце» убрал 533 гектара, намолотил 5552 центнера, заработал 2378 рублей и сэкономил 217 килограммов горючего. Дмитрий Дорошенко на «Сталинце» убрал 542 гектара, намолотил 5717 центнеров. Он заработал 2393 рубля и сэкономил 836 килограммов горючего.

И. МИХЕЕНКО.

ПО СТРАНИЦАМ ГАЗЕТ НАШЕГО КРАЯ

* С каждым месяцем увеличиваются заработки стахановцев Первомайского механизированного лесопункта, Краюшкинского района. В августе на лесосплаве И. Ф. Бобровский заработал 2.042 рубля, П. Лапин—1.383 рубля, Т. Фомин — 1.374 рубля. **(«Сталинское дело»).**

* 287 рабочих Контошинского лесозавода, Косихинского района, сдали нормы на оборонные значки. Инструктор по оборонной работе тов. Горохов обязался помочь рабочим к XXII годовщине Октябрьской социалистической революции иметь по два значка. **(«Трибуна стахановца»).**

* В селе Павловском состоялась первая районная спартакиада школьников. Командное первенство по легкой атлетике заняла школа имени Коминтерна. **(«За укрепление колхозов»).**

НА СНИМКЕ: заслуженный деятель искусств БССР скульптор **З. И. Азгур** за отделкой бюста Серго Орджоникидзе.

Фото И Шишко (Фото-клише ТАСС).

УСПЕХИ В РАБОТЕ ПОСТОЯННЫХ ЗВЕНЬЕВ

Секретарь ЦК ВКП(б) тов. Андреев в своей речи на XVIII С'езде ВКП(б) сказал: «Надо решительнее переходить на звеньевую организацию труда в колхозах и бригадах и на оплату и премирование труда индивидуально и по звеньям в зависимости от урожайности».

Звеньевая система организации труда в деле повышения урожая играет важнейшую роль. Работа постоянных ефремовских звеньев в нашем районе показала правильный путь к дальнейшему повышению урожайности.

До начала весеннего сева в 12 колхозах района было организовано 63 постоянных звена, а к концу весеннего сева звеньями было уже охвачено 32 колхоза, в которых насчитывалось 150 постоянных звеньев.

Сейчас все колхозы района перешли на звеньевую систему организации труда. Организовано 210 постоянных звеньев, которые весной этого года посеяли, а сейчас уже убрали 30 тысяч гектаров зерновых культур.

Производительность труда в колхозах, начиная с весеннего сева, значительно повысилась. Постоянные звенья начали широко применять ефремовскую агротехнику. Свыше 10 тысяч гектаров или 30 процентов зерновых культур посеяно шахматным способом. Благодаря высокой производительности труда сократились сроки основных сельскохозяйственных работ.

Во время весеннего сева организация звеньевой работы благотворно сказалась на качестве и особенно на сроках сева. Несмотря на то, что мы имели меньше подготовленной почвы по сравнению с 1938 годом — посевные работы закончили на 6 дней раньше прошлогоднего и на высоком агротехническом уровне. Особенно высокую производительность труда показали те колхозы, где звенья были организованы до начала весеннего сева. Например, колхоз «Завет Ильича» начал сев с 23 апреля и закончил его за 9 рабочих дней, т. е. 2 мая. Колхозы «Новый Чарыш», им. Чапаева, «Молодая гвардия», «7 ноября», «Быстрый Чарыш», «Красный Чарыш» и другие закончили посевные работы в 10—12 дней.

Район в целом закончил сев за 19 рабочих дней. Борьба постоянных звеньев за применение ефремовской агротехники и получение высокого урожая была развернута еще с весны. Руководители постоянных звеньев тт. Русанов и Лоза из колхоза «Новый Чарыш», Рязанцев из колхоза им. XVIII партс'езда, Щеглов Роман из колхоза «Новый мир», Самсонов и Лукьянчикова из колхоза «Завет Ильича», Таплыков Прокопий Федорович из колхоза «Память Кирова» и другие произвели посев по 50—100 гектаров пшеницы шахматным способом, провели подборонку посевов по всходам в 1—2 следа, а также подкормили по 3—5 гектаров посева навозной жижей.

Каждое звено тщательно очистило свои посевы от сорняков.

Еще энергичней развернулась борьба в звеньях за образцовую уборку урожая. Уборка особенно выдающихся участков в ефремовских и постоянных звеньях проведена комбайнами, независимо от их размеров. Каждым звеном до начала косовицы сделаны на своих участках прокосы для уборки комбайнами.

Закрепление людей в звеньях на другие работы, не связанные с косовицей, производилось так, чтобы не меньше половины членов звена во главе с звеньевым было закреплено на косовице (комбайном или простейшими машинами) и на отвозке или очистке зерна из-под комбайна. Это позволило каждому руководителю звена проследить за качеством проводимой работы от начала и до конца уборки на своем участке.

Каждый отдельно убранный комбайном или простейшими машинами участок звена принимался комиссией. В акте обязательно отмечалось качество уборки.

Благодаря высокой производительности труда в постоянных звеньях наш район успешно справился с уборкой урожая.

Если в 1938 году на 10 сентября было сжато только 72 процента общей площади посева, то на 10 сентября этого года убрано 99 процентов всего урожая. Уборка закончена на 15 дней раньше прошлогоднего.

Особенно высокую производительность труда показали на уборке и хлебосдаче колхозники сельхозартелей «Завет Ильича» (председатель тов. Ериков А. Я.), «Новый Чарыш» (председатель тов. Солдатов Т. Т.), «Молодая гвардия» (председатель тов. Стурнюв), им. Андреева (председатель тов. Тухкру М. И.), «7 ноября» (председатель т. Харламов) и колхоз «Быстрый Чарыш» (председатель колхоза т. Киселев И. А.). Эти колхозы еще к 1 сентября закончили уборку зерновых культур, а на 15 сентября полностью выполнили годовой план хлебопоставок и натуроплаты за работу МТС.

Настойчивая работа постоянных звеньев заметно повлияла на повышение урожая. Лучшие звеньевые получили двойную прибавку урожая по сравнению с общеколхозным. Правда, это не рекордные показатели, но цифры говорят за то, что вложенный звеньями труд не был напрасным. Например, звеньевой тов. Рязанцев Василий из колхоза им. XVIII партс'езда снял урожай пшеницы «Цезиум» с 33 гектаров по 18 центнеров с гектара. Звеньевой Самсонов из колхоза «Завет Ильича» получил урожай пшеницы «Мильтурум» на площади 86 гектаров по 14,06 центнера с гектара. Таплыков Прокопий Федорович из колхоза «Память Кирова» получил урожай пшеницы «Цезиум» с 62 гектаров по 14 центнеров с гектара. Звеньевая тов. Кузьмина из колхоза «Победа» добилась урожая пшеницы «Цезиум» с 44 гектаров по 14 центнеров с гектара.

Надо сказать, что большинство звеньев уборку урожая производило каждый на своем участке отдельно. Несмотря на то, что до начала уборки были суждения о том, что комбайнеры на небольших участках могут допустить перерасход горючего, однако, со стороны их не было никакой жалобы на неудобства уборки участков постоянных звеньев.

В райзо уже поступило 160 актов по приемке урожая от руководителей постоянных звеньев.

Большую помощь в этом оказали товарищи из райактива, которые были выделены райзо еще до начала уборочных работ для учета урожая в звеньях. Сейчас все руководители постоянных и ефремовских звеньев принимают участки на 1940 год, чтобы заранее начать борьбу за высокий урожай будущего года.

А. СУРДУЛЛ,
старший агроном Белоглазовского райзо.

Звеньевая свекловичного звена колхоза „Советская Сибирь“, Поспелихинского района, тов. **Исакова** снимает урожай сахарной свеклы по 280 центнеров с гектара.

Фото П. Мельникова.

КРЕСТЬЯНСКИЕ КОМИТЕТЫ В ЗАПАДНОЙ БЕЛОРУССИИ

МИНСК, 24 сентября. (ТАСС). В 1863 году историк Погодин писал: «Несчастнее, беднее белорусских крестьян ничего вообразить нельзя. Многие едят с солью только по воскресеньям». Эти слова целиком характеризуют положение трудящихся Западной Белоруссии до последних дней.

В своих письмах, опубликованных в газетах, уже начавших выходить в Барановичах, Вильно, Столбцах, Новогрудке и ряде других городов, крестьяне Западной Белоруссии рассказывают о своей невыносимой жизни под панским ярмом.

— Что мы ели? — рассказывает Якуб Трушкевич, крестьянин деревни Хомичи. — Осенью после жатвы несколько дней ели хлеб и картофель, а потом ели мякину, лебеду... А как мы жили? Пройдитесь по нашим хатам, посмотрите! Они пусты.

...Вот эта рваная одежда заменяет мне и верхнее платье и подушку и одеяло. Наши женщины варят картофель в одной и той же соленой воде по несколько раз...

А вот факты, приведенные в другом письме. Семье из 5 едоков после продажи всего урожая трехгектарного надела и уплаты налогов обычно оставалось не больше 750 килограммов зерна, стоимость которых составляла 74 злотых 20 грошей. Если эту сумму разделить на число дней в году то выходит, что 5 человек должны были жить на 20 грошей в день! Можно представить себе, как можно было жить на эти деньги, если коробка спичек стоила 10 грошей.

Крестьянские хозяйства имели карликовые наделы. 3 тысячи панских хозяйств имели две трети всех земельных угодий Западной Белоруссии.

Больше четверти всех крестьянских хозяйств не имели лошадей. Безлошадные платили помещику и кулаку за наем лошади по 10—15 злотых в день, кроме того должны были бесплатно обработать за наем лошади помещичьи поля.

Во многих местах, где уже организованы крестьянские комитеты, крестьяне в первую очередь поручают комитетам решать вопрос о земле. В ряде мест уже приступили к разделу помещичьих земель.

В деревне Богудельно крестьянский комитет передал крестьянам землю, принадлежащую ранее местному помещику. Трудно передать радость людей, получивших в свои руки землю, о которой им до недавних дней приходилось лишь мечтать. Начался также раздел земель конфискованных у князя Радзивилла, крупнейшего польского помещика, имевшего только в одном Новогрудском воеводстве 12 имений, общей площадью в 90 тысяч гектаров.

Крестьяне освобожденных районов покончили с душившим их земельным голодом и системой отработок на помещика. Восстанавливается право крестьян на пользование лесом.

В городах, селах и деревнях Западной Белоруссии сейчас расчищается дорога к новой жизни. И крестьянские комитеты играют в этом большую роль.

ФРАНЦУЗСКОЕ СООБЩЕНИЕ О ВОЕННЫХ ДЕЙСТВИЯХ

ПАРИЖ, 24 сентября. (ТАСС). Опубликовано следующее официальное коммюнике о военных действиях французской армии: «Утро 24 сентября. В течение ночи были отбиты атаки местного характера, произведенные противником на наши передовые позиции в районе реки Саар и к северу от Виссембурга».

БРЮССЕЛЬ, 24 сентября. (ТАСС). Газета «Тан» 23 сентября пишет: «Спокойствие продолжает господствовать на саарском фронте. Начальные бои сменились как для нас, так и для противника периодом стратегического выжидания. Мы используем эту фазу спокойствия для улучшения наших позиций и приспособления их к будущим маневрам наступательным или оборонительным, смотря по тому, какие наше командование предпримет.

У немцев это отсутствие активности об'ясняется необходимостью ждать подкрепления, которые более или менее скоро прибудут из польского театра военных действий».

Переброска английских войск во Францию

ЛОНДОН, 24 сентября. (ТАСС). Английское министерство информации опубликовало доклад о переброске английских войск во Францию. Каждый день, сообщает министерство, во французские порты прибывают английские транспорты с войсками, предназначенными для операций на Западном фронте. Транспорты войск сопровождаются миноносцами и охранными судами до самой Франции.

Министр иностранных дел Эстонии Г. К. Сельтер прибыл в Москву

24 сентября в Москву прибыл министр иностранных дел Эстонии Г. К. Сельтер в сопровождении директора торгового департамента министерства народного хозяйства Г. Е. Уэма.

К прибытию поезда перрон Ленинградского вокзала был украшен советскими и эстонскими флагами.

На вокзале г. Сельтера встречали: заместитель Народного Комиссара Иностранных Дел тов. С. А. Лозовский, заместитель Народного Комиссара Внешней Торговли тов. М. С. Степанов, заместитель председателя Московского Совета тов. Д. Д. Королев, торговый представитель СССР в Эстонии тов. П. Е. Краснов, заведующий протокольным отделом НКИД тов. В. Н. Барков, заведующий отделом прибалтийских стран НКИД тов. А. П. Васюков, комендант гор. Москвы тов. Ф. И. Суворов, заместитель начальника отдела договоров НКВТ Д. Д. Мишустин, весь состав эстонской миссии в Москве во главе с чрезвычайным посланником и полномочным министром Эстонии г. Рей.

(ТАСС).

Землетрясение в Турции

АНКАРА. 24 сентября. (ТАСС). Землетрясение в районе Дикили продолжалось и вчера. Образовались новые трещины, из которых бьют горячие источники. Подземный гул продолжается до сих пор. На месте землетрясения идут спасательные работы.

ЛОНДОН, 24 сентября. (ТАСС). Агентство Рейтер сообщает о результате землетрясения, происшедшего 22 сентября в районе Измира, где 200 человек убито и несколько сотен ранено. Разрушено около тысячи зданий и магазинов. 5 тысяч человек осталось без крова. По временам продолжаются подземные толчки.

Открытие пан-американской конференции

НЬЮ-ЙОРК, 24 сентября. (ТАСС). Вчера в Панаме (столица Панамы) открылась пан-американская конференция. Конференция обсудит мероприятия о защите нейтралитета стран западного полушария, а также мероприятия по экономическому сотрудничеству американских республик. На конференции присутствуют делегации от 21 американской республики.

Казнь убийц Калинеску

БУХАРЕСТ, 23 сентября. (ТАСС). Румынское телеграфное агентство сообщает, что в ночь на 22 сентября были казнены убийцы Калинеску и все соучастники, организаторы и руководители заговора.

Агентство заявляет: «Эта немедленная и строгая мера была продиктована интересами обороны страны при нынешних чрезвычайных обстоятельствах».

Репрессии против членов „Железной гвардии" в Румынии

ХЕЛЬСИНКИ, 24 сентября. (ТАСС). Из Бухареста сообщают, что находящиеся в концлагерях члены «Железной гвардии», получив известие об убийстве премьер-министра Калинеску, совершили несколько попыток мятежа. В подавлении мятежа 21 и 22 сентября убито свыше 300 членов «Железной гвардии».

Осуждение членов „Ирландской революционной армии"

ЛОНДОН, 24 сентября. (ТАСС). Четыре члена «Ирландской революционной армии» 22 сентября были приговорены лондонским уголовным судом к 10 годам заключения каждый по обвинению в устройстве взрывов и хранении взрывчатых веществ.

Военные действия между Францией и Германией

ПАРИЖ, 24 сентября. (ТАСС). Агентство Гавас передает следующее опубликованное в Париже коммюнике: «Вечер 23 сентября. На некоторых участках фронта наблюдается активность артиллерии и соприкосновение с противником».

Борьба китайского народа

ЧУНЦИН, 21 сентября. (ТАСС). Большой наплыв добровольцев в армию после сельскохозяйственных работ отмечается в провинции Гуичжоу. За август добровольцами вступили в армию в Гуйяне 1.986 человек, в Тунгане 1.560 человек. Всего за время войны в Гуйяне 3.316 человек записались добровольцами в армию.

Подготовка мастеров по изготовлению шелковых ковров в артели им. Молотова (г. Бухара).
НА СНИМКЕ: мастер артели Ф. Мирзаев просматривает работу ученицы М. Шодеевой.
Фото И. Юсупова. (Фотохроника ТАСС).

ПО СОВЕТСКОМУ СОЮЗУ

В первых числах ноября в Москве откроется один из крупнейших концертных залов Союза. Он рассчитан на 1500 зрителей. На музыкальной эстраде зала может одновременно выступать до 1500 артистов.

***

21 сентября в Одессе начались первые всесоюзные военно-морские соревнования осоавиахимовцев. В них принимают участие команды Москвы, Киева, Куйбышева, Николаева, Мариуполя, Сталинграда и других городов.

***

На гераниевых плантациях Грузии, Таджикистана и Армении идет массовая уборка урожая. Колхозами уже собрано 160 тысяч центнеров герани. Предполагается собрать более 320 тысяч центнеров ценнейшего сырья для парфюмерной промышленности. Это сырье даст более 40 тысяч килограммов гераниевого масла.

***

Этим летом высокогорный Алтай с его ледниками, глубокими ущельями, живописными водопадами посетило около 2000 туристов и альпинистов.

***

Хабаровская краевая племзаготконтора завозит в этом году для личного пользования колхозников-переселенцев 3200 голов крупного рогатого скота. Первые партии скота около 700 голов прибыли и направлены для колхозников-переселенцев в еврейскую автономную Амурскую область.

***

195 грузовых автомашин закупили в текущем году колхозы Черниговской области за проданные государству излишки сельскохозяйственных продуктов. 109 автомашин отправлено колхозам.

(ТАСС).

Присяга молодых бойцов

Мы—армия смелых, отважная рать,
Могучая, грозная сила.
Народное счастье от пуль охранять
Нам наша страна поручила,
И все, что сумели в боях приобресть
— Прекрасную жизнь и свободу.
Великое счастье, великая честь
— Служить трудовому народу!
Быть верным слугой
Отчизне родной,
Крепить свою мощь и отвагу,—
Сегодняшним днем
Мы в этом даем
Свою боевую присягу.
Страна молодая, как май, расцвела,
Раскошного сада чудесней,
И всюду вершатся большие дела
И всюду—счастливые песни.
Мы знаем—враги нам готовят войну
И рабство трудящимся людям.
Клянемся, что грудью стоять за страну
В грядущих сражениях будем!
Удар отразить,
Готовыми быть
К большому военному маршу—
Сегодняшним днем
Мы в этом даем
Свою боевую присягу.
Какая держава в развитии сил,
В могуществе—с нами сравнится?!
У нас под надежной защитою тыл,
Крепки броневые границы.
Но главная сила в сплоченности масс,
И ею страна обладает,
А сила такая в решительный час
Всегда и во всем побеждает.
За родину-мать
Готовы отдать
Мы все—и любовь и отвагу
И жизнь отдадим,
И кровью скрепим
Свою боевую присягу!

Вяч. ЧИЛИКИН.

г. Барнаул.

Извещение

26 сентября, в 7 часов вечера, в городском доме партпросвещения состоится городское совещание руководителей агитколлективов и зав. агитпунктами.

Горком ВКП(б).

Из последней почты

БЕЗГРАМОТНАЯ ГАЗЕТА

Есть ли в селе Завьялово грамотные люди?

Этот вопрос мы задаем с той целью, чтобы помочь завьяловским журналистам ликвидировать свою неграмотность.

Газета «Ленинская искра» (орган Завьяловского райкома ВКП(б) и райисполкома) в больших неладах с самыми элементарными правилами правописания. В номере, например, 51 от 13 сентября, только в одной передовой статье «Покончить с хлебо[illegible]кой и решительно усилить темпы хлебосдачи» мы насчитали 20 с лишним грубейших грамматических ошибок. Вместо трудодня читаем «турлодня», колонна пишется через одно «н». Многие примеры показывают, что завьяловские редакционные работники не знают, в каких случаях нужно писать «не» и «ни», где следует поставить запятую.

Грамотные люди, которые, мы надеемся, есть в Завьялово, помогут редактору «Ленинской искры» тов. Демину овладеть грамматикой и сделать грамотной редактируемую им газету.

СПОРТ

ПОРАЖЕНИЕ БАРНАУЛЬСКОГО „ЛОКОМОТИВА"

24 сентября на стадионе «Локомотив Востока» состоялась встреча футбольных команд барнаульского «Локомотива» и семипалатинского «Пищевика».

С самого начала инициативу взяли локомотивовцы. Они быстро повели мяч к воротам гостей, но здесь они встретили довольно сильное сопротивление защиты. Мяч на центре, он у нападающих «Пищевика». Игра переносится к воротам хозяев поля, попытки которых «играть на прорыв» не увенчались успехом. Слишком слабы и неточны локомотивовские удары по воротам. Неумение тактически правильно вести игру полузащиты с нападением команду «Локомотива» привело к поражению.

Матч закончился счетом 2:0 в пользу гостей, о которых нельзя сказать, что они владеют техникой игры.

Ответственный редактор А. А. СТРУЧКОВ.

— 1-й КИНО-ТЕАТР —
Сегодня новый звуковой художественный фильм
Мужество

Кино-театр „ОКТЯБРЬ"
Звуковой художественный фильм
БЕСПРИДАННИЦА

Крайдрамтеатр
26 сентября талон № 7
Человек с ружьем
пьеса в 3-х д., 13 кар. Н. Погодина.

Барнаульский учительский институт об'являет дополнительный прием студентов на 1-й курс следующих факультетов: исторический и фи ико-математический.
Условия приема см. в газете „Алтайская правда" от 10 апреля 1939 г. за № 83

Учебный комбинат Союзоргучета об'являет дополнительный набор на курсы подготовки бухгалтеров и счетоводов (с отрывом и без отрыва от производства) и переподготовки бухгалтеров и старших и главных бухгалтеров (без отрыва от производства).
Прием производится как по командировкам организаций и учреждений, так и индивидуально. Иногородним общежития не предоставляются. Заявления будут приниматься до 5/X с. г. Подробные справки получить в канцелярии (ул. Короленко, 106, тел. 13-08), с 9 час. до 5 час. дня.

Швейная фабрика индпошива (Короленко, 40) доводит до сведения всех заказчиков, что не выкупленные заказы до 28/IX 39 г., которые изготовлены в июне и июле с. г., будут реализованы.

Горземлестрест ставит в известность всех арендаторов сенокоса на городских лугах, что ввиду сильных ветров, многие стога развалены, а поэтому предлагается всем арендаторам позаботиться осмотреть свое сено.

Вниманию квартиросъемщиков
Коммунальный отдел меланжевого комбината просит всех рабочих и служащих, проживающих в домах комбината, предъявить расчетные книжки или справки, которые необходимы для проверки правильности исчисления квартирной платы. Расчетные книжки предъявить не позднее 20 октября.
На квартиросъемщиков, не предъявивших расчетных книжек с 1/X по 20 X, квартплата будет начислена по высшей ставке—1 р. 32 к. за квадратный метр.

К сведению всех МТС, МТМ и колхозов Алтайского края. В связи со снятием остатков товаров на 1-е октября, все склады Сельхозснабжения Алтайского края 1-2-3 октября будут закрыты.

ТРЕБУЮТСЯ:
Опытная машинистка. Обращаться: Республики 60, Ветуправление Крайо.
Бухгалтеры расчет о-кассовой и материальной групп и рабочие. Обращаться: Гоголевская, 179, Алтайский чугуно-литейный завод отдел кадров
Бухгалтер и машинистка. Обращаться: М. Горького, 33, ГорОСО.
Барнаульскому райтрансторгпту ст. Барнаул счетоводы, счетовод-картотетчики. Тресту трансторгпит главн. бухгалтеры в райкомторы.
Барнаульскому мясокомбинату на постоянную работу главный ветврач, юрисконсульт, бухгалтеры, бойцы, кишечники приемщики скота, опытный тальщик, мастер мыловарения, обвальщики, вязальщики колбас, оплата по соглашению.

БАЛАНС
Алтайской краевой конторы «Сельхозснабжение» на 1/I 1939 г.

Актив	Сумма На 1/1 1938 г.	Сумма На 1/1 1939 г.
I. Капиталовложения (не законченные)		
а) плановые	—	14784
б) внелимитные	35118	67978
Капитал вложения (законченные)		
а) внелимитные	87534	464000
б) стройматериал.	—	4937
	122652	551699
II. 001—010. Основные средства	821402	1132462
III. Запасы материалов		
Малоценный инвентарь и быстро изнашивающ. предметы	70871	105138
	55253	84808
	126124	189946
IV. Товарные запасы, товары на складах, на хранении и в пути	9576129	15378989
V. Товары отгруженные	218	28533
VII. Денежные средства, касса, расчетн. и особые счета	529780	645793
VIII. Расчеты		
Платежн. требования, сданные на инкассо	326009	1474751
Платежные требования, сданные на инкассо, не оплаченные в срок	98357	2392626
Прочие дебитор.	398664	10 5263
Спорные долги	54102	114483

Пассив	Сумма На 1/1 1938 г.	Сумма На 1/1 1939 г.
I. Финансирование капиталовложения через Сельхозбанк	—	14784
II. Фонды		
Уставной фонд	8009154	10437328
Амортизац. фонд	57238	140743
Фонд директора	42238	226956
	8108917	10819811
III. Резерв. и регулятивы		
Резерв по спорн. долгам	17693	25985
Наложения на товары в розничн. магаз.	12980	29698
Разница по продажн. цене по недостачам товаров, пред'явлен. к виновн. лицам на взыскание	17	109
IV. Краткосрочное кредитование		
1. Ссуды кредитн. учреждений	1623513	5878827
2. Кредиторы	2937512	63[illegible]5193
3. Расчеты, подлежащ. возмещению	22635	—

Актив	Сумма На 1/1 1938 г.	Сумма На 1/1 1939 г.
Разница по недостачам и начетам	35784	36726
Подотчетн. лица	11992	22041
	925008	5095890
Расходы б'период.	17941	8616
Органы НКФ по отчислен из приб.	—	50193
Расчеты, подлежащ. возмещению по разд. с Зап.-Сибирским краем	604013	57502
Баланс	12723267	23139623

Пассив	Сумма На 1/1 1938	Сумма На 1/1 1939 г.
Баланс	12723267	23139623

Результаты хозяйственной деятельности (потери и накопления)

1. Отчисления, уплаченные по отпуску товаров	42857	1. Прибыль от реализации товаров	1567229
2. За истечением сроков исковой давности убыток от списания долгов	19460	2. Отчисления, полученные на покрытие адм.-управлен. расходов	13516
3. За отказом судо-арбитража	16867	3. Доходы от эксплоатац.	23923
4. Списания в резерв по спорным долгам	25985	4. От поступления списан. безнадежных долгов	16895
5. Прочие убытки	49676	5. От списания кредиторск. задолженности за истечен. исковой давности	39973
Чистая прибыль	1629066	6. Списан. неиспользован. резерв, созданный в прошлом 1937 г. по спорным долгам	10655
		7. Доходы разные	11720
Всего	1783911	Всего	1783911

Управляющий СХСН СПИРИН.
Гл. бухгалтер ЛЕГАЧЕВ.

ТЕЛЕФОНЫ РЕДАКЦИИ: кабинет отв. редактора 12—04, кабинет отв. секретаря 15—48, зам. управляющего изд-вом 7—34, партийный отдел 8—30, отдел с.-х. и промотдел 4—71, отдел писем трудящихся 5—78, дежурный телефон (круглые сутки) 3—46, типография, стол заказов и техдиректор 3—06.

Упол. Крайлита № В—13895. г. Барнаул, Короленко, 105, Издательство «Алтайская правда». Тираж 40.000 экземпляров.