АВГУСТ
14
ПОНЕДЕЛЬНИК
1939 год
№ 185 (5602)
Двадцатый год издания
Город Барнаул, улица Короленко, № 105.
ЦЕНА 10 коп.

ПРОЛЕТАРИИ ВСЕХ СТРАН, СОЕДИНЯЙТЕСЬ!

АЛТАЙСКАЯ ПРАВДА

ОРГАН
КРАЙКОМА ВКП(б), ОРГКОМИТЕТА ПРЕЗИДИУМА ВЕРХОВНОГО СОВЕТА РСФСР ПО АЛТАЙСКОМУ КРАЮ И БАРНАУЛЬСКОГО ГОРКОМА ВКП(б)

ВЫСОКОМУ УРОЖАЮ —ОБРАЗЦОВЫЙ УЧЕТ

Выращен обильный сталинский урожай. Мощным потоком льется золотое зерно в богатейшую житницу социалистического государства. Стахановский труд колхозников вознагражден щедрой оплатой.

Колхозные поля, обработанные руками знатных ефремовцев, взлелеянные ими при помощи передовой советской агротехники, принесли прекрасные плоды. Звеньевая колхоза имени Политотдела, Андреевского района, тов. Сергеева снимает урожай на своем участке в 95 центнеров пшеницы с гектара. Такой урожай в этом году не исключение. Его добились десятки колхозов нашего края, сотни ефремовских звеньев.

Задача сейчас состоит в том, чтобы лучше, быстрее убрать этот высокий урожай, не допустить потерь, точно и правильно учесть заслуги стахановцев сельского хозяйства.

Определяя значение народнохозяйственного учета, В. И. Ленин говорил о том, что учет — это социализм. Там, где нет правильного учета, где открыт доступ к беспрепятственному хищению и растратам, всегда процветает самая грубая бесхозяйственность, обезличка и уравниловка.

Можно с успехом убрать урожай, но стоит не учесть его и все заслуги пойдут насмарку. К колхозному хлебу потянется рука лодыря, тунеядца, вредителя и растратчика. Они безнаказанно смогут расхищать общественное добро и наносить незаметно огромный вред колхозному хозяйству.

Есть правдивая русская пословица, что «вес не попова душа». К сожалению, этой пословицы многие из руководителей колхозов очевидно не знают. Из прошлогодней практики можно привести многочисленные примеры самого бесхозяйственного отношения к учету колхозного урожая. Хлеб, поступающий на тока от комбайнов и молотилок, во многих колхозах обычно не взвешивался. Его учитывали на-глазок, давали повод к хищению и порче.

В сельхозартели имени Первого Мая, Змеиногорского района, колхозный кладовщик сгноил свыше 100 центнеров зерна. Зерно он принимал без веса и правление колхоза не смогло установить у него недостачи. Кстати сказать, ревизия у этого кладовщика производилась спустя полгода, а за это время, пользуясь безучетностью, он сумел скрыть всякие следы преступления.

В колхозах Карасукского района урожай на участках ефремовцев в прошлом году был особенно высоким. Многие из них имели неоспоримое право быть участниками Всесоюзной сельскохозяйственной выставки, но только потому, что зерно, полученное ими, своевременно не было учтено, они лишились возможности оформить свои кандидатуры на выставку.

Прошлогодняя практика безответственного отношения к учету урожая повторяется снова. Она нашла свое проявление сначала в определении урожайности. Некоторые из районных руководителей отнеслись к этой работе поверхностно и определили урожайность слишком заниженной.

Например, в колхозах Тогульского района средний урожай зерновых определен в 13,3 центнера с гектара. Соседний с ним Ельцовский район, находящийся в одинаковых почвенных и климатических условиях, показывает урожай не выше 9 центнеров. Руководители этого района, занизив формально урожайность, не учли фактических результатов. Большинство ельцовских колхозов намолачивают не меньше 15—16 центнеров зерна с гектара.

С первых же дней уборки сказалась неподготовленность в организации правильного учета зерна на току. Совершенно ясные указания по этому вопросу, имеющиеся в постановлении ЦК ВКП(б) и СНК Союза ССР «О подготовке к уборке урожая и заготовкам сельхозпродуктов в 1939 году», многие колхозы нашего края не выполняют.

О том, как поставлен учет урожая, можно судить хотя бы по наличию весов. На 8 тысяч колхозных бригад и на 33 тысячи зернохранилищ имеется только 10 тысяч весов. Это значит, что большинство зерна, поступающего на тока, сваливается без всякого взвешивания и количество его определяют на глазомер.

В колхозе имени Ворошилова, Сорокинского района, зерно от комбайнов сваливают прямо на жнивье. Оно не взвешивается и никем не охраняется. Правление этого колхоза не позаботилось даже расчистить ток, не обеспечило комбайновый агрегат клейтоном, не выделило весовщика и сторожа. В результате 8 центнеров зерна, оставленного здесь на полосе, уже испорчено. Так же безответственно относятся к учету урожая в колхозах имени Чапаева, Топчихинского района, «Вольный труд» (Рубцовка) и других.

Для точного учета и записей колхозам требуются установленной формы стандартные бланки и книги. Ведающая изготовлением их краевая контора «Союзоргучет» своевременно не позаботилась об этом. Управляющий конторой тов. Конюшин свои обязательства на изготовление бланок по договорам с колхозами не выполняет. Например, правлением колхоза «Красная горка», Залесовского района, давно уже оплачена стоимость заказанных бланок, но бланки до сих пор не получены.

Сектор учета и отчетности Крайзо так же не уделяет внимания организации правильного учета урожая в колхозах. Начальник сектора тов. Палло не имеет никакого представления о состоянии этой работы. Он не знает, как обеспечены колхозы весовщиками, как практически организован учет.

Открылась Всесоюзная сельскохозяйственная выставка. Колхозники нашего края с исключительным интересом слушают и читают рассказы посетителей выставки о достижениях в социалистическом сельском хозяйстве. Они настойчиво борются за право участия на выставке в 1940 году. В этом стремлении им должен помочь образцовый учет результатов их успешной борьбы за победы колхозного строя.

Ни одно зерно из урожая нынешнего года не должно быть не учтенным. Особое внимание необходимо обратить на учет зерна, поступающего с ефремовских участков. Правильное определение фактического урожая, полученного ефремовцами, позволит многим из них встать в ряды участников выставки. В каждом случае урожай с ефремовских участков и бригад должен взвешиваться и учитываться отдельно. При этом передовые бригады и звенья получат возможность на поощрительную оплату труда согласно Устава сельхозартели.

Правлениям колхозов требуется обеспечить полевые бригады опытными весовщиками и необходимым инвентарем. Ревизионные комиссии и руководители районных земельных отделов должны повседневно контролировать состояние учета урожая в колхозах. С малейшими попытками запутать учет и дать таким образом повод к расхищению и порче колхозного хлеба нужно решительно и беспощадно бороться.

Десятки колхозных счетоводов, весовщиков, учетчиков и бухгалтеров-ревизоров райзо получили у нас в крае почетное право участвовать на Всесоюзной сельскохозяйственной выставке. Обеспечив образцовый учет нынешнего урожая, это право могут завоевать в будущем году многие стахановцы социалистического учета.

Прием английской и французской военных миссий тт. Ворошиловым и Шапошниковым

Народный Комиссар Обороны маршал Советского Союза тов. К. Е. Ворошилов, совместно с начальником генерального штаба РККА командармом первого ранга тов. Б. М. Шапошниковым, принял английскую и французскую военные миссии, возглавляемые адмиралом Дрэкс и генералом Думанк. Военные миссии были представлены тт. Ворошилову и Шапошникову английским послом г-ном Сиидс и французским послом г-ном Наджиар.

***

Вечером советская военная миссия дала обед в честь английской и французской военных миссий.

На обеде присутствовали: посол Великобритании г. Сиидс, посол Франции г. Наджиар, адмирал Дрэкс, генерал Думанк, маршал авиации Барнетт, генерал-майор Хейвуд, генерал Валон, французский военный атташе генерал Палас, английский военно-морской атташе капитан Клейнчи, английский военный атташе полковник Файербрейс, французский военно-воздушный атташе подполковник Ивге, английский военно-воздушный атташе подполковник Хэлла-Уэлл и другие члены военных миссий: Народный Комиссар Обороны СССР, маршал Советского Союза тов. К. Е. Ворошилов, Народный Комиссар Военно-Морского Флота, флагман второго ранга тов. Н. Г. Кузнецов, зам. Народного Комиссара Иностранных дел тов. В. П. Потемкин, начальник генерального штаба РККА командарм первого ранга тов. Б. М. Шапошников, командующий войсками Московского военного округа, маршал Советского Союза тов. С. М. Буденный, командующий войсками Киевского военного округа командарм первого ранга тов. С. К. Тимошенко, начальник военно-воздушных сил РККА командарм второго ранга тов. А. Д. Локтионов, командующий войсками Белорусского военного округа командарм второго ранга тов. М. П. Ковалев, зам. начальника генерального штаба РККА комкор тов. И. В. Самородинов и другие ответственные работники Народного Комиссариата Обороны, Народного Комиссариата Военно-Морского Флота и Народного Комиссариата Иностранных дел.

Тов. К. Е. Ворошилов и главы английской и французской военных миссий обменялись дружественными тостами.

(ТАСС).

Равняться по передовым колхозам—организаторам большевистской уборки урожая и хлебосдачи

ПЛАН ХЛЕБОПОСТАВОК ВЫПОЛНЕН ДОСРОЧНО

ЛОКОТЬ, 11 августа. (По телеграфу). Колхозники сельхозартели «Красный куст», Локтевского района, успешно соревнуются за образцовое проведение уборочных работ и досрочное выполнение плана хлебосдачи.

План обязательных зернопоставок колхоз «Красный куст» выполнил к 10 августа на 100 процентов. Сдано государству 1403 центнера отборного зерна. На 12 августа убрано больше половины колосовых. Комбайнер тов. Пономарев на сцепе двух комбайнов «Сталинец» ежедневно убирает по 60 гектаров зерновых культур.

Ф. ЛУКЬЯНЧЕНКО,
заместитель председателя Локтевского райисполкома.

Заработок передовых комбайнеров

РУБЦОВСК, 13 августа. (По телефону от нашего спец. корр.). Рубцовская МТС начислила на днях зарплату комбайнерам за первые дни хлебоуборки. Наивысшую выработку показал комбайнер Захар Исащенко. За 6 дней комбайном «Сталинец» он убрал 146 гектаров и сэкономил 244 килограмма горючего. Его заработок выразился за это время в сумме 625 рублей.

Комбайнер Иван Журавкин за 4 дня заработал 436 рублей. Всего он убрал комбайном «Сталинец» 100 гектаров и сэкономил 52 килограмма горючего.

А. БАДЬИН.

Успешно проведем уборочные работы

СОЛТОН, 13 августа. (По телеграфу). Колхозники сельхозартели им. VII С'езда Советов развернули социалистическое соревнование за право участия на Всесоюзной сельскохозяйственной выставке в 1940 году.

К 10 августа наш колхоз выполнил план косовицы хлебов на 40 процентов. На это же число мы сдали государству свыше 40 процентов зерна в счет хлебосдачи. Теребление и обмолот льна с площади 30 гектаров закончен в нашем колхозе 12 августа.

КОЛДОМОВ,
председатель колхоза им. VII С'езда Советов, Солтонского района.

ЗАПАЗДЫВАЮТ С СЕВОМ ОЗИМЫХ

Колхоз «Ленинский клич» сеял в прошлом году 19 гектаров озимой ржи и несколько гектаров пшеницы. Рожь дала в среднем по 18 центнеров. В этом году площадь озимых посевов расширяется в три раза. Будет посеяно 56 гектаров озимой ржи. К севу здесь тщательно подготовились и начали его 10 августа.

Но колхоз «Ленинский клич» (председатель тов. Каплунов) почти единственный в Поспелихинском районе, который серьезно отнесся к этому важному делу. В большинстве же колхозов к севу озимых еще не подготовились. Колхоз «Новый мир» (председатель тов. Кривошеев) не приготовил землю, не вывез еще семена. Сроки сева проходят, а райзо (заведующий тов. Барышев) не принимает мер, чтобы ликвидировать отставание. Постановление бюро Крайкома ВКП(б) о подготовке к севу озимых в колхозах не обсуждалось.

А. ШАШКИН.

В Солтонском районе затягивают уборку хлебов

Постановление ЦК ВКП(б) и СНК СССР «О подготовке к уборке урожая и заготовкам сельскохозяйственных продуктов в 1939 году» руководители Солтонского района предали забвению.

На колхозных полях созрел высокий урожай, однако многие колхозы к уборке хлебов все еще не приступили.

В сельхозартели имени Кирова обмолот ржи затягивается потому, что нет ни одной исправной молотилки. В колхозе «Партизан» полученный комбайн два дня ремонтировали на полосе. На третий день вышел из строя трактор, а после этого вышел град и сильно повредил созревшую рожь.

Очень плохо обстоит дело с уборкой в колхозах Карабинского сельсовета. В колхозе «Новая жизнь» (председатель тов. Власов) на 20 гектарах еще в июле поспела рожь, но до 7 августа к уборке ее не приступали. В этом колхозе не пущены в ход простейшие машины, не отремонтированы брички, нехватает кулей, не сделано крытых токов.

Несмотря на то, что хлеб местами уже перестоял и начинает осыпаться, председатели колхозов и директоры МТС все еще страдают «зелеными» настроениями.

В. РЫБАЛКО.

Комбайновая уборка не организована

В колхозах Залесовского района хлеб уродился на-славу. Яровые культуры достигли уже полной восковой зрелости, а озимая рожь накануне осыпания. Чтобы не допустить потерь урожая, надо быстро провести уборку. Однако в большинстве колхозов Больше-Колтайской МТС эта работа не организована.

Многие комбайны находятся на полях, но пустить их в ход нельзя. Комбайнеры не обеспечены горючим и смазочным.

Директор Больше-Колтайской МТС тов. Цыганенко 2 августа был в колхозе «Первое мая» и даже не проверил, почему стоят комбайны.

И. ПЛЮЩЕВ.

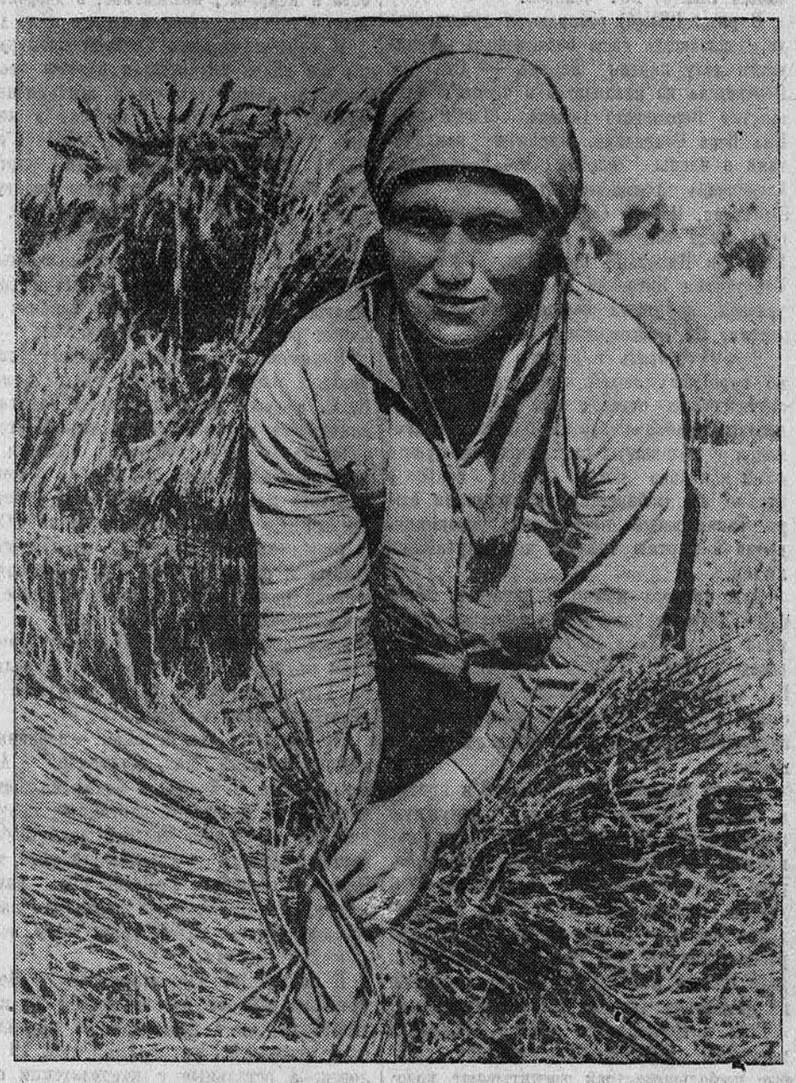

Стахановка-вязальщица колхоза „Красный победитель", Уч-Пристанского района, С. Рытвина навязывает по 700—800 снопов, вместо 400 по норме.
Фото П. Мельникова.

Первый хлеб государству

Колхозы Сростинской МТС, Старо-Барнинского района, приступили к сдаче зерна государству. Колхоз «Трудовик» 5 августа сдал 26 центнеров зерна. Кроме того, в этот день отправлено для сдачи государству еще 74 центнера ржи.

Председатель колхоза заявляет, что остальной хлеб в количестве 1855 центнеров будет сдан не позднее 10 сентября.

Колхоз «Катунь» сдал 5 августа 35 центнеров ржи, натура 645, влажность 16,5 процента. (АлтайТАСС).

50 гектаров в день

ПОСПЕЛИХА, 10 августа. (По телеграфу). Мамонтовский зерносовхоз 9 августа приступил к уборке хлебов. За первый день работы комбайнер пятого отделения тов. Яков Запрягаев на сцепе двух «Сталинцев» убрал 50 гектаров и заработал 278 рублей в день.

Комбайнеры, штурвальные, трактористы, рабочие и служащие зерносовхоза включились в социалистическое соревнование за право участия на Всесоюзной сельскохозяйственной выставке в 1940 году.

Э. РОДЧЕНКОВ,
начальник политотдела Мамонтовского зерносовхоза.

О ПЕРЕДАЧЕ ЛОКТЕВСКОМУ РАЙОНУ ПЕРЕХОДЯЩЕГО КРАСНОГО ЗНАМЕНИ ОРГКОМИТЕТА ПРЕЗИДИУМА ВЕРХОВНОГО СОВЕТА РСФСР ПО АЛТАЙСКОМУ КРАЮ

Постановление Организационного Комитета Президиума Верховного Совета РСФСР по Алтайскому краю
гор. Барнаул 13 августа 1939 года

Оргкомитет Президиума Верховного Совета РСФСР по Алтайскому краю постановляет:

1. Признать, что Локтевский район на 12 августа 1939 года занял передовое место по реализации Займа Третьей Пятилетки (выпуск второго года), реализовав займа среди трудового крестьянства на 1 миллион 127 тысяч рублей, что составляет по 147 рублей на одного трудоспособного колхозника, и одновременно собрав наличными деньгами 215 тысяч рублей.

2. Передать Локтевскому району, как передовому району, переходящее красное знамя Оргкомитета Президиума Верховного Совета РСФСР по Алтайскому краю, отобрав его от Волчихинского района.

3. Настоящее решение опубликовать в газете «Алтайская правда».

Заместитель председателя Оргкомитета Президиума Верховного Совета РСФСР по Алтайскому краю
Л. КУЗНЕЦОВ.

За секретаря Оргкомитета Президиума Верховного Совета РСФСР по Алтайскому краю МОКРОУСОВ.

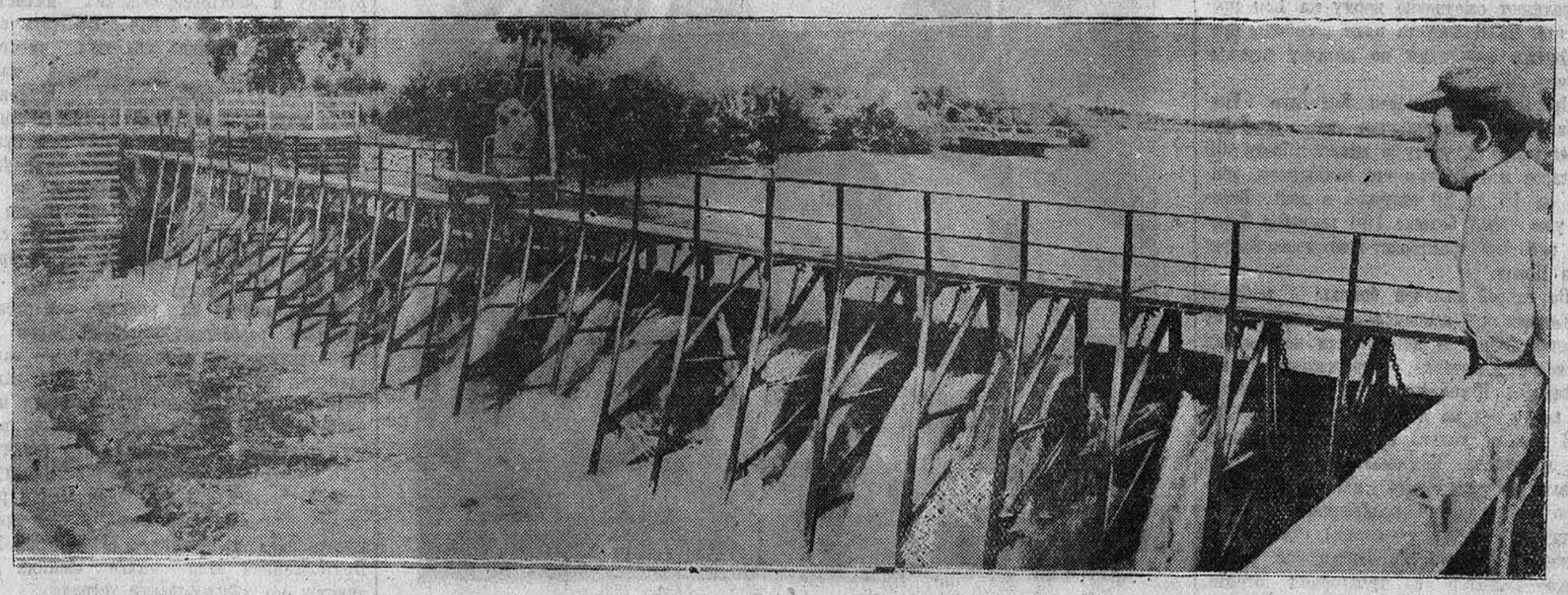

Алейская оросительная система, начавшая строится в 1934 году. Протяжение водоемов 1095 километров. Забор системой воды из реки—28 миллионов кубометров в сезон.
НА СНИМКЕ: плотина системы в селе Веселоярском, Рубцовского района.
Фото С. Чирешкина.

ПАРТИЙНАЯ ЖИЗНЬ

Молодым коммунистам — большевистское воспитание

Центральный райком партии города Барнаула, реализуя решения XVIII С'езда ВКП(б), проделал значительную работу по росту парторганизации. С апреля 1939 года принято в кандидаты и переведено в члены ВКП(б) 207 человек.

В ряды ВКП(б) отбираются лучшие люди, доказавшие свою беззаветную преданность делу партии Ленина — Сталина. Переведена из кандидатов в члены ВКП(б) депутат Верховного Совета РСФСР тов. Ена Вера Семеновна. Приняты кандидатами в члены партии тт. Чевтайкина Александра Афанасьевна, Семина Вера Сергеевна, Петров Сергей Павлович, лучшие люди советской интеллигенции—тт. Нетрусов Николай Павлович, Мальцев Константин Петрович и другие. Из 147 человек, принятых кандидатами в члены партии, 64 комсомольца.

Чтобы отобрать в партию действительно передовых людей, заведующий оргинструкторским отделом или один из секретарей райкома партии подробно знакомятся с подавшими заявления, беседуют с ними и только после этого вопрос о приеме их разбирается на заседании бюро. Такая работа преграждает проникновение в партию чуждым и случайным людям.

Для примера можно привести такой факт. Парторганизация хлебозавода приняла в кандидаты ВКП(б) некоего П. При беседе с ним в райкоме выяснилось, что П. происходит из кулацкой семьи и скрыл это при приеме от партийной организации. Бюро райкома отказало П. в приеме.

Однако имелись случаи, когда в приеме в партию райком проявлял ненужную поспешность. 21 апреля 1939 года, например, на бюро райкома было рассмотрено о приеме 35 дел и разрешено 6 других важных вопросов. 11 мая на заседании бюро по приему в ВКП(б) было рассмотрено 28 дел. При таком подходе к делу приема нет гарантии, что в партию не проникнут чуждые и случайные люди.

Есть в Центральном районе Барнаула первичные партийные организации, которые по-большевистски воспитывают молодых коммунистов. В парторганизации лесозавода № 13 (секретарь тов. Ярных) с вновь вступившими в партию регулярно проводятся совещания, политические беседы. За последнее время с молодыми коммунистами проведено два совещания-семинара по изучению истории партии и решений майского Пленума ЦК ВКП(б). Все вновь принятые в ВКП(б) вовлечены в партийную учебу. Хорошо поставлена работа с молодыми коммунистами в таких парторганизациях, как Крайпрокуратура, Краевое управление милиции и другие. В этих партийных организациях вновь вступившие в ряды ВКП(б) имеют партийные поручения: агитационная работа в квартале, коллективе, в добровольных обществах, стенная газета и т. д.

В парторганизации Краевой прокуратуры все вновь принятые в партию ведут активную общественную и агитационную работу. Тов. Епифанова провела в квартале 9 бесед о решениях XVIII С'езда ВКП(б) и майского Пленума ЦК партии. Тов. Михайлов ведет активную работу в первичной организации Осоавиахима. Он помог вовлечь в ряды Осоавиахима 25 человек. С его помощью организованы и хорошо работают кружки ПВХО и ворошиловского всадника. Тов. Мальцев работает редактором стенной газеты.

Принятая в кандидаты партии стахановка лесозавода № 13 тов. Семина В. С. в своем цехе провела 8 политических бесед на такие темы, как Монгольская Народная Республика, события на монголо-манчжурской границе, решения майского Пленума ЦК ВКП(б) и решения Третьей Сессии Верховного Совета СССР. В результате повседневной политической работы в цехе, который она возглавляет, широко развернулось социалистическое соревнование. Из 80 рабочих цеха 55 являются стахановцами. Производственный план за первое полугодие цех выполнил на 170 процентов, получив заводское переходящее красное знамя.

Но вместе с тем в ряде первичных парторганизаций, как, например, Алтметаллзавода и Крайзо с молодыми коммунистами не работают, партийных поручений они не имеют. Молодой коммунист из парторганизации Алтметаллзавода тов. Нетрусов говорит: «После того, как я вступил в партию, наша первичная парторганизация не интересуется моим политическим ростом».

В первичных парторганизациях Центрального райкома насчитывается 92 кандидата партии с просроченным кандидатским стажем, из них с 1936 года 79 человек, а остальные с кандидатским стажем с 1931—1932 годов. В парторганизации затона с давно просроченным кандидатским стажем 9 человек, в парторганизации Крайзо — 6 человек.

По-большевистски воспитывать молодых коммунистов, вовлекать их в активную общественно-политическую работу — одна из главных задач Центрального райкома партии и его первичных парторганизаций.

Ф. КАРЕВ, П. КОРОВНИКОВ.

КОМСОМОЛЬЦЫ НА УБОРКЕ

Комсомольская организация сельхозартели «Вторая пятилетка», Поспелихинского района, правильно поняла задачи, поставленные XVIII С'ездом партии перед комсомолом. Ни один хозяйственный вопрос в колхозе не решается без участия комсомольцев. Вникая в хозяйственные дела, комсомольцы знают, какие имеются недочеты в той или иной работе, обсуждают их и принимают меры к их устранению. Обычно на комсомольских собраниях с докладом выступает председатель колхоза или полевой бригадир. Руководители колхоза повседневно ощущают помощь комсомольцев в своей работе.

Разрешая производственные вопросы сева, ухода за хлебами, сеноуборки, о трудовой дисциплине в колхозе, комсомольская организация накопила опыт, значительно повысился ее авторитет. Со времени VIII Пленума ЦК ВЛКСМ организация приняла в комсомол 7 лучших молодых колхозников, в том числе 6 девушек. Теперь комсомольская организация насчитывает в своих рядах 17 человек.

Деятельно готовились комсомольцы к уборке урожая—тщательно проверяли инвентарь, помогли правлению расставить людей, организовали социалистическое соревнование среди колхозников.

Сами комсомольцы на уборке заняли решающие участки и показывают замечательные образцы производительности труда. Комсомольцы тт. Балабанов, Мальцев, Редькин, работающие на лобогрейках, выполняют ежедневно норму на 120 процентов. На 6 августа план косовицы простейшими машинами по колхозу перевыполнен.

Призывник-комсомолец Колченко Григорий дал обязательство на комбайне «Коммунар» к уходу в армию убрать 500 гектаров и с честью его выполняет, убирая от 15 до 20 гектаров в день. Всего он уже убрал больше 100 гектаров. Хорошо работает тракторист-комсомолец Запрягаев Павел.

Во второй полевой бригаде девушки организовали комсомольское звено по очистке зерна. В него вошли комсомолки Фетисова Анастасия, Стрижакова Таня, Макарцева Шура и др. Их звено вместо 75 центнеров по норме обрабатывает 120.

В колхозе только один член партии и два кандидата. Комсомольцы активно помогают им проводить массово-политическую работу среди колхозников. Они—агитаторы, чтецы, редакторы стенгазет в бригадах. Учетчик-комсомолец тов. Витченко—агитатор в тракторном отряде, примерным агитатором является секретарь комсомольской организации Колченко Семен. Во второй бригаде беседы и читки проводят комсомолки тт. Редькина и Фетисова. С помощью руководителя кандидатской группы тов. Таганцева они умело ведут раз'яснительную работу, вызывают у колхозников интерес к политическим событиям. Сейчас комсомольцы раз'ясняют Положение о выборах в местные Советы депутатов.

По просьбе колхозников комсомольцы организовали также читки материалов из газет о Всесоюзной сельскохозяйственной выставке.

А. ШАШКИН.

Комсомолец **Андрей Быценко**—пилот за образцовые показатели по опылению полей и борьбе с сельскохозяйственными вредителями посылается на Всесоюзную сельскохозяйственную выставку. Фото С. Чирешкина.

В помощь изучающим „Краткий курс истории ВКП(б)“

О РАБОТЕ ЛЕНИНА „ТРИ ИСТОЧНИКА И ТРИ СОСТАВНЫХ ЧАСТИ МАРКСИЗМА“

Марксизм является выражением классовых интересов пролетариата. Марксизм — единое, цельное учение, составные части которого связаны между собой неразрывно. Он состоит из трех источников и трех составных частей. Под тремя источниками марксизма Ленин понимает немецкую философию, английскую политическую экономию и французский утопический социализм, а под тремя составными частями имеет в виду философию марксизма, т. е. диалектический материализм, экономическое учение и учение о классовой борьбе, о коммунизме, как конечной цели рабочего движения.

I

В. И. Ленин свою работу «Три источника и три составных части марксизма» начинает с анализа домарксистской философии. Он исходит из борьбы двух коренных и противоположных направлений в философии—материализма и идеализма.

— Великим основным вопросом всякой философии, — говорит Энгельс в своей работе «Людвиг Фейербах», — является вопрос об отношении мышления к бытию.

Вся история философской мысли и вся борьба в области философии вращается вокруг этого основного вопроса. В зависимости от его решения в науке сложились два враждующих лагеря: идеализм и материализм.

Идеалистическая философия считает первичным сознание, мысль, идею. Представители идеализма заявляют, что мир является воплощением «идеи», «мирового духа». Творцом всего существующего об'является или индивидуальное сознание человека, или «абсолютный дух», попросту — сверхестественная божественная воля. С точки зрения наиболее крайних представителей идеализма природа, внешний мир, как об'ективная реальность не существует, а существует только в нашем сознании.

Наряду с этим большинство идеалистов отрицает возможность познания внешнего мира и его закономерностей, отрицает правильность и достоверность наших знаний, об'являет внешний мир непознаваемым.

Совершенно противоположный ответ на основной вопрос философии дает материализм.

Материализм признает, что природа, внешний мир — материальны. Внешний мир существует вне и независимо от сознания. Материя и ее движение существуют вечно, она бесконечна, никем не создана. Сознание, идеи, представления и понятия человека — есть ни что иное, как продукт материи. Они представляют собою снимки, отражения в человеческом мозгу существующих вне нас вещей и явлений. Сознание, мышление является продуктом деятельности головного мозга, а мозг есть элемент природы. Поэтому «Нельзя отделить мышление от материи, которая мыслит». (К. Маркс, изб. произвед. в двух томах, изд. 1935 г., т. 1, стр. 306).

Все развитие естественных и общественных наук, вся человеческая практика подтверждают правильность материалистического мировоззрения.

Идеализм всегда выступал, как служанка религии и церкви. Он является идейным фундаментом поповщины, суеверий, самых отживших и диких форм политического и экономического угнетения трудящихся.

Материализм даже в своей несовершенной домарксовой форме выступал идейным оружием в борьбе с реакцией, с политическим и экономическим всевластием господствующего класса эксплоататоров, с религией и церковью.

Маркс и Энгельс пришли к диалектическому материализму в результате напряженной идейной борьбы. История формирования философского мировоззрения Маркса и Энгельса насыщена богатейшим идейным содержанием, в частности борьбой за преодоление идеалистического характера диалектики Гегеля и недостатков материализма Фейербаха.

«Мой диалектический метод, — говорит Маркс, — не только отличен от гегелевского, но представляет его прямую противоположность. Для Гегеля процесс мысли, который он, под названием идеи, превращает даже в самостоятельный суб'ект, есть демиург (творец) действительности, представляющий лишь его внешнее проявление. Для меня, наоборот, идеальное есть ни что иное, как переведенное и переработанное в человеческой голове материальное».

Вот почему в «Кратком курсе истории ВКП(б)» со всей четкостью сказано, что «Маркс и Энгельс взяли из диалектики Гегеля лишь ее «рациональное зерно», отбросив гегелевскую идеалистическую шелуху и развив диалектику дальше, с тем, чтобы придать ей современный научный вид».

Диалектический материализм, как мировоззрение пролетариата, представляет собою такое учение, которое непримиримо ни с какими формами идеализма и поповщины. Он исходит из признания материи, существующей вне и независимо от нашего сознания.

Диалектический материализм Маркса дает единственно правильное разрешение вопроса о соотношении теории и практики. Это мировоззрение не ограничивается одним лишь об'яснением мира. «Философы лишь различным образом об'ясняли мир, — говорит Маркс в своих тезисах о Фейербахе, — но дело заключается в том, чтобы изменить его». (Карл Маркс, избранные произведения в двух томах, т. 1, стр. 367).

«Философия Маркса, — писал Ленин, — есть законченный философский материализм, который дал человечеству великие орудия познания, а рабочему классу — в особенности». (Соч., т. XVI, стр. 351, изд. 3-е).

«Марксизм не есть только теория социализма, — говорит товарищ Сталин, — это есть цельное мировоззрение, философская система, из которой логически вытекает пролетарский социализм Маркса. Эта философская система называется диалектическим материализмом». (Л. Берия «К вопросу об истории большевистских организаций в Закавказье». Изд. 1935 г., стр. 59—60).

Диалектический материализм, созданный Марксом и Энгельсом, в новую эпоху был развит Лениным и Сталиным.

После поражения первой русской буржуазно-демократической революции 1905—1907 годов контрреволюция стала наступать и на идеологическом фронте. В это время в области философии возник ряд идеалистических школ, направленных против марксизма (в частности махизм, дошедший до проповеди необходимости создания новой религии).

Надо было разгромить всех ревизионистов теории Маркса и защитить теоретические основы марксизма, чтобы отстоять теоретические основы марксистской партии.

Эта задача была выполнена В. И. Лениным в его знаменитой книге «Материализм и эмпириокритицизм», вышедшей в 1909 году. Ленин в этой книге разгромил всех перерожденцев и в политике и в философии. Но эта книга Ленина вышла за рамки разоблачения русских и западноевропейских махистов. В «Кратком курсе истории ВКП(б)» сказано: «Книга Ленина является вместе с тем защитой теоретических основ марксизма — диалектического и исторического материализма — и материалистическим обобщением всего нового и существенного из того, что приобретено наукой и, прежде всего, естествознанием за целый исторический период, за период от смерти Энгельса до появления в свет книги Ленина «Материализм и эмпириокритицизм».

Ленин, исходя из учения Маркса и Энгельса, разработал основной закон материалистической диалектики — закон единства противоположностей. Этот закон является ядром диалектики. Ленин подчеркивал, что борьба есть источник всякого развития и движения, что развитие есть борьба противоположностей. Наряду с диалектическим материализмом Ленин развивает в «Материализме и эмпириокритицизме» и исторический материализм Продолжением этой книги Ленина являются его «Философские тетради».

Нет ни одного вопроса марксистской философии, нет ни одной проблемы материалистической диалектики, исторического материализма, которые бы Ленин не развивал, не конкретизировал в соответствии с условиями классовой борьбы пролетариата в новую историческую эпоху, эпоху империализма.

Товарищ Сталин продолжает развивать революционную теорию марксистско-ленинской партии. Его доклады и выступления на партийных с'ездах, пленумах ЦК ВКП(б) и, в частности, его отчетный доклад на XVIII С'езде партии разрабатывают все вопросы, все проблемы диалектического материализма. «Марксизм и национально-колониальный вопрос», «Вопросы ленинизма», первый том «Истории гражданской войны в СССР», «Краткий курс истории ВКП(б)», вышедший при непосредственном участии товарища Сталина, в сжатой форме дают глубокое и всестороннее изложение философии марксизма-ленинизма.

II

Вторым источником марксизма является английская политическая экономия. Вторая составная часть марксизма — экономическая теория Маркса.

Английские буржуазные политэкономисты: Адам Смит и Давид Рикардо, в борьбе против старых феодальных предрассудков, сумели глубже своих предшественников подойти к анализу капиталистического строя. Они показали, что в основе стоимости товаров лежит труд. Открытие теории трудовой стоимости — величайшая заслуга этих классических представителей буржуазной экономической мысли.

Опираясь на научные элементы английской политэкономии, Маркс сделал в этой области полный переворот,

В своем гениальном труде «Капитал» Маркс вскрыл законы возникновения, развития и гибели капиталистического способа производства. Он показал неизбежность гибели капитализма, в результате революционного низвержения буржуазии.

Маркс превратил социализм из утопии в науку. Теория прибавочной стоимости занимает важнейшее место в марксистской политэкономии. Недаром Ленин называл прибавочную стоимость краеугольным камнем экономической теории Маркса. В учении о прибавочной стоимости Маркс, как указывал Энгельс, открыл специальный закон движения современного капиталистического способа производства и порожденного им буржуазного общества. Это учение раскрыло мрачную бездну капиталистической эксплоатации со всеми ее ужасами и вооружило мировой пролетариат и все трудящееся человечество острейшим оружием в борьбе за низвержение капиталистического строя и установление диктатуры рабочего класса.

Экономическое учение Маркса и Энгельса в эпоху империализма разработали В. И. Ленин и товарищ Сталин.

«Заслуга Ленина, — указывает товарищ Сталин, — и, стало быть, новое у Ленина состоит здесь в том, что он, опираясь на основные положения «Капитала», дал обоснованный марксистский анализ империализма, как последней фазы капитализма, вскрыв его язвы и условия его неизбежной гибели. На базе этого анализа возникло известное положение Ленина о том, что в условиях империализма возможна победа социализма в отдельных, отдельно взятых, капиталистических странах». («Вопросы ленинизма», стр. 170, 10-е издание).

Империализм представляет собой последнюю стадию капитализма. Своеобразие этой ступени состоит в том, что империализм есть, как этому учит Ленин, во-первых, монополистический капитализм, во-вторых, паразитический или загнивающий капитализм, в-третьих, умирающий капитализм. Империализм есть канун социалистической революции. Основной сущностью империализма, его коренной экономической чертой является то, что эпоха конкуренции сменилась эпохой господства монополии.

Гениальным продолжателем учения Маркса — Энгельса — Ленина, теоретиком и вождем нашей партии и мирового пролетариата, организатором всемирно-исторических побед является товарищ Сталин. Уже в самых ранних теоретических работах товарищ Сталин, наряду с Лениным, в острой борьбе против врагов социализма, вырабатывает и обосновывает все коренные вопросы революционной теории и практики. «Развивает марксистское учение об основах диалектического материализма. Он с исключительной глубиной разрабатывает вопрос о неизбежности и неотвратимости социалистической революции и диктатуры пролетариата, вопрос о необходимости боевой пролетарской партии, а так же задачи ее стратегии и тактики» (Л. Берия, в той же работе, стр. 59).

III

Третьим источником марксизма является французский утопический социализм. Третьей составной частью марксизма является учение о пролетарской революции, диктатуре пролетариата, о коммунизме.

Маркс и Энгельс критически переработали и развили взгляды великих утопистов социалистов — Сен-Симона, Фурье и Оуэна. «Немецкий теоретический социализм, — писал Энгельс, — никогда не забудет, что он стоит на плечах Сен-Симона, Фурье и Оуэна, трех людей, которые, при всей фантастичности и всем утопизме своих учений, принадлежат к величайшим умам всех времен и которые гениально предвосхитили бесчисленное множество положений, правильность которых мы доказываем теперь научно». (т. V, стр. 142).

Маркс, научно осветив законы развития буржуазного общества, открыл общественный класс, для которого социализм является не пожеланием или мечтой, а единственным и неизбежным выходом из невыносимого положения, в котором он находится при капитализме. Это класс пролетариев, наемных рабов капитала.

Маркс показал, что переход от капитализма к социализму может совершиться не мирным путем, а в результате насильственной пролетарской революции. Переход от капитализма к социализму будет не мимолетным, кратковременным актом, а займет длительный исторический период. Необходимой государственной формой, которая сможет осуществить превращение капиталистических порядков в социалистические, является диктатура пролетариата.

Руководствуясь методом исторического материализма, Маркс дал гениальное научное предвидение закономерностей будущего коммунизма в «Критике готской программы».

Маркс и Энгельс дали научное обоснование исторических задач пролетариата, научно-разработанную теорию, революционную стратегию и тактику для пролетариата в его борьбе за власть. Они научно доказали историческую неизбежность вооруженного свержения буржуазии, установление диктатуры пролетариата и построения коммунистического общества.

Учение о диктатуре пролетариата является основным и главным в марксизме. Об этом говорил Маркс в своем письме к Вейдемейеру от 5 марта 1852 года:

«То, что я сделал нового, состояло в доказательстве следующего:

1. что существование классов связано лишь с определенными историческими битвами, свойственными развитию производства,

2. что классовая борьба необходимо ведет к диктатуре пролетариата,

3. что эта диктатура сама составляет лишь переход к уничтожению всяких классов и к обществу без классов».

Ленин в своей замечательной работе «Государство и революция», развивая мысль Маркса о том, что главное в марксизме есть учение о диктатуре пролетариата, писал: «Кто признает **только** борьбу классов, тот еще не марксист, тот может оказаться еще невыходящим из рамок буржуазного мышления и буржуазной политики. Ограничивать марксизм учением о борьбе классов — значит урезывать марксизм, искажать его, сводить его к тому, что приемлемо для буржуазии. Марксист лишь тот, кто **распространяет** признание борьбы классов до признания **диктатуры пролетариата.** В этом самое глубокое отличие марксиста от дюжинного мелкого (да и крупного) буржуа» (соч., т. XXI, стр. 392).

Учение Маркса и Энгельса о диктатуре пролетариата неразрывно связано с учением о пролетарской революции. В своих трудах они показали, что нет другого пути к диктатуре пролетариата, кроме как через насильственную пролетарскую революцию. Они неоднократно указывали, что буржуазия добровольно не уступит своей политической власти и своего экономического господства, что только победоносное вооруженное восстание рабочих, неизбежная гражданская война смогут привести к завоеванию и укреплению пролетарской диктатуры в целях построения коммунистического общества.

В своих блестящих работах, посвященных вопросу о государстве, Маркс и Энгельс неоднократно указывали, что задача рабочего класса будет заключаться не в том, чтобы просто взять аппарат государственной власти из рук буржуазии, а в том, чтобы разбить, сломать в ходе революции аппарат буржуазного государства и заменить его новым, пролетарским государством.

* * *

Победа Великой социалистической революции под руководством Ленина и Сталина, окончательная и бесповоротная победа социализма в нашей стране свидетельствуют о величайшем триумфе марксизма-ленинизма, о том, что марксизм-ленинизм есть единственно научно-революционная теория, созданная и развитая величайшими гениями всех времен и народов — Марксом — Энгельсом — Лениным — Сталиным.

Три источника и три составные части марксизма находятся между собой в единстве. Это одно мировоззрение марксизма-ленинизма, единое учение Маркса — Энгельса — Ленина — Сталина. Среди этих трех составных частей — диалектический материализм, по выражению Ленина, является «коренным теоретическим основанием марксизма».

Товарищ Сталин разработал учение Маркса — Энгельса — Ленина о коммунизме и его первой фазе — социализме, о социалистическом государстве. Товарищ Сталин, как представитель творческого марксизма, разработал, разрабатывает и обогащает эти три составные части марксизма в новых условиях новой эпохи.

А. МАЗУРОВ,
преподаватель Барнаульского учительского института.

На празднике барнаульских текстильщиков

У входа в парк меланжевого комбината висит плакат: «Добро пожаловать». Вдоль аллей установлены портреты лучших стахановцев, которые работали еще на строительстве, а затем остались работать и на комбинате.

Недалеко от летнего театра устроена выставка, показывающая весь технологический процесс работы.

В 7 часов в летнем театре открылось торжественное заседание, посвященное пятилетнему юбилею Барнаульского меланжевого комбината. С докладом выступил и. о. директора комбината тов. Спорышев. Он рассказал о работе комбината за пять лет и дальнейших задачах.

С приветственным словом выступил тов. Макаров, бывший мастер ткацкой фабрики, ныне студент Ивановской промышленной академии.

В своем выступлении он сказал: «Находясь в стенах Академии, мы все время следили за работой нашего комбината. Вместе с вами переживали неудачи и радовались успехам.

Мы даем слово учиться только на хорошо и отлично и надеемся, что коллектив Барнаульского меланжевого комбината займет первое место среди предприятий текстильной промышленности».

Заместитель начальника главного управления хлопчатобумажной промышленности новых районов и новостроек тов. Долгушин, приветствуя собравшихся, заявил: «Ваш комбинат существует пять лет. Это большой срок. Но мне хотелось обратить ваше внимание на следующее. В Барнауле начато строительство плательно-бельевого комбината, который намечено закончить в 1942 году. Кроме того, в третьей пятилетке будут строиться новые текстильные предприятия в Новосибирске, Алейске и Кемерово. Некоторые из них намечено строить скоростными методами. И ваш комбинат — это основная база, откуда будут черпаться кадры текстильщиков для освоения новых предприятий. Это одна из основных и главных задач, стоящих перед комбинатом, к разрешению которой надо приступить немедленно. Уже сейчас необходимо начинать готовить кадры».

Собрание приняло резолюцию, в которой говорится об основных задачах дальнейшей работы комбината. 18 лучших стахановцев, работающих на комбинате с начала его основания, получили ценные премии.

После собрания состоялся концерт артистов Московской государственной эстрады.

Ю. ПАРФИАНОВИЧ.

Охота на грызунов в Ойротии

ОЙРОТ-ТУРА (**От нашего корр.**). В колхозах области деятельно работают 212 бригад по истреблению грызунов.

В сельхозартели «Ойрот», Турочакского аймака, бригада П. Казандыкова за два месяца поймала 6 тысяч сусликов и других мелких зверей. Более 5 тысяч грызунов уничтожила бригада Н. Таймачева из колхоза «Горный Алтай». За шкурки бригада тов. Казандыкова получила от Заготпушнины 6.160 рублей, бригада тов. Таймачева — 4.422 рубля.

С апреля по август ловецкие бригады всей области уничтожили 934.540 грызунов.

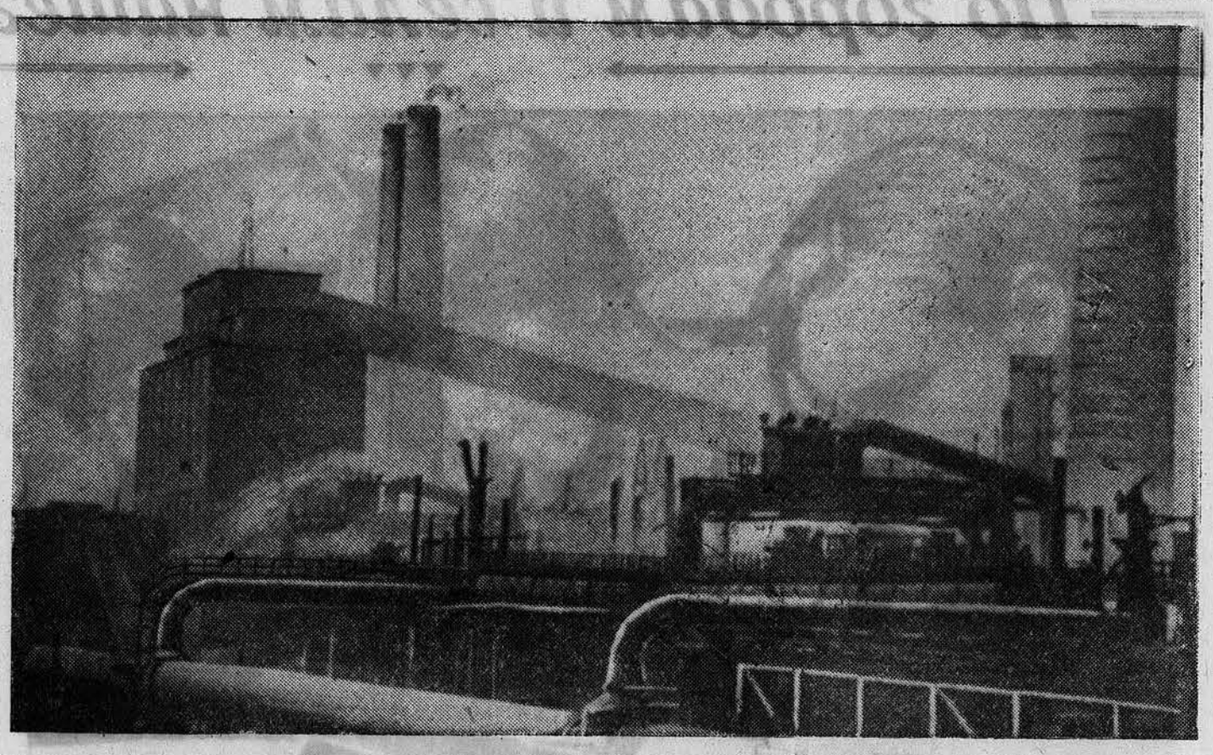

Коксовые батареи Магнитогорского металлургического комбината.

(Фотохроника ТАСС).

Барнаульская пристань выходит в передовые

5 августа рабочий коллектив Барнаульской пристани подвел итоги работы за три месяца навигации. Итоги неплохие. Пристань, ранее не выполнявшая план перевозок, в этот год вышла в передовые. За три месяца государственный план перевозок выполнен по грузообороту на 121 процент. Навигационный план выполнен по грузообороту на 76,6 процента.

Все бригады грузчиков и грузчиц работают по-стахановски, дают высокую производительность труда. Самый «низкий» показатель выполнения норм за три месяца у бригады тов. Саулиной — 139 процентов! Бригада грузчиков тов. Рожнева за три месяца навигации дала среднюю производительность труда 193 процента. Ей было вручено красное переходящее знамя пристани.

На профсоюзном собрании бригадир тов. Карпов неохотно передал находившееся у них знамя, а грузчики—члены его бригады заявили, что они приложат все силы и в соревновании с бригадой тов. Рожнева выйдут победителями.

На этом же собрании были премированы 19 стахановцев за большевистские образцы по выполнению навигационного плана. Из бригады тов. Рожнева премировано 5 грузчиков. Получил также премию бригадир грузчиков тов. Колпаков, давший среднюю производительность труда 201 процент. Передовые стахановцы-грузчики тт. Рожнев, Семыкина и механизатор угольного причала тов. Миргород едут в Новосибирск на бассейновое совещание стахановцев.

Коллектив Барнаульской пристани принял вызов на комплексное социалистическое соревнование работников Новосибирского порта и железнодорожников станции Новосибирск-грузовая. Барнаульские водники вызвали на соревнование коллектив железнодорожников товарной станции Барнаула, взяв обязательство закончить навигационный план грузоперевозок к 1 октября и дать среднюю производительность труда 120 процентов.

В. НЕГОДАЕВ.

Загрузить завод на полную мощность

Бийский авторемонтный завод управления Чуйского тракта в прошлом году работал не на полную производственную мощность и нынче загрузка составляет всего лишь 44 процента. Это отражается на финансовом состоянии завода. В 1938 году, например, убыток составил более 200 тысяч рублей.

Завод имеет хорошее оборудование, квалифицированные кадры рабочих. Он может выполнять заказы на капитальный ремонт автомашин колхозам, совхозам, МТС и другим организациям, что дало бы возможность загрузить завод на полную мощность. Однако руководители завода ничего не сделали для того, чтобы привлечь заказчиков. В результате в июле не выпущено из ремонта ни одной машины заказчика, да и поступило их в ремонт всего лишь три.

Отдельные работники управления тракта и завода полагают, что с организацией ремонта автомашин заказчиков вообще ничего не выйдет. При этом они ссылаются на недостаток запасных частей у себя и у заказчиков. Эти вредные рассуждения выражают по меньшей мере нежелание вывести завод из затруднительного положения и помочь колхозам, совхозам и МТС в ремонте машин.

П. МЕЗЕНЦЕВ.

экономист управления тракта.

ПО-БОЛЬШЕВИСТСКИ ОРГАНИЗОВАТЬ ХЛЕБОПЕРЕВОЗКИ

Хлеб нового урожая начинает уже поступать на заготовительные пункты. Однако на Бийском и Овчинниковском пунктах Заготзерно подготовка к хлебоперевозкам нового урожая не организована.

В Бийске ни начальник станции тов. Карлов, ни другие командиры станции не имеют плана организации хлебоперевозок. Нет такого плана и в Заготзерно. Вопрос о хлебоперевозках до настоящего времени не обсуждался на совместном совещании работников Заготзерно и станции Бийск. И никто из руководителей не интересовался состоянием под'ездных путей и складов. Между тем многие склады Заготзерно и элеваторы требуют ремонта. Не перестланы полы, не сделана обшивка стен. Склады готовой продукции только еще освобождаются для ремонта и дегазации. Открытые площадки пришли в негодность.

Крайне неблагополучно обстоит дело с содержанием под'ездных путей, которые сильно запущены. Для достройки нового под'ездного пути нехватает болтов и костылей, не начата еще балластировка полотна.

В этом году в Бийске должны были организовать механизированную погрузку и выгрузку хлеба, но транспортеры и механизмы еще не получены, а директор Заготзерно тов. Барсуков не принимает никаких мер, чтобы ускорить доставку механизмов.

Не лучше дело обстоит и на Овчинниковском пункте Заготзерно. Арендованный у железной дороги склад требует капитального ремонта. Под'ездные пути также не подготовлены. Некоторые склады еще только ремонтируются и готовятся для приема нового хлеба.

Заготовительные организации и работники железнодорожного транспорта должны по-большевистски организовать приемку и перевозку хлеба.

И. ПЕТРОВ.

К ДНЮ АВИАЦИИ

СОВЕТСКАЯ СПОРТИВНАЯ АВИАЦИЯ

И. СПИРИН

Герой Советского Союза

Недавно мы получили из Парижа от Международной авиационной федерации сводку рекордов, установленных за последние три месяца. В графе «Какая страна» в этой сводке всюду стоит — «СССР». Только один рекорд — дальности полета на планере в заранее намеченный пункт — значится за Германией. Но и этот рекорд недолго пожил. Советские планеристы Карташев, Совцов, Клепикова, Зеленкова блестяще перекрыли его.

Всем памятны дальние перелеты В. П. Чкалова, полеты наших кораблей на Восток — к берегам Тихого океана, на Север — через полюс в США, на Запад — через Атлантический океан в Северную Америку, на Юг — к берегам Черного моря. До сих пор никем не превзойден рекорд экипажа Громова, пролетевшего в свое время по замкнутой кривой 12.411 километров и продержавшегося в воздухе 75 часов. В конце июля текущего года этот рекорд по замкнутой кривой пытался перекрыть известный французский летчик Росси. Это ему не удалось: из-за неисправности мотора Росси сделал вынужденную посадку, продержавшись в воздухе около 21 часа.

Нигде в мире авиационный спорт не получил такого широкого развития, как в СССР. В аэроклубах и школах Осоавиахима, в парашютных и планерных кружках наша мужественная и жизнерадостная молодежь учится побеждать воздушную стихию. Авиация Осоавиахима, в рядах которой насчитывается немало замечательных летчиков, инженеров и техников, — боевой резерв Рабоче-Крестьянского Военно-Воздушного Флота. Для грядущих боев с фашистскими агрессорами она непрестанно готовит летные кадры. Нашей стране нужно много первоклассных летчиков, штурманов, парашютистов. Первой ступенью в подготовке будущих пилотов, способных летать дальше всех и выше всех, является столь увлекательный спорт, как планеризм. Планерист после серьезной тренировки на безмоторной машине и относительно небольшой тренировки на самолете может взяться за руль истребителя и прекрасно управлять им.

Наша страна занимает первое место в мире по числу принадлежащих ей планерных рекордов. Этот год принес советскому планеризму новые победы. Ольга Клепикова установила абсолютный рекорд дальности полета на планере как для мужчин, так и для женщин, пролетев на «Рот-Фронт-7» 749 километров 203 метра. И. Л. Карташев прилетел с пассажиром на двухместном планере «Стахановец» по заранее намеченному маршруту из Москвы в Горький (395 километров 730 метров). Евгения Зеленкова поднялась на одноместном планере на высоту в 2081 метр, а Людмила Великосельцева на двухместном —на высоту в 1634 метра. Это—первые женские рекорды высотного полета на двухместном планере. Недавние планерные состязания в Туле показали, как далеко ушли наши парители в технике полета, с каким совершенством владеют они этим искусством. Самые сложные фигуры высшего пилотажа — мертвые петли, «бочки», полеты вверх колесами—выполнялись ими изумительно чисто и точно. На второй же день 14 всесоюзных планерных состязаний мастера советского планеризма тт. Карташев и Киммельман установили два выдающихся международных рекорда. Они летали на своих планерах в заранее намеченный пункт и без посадки возвратились обратно, покрыв по маршруту Тула—Ряжск—Тула расстояние в 340 километров.

Блестящие достижения показали в этом году и советские аэронавты. Молодые воздухоплаватели Алешин и Бурлуцкий установили сразу восемь международных рекордов, пролетев на сферическом аэростате 1701 километр 810 метров. Выдающийся перелет на сферическом аэростате совершила А. Кондратьева, одновременно установившая 16 международных рекордов.

Воздушным спортом увлекается вся советская молодежь, горячо увлечены им и дети. Наши авиамоделисты заняли первое место в мире по количеству рекордов. Они конструируют модели, мастерят бензиновые моторчики для них. И эти самолетики побивают один за другим все мировые рекорды. Так, модель московского школьника Леонида Воробьева продержалась в воздухе 1 час 31 минуту 24 секунды, модель уфимца Владимира Бойкова летала 1 час 51 минуту 40 секунд.

Замечательных успехов добились советские парашютисты. Помимо рекордных индивидуальных прыжков с большой высоты, затяжных прыжков, ночных, на воду, наши парашютисты совершают блестящие групповые прыжки. Парашютизм стал массовым спортом.

Исключительным событием в истории мирового парашютизма был состоявшийся недавно сбор парашютистов Красной Армии. Здесь был показан высокий класс парашютного спорта, еще раз продемонстрирована сила советского парашютизма.

Воздушный спорт — двигатель роста и прогресса авиационной техники, авиационного искусства. Поэтому с таким энтузиазмом занимается им сталинская молодежь, принимающая горячее участие во всевозможных соревнованиях, изучает методы дальних, высотных и скоростных полетов на планерах и самолетах.

Самая дорогая, самая заветная мечта советской молодежи — стать летчиками, научиться управлять стальными птицами. Профессия летчика, требующая много отваги, знаний, огромной воли и энергии, пользуется у нас всенародной любовью.

Мы живем сейчас в напряженной международной обстановке, в условиях бешеной подготовки фашистов к войне против нашей родины, в условиях постоянных провокаций этой войны. «...Нужно всемерно усилить и укрепить нашу Красную армию, Красный флот, Красную авиацию, Осоавиахим. Нужно весь наш народ держать в состоянии мобилизационной готовности перед лицом опасности военного нападения, чтобы никакая «случайность» и никакие фокусы наших внешних врагов не могли застигнуть нас врасплох...» (Сталин).

Обнаглевший враг не застигнет нас врасплох. Он никогда не застанет врасплох нашу Красную Армию, нашу сталинскую авиацию.

Окрыленные всенародной любовью, беззаветно преданные своей родине, великому делу Ленина — Сталина, мужественные советские летчики, неутомимо совершенствуя свое искусство, двигая вперед социалистическую авиацию, готовы к победным боям.

Соревнование с Красноярским краем

НА 10 АВГУСТА В КРАСНОЯРСКОМ КРАЕ УБРАНО 99160 ГЕКТАРОВ, ИЛИ 6,6 ПРОЦЕНТА К ПЛАНУ

КРАСНОЯРСК. (**Молния**). На 10 августа в колхозах края сжато 99160 гектаров, или 6,6 процента к плану, в том числе 6300 гектаров комбайнами, или 1,1 процента. Впереди идут Тюхтетский район, скосивший 20 процентов к плану, Минусинский — 19 процентов.

На 10 августа убрано в крае 260790 га, или 8,2 процента колосовых культур

СВОДКА

о ходе уборки зерновых культур по Алтайскому краю на 10 августа 1939 года.

№№ п.п.	РАЙОНЫ	Всего сжато колосовых: тыс. га	Всего сжато колосовых: Процент выполнен. плана	В том числе убрано комбайнами: Всего тыс. га	В том числе убрано комбайнами: Проц. выполнен. плана	Заскирдов., включая комбайноуборку в % к сжатому	Обмолочено (включая комбаноуборку) В проц. к сжатому
	1	2	3	4	5	6	7
1	Бийский	3,67	35,7	1,91	21,2	56,7	52,3
2	Рубцовский	14,22	24,7	10,29	21,4	76,7	72,4
3	Белоглазовский	7,88	22,5	4,03	12,6	57,5	54,4
4	Зональный	8,24	19,8	4,2	11,8	62,9	51,5
5	Смоленский	7,5	19,7	2,14	9,5	33,9	30,9
6	Локтевский	10,9	18,1	6,14	13,4	66,2	56,3
7	Егорьевский	7,14	17,5	4,03	12,8	57	57,1
8	Ст.-Бардинский	5,24	16,9	0,83	16,6	22,1	21
9	Троицкий	6,57	16,5	2,54	8,2	47,6	39,7
10	Солтонский	4,62	15,7	0,96	8,4	28,8	24,9
11	Грязнухинский	5,14	15,3	2,8	11,1	54,5	54,5
12	Ельцовский	4,5	14,4	1,15	12,8	28,2	26,2
13	Ключевской	16,41	12,8	11,11	10	67,9	67,7
14	Тальменский	4,98	12,6	2,84	8,7	62,7	57,2
15	Троспелихинский	5,15	12,4	2,66	7,6	55,3	51,7
16	Угловский	4,97	12,4	1,34	4,9	30,6	27
17	Благовещенский	8,45	12,2	4,27	7,9	51	50,5
18	Марушкинский	5,16	11,7	2,11	6,1	40,9	40,9
19	Кытмановский	4,9	11,5	2,87	10,6	60,4	58,6
20	Залесовский	4,05	11,5	1,34	7,9	34,1	33,1
21	Б.-Истокский	7,75	11,3	2,51	4,2	36	32,5
22	Косихинский	5,03	10,6	3,18	8,2	66,4	63,4
23	У.-Калманский	4,58	10,6	1,13	3,7	27,1	27,1
24	Краюшкинский	3,92	10,4	1,34	4,5	42,1	38,1
25	Сорокинский	4,55	10,2	1,64	6,9	39,3	39,8
26	Уч.-Пристанский	4,48	10	2,32	5,7	51,8	51,8
27	Тогульский	3,03	9,5	1,84	9,2	62,4	60,7
28	Кулундинский	5,61	9,2	3,72	6,6	66,3	66,3
29	Алтайский	2,87	8,8	0,62	5,7	23,3	23,3
30	Алейский	4,83	8,6	2,13	5,3	48	47,2
31	Мамонтовский	4,87	8,3	1,28	2,3	47,8	26,5
32	Панкрушихинский	3,49	7,2	0,08	0,2	7,7	2,3
33	Ойротия	3,3	7,1	0,13	5,4	8,2	4,5
34	Калманский	2,4	7,1	0,32	1,1	17,9	13,8
35	Змеиногорский	4.	6,3	1,86	4,8	48,5	48,5
36	Курьинский	1,92	6,1	1,45	5,4	75,5	75,5
37	Андреевский	3,68	5,3	1,26	2,3	35,6	34,2
38	Топчихинский	2,87	5	0,86	1,8	30,7	30
39	Барнаульский	1,58	4,8	0,87	3,2	55,7	55,1
40	Шипуновский	2,54	4,5	0,8	1,7	31,9	31,9
41	Краснощековский	2,25	4,5	0,8	2,1	40,9	35,6
42	Тюменцевский	2,23	4,5	0,31	0,7	14,3	13,9
43	Каменский	4,27	4,4	0,26	0,4	11,2	6,6
44	Новичихинский	1,92	4,4	0,88	2,5	49,5	45,8
45	Баевский	2,22	3,9	0,51	1	25,7	23
46	Славгородский	3,01	3,4	1,56	1,9	53,8	51,8
47	Карасукский	2,79	3,4	0,84	1,4	36,6	30,1
48	Родинский	2,37	3,3	0,86	1,5	38,4	36,3
49	Чарышский	0,65	3	—	—	—	—
50	Павловский	1,77	2,8	0,16	0,2	9,6	9,0
51	Волчихинский	1,75	2,8	0,8	1,4	48	45,7
52	Завьяловский	0,63	2,1	0,41	0,6	27,6	25,2
53	Солонешинский	0,35	2,1	—	—	—	—
54	Знаменский	1,39	1,8	0,79	1,1	59,7	56,8
55	Ребрихинский	0,61	1,5	0,02	0,1	3,3	3,3
56	Парфеновский	0,45	1	0,13	0,3	28,9	28,9
57	Красноозерский	0,71	0,8	0,01	0,01	1,4	1,4
58	Шарчинский	0,33	0,8	0,12	0,3	39,4	36,4
59	Хабаровский	0,27	0,6	0,06	0,1	22,2	22,2
	По краю						
	колхозы:						
	Южное управление	96,68	12	47,97	7,5	54,5	50,1
	Восточное управление	72,49	11,4	25,84	7,6	38,9	37,4
	Кулундинское управл.	48,07	5,2	25,69	3,3	54,6	53,4
	Центральное управл.	30,72	5	7,92	1,5	32,8	26,4
	Итого по колхозам	247,96	8,3	107,42	4,7	47,3	44,1
	Было на 5.VIII-39 г.	66,8	2,2	21,77	1	34,3	33,1
	Было на 10.VIII-39 г.	235,96	7,9	85,5	4,4	45,6	40
	совхозы:						
	Союззернотрест	5,62	6,8	5,44	—	—	96,6
	Молсовхозы НКСХ СССР	0,69	2	0,46	—	—	66,3
	Овцесовхозы	свед	ений	нет			
	Совхозы НКЗ СССР	0,08	0,6	0,07	—	—	86,8
	Зерноовцетрест	свед	ений	нет			
	Молмясосвинотрест	3,09	7,4	3,03	—	—	97,9
	Сахаросвеклотрест	2,92	19,5	2,82	—	—	96,8
	Маралотрест	0,16	6,9	0,09	—	—	56,3
	Сельхозтрест	0,27	—	0,16	—	—	60,6
	Совхоз Трансторгпита НКПС	свед	ений	нет			
	Итого по совхозам	12,83	6,4	12,07	—	—	94,1
	Всего по краю:	**260,79**	**8,2**	**119,49**	—	—	**46,6**
	Было на 5.VIII-39 г.	66,85	2,1	21,81	—	—	—
	Было на 10.VIII-38 г.	253,2	7,8	111,42	—	—	45,0

ПРИМЕЧАНИЕ: 1. Угловский район сводку не представил, приняты данные на предыдущий срок.

2. Зерноовцетрест, совхозы „Пролетарий", „Кубанка", Бийский зерносовхоз, племхоз „Катунь", 39 и 78 конзаводы, Косихинский совхоз Трансторгпита сводок не представили.

Учстатотдел Алтайского Крайзо.

Соревнование Алтайской и Красноярской контрольно-семенных лабораторий

На-днях Алтайская краевая семенная лаборатория заключила договор с Красноярской лабораторией.

В договоре намечено охватить проверкой семян все колхозы и принять меры к доведению кондиции семенного материала до первого класса. К моменту начала проверки семенных фондов решено провести месячные курсы по подготовке и переподготовке заведующих контрольно-семенных лабораторий.

Сроки проверки договора установлены 1 января и 20 мая 1940 года. Арбитром по взаимной проверке договора является центральная контрольная семенная лаборатория.

ХОРОШИЙ ПРИМЕР

В колхозе «Верный путь», Грязнухинского района, 80-летний колхозник Дмитрий Владимирович Греков показывает образцы стахановской работы. За первое полугодие 1939 года тов. Греков заработал 100 трудодней. Сейчас он работает сторожем и одновременно сделал ток для очистки зерна.

Однако в этом колхозе многие трудоспособные молодые колхозники на работу не выходят. Например, Пикалова Д., Долгова Е. и другие не выработали в нынешнем году ни одного трудодня. Правление колхоза с ними мирится.

К. СУХАРЕВ.

Военные действия в Китае

(ПО ТЕЛЕГРАММАМ ТАСС)

В Центральном Китае

На севере провинции Хубэй в горном районе около города Суйчжоу китайские войска, задержав наступление японских отрядов, перешли в контрнаступление. Японцы несут большие потери и начали отступление. В этом районе китайские войска вновь захватили целый ряд стратегических пунктов.

В Северном Китае

На юго-востоке провинции Шаньси китайские войска продолжают удерживать в своих руках инициативу. Они теснят японцев и на севере провинции Хэнань.

Китайские партизаны несколько раз врывались в город Кайфын, провинция Хэнань. В ночь с 4 на 5 августа китайские партизаны ворвались в город и взорвали здание, в котором находилась японская разведка.

В Кайфыне об'явлено военное положение. В городе проводятся повальные обыски и аресты среди мирного населения.

Сведений о положении на фронте в Южном Китае нет.

Нота китайского посла в Лондоне английскому министерству иностранных дел

ЛОНДОН, 12 августа. (ТАСС). Агентство Рейтер сообщает, что китайский посол в Лондоне передал английскому министерству ноту, в которой настаивает на пересмотре решения английского правительства о выдаче четырех китайцев марионеточному «правительству». Китайский посол ссылается на соответствующую статью тяньцзиньского договора, согласно которой только китайское правительство может потребовать выдачи китайцев, проживающих на территории английской концессии в Тяньцзине. В данном случае выдачи этих людей требуют не китайские власти, а японская армия и созданное ею марионеточное «правительство».

АНТИПОЛЬСКАЯ КАМПАНИЯ В ГЕРМАНИИ И ИТАЛИИ

БЕРЛИН, 12 августа. (ТАСС). Германское информационное бюро сообщает, что сегодня днем Риббентроп и прибывший в Германию министр Италии Чиано были приняты Гитлером и вели с ним продолжительные переговоры.

В связи со встречей в Зальцбурге Риббентропа и Чиано германская газета «Национаэль цейтунг» пишет, что напряженное положение в Европе создано «неразумным отклонением Польшей германского требования вернуть Данциг». Поведение Польши, подчеркивает газета, становится для Германии невыносимым. Поэтому газета считает «своевременным» совещание двух союзных министров и подчеркивает, что на этом совещании «будет вынесено решение согласно которому будут действовать».

Обращает на себя внимание усиленное подчеркивание германскими вечерними газетами высказываний итальянской печати, что «судьба Данцига интересует Италию так же, как и Германию, что Италия, в случае войны будет стоять в стороне от Германии». Газеты при этом открыто угрожают Польше превосходством германо-итальянских военных сил.

Одновременно газеты развертывают кампанию против Англии и Франции, сваливая на них ответственность за «созданное в Европе напряжение».

ОБРАЩЕНИЕ РУЗВЕЛЬТА

НЬЮ-ЙОРК, 12 августа. (ТАСС). В связи с открытием в Питтсбурге с'езда «Клубов демократической молодежи» (молодежные организации, примыкающие к демократической партии) президент Рузвельт обратился к делегатам с'езда с телеграммой, в которой заявляет, что если демократическая партия выдвинет консервативного кандидата в президенты США и примет двусмысленную программу, то она не сможет рассчитывать на успех в президентских выборах в 1940 году. Защищая позиции прогрессивных демократов, Рузвельт заявил, что он ни под каким видом не участвовал бы в таком «самоубийстве демократической партии». Рузвельт заявил, что он надеется, что предстоящий в 1940 году с'езд демократической партии поддержит программу прогрессивных демократов. В своей телеграмме Рузвельт призывает молодежь к бдительности, чтобы предотвратить проникновение консервативных элементов в руководство демократических организаций молодежи.

Комментируя обращение Рузвельта, американская печать указывает, что Рузвельт намерен оказать решительное сопротивление выдвижению реакционных кандидатов типа вице-президента Гарнера в президенты от демократической партии. Печать отмечает: заявление сенатора Пеппера на с'езде, что молодые демократы являются сторонниками продолжения политики Рузвельта, было встречено бурными аплодисментами делегатов с'езда.

Раскрытие германской шпионской организации в Италии

ПАРИЖ, 10 августа. (ТАСС). Газеты, ссылаясь на сообщения итальянской печати, передают, что в Италии раскрыта германская шпионская организация, действовавшая в итальянской авиационной промышленности. Арестовано 8 инженеров, 4 техника и 38 летчиков. Среди арестованных германский инженер Берг. Военный трибунал приговорил шпионов к расстрелу. Приговор приведен в исполнение.

Усиление личной власти генерала Франко

ПАРИЖ, 10 августа. (ТАСС). По сообщению агентства Гавас, новые декреты генерала Франко превращают его в неограниченного диктатора Испании. Совет министров становится лишь своеобразным консультативным учреждением при нем. По словам Гавас, «Франко—абсолютный хозяин Испании. Он может принимать в экстренных случаях любые решения, не обращаясь за советом к кому бы то ни было».

По городам и селам нашего края

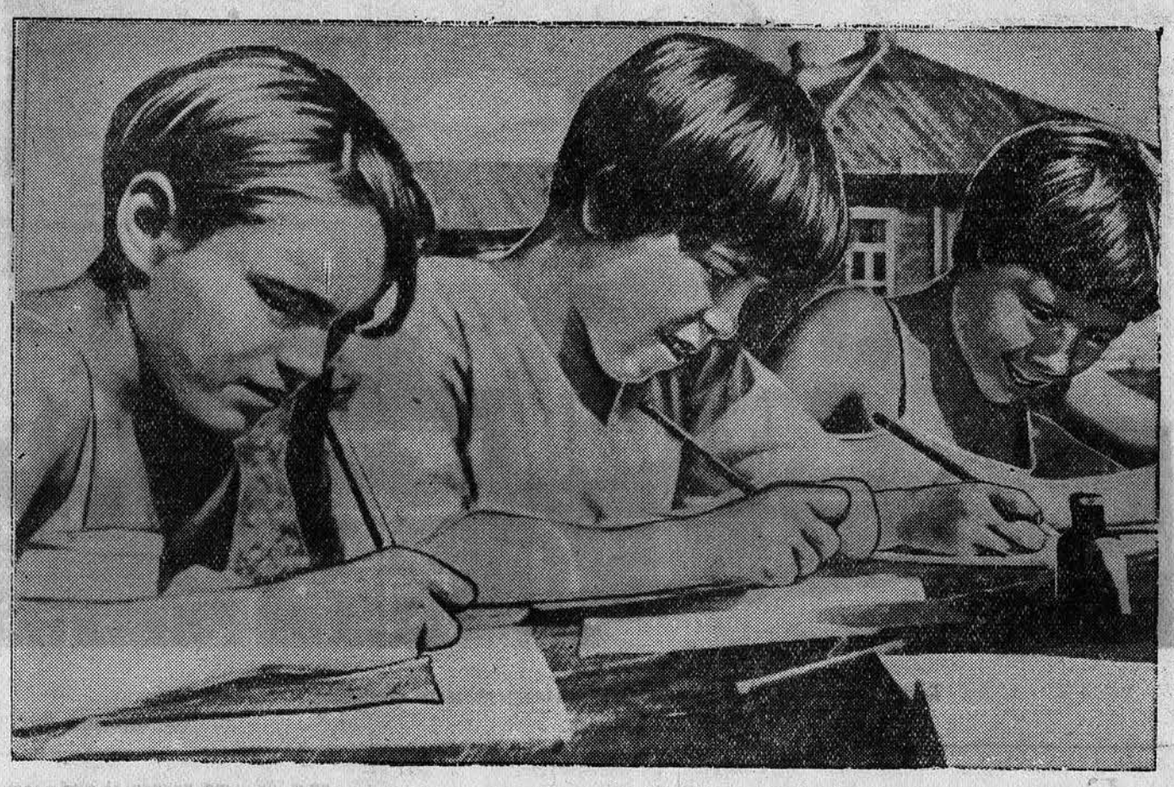

Воспитанники первого детского дома гор. Барнаула готовятся к новому учебному году. Фото С. Чирешкина.

ВТОРОЙ ДЕНЕЖНЫЙ АВАНС В КОЛХОЗЕ

РУБЦОВСК, 11 августа. **(По телефону от нашего корр.).** Колхоз «Сибирский мериное» — участник Всесоюзной сельскохозяйственной выставки — выдал второй денежный аванс — по 6 рублей на трудодень.

Лучший чабан колхоза—кандидат Всесоюзной сельхозвыставки Иван Даниляин получил 1865 рублей, чабан-орденоносец Иван Балюк — 1970 рублей.

Большая часть колхозных семей получила авансом по 900—1000 рублей.

КОРОТКО

★ **Десятимесячные курсы учителей** закончили работу в районном селе Ребриха. 69 молодых учителей после выпуска посланы на работу в районы нашего края.

★ **Типовые механизированные сыроподвалы** строятся при 10 заводах Ойротской области. На строительство их ассигновано 337 тысяч рублей.

★ **917 комбайнеров и бригадиров тракторных отрядов** подготовила в этом году Тальменская краевая школа колхозных кадров. На днях она выпустила 40 водителей газогенераторных тракторов.

РАДОСТНЫЕ ДНИ НАЦИОНАЛЬНОГО ТЕАТРА

ОЙРОТ-ТУРА **(От нашего корр.).** На днях коллектив Алтайского национального театра выезжает в Москву для показа своих достижений на Всесоюзной сельскохозяйственной выставке.

Артисты переживают радостные дни подготовки. Репетируется концерт из на родных алтайских песен и музыки, а также заново переделанный П. Кучияком последний акт первой алтайской пьесы «Чейнеш».

19.077 посетителей краеведческого музея

БИЙСК. **(От нашего корр.).** Местный краеведческий музей в текущем году значительно пополнен экспонатами. В огромном зале разместились новые отделы о подготовке Октябрьской революции, о гражданской войне, ее победоносном окончании и социалистическом строительстве. Среди экспонатов большое место уделено материалам о легендарном сибирском красногвардейском отряде Петра Сухова.

Статистика музея говорит о возрастающем интересе трудящихся к истории родины. За семь месяцев текущего года музей посетило 19.077 человек, а за весь минувший год — 25.220.

В Москву!

В числе 149 особо отличившихся работников Всесоюзной переписи населения 1939 года орденом «Знак почета» награждена сотрудница Алтайского краймаслопрома комсомолка Клавдия Калеменева. На-днях она выехала в Москву, чтобы получить высокую награду.

Клавдия Калеменева была счетчиком 6 инструкторского участка Барнаула. Ночью с 28 на 29 января, с риском для своей жизни, ею спасены от пожара материалы переписного отдела, находившегося в здании артели «Красный сапожник».

В ПАРКЕ КУЛЬТУРЫ И ОТДЫХА МЕЛАНЖЕВОГО КОМБИНАТА

12 августа на стадионе «Красное знамя» состоялся футбольный матч. Хозяева поля встретились с командой общества «Спартак».

Игра прошла оживленно. Результат матча 1:1.

* * *

На летней эстраде выступали кружки самодеятельности меланжевого комбината. Первым выступил хор. Он прекрасно исполнил песни: «Краснофлотская боевая», «На Дальнем Востоке», «Нас не трогай», «То не тучи грозовые облака», «Волга-Волга», «Песня артиллеристов». Особенно понравилось зрителям исполнение хоровой песни «Вдоль по улице метелица метет». Запевал ее юный член кружка Демин — ученик 25-й средней школы.

Затем выступали шумовой джаз-оркестр, струнный оркестр, балетный кружок и т. д.

П. ЗАНИН.

К ПРЕДСТОЯЩЕМУ КАРНАВАЛУ В БАРНАУЛЕ

Пять лет назад в Центральном парке культуры и отдыха им. М. Горького в Москве был организован первый карнавал. Этому мероприятию было уделено большое внимание. Были привлечены крупнейшие режиссеры, художники и другие мастера искусства столицы. Упорная и напряженная работа дала свои плоды.

С 1935 года карнавал стал традиционным и повторяется ежегодно.

В Барнауле в этом году, по инициативе Крайдрамтеатра и концертно-эстрадного бюро отдела искусства, в ночь с 17 на 18 августа в горсаду будет проведен первый городской карнавал, посвященный празднику сталинской авиации. Подготовка к карнавалу в самом разгаре. Решением президиума горсовета организован штаб карнавала, куда вошли представители всех заинтересованных организаций города. Вся подготовительная работа ведется согласно сценария (плана) проведения карнавала. В полном разгаре работа художников и бутафоров, плотники и столяры сооружают оритинальные конструкции. Руководит этими работами главный художник карнавала М. Н. Николаев.

На-днях в горсаду откроется «Киоск веселья», где можно будет приобрести разнообразные маски, карнавальные уборы, конфетти, серпантин.

Карнавал откроется в 9 часов 30 минут. Войдя в сад, посетители разойдутся по иллюминированным аллеям. Вот аллея аттракционов. Здесь расположена карнавальная парикмахерская, скорая помощь скучающим, карнавальный душ, зоопарк и другие аттракционы. По всему парку будет функционировать карнавальная воздушная почта. Разнообразные зрелища ожидают посетителей карнавала. В двух театрах (зимнем и летнем) организуются большие концерты по особой программе. В саду на двух открытых эстрадах почти беспрерывно будут чередоваться эстрадные выступления и выступления художественной самодеятельности. Строится специальная эстрада-ринг, где будут демонстрироваться организуемые советом физкультуры показательные выступления (борьба, штанго-акробатическая группа и т. д.).

Особое внимание уделяется вопросам питания на карнавале. Президиум горсовета возложил ответственность за это дело на начальника горвнуторга т. Галактионова. Сейчас намечено значительное расширение торговой сети. Важно, чтобы торгующие организации культурно и хорошо обслужили участников карнавала.

На территории сада будут проводиться различные конкурсы плясок, танцев, конкурс на оригинальный карнавальный костюм. Победители получат призы.

В полночь начнется шествие-парад на тему: «Крепи Военно-Воздушный Флот СССР». С центральной площади поднимется воздушный шар, после чего большой пиротехнической картиной закончится карнавальная ночь.

18 августа утром горсад ожидает к себе гостей — детей на устраиваемый специально для них детский карнавал. Он начнется в 12 часов дня и будет проходить по специальной программе.

Л. СКЛОВСКИЙ,
режиссер карнавала.

СПОРТ

Победа футболистов Барнаула

12 августа барнаульские динамовцы, играя на союзное первенство своего клуба, одержали победу над командой города Чкалова. Игра закончилась со счетом 4:0 и была мало интересной из-за явного преимущества барнаульцев, особенно в линии защиты.

Команда барнаульцев, вернувшаяся в город после серьезных встреч с иногородними футболистами, значительно окрепла. Нападение стало более агрессивным, полузащита более точной в передаче мяча.

Следует заметить, что счет последней игры мог быть гораздо большим, если бы нападение избавилось от своего старого недостатка — неточного удара по воротам.

Также неизжитым недостатком осталась слабая комбинационность. Характерно, что два мяча Минеев забил исключительно благодаря своим личным качествам.

Хорошо играли в защите Шевченко, в нападении Селезнев. Как всегда точным был Выражейкин. Пушкин, слишком заметно игравший ради аплодисментов, бесцельно задерживал мяч.

Баскетболистки выехали в Киров

Женская баскетбольная команда барнаульского «Динамо», обыграв первенствовавшую ранее команду «Учитель», выехала на розыгрыш первенства городов третьей группы по баскетболу.

Розыгрыш будет проходить с 15 по 20 августа в городе Кирове.

ИЗВЕЩЕНИЕ

Сегодня, 14 августа, в 7 часов вечера, в зимнем Крайдрамтеатре для агитаторов и партийного актива Центрального района будет сделан доклад: «Положение о выборах в местные Советы депутатов трудящихся» и задачи агитационной работы.

Докладчик—депутат Верховного Совета РСФСР тов. **Ена.**

Центральный райком ВКП(б).

Ответственный редактор А. А. СТРУЧКОВ.

— 1-й КИНО-ТЕАТР —

Сегодня звуковой художественный фильм

ЗА СОВЕТСКУЮ РОДИНУ

В программе звуковой журнал.
Сеансы: 5-30, 7, 8-30, 10.
Касса с 3-х час. дня.

Кино-театр „ОКТЯБРЬ“

Новый художественный фильм о победоносной освободительной борьбе украинского народа в 1918 г. против германских оккупантов

ВСАДНИКИ

Начало сеансов: 5, 6-45, 8-30, 10-15.
Касса с 3-х ч. дня.
В фойе джаз-оркестр.

Типографии из-ва „Алтайская правда“
ТРЕБУЮТСЯ:
МАШИНИСТКИ на постоянную работу
И ПОДСОБНЫЕ РАБОЧИЕ В ЦЕХА.
Обращаться: Короленко, 105.

Алтайское краевое театральное училище

об'являет прием на 1-й курс актерского отделения на 1939-40 учебный год. Училище выпускает квалифицированных актеров драматического театра. Срок обучения 4 года.

Условия приема. В училище принимаются граждане СССР обоего пола в возрасте от 17 до 30 лет, имеющие образование в об'еме семилетки, успешно выдержавшие испытания по специальным и общеобразовательным дисциплинам. **От поступающих требуется** наличие сценических данных: внимание, слух, голос, чувство ритма, художественная фантазия, подвижность тела. На испытаниях поступающий должен прочесть наизусть басню, стихотворение, монолог или отрывок из прозы и выполнить сценическую импровизацию на заданную тему. По общеобразовательным дисциплинам (литературе, русскому языку, математике, истории, географии и политграмоте) окончившие семилетку и имеющие по основным дисциплинам отметки „отлично“, а по остальным дисциплинам отметку не ниже „хорошо“ принимаются в училище без приемных испытаний. Иногородние обеспечиваются общежитием. Студенты обеспечиваются стипендией на общих основаниях. Заявления о приеме подаются на имя директора училища. К заявлению прилагаются следующие документы: подробная автобиография, свидетельство о рождении, документ об образовании, справка о состоянии здоровья, анкета, заверенная производственной или общественной организацией, и три фотокарточки. Заявления и документы подаются только в подлинниках лично или почтой с приложением двух 30 коп. марок. Заявления принимаются до 1-го сентября. Приемные испытания с 1-го сентября **по персональному вызову.** Адрес: г. Барнаул, Красноармейский, 5, театральное училище.

Дирекция.

САМУСЬСКАЯ ШКОЛА ФЗУ

об'являет набор учащихся на 1939-40 учебный год.

Школа готовит: судомехаников-слесарей, мотористов-слесарей.

Срок обучения—1 год 6 мес.; токарей, столяров, рулевых-столяров—срок обучения 1 год. Учащиеся обеспечиваются стипендией и общежитием.

В школу принимаются лица от 16½-18 лет, с 7-ми летним образованием, выдержавшие приемные испытания по русскому языку, математике, физике или химии.

Поступающие представляют следующие документы: свидетельство о рождении, об образовании, справку о состоянии здоровья, по адресу: Томск, Самусьский судоремонтный завод, школа ФЗУ.

Испытания с 20 сентября 1939 г. Начало занятий с 1 октября.

Дирекция, партком и ФЗК лесозавода № 13 выражают соболезнование инженеру **Курилову Антону Александровичу** по случаю преждевременной смерти его жены **Марии Исаевны**, последовавшей 11 августа после продолжительной болезни.

ТЕЛЕФОНЫ РЕДАКЦИИ: кабинет отв. редактора 12—04, кабинет отв. секретаря 15—48, зам. управляющего из-вом 7—34, партийный отдел 8—30, отдел с.-х. и промотдел 4—71, отдел писем трудящихся 5—78, дежурный телефон (круглые сутки) 3—46, типография, стол заказов и техдиректор 3—06.

Упол. Крайлита № В—13702. г. Барнаул, Короленко, 105, Издательство «Алтайская правда». Тираж 40.000 экземпляров.