АВГУСТ
9
СРЕДА
1939 год
№ 181 (5598)
Двадцатый год издания
Город Барнаул, улица Короленко, № 105.
ЦЕНА 10 коп.

ПРОЛЕТАРИИ ВСЕХ СТРАН, СОЕДИНЯЙТЕСЬ!

АЛТАЙСКАЯ ПРАВДА

ОРГАН
КРАЙКОМА ВКП(б), ОРГКОМИТЕТА ПРЕЗИДИУМА ВЕРХОВНОГО СОВЕТА РСФСР ПО АЛТАЙСКОМУ КРАЮ И БАРНАУЛЬСКОГО ГОРКОМА ВКП(б)

ПЕЧАТЬ ВО ВРЕМЯ УБОРКИ

«Урожай хлеба настолько велик, что 27 и 28 июля у меня не успевали отвозить овес от комбайна на 10 бричках». Так пишет комбайнер Н. О. Арцыбасов, работающий на спепе двух «Сталинцев» в колхозе им. Тельмана, Рубцовского района. В Славгородском районе ефремовские звенья тт. Попенко и Черногор в колхозе «Красный партизан» собирают урожай пшеницы по 80 центнеров с гектара. Это в степях засушливой Кулунды, где долгие годы урожай в 5—7 центнеров считался хорошим! Тысячи ефремовских звеньев нашего края, применив передовую агротехнику, открыли неисчерпаемые возможности получения высоких урожаев.

Край вступил в массовую уборку обильного урожая. В организации образцовой уборки и досрочного выполнения обязательств перед государством по заготовкам сельскохозяйственных продуктов огромная роль принадлежит печати — районным газетам, многотиражкам совхозов, стенным газетам. Первейшая обязанность всех газет края — систематически, изо-дня в день проверять выполнение постановлений Центрального Комитета ВКП(б) и Совнаркома СССР «О подготовке к уборке урож и заготовкам сельскохозяйственных продуктов в 1939 году» и «О мерах охраны общественных земель колхозов от разбазаривания». Эту обязанность с первых же дней уборки неплохо выполняет рубцовская районная газета «Большевистский призыв».

Положительная сторона рубцовской газеты в ее оперативности. Она сразу же взяла под крепкий контроль выполнение указаний партии и правительства об уборке и хлебосдаче. Она установила связь с передовыми людьми, работающими в поле, использует телефон, постоянно держит в поле зрения весь район, знает, где хорошо, где плохо, в чем причины тех или иных недостатков. Газета, наконец, не разбрасывается, не плывет по течению. Характер материала и его качество показывают, что у редакции имеется хорошо продуманный подробный план своей работы во время уборки.

Ничего хотя бы приблизительно похожего на это нельзя сказать о газетах двух соревнующихся районов — Шипуновского и Поспелихинского. Здесь, как и в Рубцовском районе, уборка идет по крайней мере с 23 июля. Но обе газеты до 3 августа посвятили ей всего по 3 коротеньких информационных заметки. Просматривая газеты этих районов, можно подумать, что важнейшая кампания сбора обильного урожая до них еще не дошла.

Эти и им подобные газеты обязаны немедленно изменить отношение к уборке урожая, ибо в горячее время уборки преступно терять не только дни, но и часы.

Для того, чтобы провести уборочную кампанию в сжатые сроки и без потерь, необходимы высокая организованность людей, высокая производительность комбайнов, простейших машин, автомобильного парка, механической и конной тягловой силы. Затяжка уборки обходится государству и колхозам в миллионы пудов хлеба. Обязанность и дело чести каждой газеты привести в движение все рычаги своей работы, выполнить до конца свою роль коллективного агитатора, пропагандиста и организатора трудящихся.

Важнейшим из этих рычагов является организация на уборке социалистического соревнования имени Третьей Сталинской Пятилетки. Здесь неограниченное поле возможностей для каждой газеты. Уже сейчас, в первую декаду массовой уборки, в ряде колхозов и МТС лучшие люди перевыполняют нормы. Комбайнер Веселоярской МТС, Рубцовского района, Н. О. Арцыбасов, соревнуясь с агрегатом комбайнера тов. Вельма, убрал 2 августа спепом двух «Сталинцев» 60 гектаров. Всего на 2 августа агрегат убрал 220 гектаров, однако и рубцовская газета еще не организовала подробной передачи опыта как его работы, так и работы других стахановцев на уборке и хлебосдаче. Показывать успехи передовиков, пути, которыми достигнуты успехи, подхватывать инициативу лучших людей, популяризировать их мероприятия по сокращению сроков уборки, подтягивать по передовым отстающих, вскрывая их недостатки, организовывать проверку выполнения соцдоговоров—в этом содержание социалистического соревнования на уборке. В соревновании за образцовую уборку работники совхозов, МТС, колхозов будут отвоевывать себе почетное право быть участниками Всесоюзной сельскохозяйственной выставки и Всесоюзного с'езда колхозников. Об этом должны помнить редакции и редколлегии газет, организуя соревнование.

Колхозное крестьянство нашего края с огромным удовлетворением встретило постановление ЦК ВКП(б) и Совнаркома СССР «О мерах охраны общественных земель колхозов от разбазаривания». Честные труженики социалистических полей чувствуют повседневную заботу партии и правительства о колхозах и колхозниках. С большевистской силой и страстностью газетам надо бороться за реализацию этого исторического постановления, разоблачая тунеядцев и лжеколхозников, мобилизуя на боевое участие в общей колхозной работе всех колхозников и колхозниц.

Помня уроки прошлых лет, редакции газет, как никто другой, должны учесть возможность ненастной погоды. Задача их, не откладывая дела в долгий ящик, проверять готовность совхозов, МТС и колхозов к тому, чтобы убирать хлеб и выполнять обязанности перед государством при любой погоде. Этим вопросом районные газеты и многотиражки совхозов до сих пор еще не занялись вплотную.

Долг районных газет—оказывать систематическую помощь редколлегиям стенных газет в поле посредством печатания обзоров, детального показа опыта лучших стенгазет. Долг партийных организаций — повседневно руководить стенгазетами, непосредственно участвовать в их работе, наладить регулярный их выпуск в каждой полевой бригаде, в комбайновых агрегатах.

Особое внимание обязана уделить печать уборке урожая на участках ефремовских звеньев. Нужно не только своевременно, без потерь убрать хлеб с этих участков. Нужно одновременно, чтобы о результатах труда ефремовцев знал каждый колхозник, чтобы ефремовская агротехника нашла применение в каждом колхозе и совхозе, чтобы нынче, сейчас обеспечивался высокий урожай будущего года.

Вопросы партийной, массово-политической работы в условиях уборки, вопросы подготовки к выборам в краевые, областные, окружные, районные, сельские и поселковые Советы депутатов трудящихся должны найти яркое отражение на страницах печати.

Редакциям газет нужно на ходу исправить свои собственные недоделки в подготовке к уборке. Каждая газета должна иметь детально разработанный план работы и соответственно ему расставить свои силы, связаться с передовыми людьми, с редколлегиями стенгазет, организовать корреспондентские посты, организовывать мероприятия и материалы на темы, важные именно сейчас. Нужно чутко прислушиваться к сигналам с полей и своевременно откликаться на них.

В ответственный момент уборки хлеба и заготовок сельхозпродуктов вся печать нашего края обязана доказать свою оперативность, свое уменье образцово выполнять указания вождя народов товарища Сталина, выполнять свои задачи и свои обязанности перед большевистской партией, перед советским правительством, перед многомиллионным советским народом.

В Наркомвнешторге

2 августа с. г. состоялся обмен писем между Народным Комиссаром Внешней торговли СССР тов. А. И. Микояном и поверенным в делах США в Москве г-ном С. Е. Громмон о продлении действующего между СССР и США торгового соглашения сроком на один год до 6 августа 1940 года.

Обмен писем утвержден Советом Народных Комиссаров СССР и президентом США 4 августа с. г. и вступил в силу.

(ТАСС).

ХРОНИКА

Совнарком Союза ССР назначил начальником вновь организованного Главного Управления сульфитно-спиртовой и гидролизной промышленности при СНК СССР тов. Чуенкова Виктора Сергеевича, освободив его от работы заместителя наркома Лесной промышленности Союза ССР. (ТАСС).

* * *

7 августа с. г. в Москву на Всесоюзную сельскохозяйственную выставку прибыла группа депутатов болгарского парламента во главе с заместителем председателя парламента г. Георгием Марковым.

На Киевском вокзале депутаты болгарского парламента были встречены секретарем Президиума Верховного Совета СССР тов. А. Ф. Горкиным, заведующим протокольным отделом НКИД тов. В. Н. Барковым, заместителем председателя ВОКС тов. Г. М. Хейфец и составом болгарской миссии во главе с посланником г. Антоновым.

(ТАСС).

Домохозяйки улицы Косой взвоз (гор. Барнаул) приступили к изучению „Положения о выборах в областные, краевые, районные, сельские и поселковые Советы депутатов трудящихся РСФСР".

НА СНИМКЕ: агитатор-комсомолка тов. Кудисова А. С. проводит читку.

Фото Г. Кожанова.

РАСПРОСТРАНЕНО ЗАЙМА НА 57 МИЛЛИОНОВ 782 ТЫСЯЧИ РУБЛЕЙ

По данным краевого управления госпрудсберкасс подписка на Займ Третьей Пятилетки (выпуск второго года) к 6 часам вечера 7 августа составила по краю 57 миллионов 782 тысячи рублей. На заем подписалось 453905 человек; в том числе 206.621 чел. рабочих и служащих и 247.284 колхозника.

В Барнауле к 7 часам вечера 8 августа подпиской охвачено 54482 человека. Сумма подписки достигла 11 миллионов 326 тысяч рублей.

Взаймы государству

ЗАЛЕСОВО, 7 августа. **(По телефону от нашего спец. корр.).** Трудящиеся Залесовского района с большим под'емом встретили постановление правительства о выпуске займа. В течение 5 дней по району охвачено подпиской 3750 человек на сумму 308 тысяч рублей. В помощь сельсоветам из районного, партийного, советского и профсоюзного актива послано 40 человек.

Гр. БОГДАНОВ.

Домохозяйки подписываются на сторублевые облигации

Домашние хозяйки, проживающие по улице Короленко в городе Барнауле с радостью отдают взаймы государству свои сбережения. За два дня среди 48 домохозяек подписка проведена на сумму 1700 рублей. Домохозяйки тт. Вялых, Васяндина и Борисова подписались на 100 рублей каждая. Тт. Сунко, Сосинникова, Хорошева, Кулимязина, Овчинникова, Ларькова, Хинцева, Рогова, Прядникова и Бондарева подписались по 50 рублей. Большое участие в реализации займа среди домохозяек принимает активистка тов. Леонтьева, она охватила подпиской около 20 домохозяек.

Подписка продолжается.

А. СМИРНОВА,
председатель уличного комитета.

УЧАСТНИКИ ВЫСТАВКИ ПОДПИСЫВАЮТСЯ НА ЗАЕМ

МОСКВА, 7 августа. **(По телефону от нашего спец. корр.).** Участники выставки —экскурсанты от колхоза «Сибмеринос», Рубцовского района, в числе 8 человек подписались на Заем Третьей Пятилетки на сумму 3800 рублей. Знатный чабан орденоносец И. Д. Балюк подписался на 500 рублей. На такую же сумму подписались зоотехник этого же колхоза Ф. Я. Вовченко, чабан Ф. К. Харченко, И. М. Данилкин, И. Ф. Сергеев, И. К. Матвеев, на 400 рублей подписались И. П. Паначенский, Р. И. Балюк.

Экскурсанты колхоза «Сибмеринос» телеграфом сообщили своему колхозу о подписке на заем.

—Пусть цветет и крепнет наша прекрасная родина,—говорит И. Д. Балюк,— мы всегда готовы помочь нашему социалистическому государству.

К. МЕЛЬНИКОВ.

УСПЕШНАЯ РЕАЛИЗАЦИЯ ЗАЙМА

За 3 дня Новинский сельсовет, Локтевского района, реализовал Займа Третьей Пятилетки на 158000 руб. Подпиской на заем охвачено 660 колхозников. Этот сельсовет из года в год по-большевистски проводит займовую кампанию. По мобилизации средств в районе он занимает первое место. Уполномоченный по займу тов. Нос И. Г., подписавшийся лично сам на 700 рублей и уплативший деньги, реализовал среди колхозников нового займа на 40000 рублей.

Отлично работают уполномоченные по займу тт. Редько Д. А. Мехно Н., Лукьяненко и другие. К реализации займа привлечен весь колхозный актив.

КУПРИЯНОВ,
зав. райфо.

КОЛХОЗНИКИ ЕДИНОДУШНО ПОДПИСЫВАЮТСЯ НА ЗАЕМ

ПОСПЕЛИХА. **(По телефону от нашего спец. корр.).** Организованно проходит подписка на заем в колхозах Калмыцко-Мысовского и Клепечихинского сельсоветов. В колхозе «Красный Октябрь» на собрании, посвященном выпуску нового займа, подписались 86 человек на 7,5 тысячи рублей. Колхозники тт. Белов, Локтионов и другие подписались каждый на 200 рублей, а колхозник тов. Лукьянченко—на 250 рублей. В колхозе «Спартак» 80 колхозников подписались на 8,5 тысячи рублей. Многие колхозники сразу же вносят в счет подписки деньги. В сельхозартели «Новый пахарь» в первый же день подписки внесено больше 2000 рублей, что составляет 30 процентов к общей подписке. 2100 рублей внесено в колхозе им. М. Горького и больше 1000 рублей — в сельхозартели «Спартак».

А. ШАШКИН.

Реализация займа среди домохозяек

В селе Курья с большим под'емом проходит подписка на заем среди домашних хозяек. 64 домохозяйки подписались на 3320 рублей. Домохозяйка т. Спирина дала взаймы государству 200 рублей, тт. Аньшакова, Кузнецова а Гаврилова подписались по 100 рублей каждая. Все они половину подписной сумму внесли сразу наличными

П. МАКОВЕЦКИЙ.

О ХОДЕ УБОРКИ УРОЖАЯ И ХЛЕБОСДАЧИ В РАЙОНАХ КУЛУНДИНСКОЙ СТЕПИ

Постановление бюро Алтайского Крайкома ВКП(б) 8 августа 1939 года

Заслушав доклад секретаря Кулундинского райкома ВКП(б) тов. **Портнягина** и проверив на месте состояние хлебоуборки в Карасукском, Славгородском и Ключевском районах, бюро Крайкома ВКП(б) отмечает, что указанные районы приступили к уборке урожая неподготовленными. Ремонт комбайнов, тракторов, простейших уборочных машин и молотилок до сих пор полностью не закончен. Крытые тока и навесы не подготовлены. Не все комбайновые агрегаты укомплектованы кадрами.

Несмотря на наличие больших массивов созревших хлебов, райкомы ВКП(б), райисполкомы и директоры МТС не приняли необходимых мер, обеспечивающих немедленный разворот работы по уборке урожая и максимального использования простейших машин и комбайнов, в результате чего уборка урожая начата с опозданием на 5—6 дней.

Ряд руководителей колхозов в вопросе использования простейших уборочных машин проявил саботаж, райкомы ВКП(б), райисполкомы и директора МТС вместо того, чтобы принять необходимые меры, сами встали на путь игнорирования этих машин, не мобилизовали колхозы на быстрейшую уборку урожая и сдачу хлеба государству.

В результате на 5 августа только некоторые колхозы приступили к уборке хлеба и сдаче зерна на пункты Заготзерно.

Агитационно-массовая работа в колхозах, полевых станах, тракторных отрядах и комбайновых агрегатах проводится явно недостаточно. Социалистическое соревнование организовано формально.

Бюро Крайкома ВКП(б) **постановляет:**

1. За несвоевременное начало выборочной уборки хлебов и игнорирование простейших уборочных машин, непринятие мер, обеспечивающих хлебосдачу государству и неудовлетворительную организацию агитационно-массовой работы среди колхозников, комбайнеров и трактористов, секретарю Кулундинского РК ВКП(б) тов. Портнягину об'явить выговор и предупредить тов. Портнягина, председателя райисполкома тов. Бухарина и зав. райзо тов. Золотарева, что если они в ближайшие дни не выправят создавшегося положения в районе и не обеспечат резкого перелома в сторону улучшения хода уборки хлебов и хлебосдачи, то они будут привлечены к более строгой ответственности.

2. Бюро Крайкома ВКП(б) особо обращает внимание и осуждает практику повторения ошибок прошлого года и неудовлетворительную работу по уборке урожая и хлебосдаче, особенно в Славгородском, Карасукском, Благовещенском, Ключевском, Родинском, Волчихинском, Знаменском, Хабаровском районах и предупреждает секретарей райкомов партии, председателей райисполкомов, заведующих райзо и директоров МТС о немедленном принятии мер по максимальному использованию во всех колхозах простейших уборочных машин и комбайнов. Широко развернуть социалистическое соревнование, мобилизуя колхозные массы трактористов и комбайнеров на быстрейшее окончание уборки хлебов без потерь и выполнение плана хлебосдачи.

3. Обязать райкомы ВКП(б) и заместителей директоров МТС по политчасти и начальников политотдела совхозов развернуть работу в агитколлективах, организуя регулярное проведение семинаров и консультаций с агитаторами, чтецами, беседчиками. Обеспечить правильную их расстановку и широко организовать агитационно-массовую работу в полевых станах, бригадах, звеньях, комбайновых агрегатах, тракторных отрядах и транспортных бригадах.

4. Обязать редакции районных газет систематически освещать опыт передовиков комбайнеров, трактористов, косарей, показавших своей стахановской работой, как надо бороться за выполнение и перевыполнение производственных заданий.

5. Обязать секретарей райкомов ВКП(б), директоров МТС и совхозов немедленно привести в полную готовность тракторный парк и молотилки, оборудовать автопередвижные мастерские необходимым инвентарем и укомплектовать квалифицированными ремонтными кадрами.

Работу автопередвижек построить строго по графику и снабдить их наиболее ходовыми запасными частями и ремонтными материалами.

Принять меры к подготовке токов, навесов, зерноочистительных машин и зерносушилок, а также проверить укомплектование каждого комбайнового агрегата людьми, тягловой силой для бесперебойного обслуживания агрегатов и уборки соломы вслед за комбайноуборкой.

6. Бюро Крайкома ВКП(б) обязывает секретарей райкомов ВКП(б), председателей райисполкомов, заведующих райзо, директоров МТС и совхозов немедленно подготовить все необходимые средства для сохранения зерна и уборки хлебов при любых погодных условиях.

7. Указать начальнику Кулундинского управления Крайзо товарищу Пасынкову, что он, находясь в районах, не принял действенных мер для своевременного начала уборки хлебов в районах Кулундинской степи и предупредить его об ответственности за своевременное окончание уборки хлебов.

8. О выполнении настоящего постановления заслушать доклады секретарей Кулундинского райкома ВКП(б) тов. Портнягина, Хабаровского—т. Ушакова, Славгородского — т. Ворошилова, на бюро Крайкома ВКП(б) 23 августа 1939 года.

9. Поручить Сельхозотделу Крайкома ВКП(б) командировать в Кулундинский район для оказания практической помощи в организации хлебоуборки и хлебосдачи бригаду в составе 3-х человек.

10. Настоящее постановление опубликовать в газете «Алтайская правда».

Секретарь Алтайского Крайкома ВКП(б)
А. АНДРИЕНКО.

ПОДПИСКА НА ЗАЕМ ПО МОСКВЕ

Подписка на Заем Третьей Пятилетки (выпуск второго года) в Москве 7 августа к 20 часам достигла 630 миллионов 945 тысяч. (ТАСС).

ПАРТИЙНАЯ ЖИЗНЬ

Растем за счет лучших людей комбината

На XVIII С'езде ВКП(б) в своем историческом докладе товарищ Сталин говорил, что нужно «систематически улучшать состав партии, подымая уровень сознательности членов партии и принимая в ряды партии в порядке индивидуального отбора только лишь проверенных и преданных делу коммунизма товарищей».

Выполняя это указание вождя, наша партийная организация вовлекает в свои ряды товарищей, на деле показавших свою любовь и преданность великой партии Ленина — Сталина.

Рост нашей парторганизации идет, главным образом, за счет лучшей части Ленинско-Сталинского комсомола, рабочих ведущих профессий, стахановцев и интеллигенции комбината. По новому Уставу мы приняли в партию знатных ткачих орденоносца тов. Козлову А. Ф. и тов. Танытину, награжденную медалью «За трудовое отличие», инструктора на вагерах тов. Супрун А. М., формовщика Серебрянникова, стахановца механико-строительного отдела тов. Ермоловича, ткачиху-стахановку тов. Шило, начальника цеха ткацкой фабрики Неумоева, техника-нормировщика Юрову, начальника ремонтных мастерских Медведева и много других товарищей, показавших на деле сознательное отношение к труду.

После XVIII С'езда по новому Уставу нами принято кандидатами в члены ВКП(б) 90 человек и в члены партии 16. В числе принятых кандидатами — 53 рабочих и 18 инженерно-технических работников. Многие из вступивших в партию принимали активное участие в агитационной работе в дни выборов в Верховные Советы СССР и РСФСР.

Большую работу по росту проводят такие цеховые парторганизации, как ткацкой фабрики (секретарь тов. Огарков), красильно-отделочной (секретарь тов. Синицын) и прядильной (секретарь тов. Разумов).

Однако, при наличии такого крупного коллектива, которым располагает комбинат, рост нашей парторганизации еще нельзя назвать удовлетворительным. У нас имеется немало людей, преданных нашей партии, желающих вступить в ее ряды. Нельзя считать нормальным, когда парторганизации фабрики-кухни, комбытотдела и ТЭЦ за прошедшие пять месяцев приняли в партию по 2—3 человека. Эти парторганизации плохо работают и изучают беспартийный актив, мало его вовлекают в общественную работу. Имеются случаи, когда оформленные дела вступающих в партию подолгу залеживаются. Таких дел в цеховых парторганизациях на 23 июля лежало 12. Кроме того, не все еще вновь принятые имеют партпоручения и, наоборот, имеются такие факты, когда отдельных товарищей загружают множеством поручений. Эта вредная и ненужная практика должна быть немедленно ликвидирована.

Партийная организация комбината провела большую массово-политическую работу среди своего коллектива. По изучению материалов XVIII С'езда партии, докладов товарищей Сталина, Молотова и Жданова мы провели 820 читок и бесед, 12 докладов по международному положению, 15 лекций по истории ВКП(б) и одну теоретическую конференцию. В цехах комбината создано 26 агитколлективов, 310 агитаторов и беседчиков несут большевистское слово в массы.

Усиливая партийно-массовую работу, повышая авангардную роль коммунистов на производстве, наша парторганизация мобилизует всю беспартийную массу на выполнение и перевыполнение задач, стоящих перед комбинатом в третьей сталинской пятилетке.

С. МЫЗИН,
секретарь партбюро Барнаульского меланжевого комбината.

На тактических занятиях в лагерях Ленинградского пехотного Краснознаменного училища имени С. М. Кирова.

НА СНИМКЕ: комсомолец-лейтенант Л. М. Виноградов (слева) ставит задачу на подготовку данных при стрельбе с закрытых позиций отличнику боевой и политической подготовки—комсомольцу Г. С. Локтеву.

(Фотохроника ТАСС).

ПАРТОРГАНИЗАЦИЯ ВНИКАЕТ В ХОЗЯЙСТВЕННЫЕ ДЕЛА

Первичная парторганизация при Рубцовской МТС состоит из 5 членов и 5 кандидатов партии. Все коммунисты работают на руководящей партийной и хозяйственной работе. Парторганизация осуществляет руководство над машинно-тракторной станцией, имеющей 55 тракторов и 36 комбайнов, МТМ и автоотрядом, в котором насчитывается 89 автомашин.

Раньше парторганизация очень мало вникала в хозяйственную деятельность МТС. После решений XVIII С'езда ВКП(б) она стала больше и лучше заниматься хозяйством. На собраниях регулярно обсуждаются более важные хозяйственные вопросы. Решения, которые выносятся на собраниях, полностью выполняются.

Во время подготовки к уборке в МТС плохо обстояло дело с ремонтом комбайнов, трудовая дисциплина в мастерской была расшатана. Партийная организация вмешалась в это дело. На партийном собрании был заслушан доклад директора МТС тов. Томина о ходе ремонта комбайнов, было вынесено решение закончить ремонт комбайнов к 20 июля. Решение это выполнено. Ремонт комбайнов закончили на 15 дней раньше срока.

Недавно партийная организация на своем собрании обсудила вопрос о ходе ремонта автомашин. До постановки этого вопроса на обсуждение работа автоотряда была тщательно проверена. Проверка показала, что ремонт автомашин затягивается, имеет место текучесть шоферских кадров, нехватает водительского состава. Партийное собрание детально обсудило этот вопрос и помогло начальнику автоотряда выправить положение. Сейчас все автомашины отремонтированы и водительским составом автоотряд обеспечен.

Перед выходом на уборку при МТС проведены собрания комбайнеров, трактористов, рабочих МТС и шоферов. На этих собраниях обсуждено постановление майского Пленума ЦК ВКП(б). Коммунисты тт. Алексеев, Латарцев и Гребенюк по поручению партгорганизации организовали среди комбайнеров, трактористов и шоферов социалистическое соревнование. Главное в обязательствах соревнующихся — борьба за право участия на Всесоюзной сельскохозяйственной выставке в 1940 году.

А. ТУРЫШЕВ.

РЕЗЕРВЫ ДЛЯ РОСТА СЕЛЬСКИХ ПАРТОРГАНИЗАЦИЙ

В Тюменцевском районе 72 колхоза, 4 машинно-тракторных станции и два совхоза. Здесь выросли новые кадры, новые профессии: трактористы, комбайнеры, машинисты, шоферы, овладевшие сложной современной техникой. Эти кадры представляют главный резерв для роста сельских парторганизаций.

За шесть месяцев этого года районная партийная организация приняла в кандидаты партии 60 человек и 16 кандидатов перевела в члены ВКП(б). По сравнению с 1938 годом мы имеем большой рост партийных рядов: за весь прошлый год было принято только 53 человека в кандидаты и 16 переведено в члены ВКП(б).

При приеме партийные организации строго руководствуются ленинско-сталинским принципом индивидуального отбора. В партию приняты лучшие люди деревни: Николай Строкин — герой-хасановец, награжденный орденом «Красная звезда», врач тов. Круглов, старший агроном райзо, агроном МТС и 6 учителей. Из кандидатов в члены ВКП(б) переведены: орденоносец Поняев Перфирий Иванович, тов. Парийский В. А., стахановка-комбайнерка Агафья Бочарова и другие знатные люди деревни.

Но, несмотря на огромные резервы для роста партийных рядов, некоторые партийные организации района совершенно не растут. Партийные организации при колхозе «Марат» и при колхозе «Гигант» после решения XVIII С'езда ВКП(б) по новому Уставу не приняли в партию ни одного человека, хотя в этих колхозах есть немало людей, показавших на практической работе свою безграничную преданность делу Ленина — Сталина. Не изжиты также еще факты бюрократического отношения к принимаемым в партию. Секретарь Ильинской парторганизации тов. Саломатов почти год держал не разобранным заявление о приеме в партию комсомольца тов. Кушинова, несколько месяцев лежало не рассмотренное заявление учителя т. Филина.

Исключительно мало в районе принято в партию женщин — только две. Мало выдвинуто их и на руководящую работу. Из 72 председателей колхозов, из огромного числа бригадиров нет ни одной женщины, а из 79 руководителей ефремовских звеньев женщины только две. Отсутствие воспитательной работы с женским активом—крупный пробел в работе районной парторганизации.

Район вступил в самый ответственный период — уборку урожая и сдачу хлеба государству. Задача районной партийной организации заключается в том, чтобы в этой ответственной кампании вырастить новых стахановцев и ударников и лучших из них принимать в партию.

П. ЗДОРОВ,
секретарь Тюменцевского райкома ВКП(б).

Социалистическое соревнование имени Третьей Сталинской Пятилетки

Стахановцы Бийского сахарного завода

С каждым днем ширится социалистическое соревнование имени Третьей Сталинской Пятилетки на Бийском сахарном заводе.

Весь коллектив сейчас борется за досрочное выполнение плана капитального ремонта. Стахановцы свекло-перерабатывающего цеха тт. Захаров, Шальгин, Сазонов и другие выполняют по полторы нормы. Бригадир тов. Быстрецкий выполнил план более чем на 200 процентов.

К 1-му августа механическая мастерская выполнила месячный план на 187 процентов.

Стахановец-мастер тов. Говердовский передавал свой опыт работы тт. Борщеву, Быкову, Морышеву, которые теперь дают по 1,5—2 нормы ежедневно. Сейчас на заводе 65 стахановцев и 145 ударников, все они перевыполняют нормы и дают продукцию высокого качества.

17 лучших стахановцев и ударников выдвинуты на руководящие работы. Работница тов. Матушкина, награжденная знаком отличника пищевой промышленности, выдвинута на работу заведующего отделом кадров завода, токарь-стахановец т. Щекотов сейчас заведует механической мастерской, тов. Подолкин назначен мастером. 15 стахановцев и лучших активистов из интеллигенции завода подали заявления о вступлении в кандидаты ВКП(б).

М. КОЛЫШКИН.

Перевыполняют нормы

Лесорубы и лесовозы Сидоровского механизированного пункта Запсибтранслестреста в соревновании имени Третьей Сталинской Пятилетки показывают образцы стахановского труда. Лесорубы тт. Блинов А. и Ивантеев, взявшие обязательство выполнять в третьем квартале по две нормы, ежедневно дают производительность до 236 процентов. Лесоруб тов. Хлебников А. Ф. обязался за квартал нарубить 1000 кубометров, вместо 600 по норме. Сейчас он выполняет нормы на 166 процентов и выше. Ежедневная производительность лесоруба тов. Орехова А. А. составляет 188 процентов.

Лесовоз тов. Тарлиев Ф. со своей бригадой обязался вывезти за квартал 2370 кубометров, вместо 1674 по норме. Ежедневные задания его бригада выполняет на 130 процентов. 145 процентов нормы дает лесовоз узкоколейной дороги тов. Кочетков П. В.

ПАКШИН.

План погрузки перевыполнен

В День железнодорожника Барнаульское отделение движения перевыполнило план по погрузке вагонов и заданной скорости движения поездов. Вместо 350 вагонов погружено 372.

Дежурные диспетчеры тт. Коренчик, Данилов и Зайцев добились выполнения участковой скорости в 20,8 километра в час, вместо 19,3 по норме.

Развитие местной промышленности в Славгородском районе

XVIII С'езд партии поставил перед местной и кооперативной промышленностью огромную задачу — добиться в третьей сталинской пятилетке увеличения выпуска товаров ширпотреба по валовой продукции в два раза.

Какие имеются возможности для развития местной промышленности в Славгородском районе и как они используются?

В районе есть большие запасы сырья для развития химической и керамической промышленности, которые до сих пор используются слабо. Эти запасы требуют не только расширения существующих предприятий, но и механизации процессов производства.

В третьей пятилетке в Славгороде должен строиться первый не только в районе, но и во всем крае завод по выработке брома. Завод будет ежегодно давать брома 120 тонн. Запасы химических продуктов в большом количестве имеются в озере Яровое, расположенном в 7 километрах от Славгорода.

Бурлинское озеро, кроме того, богато солью. Добыча ее производится кустарным способом. Наркомпищепромом и Крайпищепромом ведутся разговоры о механизации промысла, но до сих пор реального ничего еще не сделано. Поэтому ежегодная добыча соли колеблется от 20 до 50 тонн.

В районе есть птицекомбинат, который выпускает сейчас валовой продукции в ценах 1926—27 года на 2259 тысяч рублей. В 1942 году он даст продукции уже на 22500 тысяч рублей.

Особо следует остановиться на Славгородском мясокомбинате, выстроенном еще в 1913 году. Здание, в котором помещается мясокомбинат, технически не оборудовано. Между тем, в Кулундинской степи сильно развито колхозное животноводство. Мясокомбинат, располагающий допотопным оборудованием, не в состоянии даже обеспечить убой скота, который поступает в порядке госпоставок. Колхозники вынуждены забивать скот на дому.

Славгородский райплан и райисполком неоднократно ставили вопрос перед трестом и главком о реконструкции мясокомбината. Но этот вопрос остается не разрешенным.

Солидный удельный вес в местной промышленности района занимает кооперация. Решающим ее предприятием является артель инвалидов имени Сталинской Конституции, выпускающая более половины всей продукции кооперативной промышленности в районе. В плане развития выпуска товаров широкого потребления намечено отпустить для артели на капитальные затраты 445 тысяч рублей.

Имеющийся у артели колбасный завод также будет реконструироваться. Завод увеличивает выпуск продукции с 12 до 200 тонн и будет вырабатывать новые виды продуктов — красный зельц, холодец и т. д.

Выпуск хлебобулочных и кондитерских изделий на кооперативных предприятиях увеличивается до 35 тонн. В третьей пятилетке будет освоена выработка макаронных изделий. Это позволит отказаться от ввоза в Славгород лапши и макарон.

Артели «Труд кирпичника» и имени Ворошилова в основном занимаются производством стройматериалов. Если сейчас обе артели выпускают в год кирпича 2615 тысяч штук и черепицы 60 тысяч штук, то в 1940—42 годах выпуск кирпича увеличится до 12 миллионов штук, черепицы до 1,5 миллиона и кровельного мата до 250 тыс. кубометров. Нельзя умолчать, что эти наметки Крайпромсоюзом преуменьшены. Используя в полной степени все имеющиеся возможности, можно дать продукции значительно больше.

Артель им. Куйбышева производит выработку пимов, пошивку и ремонт кожаной обуви. В основном артель работает на давальческом сырье. Чтобы удовлетворить полностью спрос населения на изготовление обуви, в третьей пятилетке намечено расширить и механизировать цеха. Для этого отпускается 225,5 тысячи рублей. Кроме того, артель наметила построить кожевенный завод по выработке хрома, полувала, мостовья. Артель «Красный экспорт», вырабатывающая колесную мазь, на местном сырье начинает осваивать производство клея, мыла и других изделий.

Решения XVIII С'езда ВКП(б) о всемерном развитии местной промышленности и использовании местных запасов в Славгородском районе будут выполнены полностью.

А. ДЕМАРИН,
экономист-плановик Славгородского райплана.

ВМЕСТО ОБЗОРА

О ЯЗЫКЕ РАЙОННОЙ ГАЗЕТЫ

Квадратная вырезка из новичихинской районной газеты «По ленинскому пути», за 16 июня. Редактировал ее в то время Н. Бояркин (сейчас редактор другой). Вверху интригующий заголовок: «Соловьевское трио» с маркой над ним—«Маленький фельетон». Текст кончается цитатой из произведений Салтыкова-Щедрина о человеческой совести. Сбоку на полях пометка читателя, приславшего нам эту вырезку: «Жаль Щедрина». Верно, жаль. С этим согласится всякий, кто прочтет хотя бы следующую небольшую выдержку из этой стряпни, неизвестно почему названной фельетоном.

«Откуда невозмись назойливая муха и села прямо директору на нос все предпринятые меры для изгнания мухи пошли на смарку. Тогда нам известная барышня, взяла и переманула муху на свой нос и с того времени дела пошли куда лучше».

В таком духе написан весь текст. Не авторы ли этой чепухи потеряли человеческую совесть, упражняясь в подобных, вопиюще безграмотных, граничащих с хулиганством, «творениях»? А кто позволил редактору печатать эти «творения» на страницах партийной газеты, занимать ими драгоценное место?

Вопрос о языке далеко не второстепенный для работников наших газет. От простоты (но не от упрощенства), ясности и живости изложения, от четкости и точности формулировок зависит доходчивость статей и заметок до читателя, авторитет газеты, а, следовательно, и ее пропагандистская, агитационная и организаторская роль. Работникам печати более, чем кому-либо, должно быть известно, какое внимание уделял В. И. Ленин языку наших газет, какое внимание уделяет ему товарищ Сталин. Но тем не менее есть еще редакции, работники которых пренебрегают языком, язык их газет казенный, трафаретный и, что особенно плохо, безграмотный.

Наша задача указать на наиболее распространенные в этом отношении недостатки районных газет. Причина этих недостатков не только в слабом литературном опыте работников редакции, но очень часто и в небрежном отношении к делу.

В № 34 краснощековской районной газеты «Большевик» от 8 июля напечатана заметка «Глубоко и последовательно изучать историю ВКП(б)». Первый абзац заметки—это одно предложение. На протяжении 20 строк, заключающих в себе 73 слова, нет ни одной точки. В этом же номере, в заметке «Каждая женщина должна работать» есть предложение, состоящее из 53 слов. Сколько раз читатель сделает передышку, прежде, чем доберется от начала до конца такого предложения и поймет его смысл? Каждое такое предложение легко разделить на 2—3 более коротких. Заметки от этого стали бы более удобочитаемыми.

Товарищи из редакций краснощековской и новичихинской районных газет упорно не желают дружить с частями речи, со склонениями, спряжениями, с падежами, согласованиями и прочими законами синтаксиса и морфологии русского языка. Газетные материалы пестрят неправильно построенными, неуклюжими, неграмотными предложениями, снижающими силу воздействия газеты на читателя.

Приведем несколько примеров:

«Все выступающие товарищи подвергли резкой критике и самокритике в **забвении и успокоенности** в области оборонной работы». (Краснощековская райгазета, № 35 от 17 июля.). Лучше сказать «вредную успокоенность», вместо «в забвении и успокоенности».

«Развитие стеблевого побега в настоящее время при завершении кущения 591 стебель на квадратном метре растения всего участка». (Та же газета, № 33 от 1 июля). У растения не может быть квадратных метров. Они относятся к участку. Речь идет о развитии стеблевых побегов, которое по завершении кущения дало 591 стебель растения на каждом квадратном метре участка.

«Тов. Савинкова взяла обязательство к началу уборки напрясть и выткать 20 мешков, за всю эту работу готовых 33 мешка она получает 99 трудодней». (Там же). Известно, во-первых, что мешки не прядут и не ткут. Прядут куделю, из нее ткут холст, а из холста шьют мешки. Во-вторых, после слов «20 мешков» лучше, конечно, поставить точку и сделать самостоятельную фразу: «За изготовление 33 мешков ей начислят 99 трудодней».

Сильно портят качество газетного материала частые повторения одних и тех же слов. В передовой статье, напечатанной в № 31 новичихинской районной газеты «По ленинскому пути», есть такая фраза:

«До перехода на звеньевую **работу выход** на **работу** не превышал 65—70 **процентов**, а когда создали звенья **выход** на **работу** повысился до 95—100 **процентов**».

В этом небольшом предложении слово «работу» повторяется три раза, «выход» и «процентов» — по два раза.

Или:

«Товарищи справедливо указывали на слабую **работу** райсо и РК ВЛКСМ по оборонной работе» (№ 34, та же газета). Не стоило большого труда, чтобы написать грамотнее: «Товарищи справедливо указывали райсовету Осоавиахима и РК ВЛКСМ на слабое состояние оборонной работы».

В № 34 этой же газеты напечатана заметка «Комсомольцы-трактористы». В ней на протяжении 35 строк слова «трактористы» и «трактор» повторяются 9 раз. В 25 строках заметки «В пионерлагерях» слова «пионеры» и «пионерлагери» употребляются 9 раз.

Это явление происходит от скудности словаря, от неумения пользоваться синонимами (однозначащими словами) и, опять-таки, от нежелания совершенствовать литературный язык своей газеты. Для примера, как надо пользоваться синонимами, обратимся к отрывку из повести А. М. Горького «В людях»:

«Мне было **тягостно** и **скучно**... Часто, проводив знакомую покупательницу вежливыми поклонами... они (приказчики) говорили о ней **грязно** и **бесстыдно**... Я, конечно, знал, что люди вообще **плохо** говорят друг о друге за глаза, но эти говорили обо всех особенно **возмутительно**. Они никого не хвалили, а о каждом человеке знали что-нибудь **скверное**».

Человек со скудным словарем безусловно допустил бы здесь повторение одного и того же слова, допустим, слова «плохо». А Горький нашел к нему целый ряд характерных, ярких синонимов. Вывод отсюда — необходимо обогащать свой словарь изучением языка произведений классиков марксизма-ленинизма, классиков художественной литературы.

Часто заметки загромождаются лишними словами, которые к тому же затемняют и смысл. В краснощековской газете, например, есть такие предложения: «Утверждался рабочий план на июнь **месяц**». Ведь ясно, что июнь — это месяц, а не дрова, не сад, не сено. «Принять решительные меры к предотвращению **допущенных** безобразий». Раз говорится о безобразиях, значит они допущены. Зачем тогда писать это слово, оканивающее фразу?

Затрудняют чтение газеты часто употребляющиеся сокращения слов вроде «зам-дир МТС», «и т. д.», «и т. п.», «р-на» «с-с», «с-х инвентарь».

Портят, наконец, газету нарушения самых элементарных правил грамматики, происходящие в результате небрежности. В новичихинской райгазете, например, много раз употребляется слово «пропоны», вместо «пропалоты». Страницы краснощековской газеты пестрят ошибками вроде «провота», вместо «правота», «дикретный», вместо «декретный», «кордонный», вместо «карданный», «на выпосах», вместо «на выпасах».

Небрежность, неряшливость в работе—путь к серьезным, политическим ошибкам.

Делаем вывод: чтобы поднять еще выше роль печати в реализации исторических решений XVIII С'езда ВКП(б), работники редакций районных газет, заводских и совхозных многотиражек обязаны учиться, овладевать литературной грамотой, русским языком. В этом нет ничего зазорного для большевика, стремящегося улучшить качество своей работы.

Прост, ярок, образен язык произведений Ленина и Сталина. В их выступлениях широко использованы жемчужины русской народной рачи пословицы и поговорки, выдержки из произведений классиков художественной литературы. В журнале «Большевистская печать» и других есть полезные статьи о языке газет. Все это вполне доступно работникам редакций, от которых требуется одно: желание совершенствовать себя, свою газету, настойчивость в учебе и серьезное отношение к делу. Изжитие безграмотности, бескультурья в работе над статьями и заметками должно стать одним из условий соревнования между районными газетами.

Большевистской работой на уборке и хлебосдаче завоюем право участия на Всесоюзной сельскохозяйственной выставке 1940 года

Письмо из советской столицы

КОЛХОЗНИКАМ АЛТАЙСКОГО КРАЯ ОТ ПЕРВОЙ ГРУППЫ ПОСЕТИТЕЛЕЙ И УЧАСТНИКОВ ВСЕСОЮЗНОЙ СЕЛЬСКОХОЗЯЙСТВЕННОЙ ВЫСТАВКИ

Дорогие товарищи!

Мы с огромным удовлетворением осмотрели Всесоюзную сельскохозяйственную выставку. Сельскохозяйственная выставка — это университет стахановского опыта. Здесь есть чему и есть у кого поучиться. Наши колхозники-экскурсанты, побывавшие на выставке, получают большие знания, обогащаются замечательным опытом передовиков сельского хозяйства. Этот опыт они сумеют потом применить на практике у себя в колхозах.

На выставке колхозники знакомятся с жизнью и бытом народов братских республик, с достижениями знатных людей страны, с успехами во всех отраслях нашего социалистического сельского хозяйства.

Глава советского правительства товарищ Молотов в своей речи при открытии Всесоюзной сельскохозяйственной выставки говорил:

«По всем отраслям сельскохозяйственных культур, по всем отраслям животноводства на этой Выставке имеются в натуре самые замечательные образцы и достижения, нередко превышающие мировые рекорды. Сила колхозного строя демонстрируется этой Выставкой с исключительной убедительностью, а тысячи ее образцов, представленные здесь всеми республиками, краями и областями, дают представление о бесчисленных богатствах сельского хозяйства Советского Союза, об его исключительном разнообразии, неуклонном под'еме и великих творческих силах».

Всесоюзная сельскохозяйственная выставка имеет исключительно большое значение как организатор социалистического соревнования за выполнение третьей сталинской пятилетки.

Товарищи колхозники! Мы призываем Вас послать своих делегатов в Москву на выставку. Мы считаем, что от каждого колхоза должен побывать на выставке хоть один представитель. Каждый экспонент должен увидеть выставку. Эти люди, возвратившись домой, подробно расскажут всем колхозникам о том, что они видели на выставке. Они понесут в массы лучший опыт работы стахановцев нашей страны.

Всесоюзная сельскохозяйственная выставка будет продолжаться в 1940 году. Надо сейчас же развернуть социалистическое соревнование за почетное право участвовать на выставке. Мы должны поставить перед собой задачу в два-три раза увеличить количество экспонентов.

Сейчас наш край начал хлебоуборку. Урожай нам нужно убрать во время и без потерь и досрочно рассчитаться по хлебопоставкам с государством. Многие колхозы и колхозники вновь завоюют почетное право участия на выставке в 1940 году.

Шире развернем социалистическое соревнование за образцовую уборку урожая, за досрочное выполнение плана заготовок сельскохозяйственных продуктов!

Мы призываем экскурсантов выставки рассказывать колхозникам других краев и областей о богатстве и достижениях нашего края, приглашать их переселяться из малоземельных районов к нам на жительство.

Соревнуясь с Красноярским краем, мы должны завоевать первенство в этом соревновании, сделать наш край передовым в стране. К этому у нас есть все возможности.

Шире социалистическое соревнование между районами, колхозами, МТС и совхозами, между звеньями и отдельными колхозниками за право участия на Всесоюзной сельскохозяйственной выставке в 1940 году.

В. М. БАХОЛДИНА—депутат Верховного Совета СССР, М. Е. ЕФРЕМОВ—депутат Верховного Совета РСФСР, И. Е. ЧУМАНОВ — Белоглазовский район, БАЛЮК — чабан-орденоносец Рубцовского района, А. С. СЕРГЕЕВА—Андреевский район, П. О. ПОПЕНКО—Славгородский район, ПАНЬКИН—Крайзо, ЖИВОТОВА — Зональный район, АНДРОСОВА — Сорокинский район, БОЛОХОВЕЦ — Карасукский район, КРАСОВСКИХ — Уч.-Пристанский район, НИКИТЕНКО — Барнаульский район, ТУЖИМЕЕВ—Ойротия, КУЛИКОВ—Андреевский район, МАКАРОВА — Белоглазовский район, РАКИТИН—Белоглазовский район и другие.

Выставка поможет нам увеличить колхозное богатство

МОСКВА, 7 августа. **(По телефону).** В своей жизни я не видел ничего подобного тому, что увидел на Всесоюзной сельскохозяйственной выставке. За три дня я побывал в большинстве павильонов выставки, просмотрел огромное количество экспонатов. Теперь я представляю какими колоссальными богатствами владеет наша страна.

В павильоне механизации наша делегация увидела сотни всевозможных машин разных систем и марок. Особенно радует то, что все эти сложные машины сделаны на наших собственных заводах, нашими людьми.

Неизгладимое впечатление произвели на меня павильоны братских республик — Украинской, Грузинской, Казахской. Судя по экспонатам, эти республики утопают в садах. На их лугах пасутся тучные стада. На полях зреет хлопок, пшеница, сахарная свекла.

На выставке этими республиками показаны колхозы-миллионеры.

Замечательно представлено животноводство. Тут и коровы-рекордистки, дающие свыше 10 тысяч литров молока в год, и свиньи весом в 30 пудов, и лошади самых различных пород.

В специальной конюшне я увидел много всевозможных пород овец, таких овец, которые приносят колхозам тысячные доходы. Там же размещены и наши овцы «Рамбулье», от которых мы настригли в прошлом году по 9 килограммов первосортной шерсти. Весь этот скот, представленный на выставке, выращен колхозниками. Глядя на него, хочется еще лучше работать, добиваться еще больших успехов.

В нынешнем году я брал обязательство добиться настрига шерсти на каждую овцу по 6 килограммов 200 граммов. Это обязательство уже перевыполнил — настрижено шерсти по 6 килограммов 400 граммов с овцы. Надеюсь, что с честью выполню и второе обязательство — получить и вырастить на 100 маток 140 ягнят.

На выставке я убедился, что колхозы получают 100-тысячные доходы от каракулевых овец. А у нас на Алтае таких овец еще не разводят. Приложу все силы, чтобы развести каракулевых овец в своем колхозе. Это даст нам возможность умножить колхозный доход.

И. БАЛЮК,
чабан-орденоносец колхоза «Сибмеринос», Рубцовского района.

УЧАСТНИКИ-ЭКСКУРСАНТЫ ВЫСТАВКИ В НАРКОМЗЕМЕ СССР

Наркомзем Союза ССР каждый день посещают сотни колхозников, прибывших в Москву на Всесоюзную сельскохозяйственную выставку.

Больше всего посетителей в Главном зерновом управлении. Комбайнер Староверовского района, Харьковской области, тов. Чалый пришел узнать, может ли он прямо из Москвы поехать на уборку урожая в восточные области. С таким же вопросом пришли комбайнеры Джанкойской и Ичкинской МТС, Крымской АССР, тт. Барвинко, Котов, Ковалев и Сегода. Просьба комбайнеров удовлетворена. Они отправляются в Омскую область.

Около 200 человек, осмотрев павильон Дальнего Востока, пришли узнать, могут ли они переселиться в Хабаровский и Приморский края.

(ТАСС).

ОБЯЗАТЕЛЬСТВО ВЫПОЛНЯЕТСЯ НА ДЕЛЕ

РУБЦОВСК, 3 августа. **(От нашего спец. корр.).** Комбайнер Павел Южаков, приступая 30 июля к уборке хлеба в колхозе «Ясное солнце», обязался убрать за сезон 450 гектаров колосовых. Свое обязательство он с первых же дней выполняет успешно.

За три дня работы тов. Южаков скосил 60 гектаров и намолотил 1030 центнеров зерна. При норме в 16 гектаров, он ежедневно убирает 18. Дневной заработок тов. Южакова составляет 55—60 рублей.

Бригадир полеводческой бригады тов. Стропов М. Н. организовал для комбайнеров хорошее питание и создает им все условия в работе. Хлеб в этом колхозе уродился на-славу. Средний урожай овса исчисляется в 18 центнеров, а пшеницы намолачивается по 13 центнеров с гектара.

А. ТУРЫШЕВ.

РАБОТА ПРОСТЕЙШИХ МАШИН

ТЮМЕНЦЕВО, 4 августа. **(По телефону).** Колхозы района организованно приступили к уборке пшеницы и ячменя. На уборке урожая используются простейшие уборочные машины. В колхозах «Партизан» и им. Калинина убрано лобогрейками по 50 гектаров колосовых.

В большинстве колхозов урожай пшеницы определяется в 16—17 центнеров и овса в 20—30 центнеров с гектара. Средний урожай по району ожидается в 13—15 центнеров пшеницы и 15—20 центнеров овса с гектара. Звеньевой тов. Попов из колхоза «Память Ленина» получит не меньше 35 центнеров зерна с каждого гектара.

П. РЕЩИКОВ.

Вредная медлительность

Колхоз «Большевик» первым в Егорьевском районе начал уборку урожая. Однако за 7 дней здесь скошено лишь 200 гектаров зерновых. В бригадах Губенкина и Маремьянова ежедневно не выходят на работу до 35 колхозников. На вопрос—почему медленно идет косовица—председатель колхоза тов. Калинин ответил:

—Не подоспел еще хлеб.—Однако проверкой агрономов установлено, что здесь можно убирать не только простейшими машинами, но и комбайнами свыше 400 гектаров пшеницы.

Спрашиваем, почему же не используются лобогрейки. На этот вопрос бригадир тов. Губенкин, не смущаясь, говорит: «Мы ждем, когда можно будет на это поле пустить комбайны».

Сейчас из 18 лобогреек 8 стоят без работы.

На площади 60 гектаров лежит скошенный, но не связанный овес. Более 400 центнеров зерна находится на току. Колхоз имеет 2 автомашины. На отгрузку зерна закреплены 6 бричек и 12 лошадей. Однако к хлебосдаче здесь все еще не приступили.

Дело в том, что зерно сваливается на ток и не очищается. Большая часть его лежит под дождем, потому что колхоз не имеет ни одного крытого тока.

Не лучше положение и в колхозе имени 17 С'езда ВКП(б). Заведующий райзо тов. Бастриков рекомендовал этот колхоз передовым, но здесь на току обнаружено более полуторых тысяч центнеров сырого зерна. Просушка этого хлеба не организована.

Две колхозные автомашины и 12 лошадей, закрепленные в транспортную бригаду, могут ежедневно вывозить на элеватор больше 350 центнеров хлеба, однако за 5 дней уборки сдано колхозом всего лишь 160 центнеров.

Ф. М.

ПРАКТИКА НЕВМЕШАТЕЛЬСТВА

В Андреевской МТС ни у одного хедера вышедших из ремонта комбайнов не заменены негодные натяжные болты полевого валика. Нажимные лапки ножа не подогнаны. Они имеют слабину в пальцах режущей полосы до 0,6 сантиметра. Директор МТС т. Черкасский и старший механик т. Горнагин не проверяли качество ремонта.

Плохо отремонтированы комбайны в Студеновской МТС (директор тов. Шишко) и Баганской (директор тов. Фисенко). У некоторых комбайнов здесь обнаружена слабина в штифтах барабана, не выправлены шиберные доски.

Аналогичное явление с ремонтом комбайнов встречается в Карасукской МТС (директор тов. Новак), в Белой МТС (директор тов. Тыртышный) и в Палецкой МТС (директор тов. Тыщук). В Белой МТС при пробном пуске одного из комбайнов потребовалось свыше трех часов на сборку и дополнительное исправление. Полотна оказались с удлиненными планками, стенки наклонных элеваторов не выправлены, поставлены длинные валики пикеров.

Кроме того, у отремонтированных комбайнов недостает большого количества болтов крепления. Все эти недоделки, естественно, вызывают тревогу за работу комбайнов на уборке урожая.

Не придавая должного значения организации труда на ремонте комбайнов, руководители МТС допустили в этом деле полнейшую неразбериху. В Андреевской МТС ремонтные бригады были организованы из 8—15 человек, ремонт производили штурвальные, а опытные мастера использовались в качестве подносчиков запасных частей.

Руководители МТС не боролись за удешевление себестоимости ремонта. В Андреевской МТС на ремонт 23 комбайнов перерасходовано 1430 рублей.

Подготовка тракторного парка к уборке урожая ни в одной МТС не закончена. Тракторы за комбайнами все еще не закреплены.

Не лучше обстоит дело и с ремонтом простейших сельскохозяйственных машин. Никто из руководителей МТС не знает, сколько в колхозах отремонтировано лобогреек и жаток. В колхозе имени Политотдела не отремонтированы 7 лобогреек, в колхозе «Красная нива»—5. В колхозе «Первое августа», Карасукского района, из 14 лобогреек отремонтирована только одна. Трудовая дисциплина не поставлена на должную высоту. Председатели многих колхозов об организации полевых детских яслей не позаботились.

Руководителям Андреевского района необходимо помнить и неуклонно проводить в жизнь указание тов. Андреева на XVIII С'езде ВКП(б) о том, что колхозами надо руководить не вообще, а конкретно. Для этого нужно ликвидировать вредную практику невмешательства в жизнь колхозов, окружить их повседневной заботой.

А. БАБИКОВ.

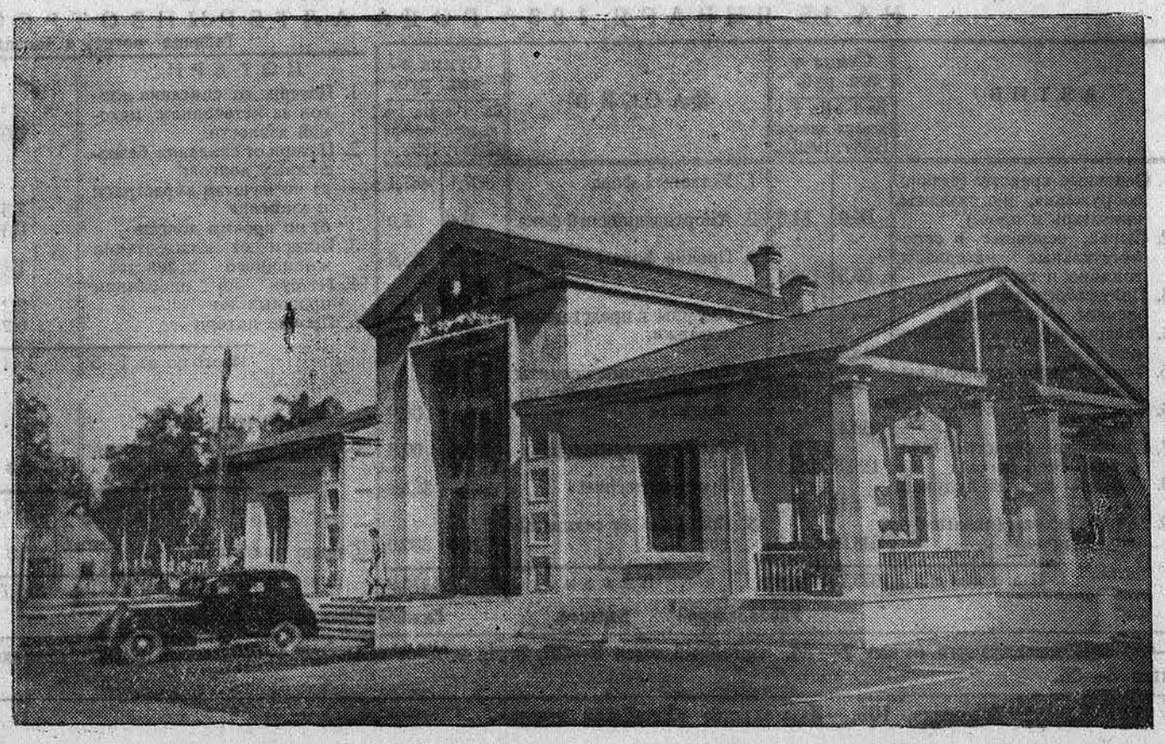

На Всесоюзной сельскохозяйственной выставке
НА СНИМКЕ: павильон „Колхозный клуб" в разделе выставки „Новое в деревне".
Фото Ф. Кислова (Фотохроника ТАСС).

Повысить темпы уборочных работ

Полностью использовать на уборке урожая простейшие машины

НА 5 АВГУСТА УБРАНО В КРАЕ 66850 ГЕКТАРОВ КОЛОСОВЫХ КУЛЬТУР

СВОДКА

о ходе уборки зерновых культур по Алтайскому краю на 5 августа 1939 года.

№№ п.п.	РАЙОНЫ	Всего сжато зерновых колосовых тыс. га	Процент выполнения плана	В том числе убрано комбайнами тыс. га	Проц. выполнения плана комбайнами
1	Бийский	1,98	19,3	1,10	12,2
2	Рубцовский	0,81	11,8	4,63	9,6
3	Белоглазовский	3,95	11,3	1,59	4,3
4	Троицкий	3,27	8,2	0,62	2,0
5	Локтевский	4,31	7,2	2,09	4,6
6	Солтонский	1,96	6,6	0,37	3,2
7	Егорьевский	2,65	6,5	1,16	3,7
8	Ст.-Бардинский	1,98	6,4	0,37	7,4
9	Поспелихинский	1,96	4,7	0,67	1,9
10	Марушкинский	2,02	4,6	0,76	2,2
11	Тальменский	1,82	4,6	0,57	1,8
12	Ельцовский	1,39	4,4	0,12	1,3
13	Грязнухинский	1,4	4,2	0,81	3,2
14	Кытмановский	1,74	4,1	0,68	2,5
15	Залесовский	1,37	3,9	0,09	0,5
16	Зональный	1,53	3,7	0,51	1,4
17	Мамонтовский	2,11	3,6	0,17	0,3
18	Смоленский	1,35	3,5	0,35	1,6
19	Тогульский	1,1	3,5	0,32	1,6
20	Уч.-Пристанский	1,46	3,3	0,76	1,9
21	Косихинский	1,52	3,2	0,71	1,9
22	Сорокинский	1,41	3,2	0,12	0,5
23	У.-Калманский	1,3	3	0,2	0,7
24	Панкрушихинский	1,2	2,5	—	—
25	Кулундинский	1,49	2,4	0,44	0,8
26	Калманский	0,8	2,4	0,05	0,2
27	Краюшкинский	0,91	2,4	0,03	0,1
28	Алейский	1,32	2,3	0,3	0,8
29	Б.-Истокский	1,4	2	0,35	0,6
30	Ойротия	0,61	1,3	0,03	1,3
31	Благовещенский	0,91	1,3	0,28	0,5
32	Шипуновский	0,7	1,3	—	—
33	Ключевской	1,49	1,2	0,78	0,7
34	Краснощековский	0,6	1,2	0,13	0,3
35	Каменский	1,19	1,2	—	—
36	Змеиногорский	0,58	0,9	0,22	0,6
37	Андреевский	0,53	0,8	0,09	0,2
38	Топчихинский	0,47	0,8	—	—
39	Новичихинский	0,32	0,7	0,12	0,3
40	Курьинский	0,17	0,5	0,11	0,4
41	Ребрихинский	0,21	0,5	—	—
42	Барнаульский	0,17	0,5	0,1	0,4
43	Тюменцевский	0,2	0,4	0,06	0,1
44	Павловский	0,27	0,4	—	—
45	Волчихинский	0,21	0,3	0,08	0,1
46	Хабаровский	0,14	0,3	—	—
47	Чарышский	0,06	0,3	—	—
48	Баевский	0,14	0,2	0,02	0,03
49	Краснооозерский	0,17	0,1	—	—
50	Славгородский	0,1	0,1	0,01	0,01
51	Парфеновский	0,04	0,1	—	—
	По краю колхозы:				
	Южное управление	31,08	3,9	13,29	2,1
	Восточное управление	22,42	3,5	5,85	1,7
	Центральное управл.	8,26	1,4	0,95	0,2
	Кулундинское управл.	5,04	0,7	1,68	0,2
	Итого по колхозам	66,80	2,2	21,77	1,0
	совхозы:				
	Союззернотрест	Сведений нет			
	Молсовхозы НКСХ СССР				
	Овцесовхозы НКСХ СССР				
	Совхозы НКЗ СССР	0,05	0,4	0,04	—
	Зерноовцетрест	Сведений нет			
	Молмясосвинотрест				
	Сахаросвеклотрест				
	Маралотрест				
	Сельхозтрест				
	Совхоз Трансторгпит НКПС				
	Всего по краю:	66,85	2,1	21,81	—
	Было на 5 августа 1938 года	20,04	0,6	—	—

ПРИМЕЧАНИЕ: Зональный район сводку на 5 августа с. г. не представил, взяты данные на 1 августа сего года.

Учстатотдел Алтайского Крайзо.

Неиспользованные возможности в хлебосдаче

РУБЦОВСК, 7 августа. **(По телефону от нашего спец. корр.).** Массовая уборка нового урожая в полном разгаре. Соревнуясь за высокую производительность труда, многие комбайнеры района показали уже прекрасные образцы работы. Комбайнер тов. Южаков из колхоза «Ясное солнце» на комбайне «Коммунар» за 4 рабочих дня убрал 70 гектаров овса и намолотил по 18 центнеров зерна с каждого гектара. В колхозе «Рассвет» комбайнер Иван Думенко выполняет дневные нормы выработки на 150 процентов. Примеры высокой производительности не единичны.

Несмотря на достижения лучших стахановцев, во многих колхозах района на уборке урожая встретились большие недостатки. Руководители отстающих колхозов забыли о первой заповеди — государственных хлебопоставках. По графику колхозам района ежедневно нужно сдавать заготовительным пунктам 7 тысяч центнеров зерна. А вывезено с 28 июля по 3 августа только 3870 центнеров. 3 августа колхозы Рубцовской МТС сдали государству 217 центнеров, вместо 1500 центнеров по плану. Колхозы Веселоярской МТС, первыми начавшие уборку, ежедневно вывозят на элеватор не больше 400 центнеров хлеба, вместо 2500 центнеров, намеченных графиком.

На колхозных токах скопилось свыше 40 тысяч центнеров хлеба, который лежит под открытым небом и все еще не сдан государству. Например, в колхозах им. Тельмана (председатель тов. Шеховцев), «Политотдел» (председатель тов. Бражников), «Новая жизнь» (председатель тов. Полухин) и им. Гетманского на токах лежит 8 тысяч центнеров хлеба. Председатель сельсовета Никишенко бывает на колхозных полях в роли постороннего наблюдателя. Он не принял никаких мер к тому, чтобы зерно сдавали государству без замедления.

Причина отставания в хлебосдаче кроется в том, что многие колхозы не используют полностью тягловую силу на перевозке зерна и все еще не закончили ремонт автомашин. В колхозе «Вольный труд», Рубцовской МТС, на токах лежит свыше 700 центнеров зерна, а государству не сдано ни килограмма. По графику здесь ежедневно должны ходить в транспортном звене четыре брички. Но председатель колхоза тов. Диженин встал на ложный путь. Из 45 рабочих лошадей он не выделил в транспортную бригаду ни одной, не проявил заботы о ремонте автомашин. Вместо оперативного руководства уборкой и хлебосдачей, он беспомощно разводит руками. Руководителей колхоза «Вольный труд» хлебоуборка застигла врасплох. Тока до сих пор не укатаны, не вывезены в поле весы и клейтоны, нехватает весовщиков. Хлеб не взвешивается и без всякого учета сваливается на току.

Районным руководителям следует напомнить постановление партии и правительства «О подготовке к уборке урожая и заготовкам сельскохозяйственных продуктов в 1939 году». Оно обязывает местные партийные, советские, земельные и заготовительные организации принять необходимые меры к своевременному окончанию ремонта автомашин и полному использованию их на перевозке зерна в тесном сочетании с живым тяглом.

А. БАДЬИН.

У ЗНАТНОГО КОМБАЙНЕРА

ЛОКОТЬ, 31 июля. **(По телефону от нашего спец. корр.).** На широком массиве колхоза «Общий труд» под дыханием легкого ветра, покачивается золотистый овес. Вдали поднимается пыль. Это косит Петр Афанасьевич Овсянкин — знатный комбайнер. Вскоре показался корпус переднего комбайна.

Чисто косят и обмолачивают эти чудесные машины.

—Комбайны хорошие, завтра уберем не меньше 60 гектаров, — заявили тт. Овсянкин и штурвальный Смирнов.

Слово было выполнено. Тов. Овсянкин 30 июля двумя «Сталинцами» убрал 60 гектаров.

—Значит мы можем больше вырабатывать, — заключил второй штурвальный Федор Коханенко. — Мое предложение — 70 гектаров в день.

Коханенко поддержали все товарищи. Теперь агрегат товарища Овсянкина борется за ежедневную выработку в 70 гектаров.

Трактористы, штурвальные и помощники комбайнера спаяны крепкой дружбой. Если у одного что-либо не ладится, остальные помогают ему.

Петр Афанасьевич Овсянкин вызвал на соревнование комбайнера тов. Пономарева и обязался выработать за сезон 1600 гектаров.

Ф. МОИСЕЕНКО.
Успенская МТС, Локтевского района.

По каналу Москва—Волга
НА СНИМКЕ: теплоход „Клим Ворошилов" перед входом в шлюз.
(Фотохроника ТАСС).

Военные действия в Китае

(ПО ТЕЛЕГРАММАМ ТАСС)

На фронте в Центральном Китае—без перемен.

В Северном Китае продолжаются бои в юго-восточной части провинции Шаньси. 1 августа китайские части выбили японцев из Чжанцзы, в 40 километрах севернее Гаолина. Японский гарнизон понес большие потери.

На фронте в Южном Китае—без перемен.

* * *

4 августа 13 японских самолетов бомбили Лунчжоу (юго-западная часть провинции Гуанси). На другой же день 6 японских самолетов повторили налет на этот город.

5 августа 18 японских самолетов бомбардировали Гуйлинь (провинция Гуанси).

АНГЛИЙСКАЯ ПЕЧАТЬ О ВОЕННЫХ ПРИГОТОВЛЕНИЯХ ГЕРМАНИИ

ЛОНДОН, 7 августа. (ТАСС). Английская печать уделяет большое внимание огромным размерам германской мобилизации, происходящей, якобы, в целях проведения маневров. Газета «Таймс» сообщает, что в августе и сентябре прошлого года Германия сосредоточила у чехо-словацкой границы 1 миллион 750 тысяч человек. В этом году она сосредоточила примерно такое же количество у польской границы. В то же время Италия сконцентрировала главные силы своей армии в Пьемонте и Ломбардии, то-есть около французской и швейцарской границ. Газета «Дейли экспресс» пишет, что в маневрах в Северной Италии участвует 300 тысяч итальянских солдат.

Газета «Дейли экспресс» сообщает, что в Баварии призвано очень много резервистов. Почти все запасы бензина, указывает газета, реквизированы для нужд армии.

ТЯЖЕЛОЕ ПОЛОЖЕНИЕ ГЕРМАНСКОЙ ПРОМЫШЛЕННОСТИ

По сообщению газеты «Нью-Йорк таймс», промышленность Германии в связи с военными приготовлениями испытывает острый недостаток в сырье и квалифицированной рабочей силе. В ряде городов остановлены многие предприятия. Особенно тяжелое положение создалось в строительной, металлургической и угольной промышленности.

По официальным данным, указывает газета, сейчас в угольной промышленности Германии нехватает 50 тысяч рабочих, к концу текущего года будет недоставать 150 тысяч. Для разрешения этой проблемы подготовляется закон о принудительной посылке молодежи на работу в угольную промышленность.

Наблюдается также острая нехватка угля. Потребление угля в Германии с 1929 года по 1938 год возросло в три раза. Значительная часть угля идет на химическую промышленность и для производства всяких синтетических заменителей.

7 августа. (ТАСС).

Борьба американских безработных за право на труд

Как сообщалось, конгресс США урезал предложенные Рузвельтом ассигнования для помощи безработным на 1939-40 бюджетный год. Сейчас происходит свертывание общественных работ. 100 тысяч рабочих уже уволены.

Американский журнал «Тайм» посвящает этому вопросу специальную статью под заголовком: «Война против конгресса». Журнал пишет, что арена этой «войны»—штаты Нью-Джерси, Пенсильвания, Калифорния, Нью-Йорк, Огайо, Мичиган, Висконсин и Миннесота. Безработные, пишет журнал, всюду выступают под лозунгом: «Мы против гуверизма и голода», «Требуем права на работу и прекращения увольнений рабочих с общественных работ». Безработные обвиняют блок республиканцев и реакционных демократов в конгрессе, что он об'явил поход против безработных. Журнал приводит факты выступлений безработных. В городе Паутакет (штат Род-Айленд) безработные вместе с женами и детьми организовали пикет около дома члена конгресса—республиканца Риск, который голосовал за сокращение расходов на общественные работы.

В городе Миннеаполисе (штат Миннесота) безработные выставили пикеты у всех мест общественных работ в знак протеста против увольнений рабочих. Между безработными и полицией произошло кровопролитное столкновение. Полиция пустила в ход оружие и бомбы со слезоточивым газом. Один рабочий был убит, 17 ранены. Власти штата временно приостановили все общественные работы. В штат направлена специальная комиссия министерства юстиции для расследования.

7 августа. (ТАСС).

ЗАБАСТОВКА 6000 РАБОЧИХ В КЕНИИ

Французская газета «Репюблик» сообщает из Момбаса (город английской колонии Кения), что в Восточной Африке бастуют 6.000 туземных рабочих.

Забастовка началась среди рабочих нефтяной компании, боровшихся за повышение заработной платы, и быстро охватила рабочих ряда других отраслей промышленности.

Власти опасаются всеобщей забастовки рабочих порта Момбаса. 2 августа полиция заняла порт. Прибывшие два парохода вынуждены были оставить порт, не разгрузив товаров.

7 августа. (ТАСС).

Совещание актива Осоавиахима

7 августа в Крайдрамтеатре состоялось городское совещание осоавиахимовского актива по обсуждению решений пятого пленума Крайкома ВКП(б) об оборонной работе.

На совещании присутствовало около 350 осоавиахимовцев активистов города.

После доклада председателя горсовета Осоавиахима тов. Герасимова развернулись оживленные прения. Выступившие в прениях тт. Тихонов, Овдин, Фоменко, Грамыкина, Костенко, Рыбаков и другие подвергли резкой критике городской совет за его оторванность от первичных осоавиахимовских организаций. Горсовет плохо осуществляет руководство своими кадрами, активом, первичными организациями. Во многих первичных организациях оборонная работа находится в крайне неудовлетворительном состоянии, совершенно не организован сбор членских взносов.

Такое же положение с оборонной работой на текстильстрое (председатель первичной организации тов. Конофиров), в Горместпроме (председатель тов. Обысов), в артели «Веревочник» (пред. тов. Трофимов) и в ряде других организаций. По городу насчитывается около 100 первичных организаций, которые до сих пор не собирали членские взносы за 2-й квартал.

Многим организациям для сдачи норм на значки ВС и ПВХО выданы патроны и противогазы, но они не используются. В артели пекарей (председатель первичной организации тов. Речкунов) полученные в горсовете Осоавиахима 15 противогазов растеряны, тогда как в других организациях из-за отсутствия противогазов задерживается сдача норм на ПВХО.

На совещании приводились также примерные организации, ведущие оборонную работу на уровне других политических задач. На лесозаводе № 13 70 процентов рабочих и служащих являются членами Осоавиахима. Осоавиахимовским активом в цехах проводятся беседы на международные темы. Хорошо здесь работают оборонные кружки. Тов. Гришина, недавно окончившая курсы инструкторов, подготовила уже 70 значкистов ПВХО.

А. ТУМАНОВ.

НА ПРИСТАНИ В ОЖИДАНИИ ПАРОХОДА

Приятно прокатиться на пароходе, но как неприятно иметь дело с Барнаульским речным вокзалом!

Справочное бюро. Вопрос пассажира:

— Когда пароход?

— Ничего не можем сказать, зайдите позже,—следует равнодушный ответ.

Заходишь позже.

— Как пароход?

— Сведений нет, но во всяком случае прибудет не ранее 6 часов вечера завтрашнего дня.

Не доверяя точности сообщения, мы приходим завтра на пристань к 9 часам утра. И каково же наше изумление: пароход отваливает от берега! Палуба почти пуста, пассажиры остались на берегу.

Изумление сменяется яростью, когда идешь за об'яснением в справочное бюро.

— Да, пароход ушел, но при чем же мы? Мы думали, что он будет к вечеру, а он пришел в эту ночь...

Человек, сидящий в справочном бюро, пожимает плечами и наставительным тоном продолжает:

— Какие-то вы, граждане, требовательные. Ведь бывает и хуже: пассажиры справляются, мы им не знаем что ответить, а только они отойдут от окна, глядишь—и пароход из-под моста лезет.

В заключение в справочном бюро сказали, что сегодня в 7 часов 30 минут еще будет пароход, касса открывается в 9 часов 30 минут, а отход его назначен в 5 часов 30 минут утра.

И действительно, хоть и не в 7 часов 30 минут, но пароход пришел. Только следующий рейс отложили на сутки, ввиду ремонта. Прошли еще сутки, в течение которых пассажиры то и дело наведывались на пристань, а иные третьи сутки сидели там безвыходно. В 9 часов 30 минут касса опять-таки не открылась, и к 11 часам очередь тянулась через весь зал ожидания. Было душно, томительно, но публика стояла спокойно — кассир на месте, бихеты готовы, пароход в затоне. Справочное бюро твердо отвечало: продажа билетов с 12 часов. В 11 часов 45 минут дежурный об'являет, что касса открывается в 2 часа.

Возмущенная публика стала волноваться и шуметь. Но это не тронуло и нового дежурного. Новый дежурный установил свои порядки: нет смысла, — сказал он кассиру,—продавать билеты, очередь еще не так велика!

Неизвестно, какие бы нелепости последовали дальше, если бы не появился начальник вокзала. После бурной, но непродолжительной дискуссии касса, наконец, открылась и обрадованные пассажиры, получив билеты, разместились в ожидании парохода на свежем воздухе.

Е. Д.

Тактические занятия в Н-ской части Северо-Кавказского военного округа
НА СНИМКЕ: орудийный расчет подразделения старшего лейтенанта тов. Сыровацкого на занятиях.
(Фотохроника ТАСС).

ЗНАТНЫЕ СТАХАНОВЦЫ ЛОКТЕВСКОГО РАЙОНА ВЫЕХАЛИ В МОСКВУ НА ВЫСТАВКУ

ЛОКОТЬ, 4 августа. (По телефону от нашего спец. корр.). 25 участников Всесоюзной сельскохозяйственной выставки Локтевского района 4-го августа выехали в Москву. В первой группе отправлены знатные стахановцы социалистического животноводства и колхозного садоводства, в числе их чабан колхоза «Красный земледелец» Степан Наумович Высоцкий, доярка Локтевского зерносовхоза Мария Федоровна Старосветова, чабан колхоза «Красный путь» Иван Игнатьевич Чеховской, садовод колхоза «Краснофлотец» Трофим Антонович Корниенко и другие.

— В прошлом году,—говорит тов. Чеховской,—от 250 овцематок я вырастил и полностью сохранил 415 ягнят. За это меня удостоили великой чести быть участником сельскохозяйственной выставки. Я от всего сердца благодарю партию, советское правительство и родного товарища Сталина.

Ф. МОИСЕЕНКО.

Молочная промышленность Ойротии на под'еме

ОЙРОТ-ТУРА. (От нашего корр.). С каждым годом бурно растет производительность предприятий молочной промышленности области.

Продукция сыроваренных заводов в 1930 году составила 771 центнер. В 1937 году в области было выработано сыру уже 3.111 центнеров.

Еще более интересна статистика о работе маслодельных заводов. Если в 1930 году они выработали 3.932 центнера масла, то в 1934 году их продукция составила 4.601 центнер, а в 1937 году — 6.970 центнеров.

Рост сбережений трудящихся Ойротии

ОЙРОТ-ТУРА. (От нашего корр.). В селах области ныне открыто 6 новых сберкасс. Сейчас в 41 сберегательной кассе колхозники, рабочие и интеллигенция Ойротии хранят 2 миллиона 495 тысяч рублей.

Сбережения трудящихся Эликмонарского аймака за 6 месяцев выросли с 97 до 120 тысяч рублей. На сберкнижках онгудайцев сейчас 286 тысяч рублей — на 48 тысяч рублей более, чем было в январе.

40 миллионов стабильных учебников

ЛЕНИНГРАД, 4 августа. (ТАСС). Пятнадцатью ленинградскими типографиями и литографиями будет напечатано в этом году для учащихся средней и начальной школы 40 миллионов книг по родному языку, истории народов СССР, географии, арифметике, химии, ботанике.

Литература, необходимая в начальной школе, за исключением учебника по истории народов СССР, уже издана. Отпечатаны и отгружены учебники для школ народов Севера на ненецком, нанайском мансийском и других языках.

(ТАСС).

Новые кадры работников животноводства

30 июля в краевой межсовхозной школе бригадиров-животноводов состоялся выпуск. В числе 78 человек, окончивших школу, 29 человек получили звания бригадиров-животноводов, 20 — ветсанитаров, 12—животноводов и ветфельдшеров ферм.

Большинство выпускников сдали зачеты на «отлично» и «хорошо». Сейчас школа подготовляет следующий набор учащихся.

ПРОИСШЕСТВИЯ

Задержана группа хулиганов. Вечером 1 августа на улице Денисова группа хулиганов напала на сотрудников Барнаульской тюрьмы Скрывнева, Чунарева и гражданина И. В. Глазырина. Один из напавших Метелев нанес Глазырину ножевое ранение. Подоспевшие сотрудники милиции задержали хулиганов: Беспалова В. А., Сухорукова Д. И. и братьев Метелевых Алексея и Михаила.

Хулиганы заключены под стражу и привлекаются к ответственности.

СВОДКА

о работе фабрик Барнаульского меланжевого комбината за 7 августа 1939 г.

Наименование фабрик	Выполнение в %%
Прядильная	92,7
Ткацкая	88,4
Красильно-отделочная	90,2

Коллектив работников киностудии „Мосфильм" снимает в лагерях Н-ской части исторический кинофильм „Минин и Пожарский".
НА СНИМКЕ: кадр из фильма—бой русских с немцами.
Фото Д. Чернова (Фотохроника ТАСС).

Ответственный редактор А. А. СТРУЧКОВ.

— 1-й КИНО-ТЕАТР —
Сегодня звуковой художественный фильм
КОНЦЕРТ БЕТХОВЕНА
В программе новый звуковой журнал.
Сеансы: 5-30, 7, 8-30, 10.
Касса с 3-х час. дня.

1-Й КИНО-ТЕАТР
Скоро: цветной звуковой художественный фильм
СОРОЧИНСКАЯ ЯРМАРКА
по повести Н. В. Гоголя. В с'емках массовых сцен и в финальном танце участвовали колхозники села Большие Сорочинцы и окрестных хуторов. Вся натура в фильме снята в селе Большие Сорочинцы, Полтавской области.
Картина в Барнауле в 1-ом кино-театре будет демонстрироваться только 6 дней.
Работа кино-театра будет производиться с 10 часов дня до 12 часов ночи.
Всем местным комитетам следует заблаговременно позаботиться об организованном просмотре цветного фильма своими коллективами.

Кино-театр „ОКТЯБРЬ"
Сегодня звуковой художественный фильм
ПОСЛЕДНИЙ МАСКАРАД
В программе звуковой журнал.
Начало сеансов: 5, 6-45, 8-30, 10-15.
Касса с 3-х ч. дня.

АЛТАЙСКИЙ УЧКОМБИНАТ СОЮЗОРГУЧЕТА
до 1 сентября с/г. об'являет осенний набор на курсы бухгалтеров и счетоводов с отрывом и без отрыва от производства как в индивидуальном порядке, так и по командировкам предприятий и учреждений и целыми группами. Учебный комбинат стипендией не обеспечивает. Общежитием обеспечивает курсантов только по договору с предприятием и учреждением.
Прием заявлений и дача всех справок производится в канцелярии учкомбината: ул. Короленко, 106, телефон № 13—08, ежедневно с 9 часов утра до 5 вечера.

Продается дом, ст. Повалиха, ул. 1 Боровая, 12.

БАЛАНС

НА 1-Е ЯНВАРЯ 1939 ГОДА АЛТБРЫНЗОТРЕСТА

АКТИВ	Сумма в тыс. руб. На 1-е января 1938 г.	На 1-е января 1939 г.
1. Основные средства (здания, сооружения, инструменты, инвентарь и проч.)	96,0	81,6
2. Сырье, основные и вспомогательные материалы, топливо и тара	66,5	128,4
3. Полуфабрикаты и незавершенное производство	—	—
4. Товары и готовая продукция	18,8	79,5
5. Товары отгруженные и выполненные работы	4,2	18,2
6. Средства в расчетах (дебиторы)	66,4	33,9
7. Денежные средства (расчетный счет, касса)	120,8	232,1
8. Расходы за счет будущих лет	4,1	20,9
9. Прочие активы (ценные бумаги и проч.)	648,9	884,3
Баланс..	1025,7	1478,9

ПАССИВ	Сумма в тыс. руб. На 1-е января 1938 г.	На 1-е января 1939 г.
1. Уставный фонд	367,1	467,1
2. Амортизационный фонд	0,4	5,0
3. Прочие фонды	33,2	25,6
4. Резервы и предстоящие платежи	7,2	18,8
5. Долгосрочные кредиты и финансирование из бюджета	—	50,0
6. Расчеты с кредиторами	53,8	60,8
7. Прочие пассивы	440,0	521,6
8. Прибыль за отчетный год	124,0	330,0
Баланс..	1025,7	1478,9

Таблица потерь и накоплений на 1/I-1939 года (в тыс. руб.)

ПОТЕРИ	
1. Потери от списания долгов за истечением исковой давности	0,3
2. Потери от списания безнадежных долгов:	
а) по начетам за растраты и хищения	8,5
б) по прочим долгам	0,8
3. Потери от эксплоатации жилищного хозяйства	1,4
4. Потери по операциям прошлых лет	2,2
5. Прочие потери	0,2
Итого по ст. 1—5	13,4
ОТЧИСЛЕНИЯ	
6. Отчисления в резерв спорных долгов..	2,3
Всего..	15,7
Сальдо прибылей	330,0
Баланс..	345,7

НАКОПЛЕНИЯ	
1. Накопления от реализации: а) по опту	330,7
2. Накопления по операциям с тарой	7,5
3. Доходы по операциям прошлых лет	0,4
4. Поступления от арендных статей	1,2
5. Поступления от списанных безнадежных долгов	0,1
Итого по ст. 1—5	339,9
ПЕРЕЧИСЛЕНИЯ В ДОХОДЫ	
6. От списания кредиторской задолженности за истечением срока исковой давности	5,6
7. От неиспользованных остатков резервов: а) остаток резерва спорных долгов	0,2
Итого по ст. 6—7	5,8
Всего..	345,7

Управляющий Вертков. Главный бухгалтер Соколов.

ТЕЛЕФОНЫ РЕДАКЦИИ: кабинет отв. редактора 12—04, кабинет отв. секретаря 15—48, зам. управляющего из-вом 7—34, партийный отдел 8—30, отдел с.-х. и промотдел 4—71, отдел писем трудящихся 5—78, дежурный телефон (круглые сутки) 3—46, типография, стол заказов и техдиректор 3—06.

Упол. Главлита В—№ 13679. г. Барнаул, Короленко, 105, Издательство «Алтайская правда». Тираж 40.000 экземпляров.