АВГУСТ
4
ПЯТНИЦА
1939 год
№ 177 (5594)
Двадцатый год издания
Город Барнаул, улица Короленко, № 105.
ЦЕНА 10 коп.

БИБЛИОТЕКА № ... г. БАРНАУЛ Дома Политпросвещения

ПРОЛЕТАРИИ ВСЕХ СТРАН, СОЕДИНЯЙТЕСЬ!

АЛТАЙСКАЯ ПРАВДА

ОРГАН КРАЙКОМА ВКП(б), ОРГКОМИТЕТА ПРЕЗИДИУМА ВЕРХОВНОГО СОВЕТА РСФСР ПО АЛТАЙСКОМУ КРАЮ И БАРНАУЛЬСКОГО ГОРКОМА ВКП(б)

НАВСТРЕЧУ ПРИЗЫВУ В КРАСНУЮ АРМИЮ

Приближается очередной призыв в Рабоче-Крестьянскую Красную Армию и Военно-Морской Флот. Каждый год осенью тысячи молодых счастливых сынов советского народа становятся на страже рубежей социалистической родины. Молодые граждане нашей страны 1918 и 1919 годов рождения меньше, чем через месяц, придут во все части Красной Армии, на боевые корабли и пограничные заставы — сменить своих старших товарищей.

Славное поколение Октября, счастливые питомцы сталинской эпохи, не испытавшие капиталистического гнета, не имеющие представления о насилии и эксплоатации, с энтузиазмом и радостью вольются в ряды вооруженных сил родины, станут на защиту первого в мире социалистического государства рабочих и крестьян.

Нет и не может быть благородней долга молодого советского гражданина, чем долг с оружием в руках защищать гигантские завоевания, провозглашенные великой Сталинской Конституцией.

Наша Красная Армия тесно связана со всеми трудящимися. Она плоть от плоти советского народа, его могучая вооруженная сила. В этом кроется основа ее непобедимости в прошлых и будущих боях с оголтелыми вражескими полчищами.

Красная Армия за годы сталинских пятилеток оснащена самой передовой военной техникой. Множество специалистов требуется сейчас нашей армии и флоту. Крепким, выносливым, политически и технически грамотным, беззаветно преданным делу Ленина — Сталина должно быть молодое пополнение, идущее в армию и флот. И наши вооруженные силы получают такое пополнение из среды замечательной советской молодежи.

Взращенная под живительными лучами своей счастливой родины, наша молодежь задолго начинает готовиться к большому народному празднику — призыву в ряды РККА и Морского Флота. На учебных пунктах она овладевает военными знаниями, чтобы сразу включиться в боевую армейскую учебу, осуществить свои заветные мечты — стать летчиками, артиллеристами, танкистами, снайперами, овладеть множеством других специальностей.

Весь последний год призывники нашего края усиленно готовились к вступлению в ряды Красной Армии. Эта подготовка проходила на заводах и в колхозах, на военно-учебных пунктах и в школах грамоты. Призывники 1918 — 1919 годов рождения овладевали стахановскими методами труда, учились метко стрелять, физически закаляли себя, чтобы с первых же дней пребывания в армии и флоте успешно овладеть сложным военным делом. Почти в каждом сельском совете Мамонтовского района сейчас работают кружки по изучению военного дела. В Сусловском сельсовете, например, в кружке обучается 32 призывника, из них 27 человек уже сдали нормы на значок ПВХО. К общему числу призывников осоавиахимовским членством в районе охвачено 83 процента призывников, членством ВЛКСМ — 42 процента и значкистов всех оборонных значков — 49 процентов. Все призывники взяли на себя обязательства до призыва иметь не менее двух оборонных значков.

Для изучения военного дела в Красноозерском районе все правления колхозов один раз в неделю освобождают призывников от работы на производстве. И они на учебных пунктах изучают строевую подготовку, оборонное дело, сдают нормы на значки ВС, ПВХО, ГТО и ГСО. Из 18 неграмотных призывников 16 обучены грамоте.

Такие же кружки при сельсоветах организованы и в Завьяловском районе. Для руководства ими райсоветом утверждены председатели первичных осоавиахимовских организаций и командиры запаса. 89 процентов призывников охвачено кружковым обучением. Программа боевой и политической подготовки усваивается призывниками на хорошо. В Красно-Дубровском сельсовете за последнее время в кружке подготовлено значкистов ВС первой ступени 44 процента, ПВХО — 66 процентов, в Завьяловском сельсовете членством Осоавиахима охвачено 73 процента, подготовлено ворошиловских стрелков 30 процентов, ПВХО — 50 процентов, ГСО — 36 процентов и т. д. Здесь по-большевистски организовали работу с призывниками, зная, что к бойцам Красной Армии с каждым годом пред'являются все большие и большие требования. Призывники Мамонтовского, Красноозерского, Завьяловского, Смоленского и многих других районов после своей деятельной подготовки вступят в ряды Рабоче-Крестьянской Красной Армии достойными ее бойцами.

Трактористы Тюменцевской МТС тт. Набоков и Старков, комбайнер Колхозной МТС, Мамонтовского района, тов. Томилов, машинист Барнаульского овчинно-шубного завода тов. Кузьминых, слесарь механико-строительного отдела меланжевого комбината тов. Горьковой и многие другие призывники твердо решили ознаменовать призыв в Красную Армию еще большими производственными победами. Уже сейчас призывники тт. Шишкин и Горьковой добились выполнения норм до 300 процентов. Трактористы тт. Набоков и Старков все время перевыполняют нормы выработки с большой экономией горючего. Комбайнер тов. Томилов на комбайне СЗК обязался убирать ежедневно по 20—25 гектаров. Такой производственный под'ем охватил сотни призывников нашего края, с гордостью готовящихся к вступлению в РККА.

Но не везде эта важнейшая политическая задача по-большевистски понята. Исключительно безответственно к важнейшему делу подготовки к призыву отнеслись многие органы народного образования, обязанностью которых было полностью ликвидировать неграмотность и малограмотность призывников. Значительное количество неграмотных и малограмотных призывников не обучается в Каменском, Краюшкинском, Кытмановском и других районах.

Партийно-комсомольские и советские организации нашего края должны дать призывнику боевую закалку еще до его ухода в армию. Наряду с этим, в армию они не должны пропустить ни одного чужака, вражеского последыша. Для этого надо тщательно изучить до призыва лицо каждого призывника, что до сих пор не могут понять руководители Баевского, Каменского, Тюменцевского райвоенкоматов, упорно задерживающие составление характеристик на призывников.

Молодое поколение, идущее осенью в армию и флот, должно еще более усилить свою учебу на призывных пунктах, в школах грамоты, показать лучшие образцы стахановской работы на производстве, на колхозных полях, в учреждениях. Каждый призывник на призывной пункт должен притти с ударной книжкой, с двумя-тремя оборонными значками, чтобы быть достойным пополнением наших вооруженных сил. Только с такой подготовкой призыв пройдет великой демонстрацией, показывающей, что советская молодежь способна упорно отстаивать свою родину от японо-германских захватчиков.

Дружной и организованной подпиской ответили трудящиеся нашего края на постановление правительства о выпуске нового займа

Работницы первой смены прядильной фабрики Барнаульского меланжевого комбината подписываются на заем. Справа — ленточница тов. А. Дубовицкая, в центре тов. Брусова. Фото С. Чирешкина.

На месячный заработок

ТРОИЦК. (По телеграфу). В селе Троицком 2 августа состоялся трехтысячный митинг, посвященный выпуску Займа Третьей Сталинской Пятилетки. К 9 часам утра в селе проведена подписка на сумму 300 тысяч рублей. Трудящиеся Троицка послали телеграмму товарищам Сталину и Молотову, в которой заверили, что они все, как один, подпишутся на месячный заработок.

П. ПЕТРЕНКО.

Могуча и непобедима наша родина

Весть о выпуске Займа Третьей Сталинской Пятилетки (выпуск второго года) наполнила радостью наши сердца.

Советские займы служат делу народного счастья, делу социализма, они помогают еще сильнее укреплять границы нашей прекрасной любимой родины.

Одобряя постановление правительства, коллектив крайконторы Заготзерно все, как один, подписываются на месячный оклад.

М. СТЕПАНОВ, РУДЕНКО, ОСЛОНОВ.

Реализация займа среди домохозяек

Домохозяйки, проживающие по улице Льва Толстого, дружно подписываются на Заем Третьей Пятилетки (выпуск второго года). 8 домохозяек подписались на 250 рублей.

Домохозяйка тов. Васильева К. Д. подписалась на 50 рублей, Селеднева М. Н., Жидкова Н. Я., Никишенко Е. М. дали взаймы государству по 50 рублей каждая.

А. ПОПОВА,
стахановка швейфабрики Горсовета.

112 процентов месячного фонда

2 августа в Крайзо состоялся митинг, посвященный выпуску государственного Займа Третьей Пятилетки (выпуск второго года). Коллектив работников Крайзо встретил постановление правительства о выпуске займа с большим воодушевлением.

После митинга началась подписка. Инженер лесонасаждения Крайзо тов. Зиновьев подписался на месячный оклад и полностью внес деньги. Тов. Гулина А. Е. подписалась на 500 рублей и сразу же внесла 250 рублей.

По всем секторам Крайзо подписка прошла организованно. За 2 часа охвачено подпиской 293 человека на сумму 98.580 рублей. Подписная сумма составляет 112 процентов фонда месячного заработка.

М. ЗЫКОВ.

Незыблемая сплоченность

Входные ворота в пимокатный завод им. Горького украшены, как в праздник. В цехах стены пестрят плакатами. На красных полотнах написаны лозунги: «Стахановцы и стахановки фабрик, заводов, транспорта и социалистических полей! Будьте в первых рядах подписчиков Займа Третьей Пятилетки (выпуска второго года)».

«Подпиской на Заем Третьей Пятилетки еще более укрепим мощь нашей Красной Армии и Военно-Морского Флота».

С утра в цехах завода среди рабочих необычайное оживление. С небывалым под'емом рабочие, служащие и инженерно-технические работники встретили постановление правительства о выпуске Займа Третьей Пятилетки.

Выступивший на митинге стахановец закладочного цеха тов. Рудаков Иван заявил:

—Я с радостью встречаю постановление правительства о выпуске нового займа. Подписываюсь на полный месячный заработок. Сбережения, которые мы даем взаймы государству, идут на выполнение плана третьей сталинской пятилетки и укрепление обороны родины.

Затем выступил начальник цеха коммунист тов. Логинов Михаил. Он сказал:

—Стахановцы нашего цеха подписались на заем в размере месячного заработка. Я призываю всех остальных товарищей последовать этому примеру. Я уверен, что мы не отстанем от передовых рабочих и служащих Советского Союза, дадим свои сбережения государству.

В обеденный перерыв митинги, посвященные выпуску нового займа, прошли во всех цехах завода. В своих резолюциях рабочие и служащие единодушно постановили подписаться на заем каждому не ниже трехнедельного заработка.

После митингов сразу же развернулась подписка.

На месячный заработок подписались: старший бухгалтер заводоуправления тов. Караев В. Н., его помощник тов. Соколов Н. К., инженер завода тов. Аншаков П. Д. и многие другие. К 12 часам дня на заводе подпиской было охвачено свыше 300 рабочих и служащих на сумму 100 тысяч рублей.

С радостью патриоты страны социализма отдают свои сбережения взаймы государству. Этим они доказывают безграничную любовь к родине и незыблемую сплоченность вокруг великой партии Ленина — Сталина.

Н. САЛОМАТОВ.

НА ГРАНИТНОЕ УКРЕПЛЕНИЕ РОДИНЫ

С великой радостью и воодушевлением встретил я закон о выпуске государственного Займа Третьей Сталинской Пятилетки (выпуск второго года). В ответ на происки японо-германских бандитов я подписался больше, чем на месячный оклад, т. е. на 700 рублей.

Отдаю свои сбережения в сокровищницу социалистического государства для укрепления наших необозримых границ социалистической родины.

А. ФРОЛОВ,
инженер Барнаульского меланжевого комбината.

За час подписались на 20.215 рублей

2 августа в 12 часов дня состоялось собрание рабочих строительного участка № 2 Текстильстроя.

Рабочие с большим воодушевлением встретили постановление правительства о выпуске государственного Займа Третьей Пятилетки (выпуск второго года).

За один час здесь охвачено подпиской 142 человека. Всего проведено подписки на сумму 20.215 рублей.

Такие рабочие-стахановцы, как товарищи Шураков, Данишкин, Селиванов и другие подписались свыше месячного заработка.

В проведении подписки активное участие принял прораб участка тов. Герасимов.

И. МОТИН.

ДОМОХОЗЯЙКИ ПОДПИСЫВАЮТСЯ НА ЗАЕМ

С большой активностью проходит подписка на Заем Третьей Пятилетки (выпуск второго года) среди домашних хозяек, проживающих по улице Анатолия города Барнаула.

Являясь уполномоченным Железнодорожного райсовета я в первый день подписки охватила 83 домохозяйки, которые дали взаймы государству 1500 рублей.

Активистки-домохозяйки тт. Аргудяева, Обухова, Устинова, Коцупи, Пичугина и Баликова подписались на заем по 50 рублей каждая. Товарищи Лапова, Грибова, Подобед, Болдырева и другие подписались по 25 рублей.

С активом домохозяек проведена работа по досрочному сбору подписки.

Многие домохозяйки предлагают сразу же принять от них деньги в счет их подписной суммы.

Председатель уличного комитета
М. ГАВРИЛОВА.

Небывалый политический под'ем

РЕБРИХА, 2 августа. (По телеграфу от наш. корр.).

С большим под'емом встретили известие о новом займе трудящиеся Ребрихинского района. Сегодня рано утром в колхозах, на предприятиях и в учреждениях состоялись митинги. Тут же началась подписка. Рабочие Беловской МТС на митинге подписались на 10700 рублей, коллектив райфо — на 4.200 рублей. К 12 часам дня подписку закончили все районные учреждения и более 20 колхозов. К реализации займа привлечен весь районный актив.

Г. МЕЗЕНЦЕВ.

МЕСЯЧНЫЙ ЗАРАБОТОК ВЗАЙМЫ ГОСУДАРСТВУ

2 августа в селе Тогул, Тогульского района, на митинг, посвященный выпуску Займа Третьей Пятилетки (выпуск второго года), собралось более полуторых тысяч человек.

Выступавшие на митинге горячо приветствовали руководителей партии и правительства и единодушно заявили: не менее месячного заработка дать государству на осуществление задач, поставленных XVIII С'ездом ВКП(б), и укрепление обороноспособности нашей родины.

После митинга в коллективах широко развернулась подписка на заем. К 4 часам вечера подпиской охвачено 513 человек рабочих и служащих села, подписавшихся на 101.010 рублей.

(АЛТАЙТАСС).

РАСПРОСТРАНЕНО ЗАЙМА НА 14 МИЛ. 180 тыс. РУБЛЕЙ

По данным краевой Гострудсберкассы, подписка на Заем Третьей Пятилетки к 6 часам вечера 2 августа составила по краю 14180 тысяч рублей. В Барнауле к 6 часам вечера 3 августа охвачено подпиской 36828 человек. Сумма подписки достигла 8 млн. 109 тыс. рублей.

***

Среди рабочих меланжевого комбината к 9 часам утра 3 августа подписка достигла 1 мил. 141 тысячи 205 рублей. Охвачено подпиской 5155 человек.

***

К 12 часам дня 3 августа в коллективе Краевого управления связи подписалось на заем 114 человек. Сумма подписки составила 42 тыс. 335 рублей. В отделах — радио, телеграфе, бухгалтерии, плановом и кадров все работники подписались в размере месячного заработка.

***

Из 148 работников конторы Крайзаготзерно к 12 часам дня 3 августа подписалось на заем 126 человек на сумму 49 тыс. 740 рублей.

***

В Крайнархозучете охвачено подпиской 68 человек временных рабочих. Общая сумма подписки среди основного коллектива в 73 человека достигла к 10 часам утра 25 тыс. 330 рублей. Подписка продолжается.

***

В коллективе Крайисполкома 2 августа в течение 4 часов 63 человека подписалось на сумму 27935 рублей. К 12 часам дня 3 августа подписка достигла 48500 рублей. Охвачено 155 человек.

***

Из 230 рабочих и служащих Крайпотребсоюза с фондом зарплаты 63 тыс. 823 рубля к 12 часам дня 3 августа 127 человек подписалось в размере 55 тыс. 995 рублей.

Об утверждении „Положения о выборах в краевые, областные, окружные, районные, городские, сельские и поселковые Советы депутатов трудящихся РСФСР"

Верховный Совет Российской Советской Федеративной Социалистической Республики постановляет:

Утвердить «Положение о выборах в краевые, областные, окружные, районные, городские, сельские и поселковые Советы депутатов трудящихся РСФСР».

Председатель Президиума Верховного Совета РСФСР А. БАДАЕВ.
Секретарь Президиума Верховного Совета РСФСР Г. КОЗЛОВ.
Москва, Кремль. 29 июля 1939 года.

УКАЗ
Президиума Верховного Совета СССР
о награждении летчика майора Стефановского П. М.

За исключительные заслуги в деле испытания опытных образцов самолетов и проявленное при этом мужество и отвагу наградить летчика майора Стефановского Петра Михайловича орденом Ленина.

Председатель Президиума Верховного Совета СССР М. КАЛИНИН.
Секретарь Президиума Верховного Совета СССР А. ГОРКИН.
Москва. Кремль. 28 июля 1939 г.

УКАЗ
Президиума Верховного Совета СССР
О НАГРАЖДЕНИИ ЗАСЛУЖЕННОГО АРТИСТА РСФСР тов. КОЗЛОВСКОГО И. С.

За выдающиеся заслуги в области советского оперного искусства наградить заслуженного артиста РСФСР тов. Козловского Ивана Семеновича орденом Ленина.

Председатель Президиума Верховного Совета СССР КАЛИНИН.
Секретарь Президиума Верховного Совета СССР А. ГОРКИН.
Москва, Кремль. 28 июля 1939 года.

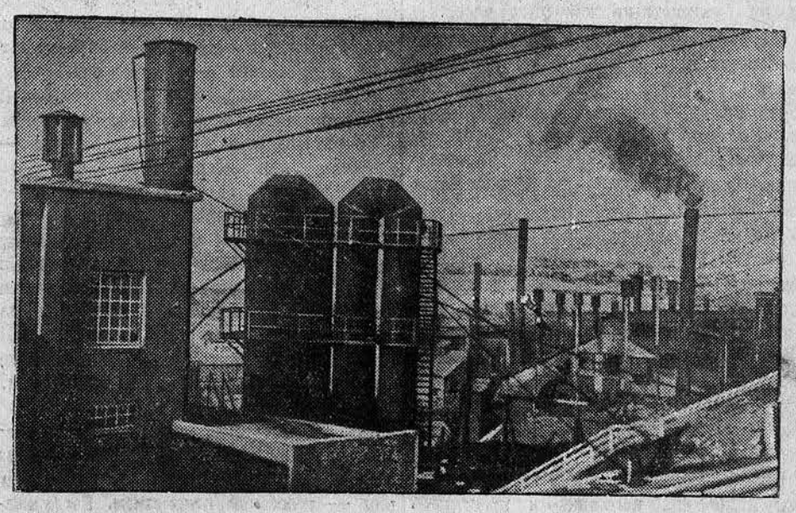

Риддерский полиметаллический комбинат (Восточно-Казахстанская область) за годы второй пятилетки реконструирован.
НА СНИМКЕ: Риддерский свинцовый завод.
Фото Л. Великжанина (Фотохроника ТАСС).

ПАРТИЙНАЯ ЖИЗНЬ

Краевое совещание руководителей агитколлективов

25—27 июля состоялось краевое совещание руководителей агитколлективов. Участники совещания заслушали и обсудили доклад заместителя заведующего отделом пропаганды и агитации Крайкома ВКП(б) тов. Дубенкина об итогах майского Пленума ЦК ВКП(б) и дальнейших задачах агитационно-массовой работы.

Тов. Дубенкин, характеризуя состояние агитмассовой работы в крае, отметил что Белоглазовская, Уч.-Пристанская, Егорьевская и Рубцовская парторганизации, благодаря правильной постановке массовой агитации, имеют неплохие достижения в решении хозяйственных вопросов. Но в то же время в Залесовском, Кытмановском, Змеиногорском и Парфеновском районах в агитационной работе до сих пор кампанейщина и кустарничество. Некоторые агитколлективы проводят пропаганду и агитацию от случая к случаю. Семинары с руководителями агитколлективов и агитаторами проводятся редко. Еще не все агитаторы подобраны и утверждены райкомами.

После доклада в прениях выступило 24 человека.

Тов. Смыкова рассказала, что агитколлектив совхоза «Пролетарий», Троицкого района, не прекращал агитационно-массовую работу со времени выборов в Верховный Совет СССР. Агитаторы закреплены по производственным участкам, десятидворкам и хорошо работают. С апреля по июль в агитколлективе проведено 8 семинаров и 3 совещания по обмену опытом. По решениям партии и правительства агитаторы провели 224 беседы, на которых присутствовало 3916 человек. Проведен двухдневный семинар по изучению решений майского Пленума ЦК ВКП(б) и 3-ей Сессии Верховного Совета СССР. На семинаре присутствовало 60 агитаторов из близлежащих колхозов.

Тов. Рассомахин организовал работу агитколлектива в Уржумском сельсовете, Алейского района. Его агитаторы работают активно. В полевых бригадах проводятся вечера колхозной молодежи. В колхозах сельсовета организовано 4 кружка по ликвидации неграмотности, в которых занимается 25 человек. С агитаторами тов. Рассомахин регулярно проводит семинары и совещания. Агитколлектив в 4 колхозах сельсовета выпустил 12 номеров стенных газет. Комсомолец тов. Костенко И. П. каждую пятидневку проводит читки в полевых бригадах. Он прочитал и раз'яснил колхозникам решения майского Пленума ЦК ВКП(б).

Руководитель агитколлектива Мартыновского совхоза тов. Басаргина два раза в месяц проводит семинары с агитаторами. На сеноуборочной в совхозе организовала агитбригаду из 9 человек. Каждую пятидневку они выпускают стенные газеты. Агитаторы изучают «Краткий курс истории ВКП(б)». В результате хорошо поставленной агитационной работы совхоз полностью подготовился к уборке урожая.

Тов. Каракулина из колхоза имени Молотова, Шипуновского района, рассказала участникам совещания о том, какие огромные достижения имеет колхоз имени Молотова благодаря правильной организации труда и систематической агитационно-массовой работе с колхозниками. До выхода в свет решения СНК СССР и ЦК ВКП(б) «О мерах охраны общественных земель колхозов от разбазаривания» здесь две колхозницы систематически не выходили на работу, а теперь, когда им раз'яснили решение партии и правительства, стали аккуратно выходить на работу. Участники совещания товарищи Хомяков, Скворцов, Глушко, Ноговицин и другие на живых примерах показали, какую большую роль сыграло раз'яснение решения СНК СССР и ЦК ВКП(б) в укреплении трудовой дисциплины в колхозах.

Руководитель агитколлектива при парторганизации Тальменского лесозавода тов. Анкудинов обменялся опытом с участниками совещания о том, как парторганизация осуществляет повседневное руководство агитколлективами и как агитаторы мобилизуют рабочих завода на выполнение производственных задач. В результате этого с марта по июль парторганизация выросла с 11 до 22 человек, комсомольская—с 24 до 35. Полугодовой план завода рабочие выполнили на 124 процента. Они брали социалистическое обязательство сэкономить 20 тысяч рублей в год. В результате ряда рационализаторских предложений и своевременной реализации их, завод на 1 июля сэкономил 38453 рубля. Коммунист-агитатор тов. Габурахманов внес 4 рационализаторских предложения, давших экономии 6340 рублей. В агитколлективе большинство агитаторов изучают «Краткий курс истории ВКП(б)». Отдел пропаганды и агитации райкома партии занимающимся самообразованием оказывает систематическую помощь.

Совещание показало, что там, где райкомы партии серьезно занимаются вопросами агитационно-массовой работы, агитаторы получают систематическую помощь. Регулярно проводятся семинары и совещания в агитколлективах. Проводятся краткосрочные курсы и семинары агитаторов. Руководители агитколлективов получают необходимую помощь в отделах пропаганды и агитации райкомов партии.

Сейчас каждый райком партии и все первичные парторганизации, на примере передовых районов и лучших агитколлективов, должны сделать все, чтобы в ближайшее время ликвидировать недостатки в агитационно-массовой работе. Они должны помочь агитколлективам составить план работы на уборке урожая и заготовки сельскохозяйственных продуктов, расставить агитаторов в агрегатах, звеньях и бригадах, чтобы каждый агитатор знал свой участок работы.

Успех подготовки к выборам в местные Советы депутатов трудящихся и мобилизация трудящихся на образцовое проведение уборки урожая и заготовки сельскохозяйственных продуктов будет зависеть от того, насколько оперативно парторганизации будут руководить агитколлективами в целом и каждым агитатором в отдельности, насколько они правильно сумеют сочетать политическую работу с хозяйственной.

И. МАЛАХОВ,
инструктор отдела пропаганды Крайкома ВКП(б).

Отбор лучших людей в партию

После XVIII С'езда ВКП(б) Поспелихинский райком партии принял в кандидаты 56 человек и 33 в члены ВКП(б). В партию отбираются действительно передовые люди из рабочих, колхозников и сельской интеллигенции, преданные делу коммунизма.

В члены партии приняты комбайнер-орденоносец совхоза «12 лет Октября» тов. Зиновьев, председатель колхоза тов. Каплунов. Колхоз «Ленинский клич», которым он руководит, является передовым в районе. Принят также в члены ВКП(б) агитатор тов. Редькин, заведующий молочно-товарной фермой колхоза «Факел социализма».

Кандидатами в члены ВКП(б) приняты тов. Лапченко — ефремовец совхоза «12 лет Октября», участник Всесоюзной сельскохозяйственной выставки, учительница Поспелихинской средней школы тов. Стахнова, заведующий начальной школой поселка Котляровского тов. Правдин и др.

При приеме в партию новых товарищей райком ВКП(б) строго руководствуется принципом индивидуального отбора в партию. Один из секретарей райкома партии до бюро знакомится с биографическими данными и работой товарища, которого должны принимать в партию.

Тщательно изучая людей, райком ВКП(б) вскрывает ошибки, допущенные некоторыми парторганизациями при приеме в партию.

Партийная организация «Союзмука» приняла в кандидаты Д., не изучив его предварительно. Райком партии узнал, что Д. нечестен в быту, систематически пьянствует и отказал в приеме Д. в партию, указав партийной организации на легкомысленный подход к приему в партию.

Подобные ошибки имеют место и в других парторганизациях. Например, первичная парторганизация колхоза «Красный земледелец» приняла в кандидаты К., не обратив внимания на такие факты, что он недисциплинирован. Ему немного больше 20 лет, а он уже сменил несколько профессий, часто меняет место работы. Личные интересы у него выше общественных. Райком партии воздержал его в кандидаты ВКП(б).

А. ШАШКИН.

КОГДА НЕ РУКОВОДЯТ КОМСОМОЛОМ

Большие задачи возложены на комсомол XVIII С'ездом партии. Особенно велика и ответственна роль комсомольских организаций в колхозах, где нет партийных организаций.

В 44 колхозах Солонешенского района имеются комсомольские организации, большинство из них малочисленные. В таких колхозах, как «20 лет Октября», имени Кокорина и маралосовхозе в организациях по 3 члена комсомола. В колхозе «Борцы Алтая» подавляющее большинство колхозников—молодежь комсомольского возраста, но здесь только один комсомолец.

В практике работы райкома комсомола существует несерьезный подход к делу создания комсомольских организаций. Секретарь райкома ВЛКСМ тов. Елкин узнал, что в колхозе имени Сталина нет комсомольской организации. Он дал задание работнику райкома тов. Пушкареву к вечеру создать в этом колхозе комсомольскую организацию. Тов. Пушкарев в 12 часов дня выехал в этот колхоз и к 4 часам здесь комсомольская организация была создана.

— Комсомольские организации растут не по дням, а по часам,—заявляет тов. Елкин.

В Солонешенском районе организовано 37 ефремовских звеньев. Но помощи и руководства со стороны райкома партии и райкома комсомола ефремовцы не получают. Жалобы ефремовцев остаются без внимания. Вот выдержка из письма на имя секретаря райкома ВЛКСМ от звеньевого ефремовского звена колхоза «Искра», Барсуковского сельсовета, тов. Овчинникова:

«...Мне хотелось в нынешнем году убедить колхозников и в целом район, что можно и наш район сделать Белоглазовским, и у нас можно получить высокие урожаи.

...Не будет ли у вас времени хотя бы в выходной приехать к нам с тов. Мароновым посмотреть участки».

Несмотря на такую просьбу, ни секретарь райкома партии тов. Маронов, ни секретарь райкома ВЛКСМ тов. Елкин на участке этого ефремовца не бывали.

Незнание колхозного актива, отсутствие руководства комсомолом привело к тому, что районная партийная организация не растет за счет лучших людей колхозной деревни. Ни в одном колхозе нет своей парторганизации. Это крупный пробел в работе райкома ВКП(б).

С. ЛИХАЧЕВ,
зав. отделом учащейся молодежи Крайкома ВЛКСМ.

ЛЕКЦИИ К IV ГЛАВЕ ИСТОРИИ ВКП(б)

Рубцовский райком партии в помощь изучающим IV главу «Краткого курса истории ВКП(б)» провел лекцию на тему. «Основные черты диалектического метода Маркса». На лекции присутствовало больше 100 человек партийных, советских и хозяйственных руководителей. После лекции было задано много вопросов. «Каков был взгляд Дарвина на религию?», «Как понять вечность материи?» и другие. На все вопросы слушатели получили исчерпывающие ответы.

На днях райком партии проводит лекцию к IV-й главе истории ВКП(б) на тему «Философия марксизма».

Б. В.

К годовщине победоносного штурма Красной Армией высоты Заозерной в районе озера Хасан (6-е августа 1938 года).
НА СНИМКЕ: участники боев в часы отдыха, на берегу озера Хасан, слушают игру баяниста т. Сережникова.
Фото А. Лубенко
(Фотохроника ТАСС).

Скоростное строительство в Барнауле

2 июля на жилплощадке меланжевого комбината заложен двухэтажный каменный дом под детский сад. Стройку было решено вести скоростными методами.

Прораб тов. Герасимов, возглавляющий строительство, составил план организации работ. Главное в плане—подготовительные работы, график основного строительства, правильная расстановка рабочих и подача материалов.

На стройке занято 64 рабочих—каменщиков, штукатуров и плотников. За несколько дней до начала стройки на строительную площадку были завезены все необходимые материалы: кирпич, цемент и т. д.

Перед началом строительных работ график был обсужден с рабочими. Бригадиры получили производственное задание. Каждый рабочий заранее знал, что он должен делать.

Между бригадами и звеньями широко развернулось социалистическое соревнование. Бригада плотников тов. Данишкина стала выполнять нормы выработки на 185 процентов, бригада тов. Боканова, производящая каменные работы,—на 112 процентов. Бригады штукатуров тт. Устюгова и Решетникова закончили свои работы в 10 дней, выполнив производственное задание на 145 процентов.

Учет работы был организован так, что каждый рабочий и бригада знают сколько они выработали и каков их заработок за смену и даже за час.

Агитаторы тт. Попова, Деготьков и Пушкарев систематически проводили с рабочими читки газет и беседы.

За 32 рабочих дня план строительства выполнен на 97 процентов. Здание будет выстроено за 35 рабочих дней. 7 августа правительственная комиссия примет от строителей новый каменный дом, в котором будут воспитываться 125 малышей.

И. МОТИН.

СОВЕТСКИЙ ПАТРИОТИЗМ

Н. ФИРОНОВ.
Батальонный комиссар

Патриотизм — любовь и преданность своему отечеству, своей родине, чувство ответственности за судьбы своей страны, желание и готовность защищать ее от угнетателей и интервентов — это глубоко историческое явление.

В. И. Ленин в 1918 г. писал: «Патриотизм — одно из наиболее глубоких чувств, закрепленных веками и тысячелетиями обособленных отечеств». (Соч., том. XXIII, стр. 290).

Патриотическое движение широких народных масс было неразрывно связано либо с борьбой народных масс против внешнего нападения и попыток порабощения их, либо с борьбой за освобождение от феодального или капиталистического рабства.

История справедливых, незахватнических войн, которые вел русский народ, дает нам многочисленные примеры подлинного патриотизма народных масс.

Попытки немецких псов-рыцарей в XIII веке поработить русский народ кончились полным разгромом интервентов. Русский народ под руководством Александра Невского ответил таким мощным ударом, что эти «прохвосты были окончательно отброшены от русской границы» (Архив Маркса и Энгельса, том V, стр. 344).

Против польско-шведской интервенции в начале XVII века поднялись русские патриоты во главе с Мининым и Пожарским; они разгромили интервентов и очистили от них русскую землю. В начале XVIII века шведские интервенты, забыв уроки истории, вновь попытались поработить Россию. Но русские патриоты в бою под Полтавой уничтожили «непобедимую» армию шведов.

Против нашествия 500-тысячной армии Наполеона, пытавшегося превратить Россию в свою колонию, а русский народ в пушечное мясо для осуществления своих захватнических целей, поднялся весь русский народ. Русские патриоты проявили исключительный героизм и отвагу. О крепость русского патриотизма разбилась самая сильная тогда наполеоновская армия!

Ярким проявлением народного патриотизма, любви к родине, к народу является борьба партии Ленина—Сталина против всех и всяких угнетателей-эксплоататоров, за раскрепощение народов царской России от помещичье-буржуазного рабства, ввергавшего родину под гнусное ярмо иноземного ига.

Подлинные патриоты своей родины—большевики организовывали пролетариат для борьбы за завоевание действительного отечества. Они разоблачали лживые речи буржуазии и ее агентуры о защите «отечества» в империалистической войне. Они показали, что помещики и буржуазия под флагом защиты якобы общенародных интересов проводили политику захвата и угнетения других народов.

Советский патриотизм имеет глубочайшие экономические и политические основы. Под руководством партии Ленина — Сталина трудящиеся нашей страны завоевали свою настоящую родину — **свое социалистическое отечество.** В результате свержения капиталистов и помещиков в 1917 году была установлена диктатура пролетариата. Все богатства страны стали достоянием всего народа. «Мы—оборонцы теперь, с 7 ноября (25 октября) 1917 г., мы — за защиту отечества с этого дня». (Ленин. Соч., том. XXII, стр. 291).

Защита Советской республики—отечества трудящихся всего мира — породила новый, невиданный еще в мировой истории — **советский патриотизм.** Когда международная буржуазия начала военную интервенцию против страны Советов, народы России, пламенные патриоты социалистической Родины, поднялись на справедливую, отечественную войну против нашествия войск иностранных интервентов, против мятежей эксплоататорских классов. В этой самой справедливой из всех справедливых войн советские патриоты проявили чудеса массового революционного героизма потому, что они боролись **за свое социалистическое отечество.** В памяти народов СССР и трудящихся всего мира навсегда останутся светлые, благородные образы славных патриотов социалистической Родины — героев-самородков Красной Армии — Чапаева, Щорса, Пархоменко, Лазо, Киквидзе, Котовского, Руднева, Дундича, Железнякова и многих других. О них народ сложил свои песни, былины и сказания.

Незабвенные образы Чапаева и других героев гражданской войны в СССР вызывают чувство революционного патриотизма не только в нашей стране, но далеко за ее пределами. Образ Чапаева вдохновлял бойцов республиканской Испании, он вдохновляет бойцов народно-революционных армий Китая в их борьбе против японских интервентов.

После разгрома интервентов и белогвардейцев советские патриоты отдают все свои силы, знания и способности делу строительства социализма в СССР. За годы советской власти народы СССР под руководством партии Ленина — Сталина создали в своей стране замечательные условия жизни, творчества, образования. В беспощадной борьбе с врагами народа, — троцкистско-бухаринскими агентами фашизма и буржуазными националистами советские патриоты ликвидировали эксплуататорские классы и в основном построили первую фазу коммунистического общества — социализм.

Гениальный вождь трудящихся всего мира И. В. Сталин в докладе на XVIII С'езде ВКП(б), говоря об упрочении советского строя, показал общность интересов и дружественное сотрудничество рабочих, крестьян, интеллигенции:

«На основе этой общности и развернулись такие движущие силы, как морально-политическое единство советского общества, дружба народов СССР, советский патриотизм».

Советский патриотизм—интернационален по своему существу, он сочетается с любовью ко всему трудящемуся человечеству. Советские патриоты, героически защищая социалистическое отечество, отдавая свои силы строительству коммунистического общества в СССР, делают дело всего международного пролетариата.

Патриотизм, как движущая сила социалистического общества, находит свое выражение в самых различных формах. Это — героизм на фронте социалистического строительства, героизм защитников социалистической Родины, героизм работников науки и техники, культуры и искусства.

Высокие чувства советского патриотизма двигали зачинателей стахановского движения на завоевание мировых рекордов производительности труда. По призыву партии Ленина — Сталина в мае 1932 г. забойщик Никита Изотов вдесятеро перевыполнил свой план. 1 августа 1935 г. забойщик шахты «Центральная—Ирмино» Алексей Стаханов установил невиданный рекорд, за одну смену он дал 102 тонны угля, что составляло 10 процентов добычи всей шахты. Вскоре этот рекорд был перекрыт парторгом этой же шахты Мироном Дюкановым. Перетяжчик обувной фабрики «Скороход» Николай Сметанин перетянул за смену 1400 пар обуви при норме 700 пар. Ткачихи Евдокия и Мария Виноградовы перешли на обслуживание 216 и более станков. Машинист Петр Кривонос первым среди машинистов сломил предельческие нормы на железнодорожном транспорте и добился высоких скоростей пробега своего паровоза. Замечательных результатов добились на расшивовке леса рамщик Василий Мусинский и на ковке коленчатых валов кузнец Бусыгин. Колхозница Мария Демченко со своим звеном дала 523,7 центнера свеклы с каждого гектара. Выработка знатной трактористки Паши Ковардак в 1936 году составила 5143 гектара. Комбайнер Оськин убрал 4015 га зерновых и подсолнуха, в среднем по 101 гектару в день. Инженер Я. Пласин построил два двухэтажных дома за 83 часа, вместо обычных 8—10 месяцев. Фрезеровщик Иван Гудов за 3 часа 58 минут выполнил 90 норм по обработке кулачков к зажимному патрону. Стахановец-механизатор тов. Блидман, руководя бригадой грузчиков, пропустил через транспортер за 40 минут 540 тонн угля, выполнив норму на 2531 процент.

Во славу социалистической Родины совершили первый беспосадочный перелет Москва—Северный полюс—США лучший летчик нашего времени Герой Советского Союза незабвенный Валерий Чкалов и его товарищи Герои Советского Союза Байдуков и Беляков. Второй беспосадочный перелет Москва—Северный полюс—США совершили Герои Советского Союза Громов, Юмашев, Данилин, завоевав два мировых рекорда дальности полета по прямой и ломаной линии. Пламенные патриотки нашей Родины Герои Советского Союза Гризодубова, Осипенко и Раскова совершили беспосадочный перелет Москва—Дальний Восток и установили мировой рекорд дальности полета по прямой.

Герой Советского Союза Владимир Коккинаки в 1936 году поставил международный рекорд высоты. Затем Коккинаки вместе с Бряндинским совершили перелет из Москвы в район Владивостока за одни сутки, и в 1939 году Коккинаки и штурман М. Гордиенко совершили беспосадочный перелет Москва—США, покрыв по прямой 6516 километров за 22 часа 56 минут. В этом перелете экипаж самолета «Москва» проявил исключительный героизм и высокое летное мастерство.

Патриотическое движение в СССР находит свое выражение в создании танковых экипажей братьев-патриотов Михеевых, Новицких и других. Александр Михайленко командует орудийным расчетом, состоящим из его братьев Григория, Ивана и Петра.

Высокое чувство любви к родине вдохновило знаменитую четверку папанинцев на героический научный подвиг. Папанин и папанинцы «отпрокинули старое представление об Арктике, как устаревшее, и установили новое, соответствующее требованиям действительной науки» (Сталин).

Патриотическими чувствами проникнута вся Красная Армия, Красный Военно-Морской Флот, весь советский народ. Во благо социалистической Родины каждый советский гражданин готов совершить любой героический подвиг. Недаром наш народ поет:

«Когда страна быть прикажет героем,—
У нас героем становится любой».

Героизм, как творческое проявление советского патриотизма, стал массовым явлением. В отпорных боях у озера Хасан тысячи бойцов, командиров, политработников, врачей проявили чудеса храбрости и боевой отваги.

С лозунгами «За Сталина! За социалистическую Родину!»—бойцы, командиры и политработники разгромили японских самураев и очистили советскую землю в кратчайший срок.

Герои гражданской войны, герои социалистического строительства, герои науки и техники, герои Хасана воплощают в себе лучшие патриотические чувства советского народа—беззаветную любовь и преданность своей Советской Родине и Рабоче-Крестьянскому Правительству, партии Ленина—Сталина и вождю трудящихся всего мира великому Сталину.

Товарищ Сталин в докладе на XVIII С'езде ВКП(б), определяя задачи партии в области внутренней политики, указал на необходимость «развивать и культивировать советский патриотизм».

Советские патриоты законно гордятся своей счастливой, прекрасной социалистической Родиной, являющейся отечеством трудящихся всего мира.

Если фашистские поджигатели войны посмеют напасть на СССР, то весь 170-миллионный советский народ будет защищать свою Родину, дело коммунизма так, как подобает советским патриотам,—мужественно, умело, с достоинством и честью, не щадя своей крови и самой жизни для достижения полной победы над врагами.

После открытия Всесоюзной сельскохозяйственной выставки

В Главном павильоне

Митинг закончен. Гости направляются осматривать выставку.

Товарищ Молотов разрезает ленту, преграждающую доступ в Главный павильон, и вместе с членами правительства и гостями осматривает просторные залы павильона.

Колхозники, ученые и рабочие подолгу задерживаются у дворам союзных республик, любуясь прекрасно выполненными пейзажами. На пяти экранах дневного кино беспрерывно демонстрируются фильмы, посвященные работе колхозов, МТС и обороне Советского Союза. С большим вниманием осматривают посетители стенды лучших колхозов и совхозов страны, стенды передовых ученых, новаторов сельского хозяйства, опытников.

В павильоне Украины

Один из крупнейших павильонов—павильон Украины открывает свинарка-орденоносец тов. Марчук. В чудесных залах груды превосходного зерна, огромные корки сахарной свеклы, прекрасный хлопок. Огромные корзины и блюда с яблоками, абрикосами, грушами на стендах садоводства. Подробно знакомятся с павильоном, восхищаясь успехами украинских крестьян, Герои Советского Союза товарищи Спирин и Водопьянов.

В павильоне „Зерно“

Исключительным успехом пользовался павильон «Зерно», открытый академиком Лысенко. В течение нескольких часов его посетило более тысячи экскурсантов разных республик, краев и областей страны. В залах произошли встречи известных всей стране мастеров высокого урожая. Знатные колхозники делились опытом своей работы, рассказывали о своих новых замечательных планах.

В павильоне Грузии

Депутат Верховного Совета АССР стахановка чайных плантаций, участница выставки тов. Айше Юсуповна Гургенидзе разрезала красную ленту перед павильоном Грузинской ССР.

В павильоне остро пахнет свежими цитрусами. В корзинах золотистые апельсины, тяжелые ядра грейпфрутов, лимоны. По картинам, панно, фотографиям гости знакомятся с лучшими людьми сельского хозяйства Грузии. Впрочем, их можно увидеть и воочию среди других посетителей выставки. Вот депутат Верховного Совета СССР тов. Уша Ахуба. Она, как рассказывает надпись на стенде, собирает в день до 340 килограммов чайного листа. Это она выработала за год 1730 трудодней!

Беспощадно печет солнце. Гости надеются найти прохладу в тенистом саду, прилегающем к павильону, однако и здесь не менее жарко. Стеклянная арка оранжереи создает чудесные условия произрастания богатого субтропического сада. Зреют тяжелые плоды апельсинов, лимонов, мандаринов, густой зеленью покрыты померанцы, бананы, мушмула, лавр.

На небольшом экране внутри павильона миниатюрные кадры знакомят с живописнейшими ландшафтами республики. Большим успехом пользуется панорама, рассказывающая о превращении заболоченной Колхидской низменности в цветущую субтропическую долину.

В павильоне Азербайджана

Нескончаемой вереницей проходят посетители выставки по устланным мягкими коврами залам павильона Азербайджанской ССР. Будто свежим снегом—пушистым хлопком — устлан центр павильона. В большом аквариуме плавают огромные осетры, за стеклянной рамкой копошатся шелковичные черви, жужжат пчелы.

Одним из первых в павильон пришел депутат Верховного Совета СССР, Герой Советского Союза комдив Данилин. Он восхищается богатством полей советского Азербайджана. В книге отзывов посетителей президент Всесоюзной Академии архитектуры депутат Верховного Совета СССР проф. Веснин записал:

«Солнечный Азербайджан получил в своем павильоне полноценное художественное отображение. Приятно побыть в этом светлом приветливом павильоне и почувствовать красоту расцветшей страны».

В павильоне механизации

В павильоне механизации — группа экскурсантов Николаевской области. Из 52 человек — 46 орденоносцев. Второй час они внимательно осматривают машины. Медленно движется перед ними конвейер с установленными на нем сеялками, плугами и культиваторами. Знатный комбайнер-орденоносец тов. Корчак говорит:

—Такие машины и не снились нам до революции, а теперь десятки машин можно видеть не только на выставке, но в каждом колхозе, в каждой МТС...

Инженер Ворошиловградского паровозостроительного завода тов. Матрохин осматривает машины с блокнотом в руках.

—Все нужно записывать, — говорит он. — Меня ведь спросят на заводе, что я видел. Только слов нехватит, чтобы рассказать о всех богатствах нашей страны, представленных на выставке.

***

Многолюдно в павильонах. Оживленно и на обширных площадях. Каждый уголок выставки выглядит по-праздничному. Особенно весело на площади Колхозов. Гости любуются огромным бассейном, восхищаются панорамой Куйбышевского гидроузла. Невдалеке сотни людей смотрят цветные мультипликационные фильмы в дневном кино.

Заполнены места в кафе и ресторанах. За одним столиком — экскурсанты Челябинской области. Знатный стахановец-орденоносец тов. Песков поднимает бокал шампанского и поздравляет своих земляков с праздником—открытием выставки.

—Будем жить еще богаче и радостней, чем живем сейчас, — провозглашает он тост. — И пусть плоды нашего труда будут еще богаче и краше. (ТАСС).

КРАЕВОЕ СОВЕЩАНИЕ ПО ЗДРАВООХРАНЕНИЮ

2 августа в Краевом Доме санкультуры открылось краевое совещание заведующих райздравотделами, районных малярийных станций и госсанинспекторов, созванное Краевым отделом здравоохранения.

На совещание прибыло 125 человек.

Участники краевого совещания в течение двух дней обсудят три вопроса: о состоянии и задачах здравоохранения в крае, об организации противомалярийной работы во втором полугодии и о борьбе с детским поносом.

Вчера, после докладов заведующего Крайздравом тов. Баранова по первому вопросу и докладов заведующих облрайздравов Бийского, Ойротского и Завьяловского, развернулись оживленные прения.

В прениях по первому вопросу на дневном заседании выступил врач Солонешенского врачебного участка т. Айдаров, который подробно остановился на финансовом состоянии дел в районном отделе здравоохранения.

Использовать комбайны и простейшие уборочные машины на полную мощность

Дружная работа комбайнеров

РУБЦОВСК, 2 августа. **(По телефону от нашего спец. корр.).** В колхозе «Рассвет» наступила горячая пора. 24 июля здесь началась массовая уборка урожая. Хлеб созревает одновременно на площади 800 гектаров. Веселоярская МТС на время уборки закрепила за колхозом 2 комбайна «Коммунар». Комбайнеры Иван Думенко и Дмитрий Водолазский тщательно подготовили свои агрегаты. Они с первых же дней включились в социалистическое соревнование за быстрейшее проведение уборки.

Работа идет успешно. Стремление комбайнеров завоевать почетное право участия на Всесоюзной сельскохозяйственной выставке в 1940 году служит главной движущей силой на уборке. Комбайнеры охотно делятся опытом, проверяют выполнение ежедневных заданий.

В соревновании идет впереди Иван Думенко. В отдельные дни он убирает по 21 гектару зерновых при норме в 15. Не отстает и Дмитрий Водолазский. Его дневная выработка колеблется от 15 до 19 гектаров. За семь дней работы оба комбайнера убрали 211 гектаров зерновых культур. Они обязались закончить уборку колхозного урожая на площади 800 гектаров к 15 августа.

Председатель колхоза тов. Давыденко создает все условия для успешной работы комбайнов. На участки, где идет уборка, своевременно подвозится вода и горючее. На место работы доставляется горячая пища. Зерно от комбайнов без заминки выгружается на подводы, а затем поступает на весы, очищается и отправляется на элеватор.

Председатель колхоза тов. Давыденко хорошо отзывается о комбайнерах:

—С такими хлопцами,—говорит он,—мы быстро, без потерь уберем урожай и досрочно рассчитаемся с государством по зернопоставкам.

А. БАДЬИН.

В честь выставки

ПАНКРУШИХА, 2 августа. **(По телефону).** Ко дню открытия Всесоюзной сельскохозяйственной выставки наш район полностью закончил уборку озимых на площади 600 гектаров. Сейчас из 66 колхозов 42 приступили к уборке яровых культур. Уборка производится простейшими машинами и комбайнами.

В колхозе «Красный маяк» убрано 32 гектара овса. В этом колхозе работает комбайн. В первый день работы им убрано выборочным путем 7 гектаров. Вязка снопов идет вслед за косовицей.

Средний урожай по району определяется в 17 центнеров. Колхоз «Веселый труд» получит по 22 центнера с гектара. Звеньевой — ефремовец тов. Зыков из колхоза имени Сталина с 30 гектаров рассчитывает снять по 50 центнеров с каждого. Такой же урожай в ефремовском звене тов. Плетневой из колхоза «Новая жизнь».

Многие колхозы района приступили к хлебосдаче. Например, колхоз «Трудовой пахарь» сдал на элеватор 90 центнеров пшеницы, колхоз имени Кирова — 30 центнеров.

Ф. ШУТЕНКО,
заведующий райзо.

ДОПУСКАЮТ ПРОШЛОГОДНИЕ ОШИБКИ

В прошлом году в колхозе «Завет Ленина», Сростинского сельсовета, Старо-Бардинского района, свыше 2000 центнеров зерна было потеряно в момент уборки и обмолота хлеба. В нынешнем году случаи потерь уже повторяются.

25 июля бригада Ерина Сергея начала уборку озимой ржи. Бригадир Ерин С. и машинист Краснов Семен не ведут борьбы с потерями. На сжатой площади в 4,60 гектара установлено 6,90 килограмма потерь зерна. На одном квадратном метре собрано 50 колосков.

Подсчеты показывают, что при такой безобразной уборке колхоз может растерять свыше 1500 центнеров хлеба. Для того, чтобы убрать хлеб без потерь, нужно было пустить в ход зерноуловители и организовать сбор колосьев ручными и конными граблями. Но в колхозе этим пренебрегают.

(АЛТАЙТАСС).

ЗЕРНО ЗАДЕРЖИВАЮТ НА ТОКУ

ЛОКОТЬ, 29 июля. **(По телефону от нашего спец. корр.).** Колхоз «Хлебороб» первым в Локтевском районе начал уборку нового урожая. Сейчас на току этого колхоза скопилось свыше 400 центнеров зерна, но к вывозке его государству еще не приступили. Председатель артели тов. Зырянова об'ясняет это тем, что зерно якобы влажное, на самом же деле оно вполне пригодно к сдаче на элеватор.

Плохо в этом колхозе относятся к комбайнерам.

—Правление колхоза долго не разрешало косить хлеб, — говорит комбайнер тов. Ищенко Макар, — только 28 июля мне удалось пустить сцеп «Сталинцев».

В колхозе больше 150 гектаров созревшей пшеницы, но ее почему-то не убирают.

Фед. М.

Полезное, но запоздалое совещание

На-днях в Крайкоме ВКП(б) состоялось совещание руководителей городских предприятий и краевых учреждений по вопросу подготовки к уборке урожая и хлебосдаче.

Очень мало сказал в своей информации начальник Краевого отдела связи тов. Гудзовский. И говорить было нечего, поскольку связь к обслуживанию колхозов в дни уборки подготовилась очень плохо. Вполне правильно критиковали работу связи выступавшие в прениях тт. Тимофеев и Буренкин. Они отметили, что газеты в колхозные бригады, комбайнерам и трактористам доставляются нерегулярно, с большим опозданием. Центральные и краевые газеты из Славгорода в Ключевской район доставляются на 4 день.

Сельские письмоносцы к обслуживанию колхозных полевых станов не привлечены, передвижных почтовых агентств организовано мало, нет в колхозах газетных витрин.

Еще хуже подготовился к обслуживанию колхозов Крайздрав. Руководитель этой организации тов. Баранов ничего не смог рассказать совещанию. Было ясно, что работников Крайздрава уборочная застигла врасплох.

Руководители Крайздрава и профсоюза медицинских работников очевидно не сделали соответствующих выводов из постановления ЦК ВКП(б) и СНК СССР «О мерах охраны общественных земель колхозов от разбазаривания». Они не помогают колхозам в организации детских яслей. Например, в сельхозартели «Сталинский устав» 20 дней задерживается открытие яслей только потому, что нет работника для медицинского освидетельствования детей.

Уборка урожая — самая горячая пора в колхозах. Сейчас как никогда дороги каждые рабочие руки. В то же время сотни матерей-колхозниц лишены возможности участвовать в полевых работах из-за отсутствия детских яслей. Но это нисколько не волнует руководителей Крайздрава.

Нечем было похвалиться на совещании и руководителям торговли. Они мало подумали над вопросом обслуживания колхозников на полевых работах. За последние дни спрос на товары широкого потребления возрос. В полевые бригады, детские ясли, в чайные, столовые и буфеты при хлебосдаточных пунктах нужны чашки, ложки, стаканы, эмалированная посуда и проч. К сожалению, работники торговли своевременно не позаботились о заброске на места этих товаров.

Колхозники нуждаются в воровине, сыромяти, но этих товаров отпущено в сельские местности очень мало. Отмахнулись торговые работники и от продажи товаров первой необходимости через раз'ездную торговую сеть. В итоге совещания выяснилось, что все эти организации, а в том числе трест кинофикации и отдел искусств плохо подготовились к культурному обслуживанию бытовых запросов колхозников.

Совещание это очень полезное и нужное, но плохо, что оно было не подготовлено и созвано с большим опозданием.

Не создано условий для успешной работы комбайнов

ЛОКОТЬ, 2 августа. **(По телефону от нашего спец корр.).** Уборка нового урожая в колхозах района принимает массовый характер. Колхозы «Красный буденновец», «Хлебороб» и многие другие уже скосили по 300 гектаров зерновых. Они с первых же дней уборки рассчитываются с государством по зернопоставкам. Сельскохозяйственной артелью «Общий труд» уже сдано в счет хлебопоставок 300 центнеров зерна из нового урожая. Колхоз «Красный путь» сдал 90 центнеров, «Хлебороб»—170 центнеров. Всего колхозами района сдано на государственный элеватор около 900 центнеров зерна.

Хуже обстоит дело в зерносовхозе. Здесь по существу еще не подготовились к уборке и она застала руководителей совхоза врасплох. Чтобы убедиться в этом, достаточно сказать, что на всех 6 отделениях нет крытых токов, а их требуется 12. Не подготовлены зернохранилища и транспорт.

В первом отделении созрел овес на площади 100 гектаров. Комбайнер-стахановец Арсений Кравцев и его помощник Прокопий Выходцев обязались сцепом двух «Коммунаров» скосить эту площадь в один день. Управляющий отделением тов. Бутырин обещал создать им условия, чтобы агрегат работал бесперебойно.

Но на деле оказалось обратное. Комбайнеры не были обеспечены подвозкой горючего, воды, отгрузкой зерна от комбайнов. Полтора дня они косили эти 100 гектаров овса и все время сами отгружали намолоченный хлеб. Делалось это так. Трактор отцеплялся от комбайна, подвозил тележку и после того, как бункер был разгружен, трактор снова прицеплялся к комбайну и продолжали работу.

Районным организациям необходимо уделить самое серьезное внимание зерносовхозу, обеспечить повседневный контроль и руководство за уборкой урожая.

Ф. МОИСЕЕНКО.

Простейшие машины на уборке не используются

РУБЦОВСК, 2 августа. **(По телефону от нашего спец. корр.).** В колхозе «Зерно» хлеба на участках, где должны работать комбайны, уже давно созрели. Но пшеница не убирается здесь потому, что комбайн 5-е сутки стоит из-за того, что у трактора расплавился подшипник.

В колхозе им. Кагановича к уборке урожая приступили 30 июля. Комбайнер тов. Зайцев не успел об'ехать и одного круга, как у машины расплавился подшипник. Оказывается, комбайн был отремонтирован недоброкачественно.

Из-за плохого качества ремонта с перебоями работает комбайн в колхозе им. Ворошилова. Во многих колхозах повторяются прошлогодние ошибки. Простые уборочные машины не используются. В колхозе «Сибкомбайн» нужно убрать 800 гектаров зерновых. Пшеница на 400 гектарах уже созрела, но из 6 лобогреек на уборке ни одна не работает. Хлеб убирают только комбайнами.

Такое же положение в колхозе им. Ворошилова (председатель т. Евсеев). Здесь комбайн работает с 29 июля, а простые машины не используются. Между тем, хлеба кое-где начинают уже перестаивать. Особенно это заметно в колхозе «Зерно» и «Сибкомбайн».

Медлят с уборкой

ПАВЛОВСК, 3 августа. **(По телефону от нашего спец. корр.).** Рабочий день в Стуковской МТС начинается с телефонных звонков.

— Можно ли приехать за комбайнами? —спрашивают председатели колхозов.

— Нельзя,—отвечают работники МТС, —они у нас еще не готовы.

Этот разговор происходит в то время, когда на колхозных полях созрел обильный урожай. В колхозах «14 Октябрь» и «Большевик» можно убирать больше 70 гектаров овса, но беда в том, что комбайнов на полях до сих пор нет. Не готовы и тракторы. В надежде на то, что через несколько дней комбайны начнут работать, председатели этих колхозов не ремонтируют жатки и лоботрейки.

Там, где больше уделено внимания простейшим машинам, приступили к уборке хлебов. Например, в колхозе «Завет Ильича» убрано жатками 15 гектаров ячменя.

А. ЛЕВКОВ.

ВЫСОКИЙ УРОЖАЙ ОГУРЦОВ

Звеньевая Алтайского овощно-животноводческого совхоза, Барнаульского сельского района, Ульянюк Мария Игнатьевна обязалась получить урожай огурцов по 200 центнеров с гектара. Свое обязательство она выполнила с честью. На участке в полтора гектара ею собрано по 225 центнеров огурцов с каждого гектара.

Сбор овощей будет продолжаться до осени. К этому времени тов. Ульянюк вдвое перевыполнит свое обязательство.

А. ТРОШИН.

На Всесоюзной сельскохозяйственной выставке
НА СНИМКЕ: уголок отдела животноводства Всесоюзной сельскохозяйственной выставки.
Фото Д. Чернова (Фотохроника ТАСС).

Военные действия в Китае

(ПО СООБЩЕНИЯМ ТАСС)

В Центральном Китае

В южной части провинции Хэнань к северу и северо-востоку от Синьяна продолжаются упорные бои. Китайские войска перешли в контрнаступление. Одна из японских колонн, после неудачной попытки продвинуться к Тунбо, отошла к Упзядяню. 29 июля китайские части, задержав японскую колонну, также наступавшую на Тунбо, контратакой заняли Госяньчэн на тракте между Минганом и Тунбо.

На фронтах в Южном Китае и фронте провинции Шаньси — без перемен.

* * *

По официальным китайским данным, за вторую половину июля на всех фронтах Китая было свыше 350 боев с японцами. Потери японцев в этих боях составляют 30.694 человека убитыми. 48 японцев взяты в плен. В числе трофеев, захваченных китайцами, свыше 500 винтовок, 11 пулеметов, 5 орудий, много боеприпасов. В этот период китайские регулярные и партизанские части уничтожили 56 японских танков и автоброневиков, потопили 17 японских военных судов.

ЗАЯВЛЕНИЕ ПРЕДСТАВИТЕЛЯ ВОЕННОГО СОВЕТА КИТАЯ

ЧУНЦИН, 31 июля. (ТАСС). Представитель военного совета Китая заявил, что распространявшиеся из Токио 27 июля сообщения о применении, якобы, китайцами отравляющих веществ являются злостным измышлением. Представитель указал, что китайская армия не нуждается в применении отравляющих веществ, и эти средства в Китае не вырабатываются. Слухи, распространяемые японцами по этому поводу, сказал он, имеют задачу оправдать применение отравляющих веществ самими японцами на различных фронтах Китая. Представитель отметил, что за последнее время по приказу из Токио применение отравляющих веществ японцами на различных фронтах Китая значительно усилилось.

АНГЛО-КИТАЙСКИЕ ОТНОШЕНИЯ

ЛОНДОН, 1 августа. (ТАСС). По сообщению газеты «Таймс», английское правительство поручило своему послу в Китае довести до сведения китайского правительства, что в политике Англии по отношению к Китаю нет никаких изменений.

Газета «Дейли телеграф энд Морнинг пост» передает, что английское правительство запросило мнение правительства США по ряду вопросов, затрагивающих интересы обеих стран на Дальнем Востоке.

США И ЯПОНИЯ

НЬЮ-ЙОРК, 1 августа. (ТАСС). По сообщению агентства Ассошиэйтед пресс, японский посол в США Хориноуци, посетив государственного секретаря Хэлла, просил раз'яснений относительно расторжения правительством США американо-японского торгового договора.

В беседе с представителями печати Хэлл заявил, что он обменялся с японским послом мнениями по этому поводу. Далее Хэлл заявил, что он не получил официального подтверждения сообщений печати относительно усиления полицейской охраны американского посольства в Токио в связи с появлением на улицах антиамериканских лозунгов и плакатов.

Сегодня Хэлл выезжает в непродолжительный отпуск.

ЗАЯВЛЕНИЕ ВАН ЧЖУН-ГУЯ

ЧУНЦИН, 31 июля. (ТАСС). Министр Китая Ван Чжун-Гуй, касаясь решения правительства США о расторжении торгового договора с Японией, заявил иностранным корреспондентам: «Китайский народ приветствует решение США о расторжении торгового договора с Японией. Это мероприятие показывает, что США поддерживают свои позиции и свой престиж в бассейне Тихого океана».

Юный натуралист первого детского дома **Володя Санин** со своими птицами и ужом. Фото С. Чирешкина.

СПОРТ

ПЕРВЫЙ КРАЕВОЙ МОТОКРОСС

2 августа днем был дан старт первого краевого мотоциклетного кросса. Оспаривать первенство вышло 9 лучших гонщиков края.

Неизвестная участникам 45-километровая дистанция пролегала по сильно пересеченной местности. Гонщики должны были преодолевать бездорожье, лавировать между деревьями, проносясь с головокружительной быстротой в рощах и перелесках, внезапно останавливать машину, проезжать грязную, заболоченную местность, не замедляя хода спускаться по косогору и т. д.

Что требовалось от участников соревнования? Высокое знание техники вождения машин, отличная ориентировка, сообразительность, смелость и решительность.

Первым финишировал динамовец Васильев. 45 километров 400 метров он прошел за 1 час 08 мин. 33 сек. Второе и третье место выиграли также динамовцы. Тов. Киселев показал результат — 1 час 12 минут 15 секунд и т. Александров — 1 час 13 минут 35 сек.

ФУТБОЛ

Сегодня на стадионе «Динамо» состоится товарищеская встреча по футболу. Играют команды «Локомотив Востока» и сборная края общества «Спартак».

Начало матча в 7 часов.

Вторая спартакиада лесопильщиков Востока

30 июля на спортплощадке Тальменского лесозавода началась вторая спартакиада лесопильщиков Востока.

В соревнованиях принимают участие 93 физкультурника Тальменского, Барнаульского, Бийского, Алтайского и других лесозаводов.

В первый день соревнования были проведены забеги на 100 метров, прыжки в длину и метание гранаты.

Электромонтер Алтайского деревообделочного завода т. Белоглазов пробежал 100 метров в 12,6 секунды. Первое место по прыжкам в длину занял тов. Брюханов, прыгнувший 5 метров 11 сан.; тов. Белоглазов бросил гранату на 54 м. 90 см.

Среди женщин успешно выступила А. Ларченко, занявшая первое место по прыжкам в длину и метанию гранаты.

РАСТЕТ ТАРГОВЛЯ ПРОМЫШЛЕННЫМИ ТОВАРАМИ

Продажа промышленных товаров в крае в этом году значительно увеличилась.

Если за первую половину прошедшего года было продано трикотажных товаров на 3 миллиона 410 тысяч рублей, в том числе в сельской местности на 721 тысячу рублей, то за соответствующий период 1939 года сумма от реализации трикотажных изделий составила свыше 8 миллионов рублей, в том числе на селе — 3 миллиона 451 тысячу рублей.

Эти цифры свидетельствуют о неуклонном росте материального благосостояния и культурной жизни трудящихся города и колхозной деревни.

ОПРАВДАЮ ВЕЛИКУЮ НАГРАДУ

Вернулась из Москвы знатная учительница Старо-Бардинского района Мария Михайловна Сырчина, награжденная медалью «За трудовую доблесть». Райком ВКП(б) организовал беседу т. Сырчиной с секретарями партийных и комсомольских организаций.

Мария Михайловна рассказала о том, как лучшие люди нашей замечательной родины — орденоносцы были встречены советским правительством, членами ЦК ВКП(б) и великим Сталиным.

Тов. Сырчина заверила, что она приложит все силы и умение к тому, чтобы оправдать награду с честью.

(АЛТАЙТАСС).

Премии страховым инспекторам

В целях широкого развития добровольных видов страхования Наркомфин и Главное управление Госстраха СССР установили премиально-поощрительные вознаграждения лучшим страховым инспекторам и бухгалтерам страховых инспекций.

В 1938 году в крае выполнили и перевыполнили план по добровольным видам страхования 23 инспекции, премиально-поощрительное вознаграждение на общую сумму 12376 рублей получили 55 инспекторов.

В 1939 году большинство инспекций улучшили работу по добровольным видам страхования. Только за первое полугодие премиально-поощрительное вознаграждение получили 148 инспекторов.

Участковые инспектора Ключевской инспекции Госстраха тов. Никитченко и тов. Ходос получили каждый свыше 2000 рублей вознаграждения.

Всего за первое полугодие 1939 года выплачено премиально-поощрительных вознаграждений более 53 тысяч рублей.

ЭКСКУРСИИ В МАРАЛОСОВХОЗ

Западно-Сибирское туристско-экскурсионное управление ВЦСПС организовало экскурсии в государственный мараловодческий совхоз, расположенный в 5 километрах от районного села Шебалино на Чуйском тракте.

Шебалинский маралосовхоз один из наиболее крупных в Ойротии.

В огромных парках среди живописных хребтов Алтая, помимо маралов, живут на свободе пятнистые олени, привезенные на Алтай в 1933 году из Приморья.

Мараловодство в Ойротии за годы советской власти приняло широкие размеры.

Маралов и пятнистых оленей разводят для получения так называемых «пантов» (неокостеневшие рога), из которых приготовляется ценный лекарственный препарат—«Пантокрин». Панты отправляются также и на экспорт в Китай, где они находят применение в китайской медицине.

ЗАВОЗ ОНДАТРЫ В НАШ КРАЙ

Охотинспекция и заготпушнина уже несколько лет занимаются разведением в озерах и других водоемах нашего края ценного пушного зверя — ондатры (американская мускусная крыса).

Впервые ондатра была завезена в наш край в 1937 году. Выпущена она на территории Быстро-Истокского и Егорьевского районов, а также в озера Турочакского охотхозяйства, Ойротской области. Ондатра успешно расселилась, акклиматизировалась и размножается.

В сентябре текущего года в наш край будет завезено еще 1000 ондатр. Спустить их решено в водоемы Красноозерского, Карасукского, Баевского, Завьяловского, Ребрихинского и Парфеновского районов.

Сейчас обследованием водоемов нашего края на предмет разведения пушного зверя занимается директор Томского биологического института А. И. Янушевич.

КОРОТКО

Новые бытовые мастерские строятся в Рубцовске и Барнауле. Новые предприятия начнут действовать в четвертом квартале текущего года.

Тактические занятия осоавиахимовцев состоялись в районном селе Косиха. В походах участвовало 170 человек.

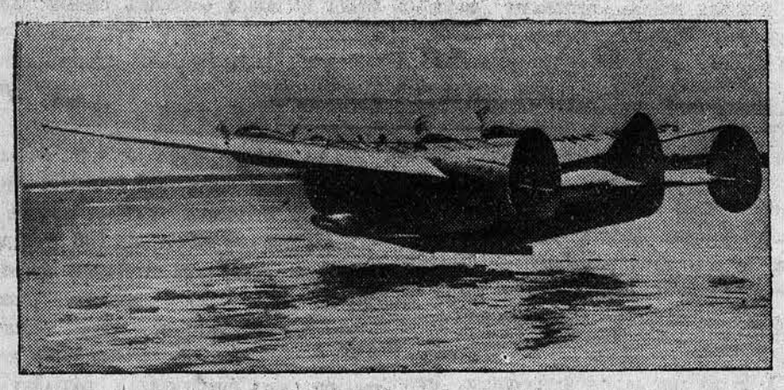

Открывая регулярное трансатлантическое сообщение, 28 июня летающая лодка „Дикси Клиппер" поднялась из порта Вашингтон (США), взяв направление на Марсель (Франция).

НА СНИМКЕ: момент взлета „Дикси Клиппер".

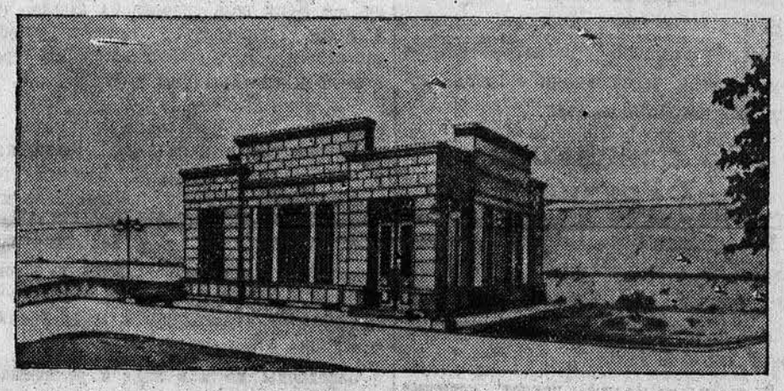

В Чертковском районе (Ростовская область), на реке Калитве осенью 1939 года начнется строительство колхозной Шептуховской гидроэлектростанции мощностью в 200 лошадиных сил.

НА СНИМКЕ: макет Шептуховской гидроэлектростанции.

Фото П. Поварова (Фотохроника ТАСС).

Еще раз о столовых Барнаула

В меню одной столовой Барнаула на днях появилось невиданное ранее кушанье:

«Щигреты».

Из любопытства мы заказали это блюдо. Официантка принесла полус'едобные щи, содержимое которых было непонятно, как и само название. Оказывается, в меню сокращенно были обозначены все те же «щи гретые», то-есть разогретые вчерашние...

Общественное питание в Барнауле так запущено, бесконтрольно и бестолково организовано, а в то же время руководители городских организаций так спокойно взирают на творящиеся безобразия, что пора, наконец, поставить вопрос о большевистском разрешении этого дела.

Заглянем в жалобные книги столовых города. На что и на кого жалуются граждане?

В столовой Барнаулторга на базарной площади, в то время, когда мы просматривали книгу, один из столующихся долго ждал щи с мясом. Но из принесенной тарелки пахло чем угодно, только не щами. Клиент, не обращая внимания на запах, тщательно проверял ложкой содержимое тарелки, что-то искал. Загадку раскрыла жалобная книга:

«23 июля в стакане кофе на дне оказалась лапша и кусочек серого хлеба». Лаконический ответ директора т. Коробкова на эту жалобу гласит: «это не лапша, а кусок теста, которым залепляли бак».

Не менее возмутителен факт, описанный далее:

«9 июля, в щах, которые мне подали, обнаружен сор и мухи, а в биточках — скорлупа яиц...»

В этой столовой на кухне царит вопиющая антисанитария. Повариха одета в халат и передник, которые буквально лоснятся от грязи.

Чрезвычайно плохое качество обедов и в столовой лесозавода. К 12 часам дня здесь уже не купите окрошку и салат, несмотря на то, что овощей на рынке много. Жалобной книги здесь не найдешь, как и в столовых близ канифольно-скипидарного завода и при медтехникуме. Заведующие спрятали их в столы. Попробуй, пожалуйся на бездеятельность таких людей!

В остальных столовых клиенты большей частью жалуются на слишком медленное обслуживание и грубость обслуживающего персонала. Это, к сожалению, недостаток всех столовых.

Надо сказать, что официанткам нередко приходится нервничать поневоле. В ресторане пристани, например, вместо 10 официанток, нужных для нормальной работы, имеется только пять. Работать сюда многие не идут из-за лестницы в 30 ступеней, по которой приходится носить обеды из кухни.

Горторготделу необходимо проверить возможности расширения пропускной способности всех столовых, продумать систему приема заказов, увеличить штат, где это необходимо, и правильно расставить обслуживающий персонал в течение рабочего дня. Да мало ли что можно сделать, если бы у директора треста столовых и ресторанов т. Ничипуренко и других руководителей общественного питания была инициатива.

Следует указать и на другие недостатки, говорящие об отсутствии внимания и уважения к посетителю. Почему требуют деньги вперед? Почему скатерти во многих столовых напоминают географические карты? Почему подают горячий компот и теплую окрошку?

Жалуются посетители на небрежность, которая сквозит даже в том, как пишутся меню. Разве далеки от анекдотического «щигреты» — все эти «жар. бар.», «блинчики с/м», «компот из суш. фру.». Для руководителей горторготдела и общепитовцев это кажется «мелочами». Тогда поговорим о безобразиях более крупных.

Из всех столовых города тщательной проверке со стороны госконтроля за последнее время подвергалось только 3. И вот результаты. Директор железнодорожного головного буфета Рыбалка и главный бухгалтер Жданов сумели обсчитать посетителей на 19.389 рублей. Здесь бочковый квас разливали в бутылки и продавали по повышенной цене, «заработав» на этом деле почти 15 тысяч рублей. Кислый квас продавали по 40 копеек вместо 20, викторию по 8 рублей за килограмм вместо 5.

В столовой Барторгина в шницель недокладывали 40 граммов мяса, продавая его по 3 рубля 90 коп. вместо 3 рублей 25 копеек; щи здесь продавались по 90 копеек, вместо калькуляционных 52.

Такие же преступления обнаружены в столовой № 4. Состояние учета здесь организовано так, что позволяет укрывать всякие грязные проделки.

Необходимо без отлагательств проверить работу остальных столовых, вскрыть все ненормальности и злоупотребления и привлечь виновных к суровой ответственности. С другой стороны, необходимо организовать общегородской слет работников общественного питания и обсудить на нем все наболевшие вопросы. Посетители столовых, без сомнения, примут в этом совещании самое активное участие.

П. РЕБРИН.

ПРОИСШЕСТВИЯ

Железнодорожный вор. 28 июля на станции Новосибирск неизвестный гражданин похитил чемодан с вещами и скрылся в поезде, шедшем в Барнаул.

1 августа похититель появился на барнаульском базаре и был задержан органами милиции во время распродажи краденых вещей.

Задержанный—по документам Слонов Н. Д.—оказался матерым рецидивистом с «дорожной специальностью». Мошенник раз'езжал в пассажирских поездах и занимался кражей чемоданов. Ведется следствие.

ИЗВЕЩЕНИЕ

4 августа, в 5 часов вечера, при Барнаульской нефтебазе (проспект Карла Маркса, 92) состоится лекция на тему: «Жизнь и творчество А. М. Горького».

Лектор тов. **Стручков.**

Вход свободный.

Краевое лекционное бюро.

Ответственный редактор А. А. СТРУЧКОВ.

— 1-й КИНО-ТЕАТР —

Сегодня звуковой художественный фильм

СЛУЧАЙ НА ГРАНИЦЕ

В программе новый звуковой журнал.
Сеансы: 5-30, 7, 8-30, 10.
Касса с 3-х час. дня.

Кино-театр **„ОКТЯБРЬ"**

Сегодня звуковой художественный фильм

ПАРТИЙНЫЙ БИЛЕТ

В программе новый звуковой журнал.
Начало сеансов: 5, 6-45, 8-30, 10-15.
Касса с 3-х ч. дня.

Скоро! **ПОСЛЕДНИЙ МАСКАРАД**

ГОРСОБЕС 5 августа, в 6 часов вечера, в помещении Горсобеса (ул. Пушкинская, 75) **СОЗЫВАЕТ ОБЩЕЕ СОБРАНИЕ** всех пенсионеров города Барнаула. Явка пенсионеров строго обязательна.

ТАЛЬМЕНСКОЕ МЕЖРАЙОННОЕ ОТДЕЛЕНИЕ АЛТАЙСКОЙ КРАЕВОЙ ПЧЕЛКОНТОРЫ просит граждан, сдавших воск и воскосырье ларьку пчеловодства в г. Барнауле, представить документы и произвести расчет к 1-му сентября с/г. По истечении указанного срока претензии приниматься не будут.

Продаются полдома и амбар. Гоголевская, 96.

Телефонная станция

по просьбе организаций приступает к срочному изданию нового справочника.

Все организации и учреждения обязаны не позднее 7 августа представить конторе станции (Никитинская, 80, I этаж) список своих телефонов по форме:

№№ телеф.	Как именовать телефон в справочнике	Адрес телефона	На какую букву поместить телефон в справочнике

Примечание: телефоны, показанные в выпущенном первом справочнике, но еще не включенные „Связьмонтажом", должны быть показаны в указанном списке После 7 августа претензии по справочнику приниматься не будут.

Требуются:

Старший бухгалтер по производству, квартира предоставляется, **кассир-инкассатор, квалифицированная машинистка, рабочие** в овчинный завод и шубно-пошивочную фабрику, **плотники, чернорабочие, штукатуры и каменщики.** Обращаться: Фабричная, 6, овчинно-шубный завод.

Кассир-инкассатор, десятник-строитель, плотники, штукатуры, маляры, жестянщики, столяры и грузчики. Обращаться: Никитинская, 114, Ремстройконтора.

СРОЧНО на постоянную работу: **нормировщики, бухгалтеры, старший счетовод, таксировщики, пом. бухгалтера, курьеры, диспетчер, сменные техноруки-зерновики, экспедитор, пом. зав. корпусом,** знакомый с элеваторным процессом работы, **визировщики и зав. лабораторией-зерновик.** Условия по соглашению. Обращаться: Промышленная, 2, контора Главэлеватора.

И-ву „Алтайская правда" **счетоводы,** Обращаться: Короленко, 105, верх.

СРОЧНО **квартиры и комнаты** для прибывающих научных работников, оплата по соглашению. Обращаться: ул. Финударника, 78, институт усовершенствования учителей.

СРОЧНО **машинистка.** Обращаться: ул. Мамонтова, 73, „Союзкинопрокат".

Редакции газ. „Сталинская смена" **квалифицированная машинистка.** Там же **нужны квартиры.** Обращаться: Гоголевская, 52.

ТЕЛЕФОНЫ РЕДАКЦИИ: кабинет отв. редактора 12—04, кабинет отв. секретаря 15—48, зам. управляющего из-вом 7—34, партийный отдел 8—30, отдел с.-х. и промотдел 4—71, отдел писем трудящихся 5—78, дежурный телефон (круглые сутки) 3—46, типография, стол заказов и техдиректор 3—06.

Упол. Крайлита № В—13660. г. Барнаул, Короленко, 105, Издательство «Алтайская правда». Тираж 40.000 экземпляров.