МАЙ
29
ПОНЕДЕЛЬНИК
1939 год
№ 121 (5538)
Двадцатый год издания
Город Барнаул, улица Короленко, № 166.
ЦЕНА 10 коп.

БИБЛИОТЕКА № г. БАРНАУЛ

ПРОЛЕТАРИИ ВСЕХ СТРАН, СОЕДИНЯЙТЕСЬ!

# АЛТАЙСКАЯ ПРАВДА

ОРГАН
КРАЙКОМА ВКП(б), ОРГКОМИТЕТА ПРЕЗИДИУМА ВЕРХОВНОГО СОВЕТА РСФСР ПО АЛТАЙСКОМУ КРАЮ И БАРНАУЛЬСКОГО ГОРКОМА ВКП(б)

## ИНФОРМАЦИОННОЕ СООБЩЕНИЕ ОБ ОЧЕРЕДНОМ ПЛЕНУМЕ ЦК ВКП(б)

На-днях состоялся очередной Пленум ЦК ВКП(б).

Пленум обсудил вопросы: а) о мерах охраны общественных земель колхозов от разбазаривания, б) о подготовке к уборке урожая и заготовкам с./х. продуктов, в) о сформировании Комиссии Партийного Контроля при ЦК ВКП(б), г) о проведении выборов в местные советы депутатов трудящихся—и принял соответствующие решения.

Пленум одобрил проекты постановлений ЦК ВКП(б) и СНК СССР: а) о мерах охраны общественных земель колхозов от разбазаривания и б) о подготовке к уборке урожая и заготовкам с./х. продуктов.

## Выполнить план под'ема паров

В текущем году колхозы нашего края должны поднять 1 миллион 277 тысяч гектаров паров, в том числе ранних, вспаханных до 1 июня, 700 тысяч гектаров. Каждому району утвержден план под'ема пара.

Своевременное выполнение плана под'ема паров является важнейшим условием для дальнейшей борьбы за высокий урожай в 1940 году, за выполнение сталинского задания о ежегодном производстве 8 миллиардов пудов зерна.

Значение пара в повышении урожая известно каждому колхознику. Передовики сельского хозяйства—ефремовцы на практике доказали преимущество хорошо подготовленной почвы в деле повышения урожайности. Именно на хорошо обработанных парах ефремовские звенья в прошлые годы собирали урожай в 2—3 раза выше по сравнению с обычными колхозными посевами.

Своевременно и высококачественно обработанный пар является также важнейшим средством борьбы с засоренностью колхозных и совхозных полей, а это имеет исключительно большое значение, потому что во многих районах края поля сильно засорены. Кроме того, выполнив план под'ема пара с последующей высококачественной его обработкой, колхозы и совхозы будут иметь возможность провести весенний сев в 1940 году действительно в ранние и сжатые сроки.

Нынешняя весна показала, что некоторые районы позорно затянули сев, упустили лучшие агротехнические сроки, потеряли большое количество влаги, столь необходимой для получения высокого урожая. Такие районы, как Красноозерский (секретарь райкома ВКП(б) тов. Мокшеев, председатель райисполкома тов. Степиков), Хабаровский (секретарь райкома ВКП(б) тов. Ушаков, председатель райисполкома тов. Федяй), Кулундинский (секретарь райкома ВКП(б) тов. Портнягин, председатель райисполкома тов. Бухарин), сеют уже второй месяц, вместо 9—11 рабочих дней. Эти районы находятся в Кулундинской степи. Семенами они обеспечены. Степень механизации высокая, следовательно, никаких особых трудностей не было, и несмотря на это они позорно сорвали сроки сева. На 25 мая Красноозерский район выполнил план только на 83,9 процента, Хабаровский—на 83,5 процента, Кулундинский—на 95,3 процента. Темпы сева в этих районах настолько низки, что создается опасение, закончат ли они посевную к 1 июня или нет? Хабаровский район за пятидневку не давал выполнения плана посевных работ более 15 процентов, а за последние две пятидневки дал резкое снижение темпов. Такими же позорно низкими темпами сеют Красноозерский и Кулундинский районы.

Многие восточные районы нашего края, которые вступили в сев на 10 дней позже, чем кулундинские (например, Солтонский и др.), уже обогнали Красноозерский, Хабаровский районы. В таких колхозах Красноозерского района, как «Трудовик» (председатель тов. Скроба), «Красное знамя» (председатель тов. Коротких), засеяно немного больше половины посевной площади. Десятки колхозников здесь не выходят на работу, тягловая сила полностью не используется. В Авангардной МТС (директор тов. Гряник) много гусеничных тракторов, которые по 10—15 дней не работают по разным причинам.

Это позор, а не работа! Однако секретарь РК ВКП(б) тов. Мокшеев и председатель райисполкома тов. Степиков мирятся с этими безобразиями, они не принимают никаких мер к тому, чтобы вывести отстающие колхозы из позорного прорыва.

Одной из важнейших причин отставания с севом является и то, что Красноозерский, Хабаровский и Кулундинский районы в прошлом году не выполнили плана по под'ему паров и вспашке зяби. Красноозерский район прошлый год выполнил план паровспашки всего лишь на 65,2 процента, Хабаровский—на 64 процента. В этих районах явно игнорируют это важное государственное мероприятие. Они из года в год не выполняют плана паровспашки. В 1937 году, например, в этих районах план вспашки паров был выполнен немного больше чем наполовину.

Многие колхозы в Красноозерском, Хабаровском и Кулундинском районах уже давно отсеялись, однако к вспашке пара еще не приступали. Продолжается недопустимо вредная медлительность в этом деле. Колхозы Красноозерского района должны вспахать и обработать 38 тысяч гектаров паров, в том числе 23 тысячи ранних. На 20 мая было вспахано всего лишь 170 гектаров. Хабаровский район должен вспахать 23 тысячи гектаров, на 20 мая он не приступал к этой работе. Кулундинский район, который должен по плану вспахать 26,5 тысячи гектаров, вспахал всего лишь 130 гектаров. Эти цифры говорят о том, что указанные районы повторяют вреднейшую практику прошлых лет, направленную на срыв государственного плана обработки почвы, а руководители районных организаций мирятся с этим.

Пора положить конец таким безобразиям! Надо решительно потребовать от всех председателей колхозов, директоров МТС, руководителей районных организаций точно, в установленные сроки выполнять государственные планы посева и подготовки почвы.

На 20 мая по краю было вспахано паров 53,8 тысячи гектаров—3,8 процента плана. Передовые районы—Егорьевский вспахал 2.800 гектаров, Рубцовский—3.750 гектаров, Ключевской—3.550 гектаров. Руководители этих районов по-большевистски организовали работу. Они не допускают разрыва между посевной и паровспашкой. Колхозы проявляют подлинную заботу об урожае будущего года.

Однако целый ряд районов, которые уже закончили весенний сев, все еще медлят с под'емом паров.

План вспашки пара в каждом колхозе и совхозе должен быть выполнен в установленный срок. При этом надо бороться за высокое качество обработки почвы. Факты прошлых лет говорят о том, что во многих колхозах после вспашки парового поля не проводили последующую обработку пара и в результате этого такие «пары» превращались в рассадник сорняков. В нынешнем году этого допустить нельзя. Пары должны быть обработаны высококачественно. В течение лета надо проводить соответствующую обработку почвы, чтобы совершенно уничтожить сорняки, дать возможность почве накопить влагу и питательные вещества, необходимые для произрастания зерновых и технических культур.

Партийные организации, земельные органы, МТС и правления колхозов должны по-большевистски взяться за эту работу и, наряду с уходом за посевами, подготовкой к уборочной, в установленный срок выполнить план под'ема паров, тем самым обеспечить все условия для получения высокого урожая будущего года.

## Конфликт на словацко-венгерской границе

ПРАГА, 26 мая. (ТАСС). В районе пограничного местечка Альжбутин (Словакия) венгерские солдаты напали на словацкий пограничный пост, проникнув на полтора километра вглубь словацкой территории. Во время нападения убит словацкий пограничник. На месте происшествия сейчас работает смешанная словацко-венгерская комиссия.

## Третья Сессия Верховного Совета СССР первого созыва

### *Информационное сообщение о заседании Совета Союза 26 мая 1939 года*

26 мая, в 11 часов дня, в зале заседаний Верховного Совета СССР, в Кремле, состоялось второе заседание Совета Союза.

Председательствует председатель Совета Союза депутат **Андреев А. А.**

Совет Союза заслушивает содоклад бюджетной комиссии Совета Союза, депутата **Николаевой К. И.** по пункту первому порядка дня о государственном бюджете СССР на 1939 год.

После содоклада бюджетной комиссии Совет Союза переходит к прениям по докладу о государственном бюджете СССР на 1939 год и исполнении государственного бюджета СССР за 1937 год.

В прениях выступили депутат **Кулиев Т. И.** (Сабир-Абадский округ, Азербайджанская ССР), заместитель председателя Совнаркома РСФСР тов. **Вахрушев В. В.**, депутаты **Коротченко Д. С.** (Амур-Нижне-Днепровский округ, Днепропетровская область, УССР), **Юсупов У.** (Ташкентский-Сталинский округ, Узбекская ССР) и **Двинский Б. А.** (Таганрогский округ, Ростовская область).

На этом второе заседание Третьей Сессии Совета Союза закрывается.

### *Информационное сообщение о заседании Совета Национальностей 26 мая 1939 года*

26 мая, в 6 часов вечера, в зале заседаний Верховного Совета СССР, в Кремле, состоялось второе заседание Совета Национальностей.

Председательствует председатель Совета Национальностей депутат **Шверник Н. М.**

Совет Национальностей заслушивает содоклад председателя бюджетной комиссии Совета Национальностей депутата **Хохлова И. С.** по пункту первому порядка дня о государственном бюджете СССР на 1939 год.

После содоклада бюджетной комиссии Совет Национальностей переходит к прениям по докладу о государственном бюджете СССР на 1939 год и исполнении государственного бюджета СССР за 1937 год.

В прениях выступили депутаты **Бурмистенко М. А.** (Майкопский сельский округ, Адыгейская автономная область), **Ванеев В. Г.** (Минский городской округ, Белорусская ССР), **Хоштария С. Г.** (Гагринский округ, Абхазская АССР), **Ибрагимов Р. К.** (Мелеузовский округ, Башкирская АССР), **Динмухаметов Г. А.** (Ново-Шешминский округ, Татарская АССР) и **Гусев Н. П.** (Кетменъ-Тюбинский округ, Киргизская ССР).

На этом второе заседание Третьей Сессии Совета Национальностей закрывается.

### *Информационное сообщение о заседании Совета Союза 27 мая 1939 года*

27 мая, в 11 часов дня, в зале заседаний Верховного Совета СССР, в Кремле, состоялось третье заседание Совета Союза.

Председательствует заместитель председателя Совета Союза депутат **Лысенко Т. Д.**

В порядке дня—прения по докладу о государственном бюджете СССР на 1939 год и исполнении государственного бюджета СССР за 1937 год.

В прениях выступили депутаты **Курбанов М.** (Кулябинский округ, Таджикская ССР), **Пичугина П. Н.** (Пролетарский округ, гор. Москва), **Пирузян А. С.** (Кировоканский округ, Армянская ССР), **Шагимарданов Ф. В.** (Дуванский округ, Башкирская АССР), Народный Комиссар Земледелия СССР тов. **Бенедиктов И. А.**, депутаты **Шарафеев С. М.** (Мензелинский округ, Татарская АССР), **Кенжегараев А.** (Актюбинский округ, Казахская ССР), **Кузнецов А. А.** (Волховский округ, Ленинградская область) и Народный Комиссар электростанций и электропромышленности СССР тов. **Первухин М. Г.**

На этом третье заседание Третьей Сессии Совета Союза закрывается.

## О заседаниях Третьей Сессии Верховного Совета СССР

27 мая, в 11 часов дня, в зале заседаний Верховного Совета СССР, в Кремле, состоялось заседание Совета Союза.

В порядке дня — прения по докладу о государственном бюджете СССР на 1939 год.

Заседание Совета Национальностей состоялось 28 мая, в 11 часов дня, в зале заседаний Верховного Совета СССР, в Кремле.

В порядке дня — прения по докладу о государственном бюджете СССР на 1939 год.

## *В честь Третьей Сессии Верховного Совета СССР*

ЗАПОРОЖЬЕ. Мощный стан холодной листопрокатки Запорожстали дал первую товарную продукцию. В адрес Московского и Горьковского автозаводов отгружено 150 тонн высококачественного листа.

СВЕРДЛОВСК. Орденоносный уральский завод тяжелого машиностроения имени Серго Орджоникидзе закончил пятимесячную программу. За 4 месяца 22 дня завод дал стране товарной продукции на 2 с половиной миллиона рублей больше, чем в первое полугодие 1938 года.

ЛЕНИНГРАД. Промысловая кооперация Ленинграда и области, об'единяемая облпромсоветом, выполнила пятимесячный план 21 мая. Промартели выпустили продукции на 868 миллионов 282 тысячи рублей.

СТАЛИНО. Орденоносная шахта 19 имени Шевченко треста «Красноармейскуголь» закончила пятимесячный план. Добыто 121 тысяча 939 тонн угля. Выполнил пятимесячную программу коллектив крупнейшей в тресте «Сталинуголь» шахты 17—17-бис имени Папанинцев. На гора выдано 343 тысячи 750 тонн угля.

ГРОЗНЫЙ. Коллектив третьего промысла треста «Старогрознефть» выполнил план за 20 дней мая на 107 процентов.

САЛЬСК. Паровозники депо Сальск за 22 дня мая провели 317 тяжеловесных поездов, на 150 больше, чем за весь апрель. Майский план перевозок перевыполнен на 60 тысяч 542 тонны. Лучшие люди депо стали на вахту имени Третьей Сессии Верховного Совета СССР.

МАГНИТОГОРСК. Прокатчики стана 250 № 2 металлургического завода имени Сталина досрочно закончили пятимесячный план, прокатав 74 тысячи 469 тонн металла — на 3270 тонн больше задания. Систематически перевыполняют план мартеновцы. За истекшие сутки они выплавили 4627 тонн стали, превысив задание на 152 тонны.

ВОРОНЕЖ. Колхозы Кантемировского, Бутурлиновского и Вейделевского районов встречают Третью Сессию Верховного Совета СССР завершением вспашки паров. Звено знатной тысячницы артели «Большевик», Добринского района, орденоносца Сафроновой закончило прорывку сахарной свеклы. (ТАСС).

## 14 ИЮНЯ—СОЗЫВ ВТОРОЙ СЕССИИ ВЕРХОВНОГО СОВЕТА КАЗАХСКОЙ ССР

АЛМА-АТА, 26 мая. (ТАСС). Президиум Верховного Совета Казахской ССР принял указ о созыве второй сессии Верховного Совета Казахской ССР 14 июня 1939 года в городе Алма-Ата.

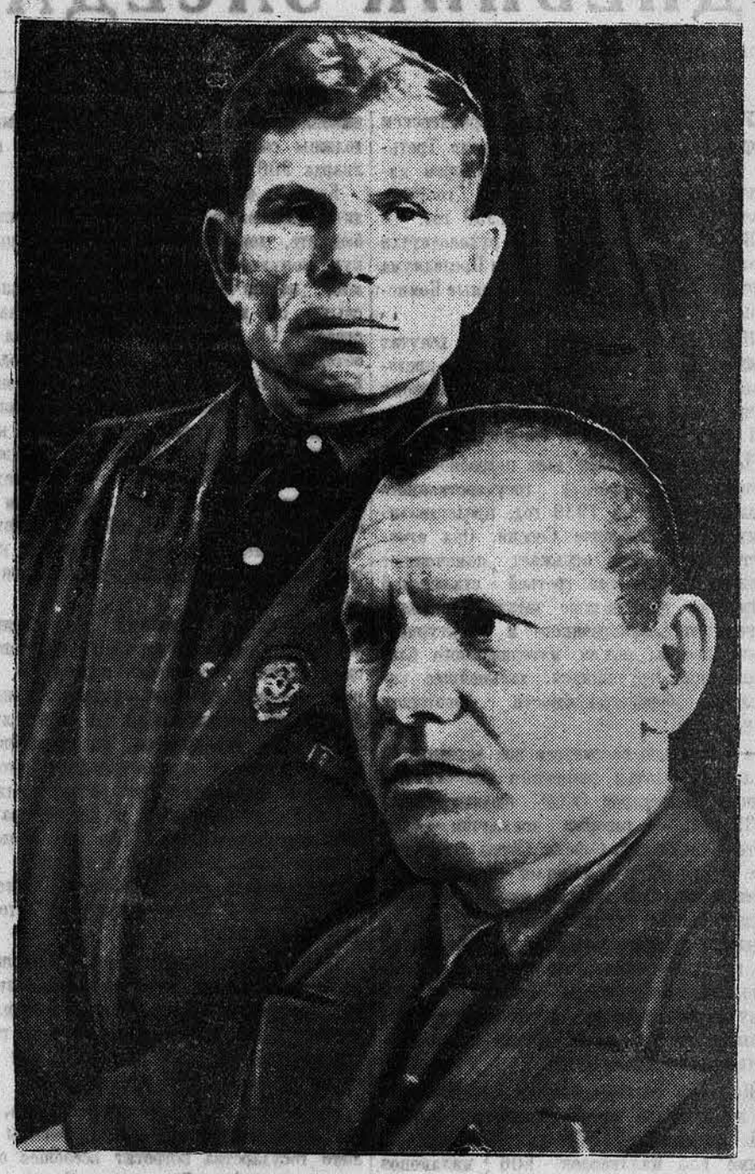

Кандидаты на Всесоюзную сельскохозяйственную выставку от колхоза им. Молотова, Шипуновского района, заведующий овцетоварной фермой колхоза — орденоносец тов. **САНАКОВ** (стоит) и председатель колхоза, депутат Верховного Совета СССР **Ф. М. ГРИНЬКО.** Фото М. Никифорова.

## О МЕРАХ ПО ОБЕСПЕЧЕНИЮ РАСШИРЕНИЯ ОЗИМЫХ ПОСЕВОВ, О ПОВЫШЕНИИ ИХ УРОЖАЙНОСТИ

### *Постановление бюро Алтайского Крайкома ВКП(б) от 25 мая 1939 года*

В целях решительного улучшения работы по подготовке к посеву озимых, проведения самого сева на высоком уровне ефремовской агротехники и развертывания научно-опытной работы по озимым, в соответствии с решением СНК СССР и ЦК ВКП(б) «О расширении озимых посевов и мерах повышения их урожайности в восточных районах СССР»,—бюро Крайкома ВКП(б) ПОСТАНОВЛЯЕТ:

1. Предложить райкомам ВКП(б), на основе решения бюро Крайкома ВКП(б) от 9 апреля 1939 года, обсудить на районных совещаниях руководителей ефремовских звеньев, бригадиров и председателей колхозов и агрономов план посева озимых по колхозам, план агромероприятий на 1939 и 1940 г.г. и о ходе подготовки к посеву озимых в 1939 году.

2. Крайком ВКП(б) считает, что в выполнении решений партии и правительства о развитии озимых посевов и повышении их урожайности исключительную роль должны сыграть ефремовцы социалистических полей. Поэтому поручить райкомам ВКП(б) разработать практические мероприятия по широкому применению ефремовской агротехники на посевах озимых, привлекая старые и организуя новые ефремовские звенья для работы с озимыми с тем, чтобы обеспечить резкое повышение урожайности этих культур.

3. Учитывая, что выведение и улучшение новых сортов, а также улучшение старых сортов озимых имеет исключительное значение для расширения площади посева озимых и получения высоких, устойчивых урожаев, обязать КрайЗО, руководителей селекционных станций и райкомы ВКП(б):

а) провести в течение лета 1939 года выявление всех местных и стародавних сортов озимой ржи и пшеницы, приняв меры к сохранению их при замене рядовых семян на сортовые;

б) в целях развертывания работы в колхозах по улучшению местных и селекционных сортов, организовать при Барнаульской и Славгородской селекционных станциях курсы заведующих хатами-лабораториями на 100 человек, на которых поставить изучение вопросов улучшения сортов, внутрисортового скрещивания и постановки агротехнических опытов;

в) обязать КрайЗО обеспечить проведение работы по внутрисортовому скрещиванию в каждом колхозе, сеющем озимую пшеницу, для этого созвать при райЗО специальные совещания всех агрономов райЗО и МТС и зав. хатами-лабораториями колхозов и проинструктировать их по вопросам внутрисортового скрещивания;

г) поручить райкомам ВКП(б) и КрайЗО обеспечить максимальную помощь селекционным станциям и хатам-лабораториям по организации на местах работы по селекции и семеноводству, обратив особое внимание на сохранение и разведение стародавних сортов озимой ржи и пшеницы.

4. Имея в виду, что по первым результатам испытания местный сорт озимой пшеницы «Еловка», распространенный в колхозах Тальменского района, показал хорошие результаты, предложить Тальменскому райкому ВКП(б) и Барнаульской селекционной станции:

а) обеспечить проведение в каждом колхозе, имеющем посевы сорта «Еловка», ручного отбора колосьев для выделения чистых разновидностей в целях улучшения сорта и размножения;

б) провести в этих же колхозах внутрисортовое скрещивание для дальнейшего улучшения сортов;

в) провести массовый отбор из посевов пшеницы «Еловка» примеси озимой ржи для размножения и выведения из нее сорта;

г) обязать Старо-Бардинский и др. райкомы ВКП(б) организовать проведение такой же работы с местными сортами озимых культур, имеющимися в районе;

д) предложить Смоленскому РК ВКП(б) оказать максимальное содействие ефремовцу тов. Паутову в дальнейшем размножении и испытании выведенного им сильно кустящегося и урожайного сорта озимой ржи, используя урожай с его участка исключительно на семенные цели.

5. Принять к сведению заявление директора по научной части Барнаульской государственной селекционной станции тов. Кондратенко, что на станции развернута работа по улучшению сорта озимой пшеницы «Еловка» и выведению нового сорта озимой ржи, выделенного из «Еловки», показавшего при перезимовке хорошие результаты. Обязать инспектора Госкомиссии по сортоиспытанию тов. Дзюбич включить в число испытываемых сортов новый сорт озимой ржи, выделенный Барнаульской селекционной станцией.

6. Обязать Сельхозснаб (тов. Буреева) обеспечить завоз в край ножниц и пинцетов для проведения работы по внутрисортовому скрещиванию.

7. Обязать КрайЗО и РК ВКП(б) провести 6—7 дневные курсы-семинары полевых бригадиров колхозов, сеющих озимые, для ознакомления их с ефремовской агротехникой озимых.

8. Обязать КрайЗО и РК ВКП(б) широко развернуть опытную работу по посеву озимых и особенно озимой пшеницы в колхозах, где эти культуры еще не возделывались, организовав необходимую помощь хатам-лабораториям, ефремовским звеньям и постоянным звеньям колхозов.

**Секретарь Алтайского Крайкома ВКП(б)**
**К. ГАЛЕТО.**

# Третья Сессия Верховного Совета СССР первого созыва

# ДНЕВНИК ЗАСЕДАНИЙ СЕССИИ 26 МАЯ 1939 ГОДА

## В СОВЕТЕ СОЮЗА

Утром 26 мая в Большом Кремлевском дворце открылось второе заседание Третьей Сессии Совета Союза, на котором началось обсуждение доклада о государственном бюджете СССР на 1939 год.

В ложах присутствуют руководители партии и правительства, члены Президиума Верховного Совета СССР, Народные Комиссары.

Председатель Совета Союза депутат **Андреев А. А.**, открывая заседание, предоставляет слово для содоклада по первому вопросу порядка дня докладчику бюджетной комиссии депутату **Николаевой К. И.**

Депутат **Николаева** дает подробное заключение по проекту государственного бюджета СССР на 1939 год, представленному на утверждение Сессии. Она отмечает, что бюджет отражает намеченные планом второго года третьей сталинской пятилетки грандиозные задачи социалистического хозяйственного и культурного строительства, под'ем материального благосостояния трудящихся, дальнейшее укрепление обороноспособности советского государства.

— Детально рассмотрев все доходные и расходные статьи принятого Советом Народных Комиссаров СССР бюджета на 1939 год, — говорит докладчик,—бюджетная комиссия Совета Союза отмечает, что он полностью отвечает политическим и экономическим задачам нашей страны. Правительство правильно предусмотрело в бюджете соответствующие ассигнования на промышленность, на сельское хозяйство, на транспорт, на торговлю, на оборону нашей родины, на просвещение, на здравоохранение и на другие социально-культурные мероприятия.

Подробно останавливается тов. **Николаева** на доходной части бюджета, принятой Совнаркомом СССР на этот год в сумме 155 миллиардов 606 миллионов 806 тысяч рублей. Решающим источником доходов государственного бюджета являются платежи социалистического хозяйства — налог с оборота и отчисления от прибылей. В сравнении с поступлениями прошлого года, налог с оборота увеличивается на 15 процентов, а отчисления от прибылей по всему народному хозяйству увеличиваются на 66,7 процента. Такое увеличение отчислений в бюджет от прибылей есть результат повышающейся рентабельности наших предприятий, роста их накоплений. Некоторые очень важные отрасли промышленности—каменноугольная, текстильная, торфяная, резиновая, — в результате проведенных правительством мероприятий, стали рентабельными и дадут бюджету солидный доход в виде отчислений от прибылей.

Тов. **Николаева** отмечает, что по основным промышленным наркоматам только накопления от снижения себестоимости должны составить в 1939 году 2 миллиарда 900 миллионов рублей.

Касаясь вопросов государственного кредита, завоевавшего себе прочное место в бюджете, докладчик подчеркивает широкую популярность государственных займов, подписчиками которых является свыше 50 миллионов трудящихся нашей страны. Тов. **Николаева** указывает на необходимость улучшить работу Народного Комиссариата Финансов и его органов на местах по привлечению вкладов и развертыванию сети новых сберегательных касс.

Переходя к расходной части бюджета, тов. **Николаева** заявляет, что бюджетная комиссия считает вполне правильным тот большой рост ассигнований на развитие всех отраслей народного хозяйства, который намечен в проекте государственного бюджета СССР.

Конкретными фактами иллюстрирует докладчик величайшую заботу большевистской партии и советской власти о народе, которая наглядно видна на примере бюджетных ассигнований на социально-культурные мероприятия, на удовлетворение культурных и материально-бытовых запросов населения. Этот раздел бюджета в 1939 году возрастает до 38 миллиардов 564 миллионов рублей. На эти средства должны быть построены в текущем году тысячи новых школ, больниц, детских садов, яслей и других культурно-бытовых учреждений.

Особо останавливается тов. **Николаева** на ассигнованиях, которые направляются на укрепление обороны нашей социалистической родины и определены по государственному бюджету на 1939 год в сумме 40 млрд. 885 млн. рублей.

— Можно с уверенностью сказать, что эти ассигнования на нужды обороны нашего государства встретят всеобщее одобрение депутатов Верховного Совета и всего советского народа, — заявляет тов. **Николаева** под горячие аплодисменты депутатов.

— Рассмотрев при участии Наркомфина, а также представителей отраслевых наркоматов и правительств союзных республик все статьи доходов и расходов государственного бюджета СССР на 1939 год,—говорит тов. **Николаева**, — бюджетная комиссия Совета Союза считает возможным внести в бюджет ряд поправок.

Докладчик предлагает увеличить общую сумму доходов государственного бюджета СССР на 491 млн. рублей за счет недоучтенных Наркомфином и изысканных дополнительно бюджетной комиссией поступлений по налогу с оборота Наркоматов пищевой промышленности, мясной и молочной промышленности, текстильной промышленности, по Наркомату заготовок, Наркоматам топливной, химической и легкой промышленности, по Наркомату электростанций и электропромышленности, а также отчислений от прибылей ряда наркоматов.

Общую сумму расходов государственного бюджета СССР бюджетная комиссия считает необходимым уменьшить на 152,6 млн. рублей за счет сокращений бюджетных ассигнований по некоторым наркоматам.

Рассмотрев бюджеты союзных республик, бюджетная комиссия предлагает предусмотреть в бюджете ассигнования на увеличение заработной платы председателям и секретарям сельсоветов, а также зоотехническим и ветеринарным работникам в соответствии с постановлениями Совнаркома СССР.

Подводя итоги всех поправок к бюджету, тов. **Николаева** сообщает, что, в случае их принятия, общая сумма дополнительных свободных средств составит 643,6 млн. рублей, которые бюджетная комиссия предлагает передать в резервный фонд Совнаркома СССР.

С учетом всех дополнений и изменений, предложенных бюджетной комиссией, государственный бюджет СССР на 1939 год должен составить в доходной части 156 млрд. 97 млн. 829 тысяч рублей, а в расходной — 155 млрд. 447 млн. 829 тысяч рублей. Таким образом превышение доходов над расходами остается в сумме, принятой Совнаркомом СССР, то-есть — 650 млн. рублей.

— Всемирно-исторические задачи, поставленные третьей сталинской пятилеткой, — заканчивает свой доклад тов. **Николаева**, — требуют большой и упорной работы. Эти задачи полностью отражены в государственном бюджете. Осуществление этих великих задач есть кровное дело всего нашего советского народа. Бюджеты капиталистических стран составляются в интересах буржуазии. Бюджет нашей страны социализма стоит на страже интересов многомиллионного советского народа. Он укрепляет могущество нашей великой социалистической родины и направлен к нашим дальнейшим победам, к победе коммунизма.

Открываются прения по докладу о государственном бюджете СССР на 1939 год. Первым выступает депутат **Кулиев Т. И.**

Депутат **Кулиев** заявляет, что бюджет на 1939 год, внесенный на утверждение Сессии, полностью отвечает политическим и экономическим интересам нашей родины. Поэтому он предлагает утвердить бюджет с поправками, внесенными бюджетной комиссией.

Под аплодисменты всего зала депутат **Кулиев** предлагает полностью утвердить ассигнования, предусмотренные проектом бюджета на оборону страны.

Слово предоставляется заместителю председателя Совнаркома РСФСР тов. **Вахрушеву В. В.**

—Представленный на обсуждение Сессии Верховного Совета проект государственного бюджета на 1939 год,—говорит он,—отражает огромную хозяйственную и финансовую мощь нашей социалистической родины, несокрушимую силу, могущество и богатейшие творческие возможности советского народа. Наш бюджет, являющийся самым прочным и самым устойчивым бюджетом в мире, развивается невиданными темпами. За истекшее десятилетие об'ем его увеличился в двадцать раз. По сравнению с прошлым годом государственный бюджет возрастает на 22 процента.

Цифры роста ассигнований на оборону страны внушают радость каждому советскому гражданину, каждому истинному другу советского государства, каждому борцу за мир, каждому противнику фашизма.

В своем выступлении тов. **Вахрушев** подробно остановился также на недостатках работы финансовых органов и отдельных исполнительных комитетов. Итоговые данные за прошлый год свидетельствуют, что борьба за увеличение социалистических накоплений, за бережное отношение к государственным средствам не всюду еще ведется по-большевистски.

Выступивший затем депутат **Коротченко Д. С.** целиком и полностью поддерживает предложение выступавших до него депутатов — утвердить представленный Совнаркомом СССР проект государственного бюджета на 1939 год.

— В цифрах государственного бюджета СССР, — говорит он, — отображены громадные хозяйственно-политические достижения нашего многонационального великого государства.

Депутат **Коротченко** приводит яркие цифры, характеризующие зажиточность украинского народа, рост хозяйства и культуры Украинской ССР.

На полях Украины сейчас работает около 100 тысяч тракторов. В сжатые сроки на высоком агротехническом уровне проведен сев. За годы второй сталинской пятилетки крупная промышленность Советской Украины выросла в два с половиной раза. Неизмеримо вырос материальный и культурный уровень колхозников.

Тов. **Коротченко** обращается к Сессии с просьбой учесть в союзном бюджете расходы на неотложные нужды Украины по организации новых четырех наркоматов, на улучшение водоснабжения Донбасса, на работы по предупреждению оползней в Одессе, на устройство автогрузовых дорог Киев — Харьков и Киев — Днепропетровск.

Выступивший затем депутат **Юсупов У.** указывает, что внесенный на утверждение Сессии государственный бюджет СССР замечателен тем, что в нем, как в зеркале, отражается победа ленинско-сталинской национальной политики, великая дружба народов. Бывшая царская колония—Узбекистан превращен в передовую республику. В 1915 году бюджет Туркестанского края, в который входил ряд нынешних республик, составлял 25 млн. рублей. Из этой суммы 14,6 процента расходовались на содержание полиции, 72,1 процента—на военные нужды и лишь 2,3 процента на просвещение 98 процентов населения Узбекистана было неграмотным. За последние 15 лет бюджет Узбекской ССР увеличился в 43 раза. Гигантски выросла молодая промышленность Узбекистана. В 1932 году было выпущено продукции на 684 млн. рублей, а в этом году промышленная продукция составит около 2 миллиардов рублей. В 1932 году было собрано 8 миллионов центнеров хлопка-сырца, а в прошлом году уже 15 миллионов центнеров.

Растут колхозные доходы. Сейчас в республике около 400 колхозов-миллионеров.

Депутат **Юсупов У.** просит Сессию учесть при окончательном рассмотрении бюджета потребности развития ирригации, имеющей огромное значение для сельского хозяйства. Он просит также учесть в бюджете ассигнования на реконструкцию гор. Ташкента.

Депутат **Двинский Б. А.** подчеркнул в своем выступлении, что сравнение цифр бюджетов 1937 и 1939 годов показывает, какими быстрыми темпами идет хозяйственное развитие нашего государства, какие неограниченные возможности имеет плановая социалистическая система хозяйства.

В соответствии с ростом народного хозяйства страны и общегосударственного бюджета растут и местные бюджеты, финансирующие, прежде всего, социально-культурные мероприятия.

Депутат **Двинский** приводит некоторые данные по Ростовской области, показывающие, что дает народу финансовая политика советского правительства.

—Надо добиться, — говорит в заключение тов. **Двинский**, — чтобы работа наших финансовых органов полностью обеспечила те грандиозные хозяйственные задачи, которые поставил перед всей нашей страной на XVIII С'езде ВКП(б) товарищ Сталин. Сессия встречает аплодисментами это заявление. После выступления депутата **Двинского** заседание закрывается. (ТАСС).

## В СОВЕТЕ НАЦИОНАЛЬНОСТЕЙ

Вечером 26 мая в Большом Кремлевском дворце открылось второе заседание Третьей Сессии Совета Национальностей.

Появление в правительственных ложах товарищей **Сталина, Молотова, Калинина, Микояна, Жданова, Хрущева, Маленкова** вызывает восторженную овацию в зале. Депутаты и гости поднимаются с мест. Раздаются приветственные возгласы в честь товарища Сталина, руководителей партии и правительства.

Председатель Совета Национальностей депутат **Шверник Н. М.**, открывая заседание, предоставляет слово для содоклада по первому вопросу порядка дня председателю бюджетной комиссии Совета Национальностей депутату **Хохлову И. С.**

— Государственный бюджет СССР на 1939 год, — заявляет депутат **Хохлов**, — внесенный на рассмотрение Третьей Сессии Верховного Совета СССР, построен в точном соответствии с решениями XVIII С'езда ВКП(б). Этот бюджет отражает гигантское развитие народного хозяйства, мощь и богатство нашей страны.

Депутат **Хохлов** подчеркивает, что бюджеты фашистских стран носят ярко выраженный военный характер. В этих условиях было бы непростительно не принять всех возможных мер к укреплению обороноспособности нашей страны, к усилению мощи Красной Армии и Военно-Морского Флота.

Бурными аплодисментами отвечают депутаты на слова тов. **Хохлова:**

— Мы уверены, что Сессия Верховного Совета СССР с радостью одобрит ассигнования, предусмотренные в бюджете на оборону нашей страны!

— Государственный бюджет СССР, — говорит депутат **Хохлов**, — отражает огромный рост материального благосостояния и культурного уровня трудящихся нашей родины.

Проект государственного бюджета СССР, представленный на утверждение Сессии, отражает великие принципы ленинско-сталинской национальной политики и обеспечивает дальнейший рост всех отраслей народного хозяйства и культуры союзных и автономных республик. Бюджеты союзных республик растут быстрее, чем государственный бюджет в целом. Докладчик приводит цифры, свидетельствующие о росте культуры в союзных и автономных республиках. На территории, занимаемой сейчас Туркменской, Таджикской и Киргизской ССР, до революции специальных средних учебных заведений не было, а в 1938 году в Туркмении было 37 техникумов, в Киргизии — 21 и в Таджикистане — 31 техникум. До революции на территории теперешних Белорусской, Азербайджанской, Армянской, Туркменской, Узбекской, Таджикской, Казахской и Киргизской республик не было ни одного высшего учебного заведения. В прошлом же году Белорусская ССР насчитывала 23 вуза, Азербайджанская — 14, Армянская—8, Туркменская — 5, Узбекская — 29, Таджикская—5, Казахская — 21 и Киргизская — 4 вуза.

Интересные данные приводит депутат **Хохлов** по Башкирии, представлявшей до революции царскую колонию, где три четверти крестьян были безземельными или малоземельными и где число грамотных достигало только пяти процентов от общего количества населения. Теперешняя Башкирская АССР растет экономически и культурно с каждым годом. Посевная площадь здесь по сравнению с дореволюционным периодом увеличилась на 78 процентов. Десятки колхозов стали миллионерами. В республике 4 высших учебных заведения и 40 техникумов. Выходит 33 башкирских газеты. Действуют 14 театров, 356 киноустановок, около двух тысяч массовых библиотек и 2500 клубных учреждений. В 4088 школах обучаются 604 тыс. человек. Бюджет Башкирской АССР на 1939 год вырос по сравнению с бюджетом 1928—1929 гг. в 19,5 раза.

Депутат **Хохлов** сообщает, что бюджетная комиссия Совета Национальностей считает возможным рекомендовать Сессии внести некоторые изменения в проект государственного бюджета СССР на 1939 год, представленный СНК СССР.

Содокладчик предлагает увеличить доходную часть бюджета на 574 миллиона 23 тысячи рублей, в том числе по налогу с оборота—на 410 миллионов 800 тыс. рублей. Он подробно обосновывает свое предложение, считая, что повышение доходов может быть достигнуто за счет перевыполнения производственных планов и учета дополнительных резервов, мобилизации внутренних ресурсов, а также за счет устранения неточностей расчетов, допущенных Народным Комиссариатом Финансов СССР при исчислении доходов. Вместе с тем, бюджетная комиссия Совета Национальностей считает целесообразным уменьшить расходы на 152 миллиона 594 тыс. рублей.

Тов. **Хохлов** говорит о необходимости большевистской борьбы за мобилизацию внутренних ресурсов. Особое значение приобретает борьба с потерями от брака. Только по одному Подольскому заводу, например, забракованная за 1938 год продукция была равна стоимости 83 тыс. швейных семейных машин.

Напа промышленность за 4 месяца текущего года дала валовой продукции на 15,3 процента больше, чем за тот же период 1938 года. Эти успехи были бы еще большими, если бы руководители наших хозяйственных организаций по-большевистски боролись за устранение потерь в нашем народном хозяйстве.

Депутат **Хохлов** обращает также внимание на вопросы финансовой дисциплины, имеющей огромное значение в народнохозяйственной жизни страны и в выполнении бюджета.

—Успешное выполнение государственного бюджета 1939 года явится большим вкладом в дело социалистического строительства, в дело осуществления задачи, поставленной товарищем Сталиным на XVIII С'езде ВКП(б), — догнать и перегнать в экономическом отношении главные капиталистические страны. Мы уверены, что наш советский народ безусловно выполнит и эту историческую задачу. Нас ведет от победы к победе наша славная боевая коммунистическая партия. Нас ведет вперед к коммунизму величайший стратег революции товарищ Сталин!

Бурной овацией в честь товарища Сталина отвечают депутаты на заключительные слова содокладчика.

Открываются прения по докладу о государственном бюджете СССР на 1939 год и исполнении государственного бюджета СССР за 1937 год.

Первое слово получает депутат **Бурмистенко М. А.**

— Проект государственного бюджета СССР на 1939 год, — говорит он, — является замечательным документом, отражающим огромные успехи Советского Союза во всех областях народного хозяйства, одержанные нашим народом под руководством большевистской партии и вождя народов великого Сталина.

На трибуне — депутат **Ванеев В. Г.** Он вносит предложение — одобрить решение Совета Народных Комиссаров СССР об отпуске из бюджета в 1939 году на дальнейшее укрепление оборонной мощи нашей страны 40 миллиардов 885 млн. рублей.

—Ассигнование этой суммы на укрепление обороны нашей страны, — говорит он, — позволит сделать еще более неприступной крепостью все советские границы для больших и малых врагов нашей родины.

Выступивший затем депутат **Хоштария** С. Г. заявил, что цифры и размеры ассигнований по государственному бюджету СССР полностью обеспечивают выполнение грандиозной программы второго года третьей сталинской пятилетки.

—Нет и не будет в мире силы, которая могла бы приостановить триумфальное шествие советского народа вперед к коммунизму, — заявляет депутат **Хоштария**. — Этому гарантия — единство нашего советского народа, бесконечная любовь и преданность трудящихся своей любимой родине. Советский народ безусловно победит, ибо им руководит великий вождь, организатор побед социализма, наш родной, любимый Сталин.

Это заявление зал встречает бурными аплодисментами.

Депутат **Хоштария** обращает внимание Сессии на факты неправильного использования средств в органах Народного Комиссариата Земледелия.

План подготовки кадров массовых квалификаций в системе Наркомзема СССР не выполняется. К уборочной кампании этого года должно быть подготовлено 53 тысячи 500 комбайнеров и бригадиров тракторных бригад МТС. Но наркомат не следит за подготовкой этих кадров.

—Бюджет второго года третьей сталинской пятилетки, внесенный Совнаркомом на рассмотрение и утверждение Сессии, — говорит депутат **Ибрагимов Р. К.**, —является одним из важнейших документов сталинской эпохи, отражающим небывалый рост политической и экономической мощи нашей страны, рост материального и культурного уровня трудящихся. Государственный бюджет СССР на 1939 год обеспечит дальнейший под'ем всех отраслей народного хозяйства, еще больше укрепит обороноспособность нашей великой родины. Миллиарды рублей превратятся в новые первоклассные фабрики и заводы, МТС и совхозы, школы и больницы, в мощные линкоры, мощные танки, в новые замечательные самолеты.

Дальнейшее свое выступление депутат **Ибрагимов** посвящает успехам Башкирской АССР. За годы советской власти бюджет Башкирии увеличился в 391 раз.

Депутат **Динмухаметов Г. А.** говорит:

—Благодаря повседневной заботе партии и лично товарища Сталина об укреплении советских финансов, советский народ собственными силами и средствами поднял финансовое хозяйство страны на такую высоту, о которой не могло и не смеет мечтать ни одно из современных капиталистических государств.

Свою мысль депутат **Динмухаметов** подтверждает данными о бюджете ряда капиталистических стран. Дефицит бюджета Англии на 1937—1938 бюджетный год составил 140,7 млн. фунтов стерлингов. Бюджет фашистской Италии за последние 8 лет также ежегодно сводится с большим дефицитом.

Совершенно другая картина в стране Советов и в ее союзных республиках. Государственный бюджет советской Татарии за последние десять лет увеличился в 19 раз. Сейчас он равняется 385,3 млн. рублей.

Затем депутат **Динмухаметов** сделал несколько замечаний о работе Наркомфина СССР. Аппарат этого наркомата не всегда внимательно относится к выявлению всех источников доходов, допускает ошибки.

Бюджету Киргизской Советской Социалистической Республики посвящает свою речь депутат **Гусев Н. П.**

Бурный рост народного хозяйства и культуры Киргизии находит яркое отражение в республиканском бюджете. С 51,6 миллиона рублей в первом году второй пятилетки он вырос до 268 миллионов рублей в последнем году второй пятилетки. В 1939 году бюджет Киргизской ССР запроектирован в сумме 385 млн. рублей.

После окончания речи депутата **Гусева** заседание закрывается. (ТАСС).

## ПИСЬМА В РЕДАКЦИЮ

### Не создано жилищно-бытовых условий

На строительстве кирпичных сараев в г. Барнауле занято много рабочих, но снабжение рабочих и служащих промтоварами организовано плохо. На территории строительного поселка торгует один маленький ларек, который не обеспечивает спрос трудящихся. Рабочие, домохозяйки и дети, чтобы пойти в город за продуктами, вынуждены переходить пути, лазить под вагоны. Необходимо построить переход через линию около поселка, но горсовет этим вопросом не занимается.

Не заботится горсовет и о снабжении жителей водой. Водопроводной будки на территории поселка нет, колодцы находятся в запущенном состоянии, нет общей бадьи и веревки. В центре поселка расположена утильбаза со складами разных отбросов и нечистот, но санитарная инспекция горсовета не принимает мер к тому, чтобы убрать утильбазу с центра поселка.

**КУЗЬМИН. КУПАЛОВА. ДАВЫДОВ.**

### ЗАДЕРЖИВАЮТ ВЫВОЗКУ ХЛЕБА

Автобаза совхозтранса г. Барнаула не выполняет решений Крайкома ВКП(б) и Оргкомитета Президиума Верховного Совета РСФСР по Алтайскому краю о быстрейшей переброске хлеба с глубинных пунктов.

Автомобильный парк на 50 процентов неисправный. Технорук Шкаликов, отвечающий за техническое состояние машин, допустил «раскулачивание» 9 машин и не беспокоится о их ремонте. Плохо отремонтированная машина ЗИС № 16 прошла 700 километров, а затем снова стала на капитальный ремонт. Дирекция затягивает выдачу рабочим зарплаты по три месяца, не обеспечивает шоферов спецодеждой. Это вызвало большую текучесть шоферов.

**М. В.**

### НАРУШЕНИЕ КОЛХОЗНОЙ ДЕМОКРАТИИ

Колхозом «Червонна зирка», Поспелихинского района, был послан на курсы председателей колхозов тов. Поломошнов Иван Митрофанович. По окончании курсов его направили на работу заместителем председателя колхоза. Но заведующий райземотделом тов. Барышев без согласия правления колхоза и общего собрания колхозников взял Поломошнова на работу в райзо.

**КАПЛУНОВ.**

### О стройматериалах и беспечном Крайместпроме

Строительный сезон в разгаре. Однако план строительных работ по многим организациям не выполняется из-за отсутствия необходимых строительных материалов. Большинство предприятий, вырабатывающих стройматериалы, находится в ведении Крайместпрома. Но эта организация (начальник тов. Махортов) так плохо руководит своими предприятиями, что необходимо немедленно же сделать серьезные выводы по ее работе.

Барнаульский кирпичный завод № 7 к выработке кирпича приступил только с 3 мая. На заводе работает всего один пресс, да и то с большими перебоями. На втором прессе нет мотора. Не отремонтирован локомобиль.

Всем хорошо известно, что нехватка бутового камня губительно сказывается на строительстве. Но Крайместпром, в ведении которого находится разработка Бийского, Каменского и Массальского карьеров, сохраняет удивительное спокойствие.

Бийский, Каменский и Массальский карьеры должны в этом году добыть 120 тысяч кубометров бутового камня. Фактически добыто всего 4 тысячи кубометров камня, и то только по одному Бийскому карьеру. Производство добычи камня не обеспечено рабочей силой и взрывчатыми веществами. Каменский райисполком, вместо помощи карьеру, использует его автомашины для своих хозяйственных нужд. И вообще райисполкомы, на территории которых добывается бутовый камень, никак не способствуют улучшению работы карьеров. В этом отношении очень плохой пример подает Барнаульский горсовет, не знающий, что делается на Массальском карьере, откуда должен поступать камень для строительства в г. Барнауле.

**А. КОСТЕНКО.**

# Новая задача передовиков урожайности

*М. ЕФРЕМОВ*

**Депутат Верховного Совета РСФСР, руководитель группы высоких урожаев при Барнаульской селекционной станции**

Передовики урожайности нашего края, вооруженные новейшей социалистической наукой и техникой, овладели изумительным искусством. За несколько лет своей настойчивой и кропотливой работы они научились выращивать такие урожаи, которых не знает еще ни одна страна в мире. Выросла целая армия мастеров социалистического земледелия.

Стахановское движение в сельском хозяйстве выдвинуло на арену земледелия знатных мастеров рекордных урожаев. Имена лучших звеньевых и опытников нашего края товарищей Попенко, Сергеевой, Грузина, Санькова и других знает теперь вся страна.

Десятки стахановских звеньев на протяжении целого ряда лет с таким же успехом возделывают в нашем крае сахарную свеклу и другие ценнейшие технические культуры. Для них так же не существует предельной урожайности. Они представят на всесоюзный смотр победителей богатейшие экспонаты своих достижений.

Советское правительство и большевистская партия выдвинули перед нами новую и почетную задачу о расширении посевов и повышении урожайности озимых культур. В этом решении выражена величайшая сталинская забота о дальнейшем укреплении сельского хозяйства, о росте зажиточности колхозников.

Наш край должен посеять в этом году 120 тысяч гектаров озимой ржи и 15 тысяч гектаров озимой пшеницы. В чем же состоит главный смысл и значение этого важнейшего правительственного задания? Весь вопрос заключается в том, что озимые посевы в огромной степени облегчат наш труд во время посевных и уборочных работ. Они позволят нам устранить излишнюю напряженность и дадут возможность еще лучше использовать высокую агротехнику в обработке полей.

Передовики урожайности нашего края умеют отлично выращивать яровые культуры. С таким же успехом они могут и должны добиться повышения урожая озимых. Первые опыты, заложенные в наших колхозах и звеньях, показали уже блестящие результаты. Надо лишь по-большевистски всем нам взяться за работу, и власть над урожаем озимых будет в наших руках.

На помощь звеньевым и опытникам в этой работе должны притти передовая агротехническая наука, научные силы, а самое главное—их собственный практический опыт. Передовикам урожайности надо взять озимые культуры в свои руки и обеспечить за ними самый тщательный и большевистский уход.

Одним из важнейших условий в повышении урожайности озимых культур является своевременная и правильная подготовка ранних паров, за которыми на протяжении всего лета требуется самый внимательный уход. В этой работе видная роль принадлежит и тракторным бригадам. Задача звеньевых мобилизовать трактористов на высококачественную обработку земель, привить им необходимые знания агротехники, передать лучший опыт и обеспечить неослабный контроль за выполняемой ими работой.

Вторая и самая главная задача—это хорошие семена. Улучшайте и размножайте лучшие местные сорта озимой ржи и пшеницы—это является делом первостепенной важности. Мы имеем в крае такие сорта озимой, как пшеница «Еловка», рожь «Старобардинка», «Смоленская» и другие, которые зарекомендовали себя как зимостойкие и высокоурожайные сорта. Разведение и улучшение местных сортов озими принадлежит в первую очередь вам, передовики урожайности.

Звеньевые, заведующие хатами-лабораториями и колхозники-опытники, применяйте метод внутрисортового скрещивания, новейшие приемы высокой агротехники и непрерывный отбор лучших растений. Этим путем вы добьетесь новых сортов озимых культур. В каждом колхозе необходимо заложить семенные участки озимых, уход за которыми должны взять на себя исключительно звенья высокого урожая.

Особое внимание требуется уделить срокам сева. Посев озимой ржи и пшеницы надо провести в первой декаде августа, так как это время для развития растений является наиболее благоприятным. Для равномерного распределения растений на площади питания посев озимых производится шахматным способом, с заделкой семян на глубину не менее 8—9 сантиметров.

Не меньшее значение будет иметь и последующий уход за посевами. В почву перед посевом следует обязательно вносить минеральные удобрения. Вносятся суперфосфат и калийная соль из расчета по 2 центнера на каждый гектар. В начале кущения всходов нужно сделать осеннюю подборонку их легкими боронами, мульчирование и раннюю подкормку весной. Снегозадержание на посевах озимых является необходимым и обязательным условием, а особенно на посевах озимой пшеницы.

При выполнении этих самых простейших агротехнических мероприятий, высокий урожай озимых будет в наших руках. Передовики урожайности нашего хлебородного края, возьмитесь за эту работу. Внесите новый и ценный вклад в социалистическое сельское хозяйство. Этим вы с честью выполните задание правительства и достойно ответите на призыв товарища Сталина.

НА СНИМКЕ: (справа) **ЗИНА ВИННИК**—комсомолка—бригадир лучшего женского тракторного отряда (Беленская МТС, Карасукского района), показывает стахановке-трактористке **УЛЬЯНЕ ШТЕМПЕЛЕВОЙ** участок, отведенный для пахоты паров.

Фото С. Чирешкина.

# Две нормы за смену

Трактористы Тарабинской МТС, Кытмановского района, на весенне-полевых работах показали образцы стахановской работы. В тракторной бригаде колхоза «Нива», которой руководит тов. Киселев, выработано на 3 колесных тракторах с начала сева 770 гектаров, по 257 гектаров на каждый трактор. При этом бригада сэкономила 2739 килограммов горючего.

Сейчас на вспашке паров отдельные трактористы выполняют дневное задание от 150 до 200 процентов. Тракторист-комсомолец тов. Осипцев А. ежедневно выполняет по 2 нормы, Сергеев Ф. выполняет дневные задания на 150 процентов.

**М. ЗЫКОВ.**

# ЕЩЕ РАЗ ОБ ИЗДЕВАТЕЛЬСКОМ ОТНОШЕНИИ К ЕФРЕМОВЦАМ

Центральный орган нашей партии — газета «Правда» в номере от 19 мая, отмечая огромные успехи ефремовцев в передовых районах Алтайского края, в то же время совершенно справедливо считает, что в целом по краю с ефремовским движением явно неблагополучно. Не мало тревожных сигналов о нетерпимом отношении к ефремовцам сообщала и наша газета.

Ефремовское движение, ставшее всенародным массовым движением в борьбе за претворение в жизнь указаний товарища Сталина о получении высоких урожаев, не нуждается в доказательстве его жизненности и значения.

Успехи передовиков сельского хозяйства нашего края известны всей нашей стране, их опыт подхвачен в других областях и краях, о них говорил с трибуны XVIII С'езда партии секретарь ЦК ВКП(б) товарищ Андреев. Все это обязывало партийные и советские организации чутко, со сталинской заботой и любовью относиться к каждому ефремовцу, во-время приходить к нему на помощь, давая сокрушительный отпор скрытым и открытым врагам ефремовского движения.

К сожалению, в ряде районов, особенно в Славгородском, Родинском и Знаменском, —партийные и советские организации проходят мимо вопиющих фактов нечуткого, бюрократического и даже враждебного отношения к ефремовским звеньям.

Пользуясь беспечностью и безразличным отношением к ефремовцам со стороны ряда партийных и советских работников, антиколхозные элементы всячески дискредитируют ефремовцев, подрывают их работу. На-днях в колхозе «Передовой путь», Парфеновского района, имел место следующий возмутительный случай.

В этом колхозе работают два ефремовских звена, возглавляемые лучшими людьми колхоза тт. Антроповым Павлом и Подвигиным. Звенья засеяли по 40 гектаров зерновых и взяли обязательство добиться урожая не менее 60 центнеров с каждого гектара. Тт. Антропов и Подвигин сев на своих участках закончили первыми и хотели приступить к уходу за посевами. Лично своими руками они собрали и вывезли на поле десятки центнеров фекалия, сами сконструировали и построили машину для подкормки посева и 21 мая решили начать эту работу.

Но бригадир Аноприенко дал распоряжение членам ефремовских звеньев переключиться на другую, посторонюю работу, а звеньевого Подвигина послал в лес за дровами. Этот факт срыва работы ефремовцев не единичный и не случайный. Председатель колхоза «Передовой путь» тов. Колпаков помощи ефремовцам не оказывает. Он даже не знал, где работают в этот день ефремовские звенья. В колхозе имеются лжеколхозники, рабочая сила полностью не используется, а ефремовцы систематически перебрасываются с одной работы на другую.

У звеньевого т. Антропова в течение нескольких дней тяжело болеет ребенок, но нерадивый председатель колхоза не интересуется бытом лучших своих людей, о болезни ребенка он ничего не знает, не знает и о том, что Антропову отказали дать лошадь для поездки в больницу.

В этом селе находятся два уполномоченных районных организаций,—тт. Ширяев и Любин, но они днями проводят время на заседаниях сельсовета, а жизнью и работой ефремовцев не интересуются.

Не пора ли вмешаться в эти дела краевым организациям? Не пора ли сурово наказать конкретных виновников бездушного, антиколхозного отношения к золотому фонду нашего края — ефремовцам и окружить каждого из них заслуженным вниманием и помощью! **А. АЛЕКСЕЕВ.**

НА СНИМКЕ: **Н. В. ЧУПРОВ**—звеньевод колхоза «Красный май», Быстро-Истокского района, посеял озимых на 1939 год 15 гектаров пшеницы, 10 гектаров ржи и 5 гектаров ячменя.

Фото П. Мельникова.

## Соревнование с Красноярским краем

# Красноярский край засеял на 25 мая 1.266.537 гектаров или 92 процента плана

КРАСНОЯРСК. (Молния). На 25 мая колхозы и совхозы Красноярского края засеяли 1 миллион 266 тысяч 537 гектаров, что составляет 92 процента к плану. Шесть районов закончили сев, 17 районов выполнили план свыше 90 процентов.

«Красноярский рабочий».

# На 25 мая засеяно по краю 3.323.940 га, план выполнен на 95,6 процента

## СВОДКА

**о ходе сева яровых по районам Алтайского края на 25 мая 1939 года**

| Районы | Всего посеяно яровых культур: Тысяч га | Всего посеяно яровых культур: % вып. плана | Прирост за отчет. пятидн. в проц. к плану |
|---|---|---|---|
| 1. Рубцовский | 82,07 | 104,7 | 0,3 |
| 2. Белоглазовский | 40,03 | 103,7 | 0,7 |
| 3. Егорьевский | 44,42 | 103,0 | 0,3 |
| 4. Локтевский | 65,21 | 102,7 | — |
| 5. Поспелихинский | 45,22 | 102,3 | 0,1 |
| 6. Ключевской | 140,01 | 101,5 | 0,4 |
| 7. У.-Пристанский | 51,28 | 101,2 | 0,1 |
| 8. Новичихинский | 47,07 | 101,0 | 1,2 |
| 9. У.-Калманский | 49,01 | 100,8 | 2,5 |
| 10. Алейский | 61,18 | 100,7 | 1,4 |
| 11. Родинский | 76,48 | 100,7 | 2,5 |
| 12. Благовещенский | 77,49 | 100,6 | 2,1 |
| 13. Косихинский | 43,17 | 100,5 | 5,4 |
| 14. Смоленский | 39,83 | 100,4 | 0,2 |
| 15. Б.-Истокский | 75,20 | 100,2 | 0,2 |
| 16. Бийский | 11,12 | 100,2 | 2,5 |
| 17. Ойротия | 48,43 | 100,1 | 0,2 |
| 18. Курьинский | 34,83 | 100,1 | 7,6 |
| 19. Волчихинский | 91,65 | 100,0 | — |
| 20. Шипуновский | 59,85 | 100,0 | 5,7 |
| 21. Каменский | 104,35 | 100,0 | 5,8 |
| 22. Грязнухинский | 37,51 | 100,0 | 8,5 |
| 23. Мамонтовский | 65,07 | 99,4 | 10,3 |
| 24. Чарышский | 21,09 | 98,2 | 4,1 |
| 25. Калманский | 35,02 | 98,2 | 11,7 |
| 26. Славгородский | 99,22 | 98,1 | 2,6 |
| 27. Змеиногорский | 65,61 | 97,7 | 9,9 |
| 28. Карасукский | 87,40 | 97,4 | 6,1 |
| 29. Знаменский | 85,04 | 97,3 | 5,9 |
| 30. Топчихинский | 57,64 | 96,7 | 1,7 |
| 31. Краснощековский | 53,70 | 96,3 | 9,4 |
| 32. Тюменцевский | 54,17 | 96,2 | 9,4 |
| 33. Панкрушихинский | 50,96 | 96,1 | 7,3 |
| 34. Андреевский | 74,62 | 96,1 | 7,9 |
| 35. Кулундинский | 63,49 | 95,3 | 10,7 |
| 36. Солтонский | 30,34 | 94,1 | 10,2 |
| 37. Баевский | 59,88 | 93,7 | 6,9 |
| 38. Зональный | 38,67 | 93,6 | 9,7 |
| 39. Сорокинский | 38,09 | 92,6 | 8,7 |
| 40. Барнаульский | 29,89 | 92,2 | 8,9 |
| 41. Кытмановский | 37,21 | 90,0 | 11,3 |
| 42. Марушкинский | 40,97 | 89,1 | 13,5 |
| 43. Залесовский | 29,30 | 89,0 | 10,7 |
| 44. Ельцовский | 30,05 | 88,6 | 9,8 |
| 45. Завьяловский | 74,38 | 88,5 | 7,8 |
| 46. Троицкий | 34,34 | 88,2 | 10,3 |
| 47. Тальменский | 30,23 | 86,2 | 9,9 |
| 48. Ребрихинский | 75,52 | 86,1 | 6,9 |
| 49. Парфеновский | 41,50 | 85,6 | 9,0 |
| 50. Краснооозерский | 77,98 | 83,9 | 9,7 |
| 51. Хабаровский | 44,34 | 83,5 | 8,8 |
| 52. Ст.-Бардинский | 29,45 | 82,9 | 11,7 |
| 53. Краюшкинский | 28,26 | 81,3 | 8,6 |
| 54. Алтайский | 29,58 | 80,9 | 9,3 |
| 55. Павловский | 57,23 | 80,9 | 8,6 |
| 56. Тогульский | 27,08 | 79,3 | 12,4 |
| 57. Солонешенский | 13,75 | 76,1 | 10,5 |
| **ПО КРАЮ:** | | | |
| 1. Колхозы: | | | |
| Кулундинск. управл. | 992,10 | 95,8 | 4,9 |
| Центральное „ | 597,06 | 91,5 | 8,0 |
| Южное „ | 817,07 | 99,8 | 3,4 |
| Восточное „ | 630,25 | 93,2 | 7,7 |
| Итого по колхозам | 3036,48 | 95,4 | 5,8 |
| Было на 20/V-39 г. | 2853,28 | 89,6 | 9,0 |
| Было на 25/V-38 г. | 3181,50 | 98,9 | 2,3 |
| 2. Совхозы: | | | |
| Союззернотрест | 78,33 | 99,7 | 0,9 |
| Молсовхозы НКСХ СССР | 37,48 | 95,8 | 3,1 |
| Овцесовхозы НКСХ СССР | 10,63 | 88,6 | 5,6 |
| Совхозы Наркомзема СССР | 14,32 | 97,9 | 13,7 |
| Зерноовцетрест | 74,31 | 98,6 | 1,9 |
| Молмясосвинотрест | 47,41 | 94,6 | 6,1 |
| Сахаросвеклотрест | 18,23 | 100,1 | — |
| Маралтрест | 2,20 | 102,3 | 2,8 |
| Сельхозтрест | 3,25 | 95,0 | — |
| Совхозтрансторгпит НКПС СССР | 1,30 | 100,0 | — |
| Итого по совхозам | 287,46 | 97,5 | 3,8 |
| Было на 20/V-39 г. | 278,43 | 93,7 | 6,1 |
| Было на 25/V-38 г. | 282,70 | 98,9 | 0,4 |
| Всего по краю | 3323,94 | 95,6 | 5,6 |
| Было на 20/V-39 г. | 3131,71 | 90,0 | 8,8 |
| Было на 25/V-38 г. | 3464,20 | 98,9 | 2,1 |

**Учстатотдел Алт. КрайЗО.**

# Закончили взмет паров

КОСИХА. (По телеграфу). Косихинский свеклосовхоз (директор тов. Сорокин) 13 мая закончил посев зерновых и технических культур. План паровзмета на площади 562 гектаров выполнен к 15 мая.

**БОРКОВСКИЙ.**

# Помогают колхозам

Барнаульский кормосовхоз Алтайского мясопромтреста 8 мая выполнил план весеннего сева на 104,6 процента.

Сейчас стахановцы совхоза помогают быстрее завершить сев колхозам Черницкого и Бурановского сельсоветов, Калманского района. На 18 мая для этих колхозов вспахано 300 гектаров.

Стахановцы тт. Евсюков Л. М., Сергеев С. С., Черников М. систематически перевыполняют нормы выработки и дают хорошее качество обработки почвы. За хорошую работу эти товарищи премированы по 300 рублей каждый. Не плохо работала протравщица семян Дуся Ивкина, она протравливала до 70 центнеров, вместо 35 центнеров по норме.

**И. БЕРУНОВ.**

# Выполнить задание правительства о расширении озимых посевов

*Н. ЕМЕЛЬЯНОВ*

**Главный агроном Алтайского КрайЗО**

Значение постановления СНК Союза ССР и ЦК ВКП(б) «О расширении озимых посевов и мерах повышения их урожайности в восточных районах СССР» направлено на улучшение сельскохозяйственных работ, на правильное распределение и использование рабочей силы и тракторного парка.

Озимые до настоящего времени в нашем крае находились на положении второстепенных культур: сеялись с большим запозданием, по плохо обработанным землям, без удобрений, допускался ручной посев, непротравленными семенами и т. д. Однако, несмотря на исключительно плохое отношение к озимым, они из года в год давали высокий урожай.

Расширение озимого клина позволит разрядить излишнюю напряженность в период весеннего сева и уборки хлебов, которую мы имеем при одностороннем развитии яровых посевов.

Развив озимые посевы, мы легче введем севообороты, скорее очистим наши поля от сорняков, сможем лучше и в более сжатые сроки сеять яровые, а это приведет к общему под'ему урожайности, к повышению производительности труда и увеличению веса трудодня.

Для колхозов Алтайского края, почти не имевших раньше озимых, введение их облегчает переход на научную систему обработки почвы и ведения хозяйства.

Расширение озимого клина является для нас важнейшей задачей. Эта задача вместе с тем обязывает все партийные, советские организации и земельные органы крепко поработать над ее разрешением.

Передовые колхозы своим опытом вдребезги разбили оттолоски вражеских «теорий» о том, что озимые в Сибири не растут.

Ярким примером несостоятельности этих «теорий» является тот факт, что даже в условиях зимы 1938—1939 гг., когда морозы доходили до 52°, погибла лишь ничтожная площадь озимых — не более 3 процентов.

Энтузиасты — опытники тов. Новик Конон Григорьевич в Родинском районе, тов. Васильев Иван Конратьевич в Панкрушихинском районе и многие другие вырастили прекрасный урожай озимой пшеницы в степных условиях, где колхозы еще не знают культуры озимых.

Посеять в 1939 году 120 тысяч гектаров, а в 1941 году 170 тысяч гектаров озимой ржи, а озимой пшеницы посеять в 1939 году 15 тысяч гектаров и в 1941 году—30 тысяч гектаров—задача вполне выполнимая, и мы имеем все основания считать ее минимальной. Каждый район и колхоз может легко подсчитать в соответствии с принятым и намечаемым севооборотом — какая площадь будет у него парового поля и сколько он может засевать озимых в севообороте.

Нужно учесть, что дело не в простом расширении посевных площадей. Надо провести большую подготовительную работу, покончить с недооценкой озимых.

Надо добиться решительного улучшения подготовки почвы и особенно подготовки семян, а для этого требуется большая кропотливая работа. Нужно, прежде всего, коренным образом улучшить обработку паров, решительно переходить на научную систему обработки почвы. У нас в крае еще совершенно не знают системы обработки черных паров. А ведь сеять озимые мы должны только по удобренным ранним и черным парам.

Мы должны также крепко поработать над тем, чтобы обеспечить озимые ранними парами, пока не перейдем на черный пар. Почему для озимых необходимы ранние пары? Потому, что только черные и ранние пары обеспечат нам дружные всходы озимых, так как при недостатке влаги на поздних парах мы можем не получить всходов. Кроме того, на ранних парах мы можем лучше провести борьбу с засоренностью почвы сорняками. Ранние пары поднимаются не позже второй половины мая, плугами с предплужниками на глубину 20—22 сантиметров. При под'еме засоренных пыреем участков, перед основной вспашкой следует провести лущение на глубину залегания корневищ пырея с вычесыванием и уничтожением последних.

В степных районах после майской вспашки пары за лето культивируются не менее 2—3 раз, по мере появления сорняков, а в восточных районах помимо культивации нужно проводить черепашку не позже, чем за месяц до посева. Перед посевом озимых, за 15 дней, все пары надо культивировать на глубину 10—12 сантиметров для обеспечения глубокой заделки семян.

Большая работа должна быть проведена по удобрению паров под озимые. В степных районах под основную вспашку надо вносить по 15—20 тонн навоза или перегноя, а в восточных районах эти удобрения вносить под перепашку по 20—30 тонн на каждый гектар.

Надо уже с лета организовать заготовку щитов, чтобы осенью их расставить на всех участках озимых, где снег может быть снесен ветрами. Надо обеспечить, чтобы с первых же дней зимы все озимые посевы были покрыты сплошным слоем снега не менее 40 сантиметров, и тогда никакие морозы не будут страшны.

Исключительное значение для перезимовки озимых культур в условиях нашего края имеет срок посева. Сеять озимые следует не позже первой половины августа, тогда они уйдут в зиму хорошо развитыми, с сомкнутым травостоем, а это позволит им легко перенести условия зимовки. Наши ефремовцы выдвинули с этой же целью задачу — производить посев озимых в степных районах загущенно и предложили установить нормы высева из расчета размещения на 1 квадратном метре при шахматном способе сева по 600—800 нормально развитых зерен; в восточных районах надо сеять по 450—650 зерен на квадратный метр. Это требование стахановцев мы должны будем на практике применить во всех колхозах края. Стахановцы рекомендуют применять для повышения зимостойкости озимых удобрение осенью фосфорно-калийными туками, а для лучшего развития применять весеннее боронование всех озимых и подкормку их, в первую очередь азотистыми и фосфорно-калийными удобрениями, использовав максимально местные удобрения.

Предстоит также провести большую работу по обеспечению посева семенами. Надо полностью обеспечить весь озимый клин семенами урожая предыдущего года. Только при этом условии мы сможем справиться с задачей посева озимых в ранние сроки. Каждый колхоз должен не только посеять в 1939 году озимые в ранние сроки, но и засыпать переходящие семенные фонды в размере, полностью обеспечивающем план сева на 1940 год.

Исключительное значение для нашего края имеет выведение новых зимостойких сортов озимой ржи и особенно озимой пшеницы. В этой работе мы прежде всего должны помочь нашим селекционным станциям — выявить местные сорта озимых, возделываемых в отдельных районах и колхозах. Эти сорта особенно ценны, потому что они выращивались у нас и приспособлены к нашим условиям. Дело теперь за тем, чтобы найти их, заняться улучшением и разведением их. Новые сорта озимых пшениц нужно вывести в течение 5 лет, а озимой ржи—в 2-3 года. В такие сроки мы можем выполнить поставленную правительством и партией задачу только при условии, когда привлечем к этой важнейшей работе наших колхозников-опытников, когда развернем в колхозах работу по выведению и улучшению сортов.

Надо всемерно поддерживать таких энтузиастов, как тов. Паутов в Смоленском районе, который выводит свой сорт ржи, обладающий высокой способностью куститься. Надо развернуть во всех колхозах, имеющих посевы местных сортов озимой пшеницы, как например, «Еловка» в Тальменском районе, работы по улучшению этих сортов и размножению их.

Испытания в течение одного года на Барнаульской селекционной станции показали, что «Еловка» обладает очень высокой зимостойкостью и для наших условий является ценнейшим сортом. Наряду с работой по улучшению «Еловки» на Барнаульской селекционной станции, этим делом должен заняться каждый колхоз, имеющий посев этого сорта. Колхозы могут провести у себя работу по внутрисортовому скрещиванию озимой пшеницы.

Чтобы успешно разрешить задачу получения высоких урожаев озимых и особенно озимой пшеницы, мы должны включить в это дело армию наших замечательных мастеров урожая — ефремовцев. Надо добиться, чтобы ефремовцы уже сейчас взялись за подготовку почвы под посевы озимых, за выращивание высокого урожая на озимых посевах и в 1939, и в последующие годы. Сейчас нужно организовать подкормку озимых, прополку их от сорняков и обеспечить выращивание хороших семян.

Надо зорко следить за качеством подготовки паров. В этом деле нам помогут инспектора по качеству. В нынешнем году не должно быть ни одного участка недоброкачественно обработанных паров.

Максимальная помощь должна быть оказана хатам-лабораториям и колхозникам-опытникам в проведении работ — в постановке опытов по улучшению сортов, по испытанию их, по проведению внутрисортового скрещивания и т. д. Мы должны оказать агрономическую помощь ефремовцам, хатам-лабораториям, опытникам и всем колхозам, так как задачи по расширению озимых посевов и повышению их урожайности сложны, новы и велики.

Развернув большевистскую работу по выполнению решения партии и правительства о расширении озимых посевов и повышении их урожайности, мы сможем в 1939 году посеять озимые рано, хорошими семенами, получить прекрасный ефремовский урожай, показать тем самым всем колхозникам, что могут дать озимые. Наши ефремовцы уже в этом году, безусловно, добьются новых, блестящих показателей в повышении урожайности озимых культур.

# На 105 сессии Совета Лиги Наций

ЖЕНЕВА, 24 мая. (ТАСС). Утром 24 мая заседания Совета Лиги наций не было. Председательствующий сессии представитель СССР Майский принял заместителя английского министра иностранных дел Бэтлера, приехавшего в Женеву заместить министра иностранных дел Галифакса. Галифакс вчера вечером выехал в Лондон для участия в заседании английского кабинета.

Майский также принял представителя французской делегации Шарверина, замещающего министра иностранных дел Боннэ, который выехал в Париж.

* * *

После выступления Галифакса и Боннэ на вчерашнем заседании Совета Лиги наций Совет разрешил ряд административных и технических вопросов. На закрытом заседании Совета была избрана редакционная комиссия для выработки резолюции по китайскому вопросу. Комиссия состоит из представителей Англии, Франции, СССР, Китая и Латвии.

## ГЕРМАНО-ИТАЛЬЯНСКОЕ СОТРУДНИЧЕСТВО

ЛОНДОН, 26 мая. (ТАСС). Газета «Дейли телеграф энд Морнинг пост» сообщает, что генеральный инспектор германских военно-воздушных сил генерал Мильх в сопровождении нескольких экспертов прибыл в Италию для обсуждения деталей итало-германского договора о военно-политическом союзе. Руководитель фашистской организации «германского трудового фронта» Лей также скоро прибудет в Италию. Договор между Германией и Италией будет дополнен серией протоколов о военной и экономической консультации. Предполагается, что в результате всего этого германское влияние в Италии еще более усилится.

Газета «Стампа» в Турине сегодня публикует на первой странице карты Европы, Африки и Океании под заголовком: «Узлы, которые должны быть разрублены». Этими узлами, обозначенными на карте стрелками, являются: Новая Гвинея, Танганайка, юго-западная Африка, Того, Камерун, Тунис, Суэц и Джибути.

## Рост недовольства германскими властями в Чехо-Словакии

ВАРШАВА, 26 мая.(ТАСС). Как сообщают польские газеты, в Моравской Остраве во время собрания чешской спортивной организации «Сокол» в помещение вошли 6 германских штурмовиков и потребовали, чтобы оркестр играл фашистский гимн.

Отказ чехов выполнить это требование вызвал столкновение между членами спортивной организации «Сокол» и штурмовиками, причем один из германских штурмовиков был ранен в голову.

## ЗАПРОС В ПАЛАТЕ ОБЩИН

ЛОНДОН, 26 мая. (ТАСС). В палате общин парламентский заместитель министра иностранных дел Бэтлер, отвечая на вопрос, заданный в связи с заявлением португальского премьер-министра о верности Португалии союзу с Англией, подтвердил наличие союза между Англией и Португалией. Бэтлер добавил, что «некоторые довоенные пункты соглашений в отношении португальской территории теперь отпали и мы не имеем намерения их возрождать».

# ВОЕННЫЕ ДЕЙСТВИЯ В КИТАЕ

### *В Центральном Китае*

В северной части провинции Хубэй продолжаются бои в районе гор. Дахуншань. Японцы несут большие потери. Военные операции, проведенные здесь за последнюю неделю, показали полный провал плана общего наступления японцев в северной части провинции Хубэй. После ряда неудачных операций в районе Таихэ (в южной части провинции Хэнань) третья, тринадцатая и шестнадцатая японские дивизии отступили с 14 по 16 мая больше чем на 200 километров. В боях был убит генерал-майор Окамура. Наибольшие потери понесла шестнадцатая японская дивизия, которая сейчас отведена в Ханькоу.

Японская колонна, насчитывавшая свыше 2 тысяч человек, атаковала китайские позиции на границе провинций Хэнань и Хубэй. Однако, потеряв в бою с китайскими войсками более 800 человек, японцы отступили в Синьян.

В южной части провинции Хубэй 23 мая после упорного боя китайцами занят ряд пунктов около Туншаня. Попытки японцев приостановить продвижение китайских частей успеха не имели. 23 мая китайскими частями занят ряд пунктов в окрестностях Ваньцзябу (северо-западнее Нанчана). В этом же районе 25 мая японцы пытались провести контратаку против китайских частей. Однако, понеся большие потери, японцы отступили.

### *В Северном Китае*

В западной части провинции Шаньси сильные бои происходят в районе Лиши. В боях обе стороны несут большие потери. В этом секторе 21 мая японский отряд в 3 тысячи человек атаковал китайские позиции. Однако, получив отпор, японцы отступили, потеряв свыше 400 человек.

### *В Южном Китае*

Продолжаются бои в районе Синьхой (юго-западнее Кантона). Японцы обстреливают китайские позиции химическими снарядами.

25 мая 66 японских самолетов бомбардировали ряд пунктов севернее Кантона. Бомбардировке подверглись Юн-Юнь и Индэ.

К ВОЕННЫМ ДЕЙСТВИЯМ В КИТАЕ Китайские женщины принимают активное участие в борьбе своего народа против японских захватчиков. Они ведут агитационную работу в прифронтовых деревнях, ухаживают за ранеными, принимают участие в военных операциях.
НА СНИМКЕ: китайские девушки—активистки. Фотохроника ТАСС.

# ШКОЛЫ ОДНОГО РАЙОНА

СОРОКИНО. (Наш корр.). До Великой Октябрьской революции на территории района насчитывалось 8 начальных школ, в которых работало 12 учителей—выходцев из купцов и духовенства.

Сейчас в Сорокинском районе 83 школы, из них одна средняя, 15 неполных средних и 67 начальных. В истекшем учебном году эти школы посещало более 8 тысяч детей.

В школах района работают 235 учителей. Подавляющее большинство из них составляют дети колхозников.

## ЛАБОРАТОРИЯ ПО ОПРЕДЕЛЕНИЮ КАЧЕСТВА ШЕРСТЕЙ

РУБЦОВСК. Межрайонный госплемрассадник получил из Наркомзема разрешение организовать лабораторию по исследованию качества шерстей сибирского мериноса. На оборудование лаборатории отпущено 30 тысяч рублей.

Организуемая лаборатория будет производить зоотехническую оценку руна, определять процент выхода чистой шерсти и т. д. Этим она поможет колхозам и совхозам организовать правильное ведение селекционно-племенного дела, чабанам и зоотехникам — выявить мериносов, дающих наилучшую шерсть.

## *Газетные строки*

* **Сбережения вкладчиков** сберкасс Косихинского района составляют 257.550 рублей. В среднем каждый вкладчик имеет на сберкнижке 207 рублей 28 коп. **(«Трибуна стахановца»).**

* **В саду** при Барнаульском железнодорожном клубе заканчивается строительство летнего театра. Вместимость театра —300 человек. **(«Гудок Алтая»).**

* **За досрочное** выполнение плана лесозаготовок Калманский райисполком выдал в премию колхозу им. Сталина Разина племенную лошадь, колхозу «Большевик» — 1000 рублей, колхозу «Зеленая дубрава» —500 рублей. **(«Колхозный труд»).**

* **822 шкурки суслика** сдала отделению Заготпушнины ловецкая бригада колхоза имени Крупской, Косихинского района. **(«Трибуна стахановца»).**

* **Отдел пропаганды** и агитации Ельцовского райкома партии провел в колхозах 15 лекций. Слушало их 1406 колхозников и сельских интеллигентов. **(«Знамя коммуны»).**

* **Садовод колхоза** имени Фрунзе, Павловского района, Никита Жирнов на 5 гектарах провел посадку саженцев яблони, груши, вишни, сливы и смородины. До нынешнего года сад колхоза располагался на одном гектаре. **(«За укрепление колхозов»).**

* **В прошлом году** магазины Знаменского района продали хлопчато-бумажных тканей, сукна, готового платья, обуви и трикотажа на 377 тысяч рублей. В первом квартале текущего года этих же товаров продано на 564 тысячи рублей. **(«За большевистские колхозы»).**

НА СНИМКЕ: ученик 4 класса железнодорожной школы №117 ст. Рубцовка **Толя ЗАЙЦЕВ.** Толя по всем предметам имеет отметки только «отлично».
Фото Г. Кожанова.

### Весенние испытания в школах

# ПЕРЕДОВОЙ КЛАСС

Это было в начале учебного года. Елена Прохоровна Чайковская—учительница русского языка 26 неполной средней школы г. Барнаула, приняла 6 класс «Б» самым отстающим. В первой четверти здесь успеваемость была только 29 процентов. Пришлось приложить все старания, чтобы вывести класс из прорыва. Организовала дополнительные занятия с неуспевающими, создала из передовых учеников актив. Рая Дубровкина и Валя Добрычева помогали в учебе отстающим ребятам. Вскоре ряды актива пополнились новыми отличниками. Выдвинулись и стали лучшими ученицами Рая Логинова и Тася Татарникова.

Во второй четверти Елена Прохоровна уже имела успеваемость по классу 74 процента. С той же энергией она продолжала работать, чтобы добиться по русскому языку в классе наивысшей по школе успеваемости. В третьей четверти отстающий класс уже имел 86 процентов успеваемости, а в четвертой—90 процентов.

Пока Елена Прохоровна с ассистентом делали приготовления — раскладывали на столы для каждого учащегося разграфленную, со штемпелем школы бумагу, промокашки и надписывали на доске заголовок диктанта, ребята на школьной площадке пели, танцовали. Прозвенел звонок, извещающий о начале урока. Тихо, друг за другом дети вошли в светлый, просторный класс, уселись на места. Водворилась тишина. Учительница об'яснила порядок работы над диктантом, продиктовала и еще раз показала на доске заголовок диктанта.

— Все, ребята, ясно?—спросила Елена Прохоровна.

— Все,—дружно ответил класс.

— Итак, приступаем к диктанту «Пионеры Артека».

В чернильницы опустились ручки и каждый наклонился над своим листом бумаги. Диктант начат.

Окончив писать контрольную работу и еще раз тщательно проверив весь текст диктанта, учащиеся тихо выходят из класса, стараясь не мешать другим, еще занятым работой. После урока учительница с ассистентом приступают к проверке работ учащихся. Результаты диктанта оказались хорошими. По классу успеваемость стопроцентная!

Рая Дубровкина, Тася Татарникова и Рая Логинова, сдавшие контрольную работу на «отлично», а Валя Добрычева — на «хорошо», собрались в круг и обсуждают очень важный вопрос:

— Давайте готовиться к испытаниям по другим предметам вместе,—говорит Рая Дубровкина.

Девочки соглашаются с подругой и решают по всем предметам сдать испытания не ниже, как на «хорошо».

Фед. МОИСЕЕНКО.

### Из последней почты

# КУЛУНДИНСКИЕ „ЗАКРОЙЩИКИ“

Чтобы написать актуальную передовую для газеты, надо немало потрудиться. Но работники кулундинской районной газеты «Колхозное знамя» не особенно охочи до кропотливого труда. Передовые у них, правда, печатаются в газете, но делаются они по методу «кройки и шитья». Делается это таким образом: берет исполняющий обязанности редактора ножницы, вырезывает из краевой газеты 7—8 абзацев, сортирует их, склеивает и... передовая готова.

Так, в номере за 11 мая напечатана передовая под заголовком «Большевистское внимание ефремовскому движению». Совсем нетрудно проследить, как появился на свет этот «труд», если прочитать передовую «Алтайской правды» за 4 мая. Четыре первых абзаца из слова в слово переписаны из «Алтайской правды» (без всякой ссылки, конечно). Дальше следуют два абзаца «местного производства», затем снова несколько абзацев переписанных, и так до конца. Таким образом передовая оказалась «скроена» из восьми абзацев передовой «Алтайской правды» и из шести абзацев своих.

Невдомек, видимо, кулундинским «закройщикам», что подобные дела есть не что иное, как плагиат, а попросту—литературное воровство.

## *Коротко*

**Под хлебозакуп** колхозами Завьяловского района заказано 40 автомашин, 900 центнеров бензина, 9000 мешков, гвозди и другие товары. Колхоз «Веселый труд» за отгруженные 2600 центнеров получил автомашину «ЗИС».

**900 детей** рабочих, специалистов и служащих предприятий и учреждений Бийска будут отдыхать в этом году в лагерях, детских санаториях и на пришкольных площадках.

**189 туристских путевок** на Волгу, Днепр, на Черноморское побережье, Кавказ, Крым и Алтай приобрел Крайком союза учителей начальных и средних школ Алтайского края.

**На 49700 рублей** реализовали билетов 13-й Всесоюзной лотереи Осоавиахима текстильщики Барнаульского меланжевого комбината.

## Извещения

1-го июня, в 7 часов вечера, в помещении городского парткабинета созывается совещание секретарей парткомов, парторгов, директоров предприятий и руководителей учреждений.

**Повестка дня:**

Об осуществлении парторганизациями права контроля над деятельностью администрации предприятия.

Входные билеты получить в райкомах ВКП(б).

**Горком ВКП(б).**

31-го мая, в 6 часов вечера, в помещении Барнаульского Крайдрамтеатра созывается общегородской финансовый слет.

**Повестка дня:**

1. Итоги выполнения финансового плана и задачи финансового актива.
2. Вручение переходящих знамен и премирование финударников.

Пригласительные билеты выдаются райкомсодами при райсоветах и городским финансовым отделом.

**ГОРСОВЕТ.**

Отв. редактор А. А. СТРУЧКОВ.

# Когда же нам создадут условия для работы?

### *(Письмо летно-технического состава Барнаульского аэроклуба)*

Стоит ли писать о том, каким теплым вниманием, какой заботой в нашей стране окружены работники авиации и в частности летно-технический состав. Это общеизвестно, это доказано тем, что наша авиация бурно растет, что быть работником авиации—искреннее стремление советской молодежи. По адресу работников авиации и в Барнауле произнесена не одна тысяча похвал, барнаульских руководителей упрекнуть в скупости на похвалы летчиков-героев и рядовых летчиков нет оснований. Но за этими парадными похвалами порой кроется самое нечуткое, самое невнимательное отношение к работникам авиации.

В Барнауле существует аэроклуб. Теперь этот клуб стал местом, где молодые ткачи и ткачихи, студенты и учителя, слесари и плотники с увлечением овладевают авиационными специальностями. Учеба в аэроклубе увлекает не одну сотню юношей и девушек, и подавляющее большинство из них твердо решило посвятить всю свою жизнь авиации. В аэроклубе теперь неплохой преподавательский состав, эти люди с энтузиазмом обучают молодежь, отдают этому делу все свои знания.

Для летно-технического состава аэроклуба не создано даже элементарных культурно-бытовых условий. На сегодня более десяти инструкторов и техников не имеют квартир. Командир звена тов. Парамонов имеет семью в 4 человека, но комнатка, ему предоставленная, настолько мала, что два члена семьи вынуждены каждую ночь искать себе место для ночлега. В совершенно неудовлетворительных условиях живут товарищи Макаров, Вараксин, Бубнов. Семья инструктора тов. Фигичева ютится в небольшой каморке, фанерой отгороженной от...коровника!

Группа товарищей проживает в доме, где помещается редакция газеты «Сталинская смена». По распоряжению заместителя редактора этой газеты тов. Аргудяева дважды была снята электропроводка в комнате пилотов, он же строго-настрого приказал уборщице не давать воды. Тем не менее Аргудяев на-днях прислал счет на уплату... за коммунальные услуги.

Однажды мы обратились в Октябрьский райком ВКП(б) с просьбой помочь нам в части обеспечения квартирами. Нам ответили так:

— Вы женитесь на стахановках, у них квартиры хорошие...

С просьбами об оказании помощи нашим работникам мы несколько раз обращались в Горсовет, в Горком партии, в Крайком и горком комсомола. Но всюду неизменно получаем ответ:

— Это мы сделаем, придите через пару деньков.

В городе созданы комиссии, уполномочены специальные лица для «содействия аэроклубу» в приобретении квартир, но проку от всего этого нет.

Вот скоро год, как мы ежедневно ходим по всевозможным учреждениям и инстанциям, но наше культурно-бытовое положение не улучшилось.

Состав работников нашего аэроклуба неплохой. Люди работают с большим желанием, они делают прекрасное дело: готовят кадры для могучей советской авиации. Но эти работники нуждаются в помощи и барнаульский Горсовет и Горком партии обязаны оказать эту помощь

**ТОКАРЬ, МАСЛОВ, ПЕТРОВСКИЙ, А. ПАРАМОНОВ, АГЕЕНКО, ЛЯМПРЕХТ, ПОНОМАРЕВ, Г. ПАРАМОНОВ, БУБНОВ, МАКАРОВ, КИРСАНОВ, ВАРАКСИН.**


— 1-й КИНО-ТЕАТР —
Ежедневно новый звуковой художественный исторический фильм
КАРМЕЛЮК
Сеансы: 5-30, 7-15, 9, 10-45
Касса с 3-х ч. дня.
СКОРО: премьера! Французский звуковой художественный фильм
МАРСЕЛЬЕЗА

Кино-театр „ОКТЯБРЬ“
Звуковой фильм
ПЕРВАЯ ЛЮБОВЬ
Сеансы: 5-30, 7, 8-30, 10
Касса с 3-х часов.
Скоро: Шел солдат с фронта.

Контора Крайзаготзерно просит рабочих и служащих, ранее работавших в Крайзаготзерно, получить облигации займа 3-й Пятилетки (выпуск 1-го года) или сообщить свои адреса. 1196.

Алтайская краевая контора Сельхозснабжения просит рабочих и служащих, ранее работавших в конторе, получить облигации займа 3-й Пятилетки (выпуск первого года). 3-я Луговая, 19.

Геодезическо-планировочно-проектное бюро
ГЕОПЛАНПРОЕКТ
(бывш. Геопланбюро)
берет на себя исполнение всевозможных видов с'емочных, геотопографических работ по изысканиям, составлению архитектурно-строительных проектов и смет, а также по горизонтальным и вертикальным планировкам городов и поселков, площадок капитального строительства, дорожно-мостовых работ, под'ездных ж. д. путей, наружного водопровода, осушительных и берегоукрепительных работ и прочее.
Берутся заказы на чертежные и светокопировальные работы.
Обращаться: г. Барнаул, Льва Толстого, 39 (низ), Геопланпроект.

ПРОДАЮТСЯ:
трубы цельнотянутые, стальные диаметром 6, 8, 10 и 12 общего назначения, годные для водопроводных работ и др. целей.
Трубы нарезки не имеют и к ним имеются двойные чугунные раструбы.
Кроме того имеются в продаже задвижки Лудло.
С запросами следует обращаться в Алтайскую краевую контору Сельхозснабжения: г. Барнаул, 3-я Луговая, 19.

ВНИМАНИЮ АБОНЕНТОВ
НОВОЙ ТЕЛЕФОННОЙ СТАНЦИИ
При эксплоатации НОВОЙ ТЕЛЕФОННОЙ СТАНЦИИ соединения телефонов без указания номеров станцией производиться не будут.
ПРИОБРЕТАЙТЕ ТЕЛЕФОННЫЕ СПРАВОЧНИКИ.
Продажа будет производиться в конторе станции от 10 до 16 часов ежедневно по Никитинской улице, дом № 80.
Стоимость справочника 3 руб. 50 коп.
ДИРЕКЦИЯ.

ТРЕБУЮТСЯ:

**Слесари, токари, кузнецы, молотобойцы, жестянщик, уч. жестянщ., заливщики, формовщики, просевщики, уборщики в цеха, чернорабочие.** Обращаться: Партизанская, 173, артель „Красный металлист“. 1093

В аппарат Крайлесоуправления: **заместитель главного бухгалтера, старший бухгалтер, бухгалтеры-ревизоры, экономист-статистик, экономист по труду, машинистка** и на периферию **ст. бухгалтеры и лесоводы.** Оплата по соглашению. Обращаться: Республики, 60, Крайлесоуправление, отдел кадров.

На временную работу в неограниченном количестве **мездрильщики овчины.** Спецодеждой обеспечиваются. Обращаться: Фабричная, 4, база Союззаготкож.

**Счетовод и секретарь.** Обращаться: М.-Олонская, 5, пединститут, комната 19.

**Машинистка.** Условия по соглашению. Обращаться: дом Крайисполкома, вход с ул. Республики, Госарбитраж.

В аппарат краевой конторы **бухгалтеры** Оплата по соглашению. Обращаться: Красноармейская, 35-а, КОГИЗ 1101

**Старший бухгалтер** на постоянную работу. Оплата по соглашению. Обращаться: Пролетарская, 78, артель „Работник“.

**Гл. бухгалтеры, зам. глав. бухгалтеров, бухгалтеры-инспектора, ревизоры и бухгалтеры** в аппарат и на периферию. Условия по соглашению. Обращаться: г. Ойрот-Тура, Облпотребсоюз, отдел кадров. 1083

**Заместитель старшего бухгалтера, бухгалтер расчетной группы, счетовод, механик** по трикотажным машинам и **рабочие** на перемот пряжи. Обращаться: Никитинская, 171, артель „Трикотажник“.

**Главный бухгалтер, бухгалтер, пом. бухгалтера, картотетчик, сторожа и уборщица.** Обращаться: Республики, 52, центральный аптечный склад

**Кассир-инкассатор, электромонтер, слесари и рабочие.** Жилплощадь предоставляется. Обращаться: кирпичный завод № 7.

На постоянную работу: **управделами, начснабжения, техник-нормировщик, кладовщик и экономист** по труду. Обращаться: ул. Л. Толстого, 19, Росглавхлеб.


ТЕЛЕФОНЫ РЕДАКЦИИ: кабинет отв. редактора—6, отдел сельского хозяйства и пром. отдел—471, дежурный телефон (круглые сутки)—346, директор типографии—7 через коммутатор, типографии—306, коммутатор издательства—504

Упол. Крайлита № В — 13333. г. Барнаул, Короленко, 105. Издательство «Алтайская правда». Тираж 40.000 экз.