№ ... Г. БАРНАУЛ. Дома Партпросвещения

МАЙ 21 ВОСКРЕСЕНЬЕ 1939 год
№ 114 (5531)
Двадцатый год издания
Город Барнаул, улица Короленко, № 105.
ЦЕНА 10 коп.

ПРОЛЕТАРИИ ВСЕХ СТРАН, СОЕДИНЯЙТЕСЬ!

АЛТАЙСКАЯ ПРАВДА

ОРГАН КРАЙКОМА ВКП(б), ОРГКОМИТЕТА ПРЕЗИДИУМА ВЕРХОВНОГО СОВЕТА РСФСР ПО АЛТАЙСКОМУ КРАЮ И БАРНАУЛЬСКОГО ГОРКОМА ВКП(б)

О местной хозяйственной инициативе

(Передовая „Правды“ за 19 мая 1939 года)

На XVIII С'езде ВКП(б) товарищ Молотов призывал «Разжечь у большевиков и у всех честных людей нашей страны стремление в кратчайший срок покончить с фактом недостаточности экономического уровня СССР». Этим стремлением охвачены миллионы людей. В промышленности, на транспорте, в сельском хозяйстве, в научных институтах советские люди напряженно, творчески работают над тем, чтобы еще выше росла производительность труда, ширился поток товаров, крепла и богатела наша страна. Происходит подлинно всенародное движение за лучшее использование несметных богатств нашей родины.

Чудесное движение! Люди заново оглядывают родную землю, свои станки, продумывают методы работы, возможности дальнейшего экономического роста. Огромные резервы обнаруживаются при этом. В статье «О продовольственном налоге» В. И. Ленин поставил вопрос о значении использования местных ресурсов, «местная или привозная соль; керосин из центра; кустарная деревообрабатывающая промышленность; ремеслю, на местном сырье дающее некоторые, хотя бы не очень важные, но необходимые и полезные для крестьянина, продукты; «зеленый уголь» (использование местных водных сил небольшого значения для электрификации) и так далее и тому подобное — все должно быть пущено в ход для того, чтобы оживить оборот промышленности и земледелия во что бы то ни стало».

Это писалось в 1921 году. Страна была тогда очень бедна. Развитие местной промышленности представляло почти единственный путь удовлетворения крестьянского спроса. С тех пор под водительством Ленинско-Сталинского Центрального Комитета, товарища Сталина наша родина прошла большой победный путь. Воздвигнуто величественное здание социализма. Гигантски выросла индустрия. На основах новой техники переделано все народное хозяйство. Но и сейчас, в годы третьей сталинской пятилетки, ленинские слова звучат, как боевая программа работ. Производство неизмеримо расширялось, но спрос, рост потребностей, обгоняет его. Мы все еще отстаем в экономическом отношении, то-есть в отношении размеров промышленного производства на душу населения. Развитие местной промышленности поможет преодолеть недосталочность экономического уровня СССР.

Когда-то Чехов писал о Сибири: из России везут сюда и полушубки, и ситец, и посуду, и гвозди. К сожалению, в известной мере, слова эти справедливы и по сию пору. Новосибирская область — область красавцев-заводов, мощной индустрии — не изготовляет самых простых вещей. Патоку и крахмал, например, доставляют из Рязани. Огурцы везут из Дагестана, фруктовые воды—из Ленинграда. Хрен и тот путешествует за тысячи километров. Такие же примеры можно найти в других областях и краях.

Все это — плод невнимания к малым, простым делам. У нас были и есть еще больные гигантоманией. Они мыслят только миллиардами рублей, миллионами киловатт. Такие люди не замечают ресурсов, которые могут дать не сотни тысяч, а тысячу или даже 10—20 киловатт электрической энергии, не замечают небольших заводов, мастерских, способных производить не миллионы, а тысячи метров ткани; торфяных болот, где можно добывать местное топливо.

XVIII С'езд ВКП(б) осудил гигантоманию. Надо создать сотни и тысячи мелких и средних предприятий, работающих на местном сырье. Каждый из районов Советского Союза — творец пятилетки, участник исторического соревнования нашей страны с капиталистическими странами и, развивая местную промышленность, каждый район творит важнейшее общенародное дело.

Двигай вперед народное хозяйство, не пренебрегай никакой мелочью, сделай все необходимое, чтобы увеличить энергетические ресурсы района, топливную базу, расширяй производство строительных материалов и товаров широкого потребления! — Это заповеди каждой местной хозяйственной, партийной, советской организации. А возможности для этого поистине безграничны.

6 апреля в «Правде» были напечатаны материалы совещания хозяйственного актива Богородского района, Горьковской области. Все выступавшие на этом совещании говорили об одном: есть сырье, есть людские резервы для значительно более быстрого продвижения вперед. В Богородский район везли известь за тысячи километров. Поезда пересекали чуть ли не всю страну, в то время как в пределах района сколько угодно хороших известняков. Зря жгли кочегары уголь в топках, зря загружался железнодорожный транспорт.

Или топливо. В Богородске расходуются тысячи кубометров дров. Большие деньги, много сил тратится на заготовку дров, а залежи торфа лежат неиспользованными. Мы можем, рассказывал председатель Богородского райисполкома, в полтора раза увеличить выпуск детской и иной обуви, мыла, пуговиц, клея, широко организовать производство гончарных изделий, саней, колес.

Богородский район — средний, рядовой район. То, что можно сделать здесь, осуществимо везде. А попробуйте сложить эти миллионы рублей, помножьте их на число районов—получатся миллиарды. На миллиарды рублей можно увеличить выпуск нужных народу товаров широкого потребления.

Это целиком подтверждают статьи и заметки о развитии в третьем пятилетии Льговского района, Курской области, которые мы печатаем сегодня. Ученые писали, будто Льгов исключительно беден земными недрами. Но патриоты района не хотят согласиться с этим. Они заново пересматривают свои возможности. И что же? Оказывается, можно совершить важные дела. Промысловая кооперация района дает сейчас продукции на 2 миллиона 385 тысяч рублей, а к концу пятилетия она в состоянии учетверить свое производство.

Одна из льговских мастерских наметила организовать производство плетеной мебели, чтобы снабжать ею не только своих потребителей, но и соседние районы. Другие расширяют производство сетей, крестьянских ходов, бочек, мешковины, расширяют добычу торфа, производство кирпичей, черепицы. Задумали льговские патриоты наладить в районе бытовое обслуживание — мастерские, где можно починить, вычистить, выгладить костюм; культурные парикмахерские — и чтобы были они не только во Льгове, но и в крупных селах; магазины, где домашняя хозяйка могла бы купить полуфабрикаты, позволяющие быстро приготовить хороший обед.

Хорошее, нужное дело!

Инициатива районных работников должна встретить самую широкую поддержку областных организаций. Многое могут сделать областные плановые отделы, которые пока еще не всегда справляются со своими обязанностями. К примеру, Курский областной плановый отдел. Его работники слабо знают районы, а без этого трудно руководить выявлением хозяйственных возможностей области.

Убогое зрелище представляют собой иные районные плановые отделы. В них следовало бы сосредоточить работу по изучению местных ресурсов, по выявлению новых экономических возможностей. Но, например, Льговский райплан ныне представляет собой захудалую канцелярию. Работники его завалены бумажной перепиской. Экономист райплана — человек, который может и должен играть чрезвычайно большую роль в жизни района, находится на положении канцелярского работника. Райпланом не созданы условия для настоящего, не кабинетного, а повседневного, связанного с жизнью, планирования, о котором говорил на С'езде тов. Молотов.

Многие облисполкомы и райисполкомы до сих пор уделяют вопросам местной промышленности мало внимания. Такое положение нетерпимо. Избавиться от завоза мебели, до конца использовать топливные ресурсы, организовать производство всевозможных товаров ширпотреба, бытовое обслуживание населения — должно стать делом чести местных партийных и советских организаций.

От слов пора переходить к делу. Между районами должно развернуться широкое социалистическое соревнование за лучшее использование естественных богатств, производственных резервов. Каждое хорошее начинание, опыт лучших предприятий местной промышленности должны широко освещаться печатью.

Огромные задачи стоят в третьей пятилетке перед местной промышленностью. Дело сейчас в хорошей, подлинно хозяйственной инициативе.

Коккинаки и Гордиенко прибывают в Париж

ПАРИЖ, 19 мая. (ТАСС). Сегодня ночью в Париж приезжают, возвращающиеся из США в Москву, товарищи Коккинаки и Гордиенко. Вечерние газеты посвящают приезду специальные сообщения.

На снимке: Н. П. Литвинова — учительница (заведующая школой № 3) села Шипуново, Шипуновского района,—член ВКП(б) за отличную постановку педагогической работы указом Президиума Верховного Совета СССР награждена медалью «За трудовое отличие». Фото Г. КОЖАНОВА.

УКАЗ
Президиума Верховного Совета СССР
О награждении коллективов рабочих, инженерно-технических работников и служащих предприятий химической промышленности

За перевыполнение производственного плана и успешную организацию стахановской работы **наградить** коллективы рабочих, инженерно-технических работников и служащих следующих предприятий:

Орденом Ленина

Коллектив рабочих, служащих, инженерно-технических и хозяйственных работников Ярославского резино-асбестового комбината.

Орденом Трудового Красного Знамени

1. Коллектив рабочих, служащих, инженерно-технических и хозяйственных работников 93 химического завода.

2. Коллектив рабочих, служащих, инженерно-технических и хозяйственных работников опытного завода синтетического каучука лит. «Б».

Председатель Президиума Верховного Совета СССР М. КАЛИНИН.

Секретарь Президиума Верховного Совета СССР А. ГОРКИН.

Москва, Кремль.
17 мая 1939 года.

Награждение работников химической промышленности

Указом Президиума Верховного Совета СССР за образцы стахановской работы и успехи в деле освоения новой техники на заводах и рудниках химической промышленности орденами и медалями Союза ССР награждены 648 человек.

Орденом **Ленина** награждены 27 товарищей.

Орденом **Трудового Красного Знамени** —92 человека.

Орденом **Знак почета** — 131 человек.

Медалью **«За трудовую доблесть»** награждены 168 человек и медалью **«За трудовое отличие»** — 230 человек.

(ТАСС).

БЫСТРЕЕ ЗАВЕРШИТЬ СЕВ ТЕХНИЧЕСКИХ КУЛЬТУР

Соревнование с Красноярским краем

В ефремовских звеньях Березовского района

КРАСНОЯРСК. **(От нашего спец. корр.).** Ефремовские звенья колхозов Березовского района, Красноярского края, проводят большую работу по внедрению в сельскохозяйственное производство новой агротехники. Руководствуясь опытами знатных ефремовцев Алтайского края, они применяют на своих участках новые способы обработки почвы, всевозможные виды органических и минеральных удобрений.

Ефремовское звено колхоза «Память Чкалова», взявшее обязательство получить урожай по 40—45 центнеров с гектара, на 8 гектарах произвело шахматный посев с нормой высева по 190 килограммов зерна на гектар. Почва до посева была хорошо проборонена, в 2 следа прокультивирована и удобрена перегноем, птичьим пометом, суперфосфатом, калийной солью. Подкормку посевов решено проводить навозной жижей.

В колхозе им. Буденного звено высоких урожаев, руководит которым тов. Бударин, внесло на 25 гектаров посева 1100 центнеров перегноя и 15 центнеров золы. Посев произведен быстро с соблюдением всех правил ефремовской агротехники. Сейчас в этом звене идет усиленная подготовка к подкормке посевов. Уже подготовлены ямы для навозной жижи, сделано четыре подкормочных машины. Со звеном колхоза им. Буденного соревнуется звено колхоза «Красный победитель» за получение наивысшего урожая. На участок в 17 гектаров здесь внесено в качестве удобрения 860 центнеров перегноя. Для сбора навозной жижи, требующейся для подкормки посевов, устроены специальные ямы, собрано 41 центнер птичьего помета. Посев на всей площади произведен шахматным способом, причем на 15 гектаров высеяно по 2,2 центнера семян и на 2 гектара по 2,7 центнера.

Следует отметить, что звенья высоких урожаев в Березовском районе провели сев в самые сжатые сроки. Так, звено колхоза «Новая Сакса» участок в 15 гектаров, с которого предполагается получить по 42 центнера с гектара, обработало и засеяло в течение одного дня. В один—два дня произведен посев на ефремовских участках в большинстве колхозов.

Соревнуясь с алтайцами, новаторы высоких урожаев Красноярского края по-большевистски борются за сталинские 8 миллиардов пудов зерна.

А. ШЕСТАКОВ.

В колхозах Белоглазовского района организован образцовый уход за посевами

БЕЛОГЛАЗОВО. **(По телеграфу от нашего спец. корр.).** Колхозы района посеяли сверх плана около тысячи гектаров пшеницы и овса. Сельхозартель «Искра» перевыполнила план сева на 63 гектара, колхоз «Верный путь» — на 86 гектаров, «Красный путь» — 96 гектаров.

Вместе с 92 ефремовскими звеньями в работу по уходу за посевами включились все колхознижи.

Своевременно и хорошо засеянные поля радуют дружными, замечательными всходами. Подборонка посевов — прием создания благоприятного воздушного режима почвы, обогащения ее азотом — проводится повсюду.

Передовые звенья Аргунова из колхоза им. XVIII партс'езда, Мещерина из колхоза «Первое мая», Лабынцева из колхоза им. Ворошилова и другие приступили уже ко второй подкормке посевов с последующей подборонкой.

Замечательные образцы стахановского труда показывает комсомольское ефремовское звено Алексея Шиховцева в колхозе «Новый Чарыш». Первым в районе закончив подборонку посева с подкормкой навозной жижей, комсомольцы проводят уже вторую подкормку овечьим пометом.

Член этого звена стахановец Василий Янин ежедневно проводит подкормку посевов на пяти гектарах, что составляет 125 процентов нормы.

Ал. СОТНИКОВ.

СИТНИКОВСКАЯ МТС МЕДЛИТ С РЕМОНТОМ КОМБАЙНОВ

Ремонт комбайнов в Ситниковской МТС начат в конце апреля, но на 15 мая из 45 комбайнов еще не отремонтировано ни одного. Больше половины комбайнов не доставлено на усадьбу МТС.

Ремонтом по существу никто не руководит. Заведующий мастерской тов. Гребенщиков даже не осведомлен как ремонтируются комбайны.

— По этому вопросу обратитесь к механику, — посоветовал он.

Механик тов. Бахарев знает только, что нехватает частей. Действительно запчастей нужно очень много. Нет цепей Галя, Эверта, поршневых колец, подшипников, роликов и других остродефицитных частей, но мер к приобретению их не принимается. Из 13 моторов, поставленных на ремонт, ни один не отремонтирован из-за недостатка деталей.

С рабочими мастерской не ведется никакой раз'яснительной работы. Социалистическое соревнование не организовано. Штат по ремонту комбайнов почти наполовину недоукомплектован.

При МТС намечено провести курсы штурвальных. Но директор тов. Гришин не торопится с этим делом. Люди на курсы еще не подобраны.

А. ШАШКИН.

ПО ПРЕДСТАВЛЕНИЮ ПАРТИЙНЫХ И СОВЕТСКИХ ОРГАНИЗАЦИЙ ЗА ОБРАЗЦОВОЕ ПРОВЕДЕНИЕ СЕВА В СЖАТЫЕ СРОКИ И НА ВЫСОКОМ АГРОТЕХНИЧЕСКОМ УРОВНЕ ЗАНОСЯТСЯ:

55. Колхозы Родинского района: им. **Калинина**, **«Червонная Сибирь»** первыми в районе выполнили план сева.

56. Колхозы Знаменского района: **«Правда»**, им. **Максима Горького**, им. **Ленина**, им. **Ворошилова**, **«Путь социализма»**, **«Первая Кулундинская»**, **«Красный дол»**.

57. Колхозы Зонального района: им. **Кагановича** (председатель тов. **Татарников**), **«Передовик»** (председатель тов. **Коробов**), имени **Сакко и Ванцетти** (председатель тов. **Манаев**).

58. Колхозы Баевского района: **«Первое Мая»** (председатель **И. В. Косенко**) выполнил план сева за 8 рабочих дней, **«Искра»** (председатель **Н. Ф. Литвишков**) закончил сев 3 мая за 8 рабочих дней, **«Ранняя заря»** (председатель **С. П. Алексеев**) выполнил план сева за 9 рабочих дней.

59. **Овчинниковская МТС**, Косихинского района (директор тов. **Манаев**, заместитель по политчасти тов. **Харламов**), план сева зерновых и технических культур выполнен 15 мая.

60. Колхозы Сорокинского района: **«Новая заря»**, **«Кызыл улус»**, **«Новый путь»**, **«Тайга»**, **«Украинец»**, **«Правда»**, **«Первое мая»** посев зерновых и технических культур закончили 15 мая.

61. Колхозы Ребрихинского района: **«Большевик»** план сева выполнил 9 мая, **«Наука»**—6 мая, имени **Молотова** и имени **Ворошилова** выполнили план сева 16 мая, **«Социализм»** закончил сев 18 мая

62. Колхозы Уч.-Пристанского района: **«Двадцать лет Октября»**, имени **Жданова**, **«Слет ударников»**, **«Красный Октябрь»** план сева выполнили в 6—10 рабочих дней.

63. Колхоз имени **Ворошилова**, Бийского района, 8 мая план сева выполнил на 107 процентов. Лучшие стахановцы **Ф. Е. Чернышев**, **А. Ф. Ларина**, **К. В. Нагорнов** выполняли нормы выработки на 150—200 процентов.

64. **Топчихинская МТС** (директор тов. Василенко) посев зерновых и технических культур закончила 17 мая.

ЗАТЯНУЛИ СЕВ ТЕХНИЧЕСКИХ КУЛЬТУР

В ряде районов явно недооценивают посев технических культур в ранние сжатые сроки. В крае до сих пор не закончен посев льна и конопли. На 15 апреля льна-долгунца было посеяно 16470 гектаров, или 79,6 процента. В прошлом году на это же число план сева льна был выполнен на 99,5 процента.

Еще медленнее идет сев конопли. Всего по краю засеяно 2857 гектаров — 17,3 процента. Ни один район еще не закончил посев льна-долгунца и конопли. Исключительно плохо идет сев технических культур в колхозах Тальменского, Тогульского, Солонешенского, Алтайского, Старо-Бардинского, Краюшкинского, Кытмановского, Солтонского, Ельцовского и Грязнухинского районов. Эти районы выполнили план сева конопли от 0,4 до 10 процентов и льна—от 10 до 70 процентов. Тальменский район, например, на 15 мая засеял всего лишь один гектар конопли. В Солонешенском, Старо-Бардинском, Сорокинском, Кытмановском и других районах коноплю только что начинают сеять.

Многие районы, которые обязаны согласно плана сеять эти технические культуры, упускают лучшие агротехнические сроки и ставят под угрозу урожай этих высокодоходных культур.

Надо немедленно исправить допущенную ошибку, в течение ближайших 2—3 дней полностью выполнить план сева технических культур.

О выборах профорганов—фабрично-заводских и местных комитетов, областных, краевых и центральных комитетов профсоюзов

ПОСТАНОВЛЕНИЕ

VIII пленума ВЦСПС по докладу т. Николаевой, принятое 27 апреля 1939 года

1. В связи с истечением сроков полномочий провести отчеты и выборы профсоюзных органов: фабрично-заводских и местных комитетов, а также областных, краевых и центральных комитетов профсоюзов.

2. Отчеты и выборы профсоюзных органов должны быть проведены под знаком мобилизации широких масс членов профсоюзов на выполнение постановления VIII пленума ВЦСПС «О работе профсоюзов в связи с решениями XVIII С'езда ВКП(б)».

3. Обязать профсоюзные органы обеспечить на отчетно-выборных собраниях, конференциях и с'ездах профсоюзов развертывание большевистской критики и самокритики, вскрытие и устранение недостатков, имеющихся в работе профсоюзных органов и их руководителей, и выдвижение в состав профсоюзных органов лучших людей из рабочего класса и советской интеллигенции, преданных делу партии Ленина — Сталина, способных обеспечить мобилизацию широких масс рабочих и служащих на борьбу за выполнение исторических решений XVIII С'езда ВКП(б).

4. Отчеты и выборы фабрично-заводских, местных и цеховых комитетов и профгруппоргов провести в мае — июле.

Поручить президиуму ВЦСПС совместно с ЦК профсоюзов установить сроки проведения отчетов и выборов районных, областных, краевых и центральных комитетов профсоюзов.

5. Поручить президиуму ВЦСПС совместно с ЦК профсоюзов: рабочих геологоразведочных работ, рабочих овцеводческих совхозов, рабочих МТС, рабочих мясо-молочных совхозов Казахской ССР и Средней Азии и некоторыми другими установить сроки отчетов и выборов низовых профсоюзных органов в зависимости от особенностей производства и сезонности работ.

6. Предложить редакции газеты «Труд», фабрично-заводским многотиражкам и всем органам профсоюзной печати широко освещать отчеты и выборы профсоюзных органов (ТАСС).

Утверждена VIII пленумом ВЦСПС 28 апреля 1939 года

ИНСТРУКЦИЯ

Об организации и проведении выборов профсоюзных органов

1. При проведении выборов профсоюзных органов необходимо строго руководствоваться следующим решением VI пленума ВЦСПС:

«Воспретить при выборах профорганов голосование списком, голосование производить по отдельным кандидатурам, обеспечив при этом за всеми членами профсоюзов неограниченное право отвода кандидатов и критики последних. Установить при выборах профорганов закрытое (тайное) голосование кандидатов».

2. Закрытым (тайным) голосованием избираются:

а) фабрично-заводские и местные комитеты, цеховые комитеты, организаторы профсоюзных групп (профгруппорги);

б) делегаты на районные, городские, областные, краевые и республиканские конференции и на с'езды профсоюзов;

в) районные, городские, областные, краевые, республиканские и центральные комитеты профсоюзов;

г) ревизионные комиссии профсоюзных органов.

3. Открытым голосованием избираются на пленумах соответствующих комитетов:

а) председатели и заместители председателей фабрично-заводских и местных комитетов и председатели цеховых комитетов;

б) председатели и секретари районных, городских, областных, краевых, республиканских и центральных комитетов профессиональных союзов;

в) президиумы районных, городских, областных, краевых, республиканских и центральных комитетов профессиональных союзов;

г) председатели ревизионных комиссий —на заседаниях ревизионных комиссий.

4. Выборы профсоюзных органов на предприятиях, в учреждениях, в учебных заведениях проводятся в следующем порядке: сначала избираются фабрично-заводские и местные комитеты, ревизионные комиссии, затем цеховые комитеты и профгруппорги.

5. Вся подготовительная работа по проведению отчетно-выборных собраний на предприятиях, в учреждениях и учебных заведениях возлагается на фабрично-заводские и местные комитеты.

Фабрично-заводские и местные комитеты не позднее чем за 10 дней до отчетно-выборного собрания оповещают членов профсоюза о плане проведения отчетно-выборного собрания.

Отчетно-выборное собрание открывается представителем соответствующего профсоюзного органа, т.-е. общее собрание членов профсоюза предприятия или учреждения открывается представителем фабрично-заводского или местного комитета, собрание членов профсоюза цеха—представителем цехового комитета, собрание профсоюзной группы—профгруппоргом.

Для ведения отчетно-выборного собрания избирается открытым голосованием президиум. Количество членов президиума устанавливается самим собранием. Кандидатуры в состав президиума выдвигаются непосредственно на самом собрании.

Членам профсоюза, желающим выставить кандидатуры в состав президиума, представитель соответствующего профсоюзного органа, открывающий собрание, предоставляет слово для внесения предложения о персональном составе президиума.

6. Отчеты и выборы фабрично-заводских и местных комитетов производятся на общих собраниях членов профсоюзов предприятий, учреждений, учебных заведений. Отчеты и выборы запрещается производить на общезаводских, учрежденческих конференциях.

В тех случаях, когда по условиям производства (непрерывность производства, многосменность) невозможно созвать общее собрание членов профсоюза, допускается с разрешения в каждом отдельном случае соответствующего центрального комитета профсоюза производить отчеты и выборы фабрично-заводского комитета на сменных или цеховых собраниях.

После обсуждения отчета фабрично-заводского комитета и принятия решения по отчету на цеховых или сменных собраниях избираются открытым голосованием доверенные лица по норме—один доверенный от 25—50 членов профсоюза.

Совещание доверенных выдвигает и обсуждает кандидатуры в состав фабрично-заводского комитета и рекомендует каждую в отдельности кандидата цеховому или сменному собранию. Совещание доверенных созывается фабрично-заводским комитетом. После обсуждения кандидатов на цеховых или сменных собраниях фабрично-заводской комитет составляет список кандидатов для закрытого (тайного) голосования.

7. Отчеты и выборы цеховых комитетов производятся на собраниях членов профсоюза цеха. В тех случаях, когда по условиям производства невозможно созвать собрание членов профсоюза цеха, допускается с разрешения фабрично-заводского и местного комитета созыв собраний членов профсоюза по сменам.

8. Отчеты и выборы профгруппоргов производятся на собраниях профгрупп.

9. Отчетно-выборные собрания членов профсоюза считаются правомочными в том случае, если на них присутствует не менее двух третей списочного состава членов профсоюза, работающих на предприятии, в учреждении в период выборов.

10. Выборы профсоюзных органов и ревизионных комиссий производятся после заслушания и обсуждения отчетных докладов и принятия решений по ним.

11. По окончании обсуждения отчета фабрично-заводского и местного комитета, цехового комитета, районного, областного, краевого, республиканского, центрального комитетов профсоюзов и принятия решений по отчету, общее собрание, конференция или с'езд устанавливает количество членов нового состава соответствующего комитета союза, ревизионной комиссии, руководствуясь в отношении фабрично-заводских, местных, районных, областных, краевых и республиканских комитетов директивой ЦК союза, а в отношении ЦК союза—директивой ВЦСПС.

12. Кандидатуры в новый состав профсоюзного органа выдвигаются на собрании членов профсоюза, конференции, с'езде.

Каждому члену профсоюза, желающему выставить ту или иную кандидатуру в состав профсоюзного органа, президиум собрания предоставляет слово для внесения предложения о кандидатуре и для обоснования этого предложения.

В случае поступления предложения о прекращении выставления кандидатур в соответствующий профсоюзный орган, президиум собрания ставит это предложение на решение общего собрания, конференции или с'езда и открытым голосованием решается вопрос продолжать или прекратить запись новых кандидатур в состав выбираемого профсоюзного органа.

Обсуждение кандидатур производится персонально. При персональном обсуждении кандидатур должно быть обеспечено неограниченное право отвода выдвинутых кандидатур в состав профсоюзного органа, то-есть каждый участник собрания может отводить любое количество выдвинутых кандидатур, и по каждой выдвинутой кандидатуре может высказываться неограниченное количество членов профсоюза как «за», так и «против».

В случае поступления предложений о прекращении обсуждения той или иной кандидатуры, президиум ставит это предложение на решение общего собрания, конференции, с'езда и открытым голосованием решается вопрос о прекращении или продолжении обсуждения данной кандидатуры.

13. После обсуждения кандидатур, против которых поступили отводы, необходимо в каждом отдельном случае в порядке открытого голосования решать вопрос о включении или невключении данной кандидатуры в список, составляемый для проведения выборов в профсоюзный орган закрытым (тайным) голосованием. При этом необходимо подсчитать все голоса как «за отвод», так и «против отвода».

В отношении же тех кандидатур, против которых отводов не поступило, открытое голосование не производится, и эти кандидатуры включаются в список для закрытого (тайного) голосования.

За правильность списков, представляемых к закрытому (тайному) голосованию после обсуждения кандидатур на собрании, конференции, с'езде, отвечает президиум собрания, конференции, с'езда. Президиум обязан тщательно проверить правильность записей в составленном списке.

Списки для закрытого (тайного) голосования не должны подписываться голосующими.

14. Перед проведением закрытого (тайного) голосования общее собрание членов профсоюза, конференция, с'езд избирает открытым голосованием счетную комиссию для подсчета результатов закрытого (тайного) голосования.

Количество членов счетной комиссии устанавливается общим собранием, конференцией, с'ездом. Члены счетной комиссии выбирают председателя счетной комиссии.

На предприятиях и в учреждениях, где выборы фабрично-заводских и местных комитетов производятся на цеховых и сменных собраниях, общезаводская счетная комиссия составляется из представителей, избранных в счетную комиссию на цеховых, сменных собраниях членов профсоюза. В этих случаях общее количество членов счетной комиссии и количество представителей в эту комиссию от каждого цеха или смены устанавливается фабрично-заводским или местным комитетом.

Перед голосованием председатель счетной комиссии (а на тех предприятиях, где выборы производятся на цеховых—сменных собраниях,—член счетной комиссии) обязан раз'яснить собранию членов профсоюза, делегатам конференции, с'езда порядок проведения закрытого (тайного) голосования.

Счетная комиссия перед закрытым (тайным) голосованием обязана подготовить избирательные ящики и лично их опечатать или запереть.

15. Счетная комиссия выдает каждому участнику выборного собрания, конференции, с'езда по пред'явлении им профсоюзного билета или делегатского мандата по одному экземпляру списков кандидатур, намеченных в новый состав профсоюзных органов, и отмечает в списках участников собрания, конференции, с'езда или на мандатах о том, что член профсоюза, делегат принимал участие в голосовании.

16. В закрытом (тайном) голосовании принимают участие только члены профсоюза.

Каждый член профсоюза при закрытом (тайном) голосовании имеет право зачеркивать отдельные кандидатуры и добавлять новые кандидатуры в состав профсоюзных органов, независимо от того, в каком количестве установило собрание, конференция, с'езд избрать новый состав профсоюзного органа.

17. После голосования счетная комиссия вскрывает избирательные ящики и производит в отведенном для этой цели помещении подсчет результатов голосования.

Счетная комиссия обязана подсчитывать все голоса «за» и «против» каждой кандидатуры в отдельности.

После подсчета голосов счетная комиссия составляет протокол, в который заносит результаты голосования по каждой кандидатуре в отдельности, и все члены комиссии подписывают этот протокол.

В помещении, где производится подсчет, никто не имеет права находиться, кроме членов счетной комиссии.

18. Счетная комиссия на выборном собрании, конференции, с'езде докладывает результаты голосования по каждой кандидатуре в отдельности.

Избранными в состав профсоюзного органа считаются получившие большинство голосов, но не менее половины голосов членов союза, делегатов конференции, с'езда, присутствующих на собрании, конференции, с'езде.

19. Весь материал закрытого (тайного) голосования (списки кандидатур, письменные заявления, подсчеты голосования и тому подобное) должен храниться на правах секретных документов в соответствующих профсоюзных органах.

Избирательные бюллетени хранятся:

а) по выборам профгруппоргов, цехкомов, фабрично-заводских и местных комитетов—в течение трех месяцев;

б) по выборам обкомов, крайкомов, республиканских комитетов — в течение четырех месяцев;

в) по истечении указанных сроков избирательные бюллетени должны уничтожаться, о чем составляется акт в трех экземплярах за подписью члена соответствующего профсоюзного органа и ревизионной комиссии; акты должны храниться в соответствующих профсоюзных органах на правах секретных документов.

Колхоз им. Воскова, Рубцовского района, имеет фруктово-ягодный сад на площади семи гектаров (яблонь—5 гектаров и малины—2 гектара). В прошлом году было получено дохода от яблонь 20 тысяч рублей и от малины 5 тысяч рублей.

На снимке: садовод, кандидат на ВСХВ т. Бобров Г. Н. беседует с агрономом т. Ленченко Ф. Н. (слева).

Фото Г. КОЖАНОВА.

Всесоюзное социалистическое соревнование имени Третьей Сталинской Пятилетки

В бригаде тов. Самохвалова

Бригада грузчиков Славгородского пункта Заготзерно (бригадир тов. Самохвалов) взяла обязательство ежедневно выполнять норму на 180 процентов. Фактически бригада дает ежедневно 221 — 232 процента выполнения плана.

Славгородский групповой комитет союза мукомолов послал бригадира тов. Самохвалова на курорт. Многие члены стахановской бригады будут проводить свой отпуск в домах отдыха.

Н. МАРЧЕНКО.

ОТЛИЧНЫЕ ПОКАЗАТЕЛИ

Широко развернулось социалистическое соревнование среди шоферов Ойротского облпотребсоюза. Проверка соцдоговоров за первую декаду показала отличные результаты. Шоферы тт. Змеев и Торзанов перевыполнили задание на 100 проц. Шоферы Зырянов, Бабинцев и Каширин систематически перевыполняют сменные задания по перевозке грузов.

Хорошие показатели по ремонту машин дают работники авторемонтных мастерских тт. Бойко, Москайкин и Суслов.

Н. НИКОЛАЕВ.

УСПЕХИ СЕЛЬСКОЙ КООПЕРАЦИИ

В системе Алткрайпотребсоюза широко развернулось социалистическое соревнование имени Третьей Сталинской Пятилетки. В этом соревнования работники сельской кооперации добились неплохих результатов. План розничного товарооборота за 1 квартал выполнен по краю на 106 процентов, собрано паевых 492 процента к квартальному плану. Дебиторская задолженность снижена на 2112 тысяч рублей.

Первое место в соревновании райпотребсоюзов занимает Тальменский (председатель тов. Савельев), выполнивний розничный план товарооборота на 112 процентов, план паенакоплений — на 454 процента. Завьяловский райпотребсоюз (председатель тов. Киян) розничный план товарооборота выполнил на 108,3 процента, план паенакопления — на 1300 процентов.

Не малых успехов добились и работники Андреевской сельской кооперации. План товарооборота они выполнили на 109,5 процента, план паенакопления — на 1050 процентов. Перевыполнили свои обязательства Усть-Калманский, Баевский, Бийский райпотребсоюзы.

Целый ряд сельпо и рабкоопов совхозов по-большевистски выполняют свои обязательства. Сибирячихинское, Медведское, Черемшанское сельпо, рабкоопы Белоярского, Крутихинского, Косихинского совхозов за 1 квартал значительно перевыполнили план товарооборота, выполнили планы паенакоплений.

Апрельский план розничного товарооборота Крайпотребсоюза выполнен на 434 процента.

Н. НАСОНОВ.

СТАХАНОВЦЫ КОНТОШИНСКОГО ЛЕСОЗАВОДА

Стахановцы Контошинского лесозавода по-большевистски выполняют свои социалистические обязательства. Товарищи Новоселов и Романов, работающие на раме № 1, выполняют сменное задание на 115 процентов. Не отстают от них помощники тт. Оськин и Швайков. Хорошо работают комлетесы тт. Коротких и Янчевский. Стахановцы передают свой опыт всем рабочим завода. Число стахановцев на заводе выросло до 72.

С. ГОРОХОВ.

Повседневно укреплять трудовую дисциплину

Грандиозны и величественны задачи, поставленные перед советским народом третьим пятилетним планом. Для того, чтобы быстрее выполнить третий пятилетний план развития народного хозяйства нашей страны, надо всемерно развертывать социалистическое соревнование и стахановское движение, добиваться неуклонного роста производительности труда, укреплять трудовую дисциплину.

Партия, правительство и профсоюзы дали в руки честным труженикам замечательный документ — постановление об упорядочении трудовой дисциплины. Сейчас, когда трудящиеся развернули борьбу за выполнение третьего пятилетнего плана, это постановление приобретает исключительное значение.

Однако далеко не все руководители предприятий поняли колоссальную важность борьбы за трудовую дисциплину. В первые два месяца после опубликования постановления СНК СССР, ЦК ВКП(б) и ВЦСПС руководители партийных, хозяйственных и профсоюзных организаций энергично взялись за наведение большевистского порядка на социалистическом производстве. Результаты не замедлили сказаться. Поднялась производительность труда, сократилась текучесть, лодыри и бракоделы получили резкий отпор. Но потом руководители некоторых предприятий почему-то решили, что все сделано, можно отдохнуть от усиленной работы по укреплению трудовой дисциплины.

Так случилось, например, на Барнаульском мясокомбинате. Здесь за последнее время трудовая дисциплина крайне ослабла. Если в феврале за прогулы было уволено 19 человек, то в апреле уже 34 человека. Плохая дисциплина привела к тому, что в апреле комбинат работал значительно хуже, чем в предыдущие месяцы.

Коллектив Барнаульского маслозавода в пред'ездовском соревновании добился хороших производственных успехов. План первого квартала завод перевыполнил. Но успехи завода были бы гораздо большими, если бы руководители, парторганизация и профсоюз по-настоящему боролись за дисциплину труда. Такой борьбы за последнее время не было, поэтому апрельский план завод не выполнил.

Работе коллектива маслозавода мешает кучка дезорганизаторов производства, которых прикрывает дирекция. На заводе участились так называемые прогулы по «уважительным причинам», когда отдельные руководители дают разрешение не выходить на работу по разного рода домашним обстоятельствам. Например, 19 марта начальник охраны тов. Овсянников Е. Я. отпустил старшего пожарного тов. Гайдамак на 2 дня с'ездить в Ребриху для покупки свиньи. Гайдамак проездил три дня, но мер к нему принято не было; только после вторичного прогула он был уволен.

В цехах открыто потакают лодырям. Заведующий сырьевым складом тов. Соковнин Т. А. 25 апреля незаконно дал отпуск грузчику Григорьеву Ф. Ф., заранее зная, что на работу он не вернется. Директор завода тов. Балабанов В. И. скрыл и оставил на работе без всякого взыскания прогульщика —работника сырьевого отдела Шаманина.

На заводе нет борьбы за уплотнение рабочего дня. Грузчики Климов, Малышев, Дрогунов и Горбунов прекращают работу на полчаса—час раньше окончания смены и у проходной будки ждут гудка. Часто дежурные проходной будки тт. Филиппова и Минько выпускают их за пределы территории завода задолго до гудка. Были случаи, когда эти же дежурные пропускали на территорию завода пьяных рабочих.

На заводе трудно установить правильность учета выходов на работу, потому что табельщик работает от случая к случаю. Сами руководители подают весьма неблаговидный пример дисциплины. Например, 6 мая прибыло 27 вагонов сырья, а директор тов. Балабанов, вместо того, чтобы быстрее организовать разгрузку вагонов, уехал на охоту.

Эти факты свидетельствуют о крайнем неблагополучии с трудовой дисциплиной.

Руководители партийных, хозяйственных и профсоюзных организаций должны твердо запомнить, что борьба за укрепление трудовой дисциплины есть не кратковременная кампания, а большая, повседневная, кропотливая работа.

Нужно каждочасно помнить о колоссальном значении крепкой трудовой дисциплины и неуклонно проводить в жизнь постановление СНК СССР, ЦК ВКП(б) и ВЦСПС. Прогульщики, лодыри должны наказываться по всей строгости советских законов. Вместе с тем необходимо всемерно усилить массово-политическую работу среди рабочих, воспитывая в них чувство ответственности за работу, за выполнение государственных заданий.

Б. СЕМИКОЛЕНОВ.

Достойный кандидат на Всесоюзную сельхозвыставку

Издавна считалось, что земля Волчихинского района не может давать хороших урожаев. Правда, бывали годы, когда крестьянин с восторгом говорил:

— Нынче, брат, посчастливило: тридцать пудов с десятины собрал.

Такой урожай считался рекордным.

А в засушливые годы крестьяне еще до уборки говорили:

— Нынче поедем солить.

Это значит добывать соль в Кулундинских озерах, вывозить ее в другие районы и менять на хлеб.

«Счастливило» редко. Никогда крестьяне не ели своего хлеба.

В 1937 году колхозы Волчихинского района собрали средний урожай больше сорока пудов с гектара. И никто не говорил, что «посчастливило». Этот год показал, что ту же землю можно заставить родить высокие урожаи. Колхоз «Знамя труда», где земля раньше считалась неплодородной, получил с гектара по 8,7 центнера с гектара.

Урожай сам не пришел. Он был завоеван. Председатель колхоза, ныне депутат Верховного Совета РСФСР С. Я. Зинченко смело внедрял ефремовскую агротехнику. Задержка и сохранение влаги, ранние сжатые сроки сева, глубокая пахота, высокое качество семян — вот что колхозники противопоставили суховеям. В прошлом году колхоз получил уже по 14,7 центнера с гектара и завоевал право участия на Всесоюзной сельскохозяйственной выставке.

Теперь колхозники говорят:

— Мы имеем много хлеба, все у нас есть.

На каждый трудодень в колхозе выдано по 11,5 килограмма зерна и 2 рубля деньгами.

На опыте доказано, что урожай и 1938 года—не предел. Руководитель ефремовского звена — кандидат на Всесоюзную сельскохозяйственную выставку тов. Савельев З. со своего участка получил урожай по 24,76 центнера с гектара. Успех ефремовца воодушевил колхозников, влил в них новые силы и энергию.

— Сто пудов с гектара и не меньше!

Вот обязательство, за которое борется колхоз в этом году.

В полной готовности колхоз вступил в сев. Все было заранее рассчитано и расставлено по своим местам. Работа началась дружно. Все — трактористы, пахари, бороноволоки не только выполняли, но и перевыполняли нормы выработки. Социалистическое соревнование развивалось с каждым днем. 27 апреля был засеян последний гектар. Первая победа одержана с честью.

Сильные всходы, покрывшие землю, свидетельствуют о высоком качестве обработки почвы, о любовном отношении к труду.

Тов. Зинченко работает сейчас председателем Волчихинского райисполкома. И когда он бывает в колхозе «Знамя труда», где проработал председателем девять лет, всегда беседует с колхозниками, дает деловые советы правлению.

На ефремовском участке уже проведена подборонка и первая подкормка. Звено борется за урожай в 50 центнеров с гектара.

Успех работы колхоза об'ясняется тем, что здесь хорошо поставлена массово-политическая работа. Колхозники знают, что предстоит сделать сегодня, что будут делать завтра. Социалистическое соревнование, хорошо организованный труд — вот что решает успех в работе.

Сейчас колхозники борются за первенство в крае на взмете паров. График работы на взмете паров выполняется ежедневно. И эта работа уже подходит к концу. В колхозе успешно проходит ремонт сенокосилок и хлебоуборочных машин.

Колхоз «Знамя труда» — достойный кандидат на Всесоюзную сельскохозяйственную выставку, он по праву считается передовым колхозом в Волчихинском районе.

Я. АГЕЕВ.

Когда Алтайский район закончит сев?

Прошло более 25 дней, как Алтайский район ведет массовый сев. На 15 мая засеяно 22,3 тысячи гектаров, или 61 процент плана. Сроки сева сорваны. Район не справился с посевной, преступно затянул работу и тем самым поставил под угрозу судьбу будущего урожая.

Судя по темпам работы видно, что руководители Алтайского района (секретарь РК ВКП(б) тов. Перегудов, председатель райисполкома тов. Дмитриев) не вели большевистской борьбы за сжатые сроки сева, они не вскрывали подлинных причин отставания, больше того, даже не делали попыток вскрыть эти причины.

Вот как шел сев в Алтайском районе: на 25 апреля план сева был выполнен на 5,4 процента, на 30 апреля — 22,8 процента. Прирост за пятидневку составлял 17,4 процента, район занимал в крае 39 место. На 5 мая план сева был выполнен на 36,9 процента, прирост — 14 процентов, на 10 мая — 49 процентов, прирост — 12 процентов, на 15 мая — 61 процент, прирост за пятидневку — 12 процентов. Эти цифры показывают, что из пятидневки в пятидневку темпы сева резко снижались. С 39 места в крае, на котором Алтайский район находился в начале посевной, он сполз на 52 место.

Алтайский район формально соревнуется с Грязнухинским районом. Договор соревнования был заключен еще в декабре 1938 года, но он ни разу не проверялся. Колхозники не знают как идет сев в Грязнухинском районе, как выполняются обязательства, взятые по договору. Партийная организация и руководители МТС и колхозов не рассказали колхозникам, что Алтайский район позорно отстает от своего соседа, хотя и Грязнухинский район также сеет очень медленно.

Позорный провал района — есть результат плохой подготовки к севу. С первых же дней работы тракторный парк не выполняет заданий. Нехватило семян, которые не были своевременно вывезены из Бийска.

Сколько семян нехватает колхозам, на этот вопрос не могли дать точного ответа ни председатель райисполкома тов. Дмитриев, ни секретарь райкома тов. Перегудов. Председатель райисполкома заявил, что семян нехватает 8—9 тысяч центнеров, секретарь райкома называет другие цифры: он считает, что району нехватает семян 6—7 тысяч центнеров. О простоях тракторов и причинах, вызывающих эти простои, руководители района не знают. Все это говорит об отсутствии конкретного, оперативного руководства севом со стороны райкома партии и райисполкома.

В Алтайском районе не сумели правильно сочетать механическую и тягловую силу. Во многих колхозах лошади на посевной полностью не были использованы. В большинстве случаев нормы выработки не выполнялись потому, что лошади не были обеспечены кормом и образцовым уходом.

Исключительно плохо работает тракторный парк в Белокурихинской МТС. Тракторы здесь больше стоят, чем работают. В начале посевной было расплавлено 31 пара подшипников. Работники этой МТС причину расплавки подшипников видят только в автоле.

— Масло жидкое, поэтому и подшипники плавятся, — говорят они.

Однако в этой же МТС есть трактористы, которые не имеют случаев расплавки подшипников, хотя и работают на зимнем масле. Большинство тракторных бригад в этой МТС работает в одну смену, ночная работа не организована. Здесь нет борьбы за укрепление трудовой дисциплины. Трактористы и даже механики не изучили постановление СНК СССР и ЦК ВКП(б) о нормах выработки и об оплате труда трактористов.

Не лучше работают тракторы и в Алтайской МТС. В колхоз «Искра Алтая» в начале посевной послали новый трактор СТЗ-НАТИ. С первого же дня тракторист Овинов на этом тракторе не выполняет задание. Второй тракторист Кузьмин считает себя неосвоившим новую машину и работает еще хуже. За 18 рабочих дней он выработал на трактор, в переводе на пахоту мягких земель, всего лишь 68 гектаров, что составляет 21 процент задания. За это же время трактор простоял 126 часов. Были случаи, когда механик приезжал из МТС через сутки после остановки машины. Все это говорит о том, как дирекция МТС плохо руководит работой тракторного парка. Социалистическое соревнование среди трактористов не организовано.

В Алтайском районе сеют не только медленно, но и плохо. Есть не мало фактов грубейшего нарушения агротехники. В колхозе «Коммунизм» и других допустили сев ручным способом по некультивированной земле.

Время не ждет. Продолжать сев такими же темпами, какими сеял Алтайский район — преступление. Партийные и непартийные большевики Алтайского района обязаны сейчас напрячь все силы, использовать все возможности, чтобы в ближайшие дни закончить весенний сев.

К. МЕЛЬНИКОВ.

МАССОВАЯ ОБОРОННАЯ РАБОТА

„Сердцу каждого советского гражданина дорога и близка оборона родины" („Правда")

Студенты Барнаульского учительского института с большим успехом овладевают оборонными знаниями.
На снимке (слева направо): студенты первого курса исторического отделения тт. П. Первушина, А. Спиридонов, А. Поляков, А. Ермилова готовятся к стрельбе из ручного пулемета.
Фото П. МЕЛЬНИКОВА.

КРАСНОЗНАМЕННАЯ ОРГАНИЗАЦИЯ ОСОАВИАХИМА

В военном кабинете Барнаульского учительского института среди наглядных пособий—оружия и электрифицированных схем центральное место занимает переходящее красное знамя городского совета Осоавиахима и много почетных грамот. Красное знамя и все грамоты осоавиахимовская организация института получила в нынешнем учебном году. Эти награды рассказывают об активной оборонной работе студентов.

В стрелковых соревнованиях имени 20-летнего юбилея Ленинско-Сталинского комсомола команда института заняла второе место по стрельбе из мелкокалиберной винтовки на дистанцию 50 метров. В оборонных соревнованиях в честь XXI годовщины Красной Армии команда студентов по стрельбе из мелкокалиберной винтовки взяла первенство. Другая команда заняла в этом соревновании второе место по стрельбе на 100 метров из боевой винтовки.

От студентов-юношей не отстают и девушки. Две грамоты принадлежат женским стрелковым командам института, которые отличились в соревнованиях, посвященных Международному женскому дню.

Не только за отличную и хорошую стрельбу, но и за другие оборонные успехи и победы в соревнованиях награждены осоавиахимовцы института. Многие из них получили по нескольку почетных грамот за личное первенство в оборонных соревнованиях.

За текущий учебный год осоавиахимовская организация института выросла с 156 членов до 420. Преподаватели и технический персонал также вовлечены в активную оборонную работу. На много выросло за учебный год и число значкистов. Около 150 человек получили значки «Ворошиловский стрелок», 236 человек сдали нормы на значки «Готов к ПВХО», 286 человек—на значки «ГСО». 35 студентов и студенток на отлично сдали нормы по стрельбе из ручного пулемета, 18—из станкового. 25 учащихся института получили звание стрелков первого класса. На курсах инструкторов стрелкового спорта при городском совете Осоавиахима без отрыва от учебы обучились 12 студентов.

Осоавиахимовская организация института занимает одно из первых мест в городе по реализации лотерейных билетов. Реализовав полученные билеты, студенты взяли дополнительное количество билетов и уже 4 мая полностью их распространили.

Сейчас оборонная учеба, подготовка значкистов и сдача норм на значки продолжается.

П. ВОРОНОВ.

РЕАЛИЗАЦИЯ БИЛЕТОВ ЛОТЕРЕИ ОСОАВИАХИМА

Всего осоавиахимовская организация Барнаула обязалась распространить билетов 13 лотереи Осоавиахима на 250 тысяч рублей. На 16 апреля реализовано билетов на 132998 рублей.

Отстает по реализации Центральный район. Здесь обязательство выполнено всего лишь на 43 процента.

На 100 и более процентов выполнили свое обязательство первичные организации Осоавиахима учительского института, Автогужтреста, артели инвалидов «Красный сапожник», Главнефти. Хуже всех организована реализация билетов на кожзаводе, в Барнаулторге, горстройотделе.

В тире „Динамо"

18 мая Барнаульский горсовет Осоавиахима в тире «Динамо» проводил сдачу подготовительных упражнений на значок «Ворошиловский стрелок» II ступени. Из 26 человек, явившихся на линию огня, успешно выполнили первое подготовительное упражнение 20 человек.

В следующий выходной день—24 мая, осоавиахимовцы выезжают на полигон, где будут сдавать нормы на значок «ВС» II ступени.

В АЭРОКЛУБЕ

В эти дни в аэроклубе большое оживление—настал долгожданный час наземной подготовки к полетам.

К полетам!.. Сколько необычайного и волнующего таится в этом простом слове, сколько страстей и волнений вынашено в пылких сердцах отважных юношей и девушек, решивших познать тайну полета. Они на отлично овладели его теорией и с великой радостью приступают к практике.

Первое знакомство будущих пилотов с самолетом началось с того, что они узнали, как выводить самолет из ангара на красную линию аэродрома, какой расчет людей нужен для этого и какие команды подаются при этом. Это кажется мелочью. Но в авиации мелочей нет. Там все имеет свое значение и все должно быть по достоинству оценено и взвешено.

— С самолетом нужно обращаться «на вы», — делает небольшое вступление тов. Агеенко, переходя к об'яснению осмотра самолета.—Не надеясь на техника, как будто ваш осмотр является контрольным, старайтесь каждый замеченный дефект устранять до конца. Навсегда запомните, что хороший осмотр материальной части обеспечивает безопасность полета. Если только вы не будете внимательно относиться к своей машине, не будете регулярно проверять ее состояние, она вас может «подвести».

После об'яснений командира, инструктор тов. Пономарев ведет практическую часть урока. По команде четыре человека выводят на условную «красную линию» крылатую машину. Они точно соблюдают наставление командира: работать быстро, четко, без суеты.

Затем курсанты по очереди, под наблюдением инструктора, проводят самостоятельный осмотр самолета.

В конце урока командир отвечает на многочисленные вопросы. Курсанты стремятся получить более широкие сведения по уроку. Во время перерыва они окружают самолет, садятся в кабину, открывают горлрот. Им хочется сразу постичь все тайны этой необыкновенной машины и представить тот момент, когда она по их воле будет парить под облаками. Командир останавливает нетерпеливых своих учеников:

— Товарищи, успеете насидеться в кабинах. Впереди у вас много дела...

Очередное занятие — уже более близкое знакомство с самолетом.

— Сейчас, по возможности, ничего не должно быть условным, — говорит тов. Петровский, — надо чтобы курсанты возможно реальнее представили себя в условиях полета, нужно дать им проделать все собственными руками, чтобы ни одного недоуменного вопроса у них не осталось.

И действительно—на этом уроке условного мало: самолеты выведены на открытую площадь и установлены, подобно магнитной стрелке, на специальный штырь. Он и является единственной точкой опоры, на которой самолет качается совершенно свободно, как в воздухе. От курсанта требуют максимальной точности. Его задача—регулировать положение самолета: правильно установить его по отношению к горизонту, делать развороты и планировать. Разумеется, недвижущийся самолет не может изменить своего положения с помощью механизмов управления. Это производится искусственно. Но курсант, по всем правилам, как в полете, приводит их в действие, сигнализируя движением элеронов рулем глубины и рулем поворота, в какое положение поставить самолет. Инструктор корректирует ошибки курсанта и дает ему подробные указания.

Другие учащиеся в это время читают «Курс летной подготовки» и свои конспекты по теории управления самолетом, чтобы правильно выполнить первое упражнение...

Так, изо-дня в день, терпеливо и настойчиво воспитывают инструкторы и командиры резерв для красной авиации, достойный отряд для 150-тысячной армии летчиков, которых готовит страна для широкого внедрения авиации в народное хозяйство.

Упорно учатся курсанты. Здесь студенты, милиционеры, шоферы, молодые интеллигенты и рабочие. Юные патриоты, они стремятся в короткий срок, без отрыва от производства, овладеть «сложнейшим из искусств—авиационным делом».

П. СОРОКИН.

В Красноозерске не руководят Осоавиахимом

Колхозники колхоза имени Ульянова, Ульяновского сельсовета, Красноозерского района, с большим интересом изучают оборонное дело. При колхозе создана организация Осоавиахима, насчитывающая в своих рядах 29 человек. В апреле месяце была проведена проверка знаний 15 колхозников по ПВХО. Все они сдали нормы ПВХО на отлично и хорошо.

Руководит нашей организацией счетовод колхоза тов. Левашко Ф. Он умело организует занятия, его беседы и практические занятия проходят всегда интересно и увлекательно.

Члены Осоавиахима, да и остальные колхозники выдвинули справедливое требование о том, чтобы их научили владеть винтовкой, пулеметом и другим огневым оружием. Руководители нашей организации передали эту просьбу председателю райсовета Осоавиахима тов. Вдовенковой.

Но последняя до сих пор просьбы колхозников не удовлетворила и мы не изучаем стрелкового дела.

К нам в колхоз из района приезжает немало уполномоченных. Бывают и секретари райкома партии, бывает председатель райисполкома. Не знаем как они руководят райсоветом Осоавиахима, но, будучи у нас, они помощи в оборонной работе не оказывают. Они даже не интересуются тем, как работает наша организация Осоавиахима.

Наши колхозники неуклонно выполняют указание товарища Сталина о том, чтобы весь наш народ держать в состоянии боевой, мобилизационной готовности.

В нашем Красноозерском районе Осоавиахим все еще остается забытой организацией.

П. ЕФАНОВ.

ПОЧЕМУ МЫ МЕДЛЕННО СЕЕМ

(Заметки председателя сельсовета)

7 апреля

Весна в полном разгаре. Еще несколько дней, и снегу на полях не будет. Настанет пора выезда в поле. Работы нынче много. Колхоз «Путь к коммунизму» засевает зерновых 755 гектаров, колхоз «Память Ленина»—776 гектаров. Сегодня состоялось совещание советского актива по вопросам посевной. Настроение у товарищей боевое. Присутствовали трактористы, звеньевые, бригадиры, председатели колхозов, члены правлений. Все они либо члены совета, либо активисты полеводческой секции.

Совещание проходило активно. Брали обязательства, еще раз проверяли готовность к севу. Колхоз «Путь к коммунизму» за образцовую подготовку к севу получил переходящее красное знамя райкома ВКП(б) и райисполкома. Ефремовское звено этого колхоза, возглавляемое т. Филимоновым, готово выехать в поле сегодня. Хорошо подготовились к севу и колхозники сельхозартели «Память Ленина». Большую работу здесь провела Анисья Гребенщикова — член президиума сельсовета.

Актив решил в ближайшие дни выехать в поле. Кое-кто тревожится из-за тракторов. Говорят, что тракторы еще не отремонтированы. Надо побывать в МТС.

16 апреля

Вот и настало время сева. Пора в поле! Созвал заседание президиума сельсовета. Закрепили за колхозами всех членов президиума.

21 апреля

Пять дней идет работа на полях. Прекрасны успехи у ефремовцев. Большое стремление провести сев в 9—11 дней. В колхозе «Память Ленина» тракторов нет. Все работы производятся на лошадях. Говорят, что тракторы все еще ремонтируются. Когда же будет конец этому ремонту?

На-днях приезжал инструктор райисполкома т. Сульдин. Он интересовался состоянием инвентарных книг. Колхозники работали в поле. О севе Сульдин не говорил. Неужели инвентарные книги теперь важнее сева? Сульдин даже не встретился с руководителем полеводческой секции Захаром Чанцевым. А следовало бы.

Завтра решено начать сев. Погода установилась тихая, теплая.

25 апреля

Сев в полном разгаре. Но темпы низки. Только что прибыли тракторы. Ремонтировали их долго, но крайне плохо. Бригадир намерен ремонтировать сам, прямо на полосах. Среди колхозников выявились передовики сева, ударники тт. Каузов, Зайцев, братья Киреевы, Антропов, Емельянов и другие нормы перевыполняют. Работают отлично. Ефремовцы скоро сев закончат.

28 апреля

Темпы сева снизились. Тракторы стоят. Нужно ремонтировать. Но как? Ни инструмента, никаких материалов. Где же эти передвижные мастерские МТС, о которых так много говорили зимой. Наши колхозы обслуживает Пригородная МТС. Она в соседях, но оттуда никто не бывает у нас.

Ефремовские звенья закончили сев. Приезжал тов. Ефремов. Севом звеньев доволен. Провел беседу об уходе за посевом.

5 мая

В колхозе «Память Ленина» остановились четыре трактора. Выкрашиваются подшипники. Один трактор остановился из-за того, что сгорела прокладка.

В колхозе «Путь к коммунизму» из 4 тракторов один всегда стоит. Все моторы прошли вторичный ремонт. Приезжал механик из МТС. Галопом проехал по полям и скрылся. Кому нужна такая гастроль?

10 мая

Уже пять дней стоят 4 трактора в колхозе «Память Ленина». За эти дни план не довыполнен на 80 процентов. Сев идет в основном на лошадях.

15 мая

За последнюю пятидневку колхоз «Память Ленина» засеял 57 гектаров. В колхозе числится пять тракторов и 14 лошадей. 10 гектаров в сутки! Как это мало!

В колхозе «Путь к коммунизму» за пятидневку засеяли 72 гектара. Это на 18 лошадях и 4 тракторах. Вчера из МТС привезли отремонтированный мотор. Поставили его, но трактор не идет. Оказывается, нужен ремонт того же мотора. Всего простои тракторов в этом колхозе составляют около тридцати трактородней. На СТЗ-НАТИ износился ремень вентилятора. Трактор стал. Тракторист Григорий Киреев поехал за ремнем в МТС.

— Нет этих запчастей у нас, где их теперь взять, — сказали трактористу в МТС.

Тогда Киреев поехал в Гутапсбыт и ремень купил на свои деньги. Здесь ременей масса. Трактор Киреева простоял почти двое суток. Такая же история произошла с шестеренкой для другого трактора. В МТС утверждали, что эти шестерни дефицитны, что их достать невозможно. А тракторист свободно купил шестерню в Гутапсбыте.

Странное поведение работников Пригородной МТС.

Н. БЕРЕЗИН.

Председатель Н.-Михайловского сельсовета, Барнаульского района.

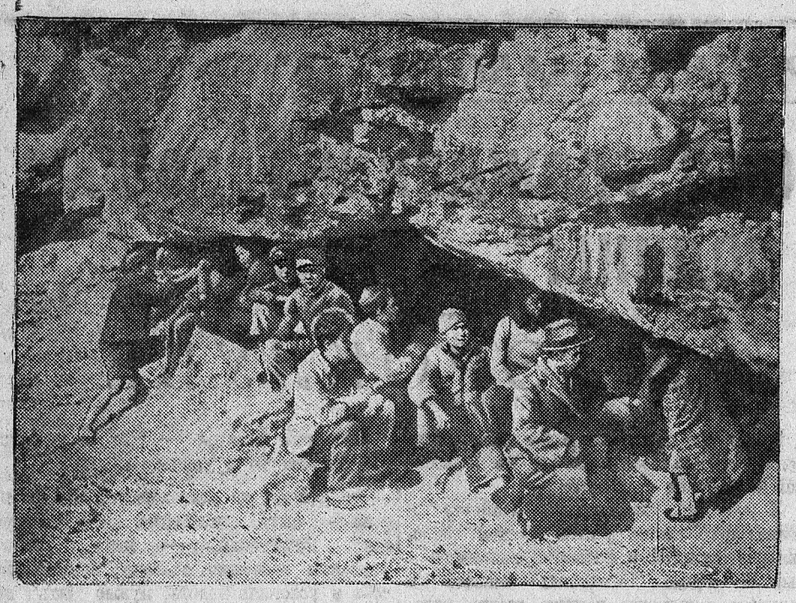

К военным действиям в Китае.
На снимке: жители одного из китайских городов ищут в горах убежища от варварских бомбардировок японских захватчиков.

(Фотохроника ТАСС).

Военные действия в Китае

(ПО ТЕЛЕГРАММАМ ТАСС)

В Центральном Китае

В провинции Хубэй юго-западнее Тунчэна японцы в результате боя с китайцами отступили, потеряв несколько сот убитыми.

На севере провинции Цзянси китайцы наступают на Ляньшуй. Японское подкрепление в 600 человек с артиллерией перехвачено китайцами западнее Ляньшуя.

Партизаны взорвали японский поезд на Тяньцзинь-Пукоуской железной дороге южнее Сюйчжоу.

В Северном Китае

На юге провинции Шаньси отбиты атаки японцев на позиции китайцев севернее Фоушаня.

***

Эскадрилья китайских самолетов бомбардировала японский поезд на Шанхай-Ханчжоуской железной дороге. Поезд потерпел крушение. Убито много японских солдат.

17 мая японцы трижды бомбардировали Сватоу.

Обращение Чан Кай-ши к народу

ЧУНЦИН, 18 мая. (ТАСС). Китайские газеты опубликовали обращение Чан Кай-ши к провинциальным правительствам и населению. В обращении говорится, что за последние дни японская авиация произвела больше 50 налетов на беззащитные города и населенные пункты с целью терроризировать китайский народ, ухудшить его жизненные условия, посеять панику в тылу. Однако врагу не удастся деморализовать китайский народ. «Я твердо верю,—заявляет Чан Кай-ши, — что весь наш народ запомнит навсегда жестокость японцев и сделает из этого соответствующие выводы». Остановившись на военном положении, Чан Кай-ши указывает: «Никогда в истории не было примеров, чтобы оккупационная армия, занимая отдельные важные пункты, не могла закрепить под свое влияние целые районы. В Китае же именно такое положение. Японцы все больше погружаются в болото, все больше ставят себя под угрозу окружения и ударов. Япония всегда хвасталась перед миром своей хорошо вооруженной и тренированной армией. Однако мы оказываем успешное сопротивление. Японская авиация может истреблять мирных жителей Китая, но не в состоянии сломить нашу волю к сопротивлению». В заключение Чан Кай-ши призывал еще к большей сплоченности армии и народа в борьбе с агрессором.

НОТА США ЯПОНИИ

ВАШИНГТОН, 18 мая. (ТАСС). Государственный департамент США в ноте японскому правительству отклонил его требования об увеличении японского представительства в муниципальном совете международного сеттльмента в Шанхае. В ответ на японское требование о пересмотре правил землепользования на территории сеттльмента государственный департамент заявил, что правительство США, как и до сих пор, готово участвовать в переговорах по любому возникающему вопросу. Однако вследствие весьма ненормальной обстановки в Шанхае отсутствует база для справедливого и спокойного разрешения этих вопросов. Эта обстановка еще более осложнилась в связи с тем, что японцы отказались вернуть властям сеттльмента территорию, прилегающую к северной части Сучжоуского канала.

АНГЛИЙСКИЙ ПРОТЕСТ И ОТВЕТ ЯПОНИИ

ТОКИО, (ТАСС). 18 мая английский посол заявил заместителю министра иностранных дел Японии Савада протест по поводу высадки японского десанта на острове Гулансу. Указав, что десант производил на острове обыски и аресты среди английских подданных, посол заявил, что английское правительство не может признать это законным и требует увода с острова японского десанта.

Сегодня посол получил ответ, в котором указывается, что десант был высажен в Гулансу в связи с тем, что на территории сеттльмента этого острова «были случаи антияпонских террористических актов» и что сейчас, когда цель высадки десанта достигнута, он может быть уведен.

Ратификация советско-польского торгового договора польским сеймом

ВАРШАВА, 17 мая. (ТАСС). На вчерашнем пленарном заседании польского сейма обсуждался законопроект о ратификации торгового договора между Польшей и СССР, подписанного в феврале этого года. Докладчик депутат Щит-Немирович подчеркнул, что этот договор является первым соглашением, регулирующим на прочной основе торговый оборот между обеими странами. Этот договор имеет политическое значение, поскольку до сих пор Польша не имела подобного договора с Советским Союзом. Докладчик далее отметил период, предшествовавший подписанию договора. Польско-советский торговый оборот составлял всего 13 тысяч злотых на один километр границы Польши с СССР. В настоящее время на один километр этой границы, по словам докладчика, приходится уже 90 тысяч злотых оборота, что соответствует уровню торговых оборотов Польши с другими соседними государствами.

Щит-Немирович также отметил, что подписанный договор предусматривает ввоз в Польшу советского сырья (марганцевой руды, хлопка, фосфоритов), что при нынешнем европейском положении приобретает особо важное значение.

Закон о ратификации польско-советского торгового договора принят сеймом во втором и третьем чтении.

(ТАСС).

Английская печать об итало-германском военном союзе

ЛОНДОН, 18 мая. (ТАСС). Как сообщает «Ньюс кроникл», германский посол в Риме Макензен выехал вчера в Берлин с окончательным проектом текста итало-германского договора о военном союзе, который до подписания его Риббентропом и Чиано будет представлен на одобрение Гитлера.

По словам газеты, итало-германский военный союз обязывает каждого из участников автоматически прийти на помощь другому, в случае вооруженного конфликта, оборонительного или наступательного характера.

Скандинавские страны и Германия

ЛОНДОН, 18 мая. (ТАСС). Агентство Рейтер сообщает, что Швеция, Норвегия и Финляндия отклонили германское предложение о заключении пакта о ненападении. Дания приняла.

Англо-германские отношения

ЛОНДОН, 18 мая. (ТАСС). Как сообщает агентство Рейтер, германское правительство сообщило английскому, что экстерриториальные права английской дипломатической миссии в Праге отменяются с 26 мая.

Французская печать о полете т. Кондратьевой

ПАРИЖ, 18 мая. (ТАСС). Газеты отмечают полет Кондратьевой на аэростате «СССР ВР-31». Подчеркивается, что Кондратьева побила мужской мировой рекорд продолжительности полета на аэростатах первой категории и установила 16 женских рекордов продолжительности и дальности полета на аэростате.

Открытие советского павильона на всемирной выставке в Нью-Йорке

НЬЮ-ЙОРК, (ТАСС). 17 мая открылся советский павильон на всемирной выставке в Нью-Йорке. На торжестве открытия советского павильона присутствовали представитель государственного департамента (министерство иностранных дел) Гендэрсон, сотрудники выставочного комитета, представители американской армии и многие другие. Речи, произнесенные на открытии павильона, передавались по радио по всей стране. Советский павильон открыл полномочный представитель СССР в Вашингтоне тов. Уманский. В своей речи тов. Уманский заявил, что многие лучшие советские архитекторы, инженеры, художники отобразили здесь наиболее характерные черты советской страны, советских людей.

Комиссар советского павильона тов. Тихомирнов обратился к присутствующим гостям с приветственной речью.

Затем выступил с речью заместитель комиссара советского павильона тов. Бургман, руководивший строительством павильона. Тов. Бургман выразил благодарность всем американским сотрудникам и рабочим, принимавшим участие в строительстве павильона.

С приветствиями выступили мэр города Нью-Йорка Ла Гардиа, председатель выставочного комитета Уэлен, комиссар американской части выставки Фдин. После окончания торжественной части тов. Уманский об'явил советский павильон открытым. Гости, присутствовавшие на торжественной части открытия советского павильона, начали осматривать экспонаты. Публика долго с нетерпением ожидала на улице открытия советского павильона.

(ТАСС).

Английская печать о советском павильоне на нью-йоркской выставке

ЛОНДОН, 18 мая. (ТАСС). Газеты подробно описывают советский павильон на всемирной выставке в Нью-Йорке.

«Громадное мраморное здание советского павильона, — пишет «Дейли телеграф энд Морнинг пост», — является самым импозантным иностранным павильоном на международной выставке». Газета подробно описывает экспонаты.

«Манчестер гардиан» пишет, что советский павильон является «одним из самых крупных и красивых зданий на выставке».

Обе газеты подчеркивают, что исключительно сильное впечатление производят гигантская статуя советского рабочего и сделанная из самоцветов карта СССР.

Американские газеты об открытии советского павильона

НЬЮ-ЙОРК, 18 мая. (ТАСС). Все вчерашние американские вечерние газеты на видном месте публиковали сообщение об открытии советского павильона на всемирной выставке в Нью-Йорке. Газеты помещают выступление полномочного представителя СССР в США Уманского при открытии павильона. Газета «Уорлд телеграмм» пишет: «Советский Союз открыл крупнейший на выставке павильон». Газета «Сен» помещает выступление мэра Нью-Йорка Ла Гардиа, давшего высокую оценку советскому павильону. Газета «Нью-Йорк пост» высоко оценивает экспонаты.

На снимке: ученицы железнодорожной школы № 112 ст. Рубцовка (слева-направо) **Подпругина Катя** (4 класса), **Шабанова Дина** (3 класса) и **Дмитрович Нюра** (4 класса) исполняют танец «Во саду-ли, в огороде».

Фото **Г. КОЖАНОВА.**

ВЫСТАВКА РАБОТ ХУДОЖНИКОВ г. ОЙРОТ-ТУРА

В г. Ойрот-Туре проходит выставка картин местных художников. Выставка занимает три павильона: в первом — работы художников-профессионалов, во втором — художников-самоучек и в третьем — учащихся Ойрот-Туринской художественной школы.

Художники-профессионалы тт. Н. Шагаев, В. Волков, А. Лупшов представлены на выставке небольшим количеством картин, но и их достаточно для того, чтобы посетители могли судить о творчестве каждого из этих художников.

«Портрет женщины», «Студентка», «Девушка в красном» и другие работы Ник. Шагаева говорят об авторе, как о растущем художнике, умеющем с чувством мастера передать полноту изображаемого предмета. Правда, в работах тов. Шагаева иногда нехватает чистоты отделки деталей.

Некоторую досаду вызывает картина В. Волкова «Проводы». Интересная композиция этой картины не может прикрыть слабо выполненную работу в целом. Более удачна картина Волкова «Захват белогвардейского штаба», хотя и в этой картине есть ряд недостатков.

В павильоне, отведенном для художников-самоучек, встречаемся с работами В. Черныша, А. Каланака, Л. Сухова и П. Чевалкова. Натюр-морты В. Черныша и эскизы к пьесе Кучияка «Чейнеш» (изображение алтайских костюмов) А. Каланака вызывают искреннее одобрение посетителей.

Особый интерес представляют работы учащихся художественной школы гор. Ойрот-Тура. Всевозможные изображения предметов с натуры свидетельствуют о том, что эта школа даст много талантливых художников.

«Яблоки», «Стакан с водой» В. Титанакова, «Медный таз», «Лампа» Казанцева, рисунки Коровникова и др. учащихся художественной школы своей естественностью передачи характерных черт изображенных предметов говорят о наблюдательности авторов, о их любви к искусству.

Вас. РУБИНОВ.

ПИСЬМО В РЕДАКЦИЮ

В эти тяжелые дни нам единственной поддержкой были отеческая забота о нас товарища Сталина, сердечное сочувствие нашему горю великого советского народа.

Наши жизни принадлежат родине, за могущество и счастье которой отдала свою жизнь незабвенная Полина.

Бессмертен великий советский народ, бессмертны его герои. Память о Полине будет вечно жить в наших сердцах, героических делах нашей сталинской авиации.

Приносим сердечную благодарность большевистской партии, советскому правительству, родному Иосифу Виссарионовичу Сталину, всему советскому народу, разделившим с нами наше большое горе.

Родные П. Д. ОСИПЕНКО:

Муж — Герой Советского Союза **А. С. ОСИПЕНКО.**

Мать — **Ф. ДУДНИК.**

Брат — **И. ДУДНИК.**

Сестра — **Е. ДУДНИК-БРОВКО, Н. и Л. ОСИПЕНКО.**

Автобусное сообщение Барнаул—Павловск

С 19 мая Барнаульский автогужтрест открыл регулярное автобусное движение по линии Барнаул—Павловск.

Ежедневно автобус совершает два рейса — утром и вечером. Весь путь протяжением в 59 километров автобус проходит за два с половиной часа. Таким образом павловцы имеют возможность ежедневно посещать Барнаул.

Происшествия

Находка. Житель Бобровского затона Н. Д. Сафонов, устанавливая у себя во дворе столб, обнаружил в земле жестяную банку. Банка оказалась наполненной мелкой серебряной монетой царской чеканки более чем на 50 рублей. Вчера Сафонов доставил находку в Госбанк.

Извещение

22 мая, в 7 часов вечера, в отделе по делам искусств состоится совещание директоров и актива клубов по вопросу обмена опытом между клубами и репертуаре на летний сезон.

Алтайский краевой Дом народного творчества.

Ответ. редактор А. А. СТРУЧКОВ.

— 1-й КИНО-ТЕАТР —

С 19 мая ежедневно
звуковая художественная кино-комедия
БОГАТАЯ НЕВЕСТА
Сеансы: 5-30, 7-15, 9, 10-45
Касса с 3-х часов дня.

Кино „ОКТЯБРЬ“

С 19 мая звуковой художественный фильм
ЗАПОРОЖЕЦ ЗА ДУНАЕМ
Начало сеансов: 5-30, 7, 8-30, 10 ч.
Касса с 3-х часов дня.

Барнаульский дрожпивзавод просит рабочих и служащих, ранее работавших на заводе, получить облигации займа 3-й Пятилетки (выпуск первого года). 1076

Пристань Барнаул принимает заявки и заключает договоры на перевозку дров, леса в пределах плеса Барнаул—Рассказиха, Барнаул—Усть-Чумыш.

За справками обращаться: улица Чехова, 2, к нач. товарной конторы пристани тов. Старостину. 1095

Центральный райком ВКП(б) глубоко скорбит по поводу безвременной смерти инструктора райкома **Лимоновой Евдокии Елисеевны.**

Похороны состоятся 22-го мая в 8 часов вечера.

Вынос тела из Центрального райкома ВКП(б).

Центральный райком ВКП(б).

Дом колхозника просит рабочих и служащих, ранее работавших в доме колхозника, явиться за получением облигаций займа 3-й Пятилетки (выпуск 1-го года). 2-я Луговая, 17. 1109

Уч.-производственный комбинат Горместпрома просит рабочих и служащих, ранее работавших в УПК, получить облигации займа 3-й Пятилетки (выпуск 1-го года).

Утерянную печать Краевой конторы Госбанка с надписью „экспедиция“ считать недействительной. 1114

В связи с разделом Барнаульской промартели «Красный металлист» с 15 мая с. г. организации, имеющие претензии, должны пред'явить таковые в пятидневный срок со дня опубликования в газете. По истечении указанного срока претензии приниматься не будут. 1117

Судебный исполнитель 1-го участка Центрального района (Л. Толстого, 46) 23 мая, в 12 час. дня назначает торги на продажу домов: по улице Короленко, 148, гора Колодезный пер., 14, Веховская, 16, и др. домашних вещей. Судисполнитель. 1116

Барнаульский учительский институт

с 25-го июня по 31-е июля проводит **летнюю зачетную сессию** студентов-заочников.

Студенты первого и второго курса математического и литературного отделений должны явиться в Барнаул (Мало-Олонская, 5), а студенты первого и второго курсов исторического и естественного отделений являются в Новосибирск, Октябрьская, 89-а, консультпункт.

При выезде на сессию следует взять с собой: паспорт, тетради для записи лекций, одеяло, подушку, простыню, полотенце.

Зав. райОНО и директоры школ обязаны обеспечить аккуратную явку на сессию всех студентов-заочников.

АлткрайОНО. Учительский институт.

Алтайская краевая контора Госбанка просит рабочих и служащих, ранее работавших, явиться за получением облигаций 3-й Пятилетки (выпуск 1-го года). 1104

ТРЕБУЮТСЯ:

Срочно для работы в краевом аппарате **бухгалтер-ревизор.** Обращаться: Ипподромная, 7, конебаза Заготконь 1105

В аренду дома, квартиры Оплата аренды вперед. Мамонтова, 73-а, Заготуправление АКПС. 1112

Т р е б у ю т с я:

Старшие бухгалтеры на самостоятельный баланс **и бухгалтеры.** Обращаться: Мало-Тобольская, 46, Трест общепита. 1010

Ст. бухгалтер, бухгалтеры, счетоводы. Обращаться: жилищно-ремонтная к-ра № 6, ст. Барнаул, Томской ж. д. 1057

Для работы в аппарате треста и на периферию опытные **старшие бухгалтеры, бухгалтеры-финансисты, бухгалтеры и счетоводы, экономисты-плановики и экономисты-статистики.** Оплата по соглашению, квартирой обеспечиваются. Обращаться: Вокзальная, 108, Запсибтранлес. 1067

Плановик, счетовод-картотетчик, сапожные мастера и чистильщики обуви. Обращаться: Гоголевская, 34, арт. „Алт. скороход“ 1074

Срочно счетные работники Обращаться: ул. Новая, 3, головной буфет ст. Барнаул. 1053

Старшие бухгалтеры, зам. старшего бухгалтера на периферию. В аппарат треста инспектор общественного питания, счетовод-инкассатор. Квартирой обеспечиваем. Обращаться: 3-я Луговая, 11, трест Алтайлеспродторг. 1078

Главный бухгалтер. Обращаться: с. Чесноковка, Барнаульский райпотребсоюз. 1054

Бухгалтер-ревизор, бухгалтеры и секретарь, знакомый с юридической работой. Обращаться: Анатолия, 89, Алткинотрест 1062

Рабочие (мужчины и женщины) во все цеха завода в неограниченном количестве. Обращаться: пимзавод им. Горького. 1034

ОХРАННИКИ, ПЛОТНИКИ, СЕКРЕТАРЬ, ТАБЕЛЬЩИК И ЧЕРНОРАБОЧИЕ. Обращаться: артель „Веревочник“ 1025

Комнаты и квартиры Предлагать: Короленко, 105, из-во „Алтайская правда“

Старший бухгалтер и бухгалтер. Обращаться: Партизанская, 73, Военторг. 1077

Главный бухгалтер Обращаться: Никитинская, 133-б, Резиносбыт. 1081

На постоянную работу в зерносовхозы: **бухгалтеры отделов и отделений.** Коммуслугами обеспечиваются. Оплачиваются фактические расходы по переезду. Обращаться: Барнаул, Гоголевская, 44, Союззернотрест. 1063

СРОЧНО опытная машинистка. Обращаться: Интернациональная, 57, Маслопром. 1050

Слесари, токари, кузнецы, молотобойцы, жестянщик, уч. жестянщ., заливщики, формовщики, просевщики, уборщики в цеха, чернорабочие. Обращаться: Партизанская, 173, артель „Красный металлист“. 1093

На постоянную работу: **счетовод-картотетчик, шоферы, чернорабочие мужчины и женщины.** Квартирой обеспечиваем. Обращаться: Госселекстанция, за линией железной дороги. 1089

На постоянную работу: **экономист-плановик.** Обращаться: ул. Л. Толстого, 44, крайконтора Росглавкондитер. 1085

Пом. бухгалтера и картотетчики. Обращаться: ул. Республики, 55, Управление землеустройства КрайЗО. 1097

Домработница, умеющая готовить, в небольшую семью. Старая Береговая, 35, Гельштейн. 1098

В аппарат краевой конторы **бухгалтеры** Оплата по соглашению. Обращаться: Красноармейская, 35-а, КОГИЗ 1101

Заведующий розмагом. Обращаться: 3-я Луговая, 19, Сельхозснаб, отдел кадров. 1088

Старший экономист, экономист по труду, консультант-лановик. Обращаться: Коминтерна, 2, Крайпищепромсоюз

СРОЧНО: **главные бухгалтеры, начальник планового отдела, квалифицированные машинистки.** Обращаться: Мамонтова, 73-а, Заготуправление АКПС. 1113

Бухгалтеры на периферию, **экономисты-плановики, десятник** по строительству, **машинистки, инспектор пожарной охраны и техники-проектировщики** Гоголевская, 44, управление связи, отдел кадров. 1111

Лектор по технологии хлебопечения, ст. бухгалтеры, пом. бухгалтера, рабочие мужчины и женщины. Обращаться: Республики, 43, Хлебокомбинат. 1108

Гл. бухгалтеры, зам. глав. бухгалтеров, бухгалтеры-инспектора, ревизоры и бухгалтеры в аппарат и на периферию. Условия по соглашению. Обращаться: г. Ойрот-Тура, Облпотребсоюз, отдел кадров. 1083

Бухгалтеры для работы в управлении Обращаться: Левый берег пруда, 3, Краевое управление сберкасс, к главному бухгалтеру. 1106

ТЕЛЕФОНЫ РЕДАКЦИИ: кабинет отв. редактора—6, отдел сельского хозяйства и пром. отдел—471, дежурный телефон (круглые сутки)—346, директор типографии—7 через коммутатор, типографии—306, коммутатор издательства—504

Упол. Крайлита №—В 13287 г. Барнаул, Короленко, 105. Издательство «Алтайская правда». Тираж 40.000 экз.