АПРЕЛЬ
21
ПЯТНИЦА
1939 год
№ 91 (5508)
Двадцатый год издания
Город Барнаул, улица Короленко, № 105.
ЦЕНА 10 коп.

№ ..... г. БАРНАУЛ. Краевого Дома Партпросвещения

ПРОЛЕТАРИИ ВСЕХ СТРАН, СОЕДИНЯЙТЕСЬ!

АЛТАЙСКАЯ ПРАВДА

ОРГАН
КРАЙКОМА ВКП(б), ОРГКОМИТЕТА ПРЕЗИДИУМА ВЕРХОВНОГО СОВЕТА РСФСР ПО АЛТАЙСКОМУ КРАЮ И БАРНАУЛЬСКОГО ГОРКОМА ВКП(б)

Сеять быстро и высококачественно

Социалистическое соревнование имени Третьей Сталинской Пятилетки вызвало огромный производственный под'ем среди колхозников, трактористов, рабочих совхозов и МТС края. Все новые и новые сотни, тысячи передовых людей социалистического земледелия вступают в борьбу за осуществление задачи, поставленной товарищем Сталиным на Восемнадцатом С'езде партии о ежегодном производстве 8 миллиардов пудов зерна. Мастера высоких сталинских урожаев—ефремовцы, воодушевленные решениями исторического С'езда берут на себя большевистские обязательства—получить урожай по 80—100 центнеров с гектара и деловой работой на своих участках подтверждают эти обязательства.

Наш край вступил в самый ответственный момент. Установившаяся повсеместно теплая погода позволяет развернуть во всех районах края широким фронтом посевные работы. Сейчас дорог буквально каждый день, каждый час, так как всякий день опоздания с началом сева будет стоить сотен центнеров потерянного урожая.

Учитывая всю важность и ответственность настоящего момента, руководители передовых районов, МТС, совхозов и колхозов по-боевому организуют весенние работы, развертывают массовый сев.

В Кулундинском районе, где в прошлом году благодаря своевременному проведению сева с высоким качеством получены самые высокие урожаи, и в этом году успешно развертываются полевые работы. Так, колхозы Табунской МТС произвели раннее боронование (прибивку влаги) заготовленной земли на площади свыше десяти тысяч гектаров, около 500 гектаров земли вспахано и 200 гектаров уже засеяно. С первых же дней здесь отдельные трактористы показали в соревновании замечательные образцы производительности труда. Тракторная бригада, руководит которой тов. Моисеенко, заборонила 458 гектаров. Бригада тов. Коваленко, из Кулундинской МТС, в колхозе «Правда» произвела прибивку влаги на 500 гектарах и 60 гектаров закультивировала.

В Ойротии начался массовый сев зерновых. Эликмонарский и Онгудайский аймаки этой области засеяли уже полторы тысячи гектаров.

Однако в целом по краю положение с началом сева весьма неудовлетворительное. Центральный орган нашей партии—газета «Правда» в передовой статье за 17 апреля отметила: «...во многих районах Алтайского края, Омской и других областях установилась погода, позволяющая вести полевые работы. Однако в ряде районов сеять воздерживаются. Руководители таких районов не понимают, что, сдерживая развитие посевных работ, они упускают золотые дни и ставят под угрозу судьбу урожая».

Задержка посевных работ происходит потому, что некоторые руководители все еще находятся под впечатлением зимы, во многих же районах задержка вызвана неподготовленностью МТС и колхозов к весне.

Достаточно сказать, что во многих МТС все еще стоят неотремонтированные тракторы, тогда как они должны давно уже находиться в борозде. Ельцовская МТС, Троицкого района, на 15 апреля имела еще неотремонтированными 36 процентов тракторного парка; Тяхтинская МТС, Кытмановского района, — 37 процентов; не закончен ремонт в целом ряде других МТС.

Плохое качество ремонта тракторов отдельными МТС также дает себя чувствовать. Так в колхозе «Кзыл-Ту», Славгородского района, давно уже освободилось от снега 600 гектаров земли, но прибивка влаги задерживается только потому, что здесь стоят неисправные пять тракторов. Руководители Славгородского района вообще не торопятся с севом. Массовый сев здесь можно было развертывать уже в третьей пятидневке апреля, между тем на 15 апреля посевные работы начаты всего только в десяти колхозах.

По-зимнему настроены руководители Алейского района (председатель райисполкома т. Лысенко, секретарь райкома ВКП(б) т. Жуков). Снег с полей здесь давно уже стаял, а к прибивке влаги не приступила и половина колхозов. На усадьбах Платовской и Кашинской МТС стоит много тракторов, не отправленных в колхозы.

В колхозах «Путь социализма» и имени Сталина, Шипуновского района, стоят в поле без работы 12 тракторов потому, что директор Шипуновской МТС т. Таралов не побеспокоился забросить для них смазочных материалов.

Сейчас особенно важно начать работу на полях своевременно, не пропустить ни одного часа драгоценного времени. Весенний день, как говорят, год кормит. Каждый просроченный день снижает запасы влаги в почве, а это ведет к большим потерям урожая. Оттяжка начала полевых работ не может иначе расцениваться, как тягчайшее преступление.

Чтобы справиться с поставленными задачами в колхозах, совхозах и МТС надо все подчинить теперь весеннему севу, использовать для этого все силы и средства. Нельзя допускать, чтобы хоть один трактор, или лошадь простаивали без работы. Нужно так поставить дело, чтобы каждый тракторист, пахарь, сеяльщик, бороноволок изо дня в день не только выполняли, а перевыполняли дневные производственные задания. Только при этих условиях могут быть реальными планы и расчеты, составленные на период посевной.

Ефремовцам, борющимся за рекордный урожай, правления колхозов обязаны уделить особое внимание. Обеспечить своевременную и высококачественную обработку их участков, дать им возможность забросить в поле необходимые удобрения, снабдить ефремовские звенья необходимым инвентарем.

Темпы сева должны непременно сочетаться с качеством. Посеять нужно не только быстро, но и высококачественно. Никакого отступления от тех агротехнических мероприятий, которые предусмотрены производственными планами, не может и не должно быть.

Опубликованное сегодня постановление бюро Краевого комитета ВКП(б) о ходе сева в Карасукском районе должно послужить серьезным сигналом для всех колхозов, совхозов и МТС края. Работники райкомов партии, райисполкомов, райземотделов, МТС и совхозов должны сделать для себя соответствующие выводы из постановления и по-боевому организовать работу на весеннем севе.

Колхозы и совхозы нашего края, оснащенные первоклассной техникой, имеют все возможности провести сев в самые сжатые сроки, с соблюдением высокой ефремовской агротехники. А в этом то как раз и заключаются важнейшие этапы борьбы за сталинский урожай.

Задача руководителей краевых, районных организаций, партийных и непартийных большевиков края заключается сейчас в том, чтобы возглавить производственный под'ем колхозных масс, вызванный историческими решениями XVIII С'езда партии, еще шире развернуть на социалистических полях соревнование имени Третьей Сталинской Пятилетки за быстрый и высококачественный сев.

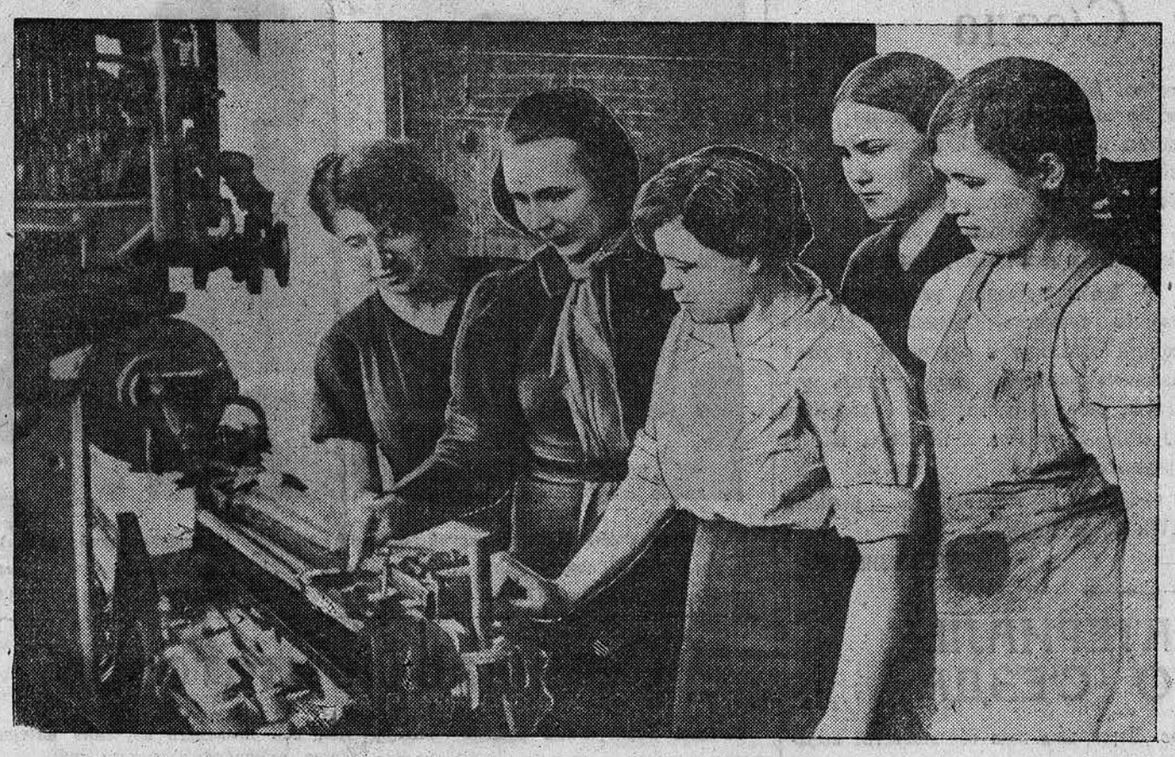

НА СНИМКЕ: Группа отличников ФЗУ Барнаульского меланжевого комбината за изучением материальной части станка. Слева-направо: Акулина Н. П., Ершова М. Г., преподаватель спец. дела и технологии, член ВКП(б), Лаптева П. Я., Соколова А. Л. и Кайгородова К. В.
Фото Г. КОЖАНОВА.

Колхозники, агрономы, трактористы, рабочие и интеллигенция, развертывайте всенародное социалистическое соревнование имени Третьей Сталинской Пятилетки!

Обращение колхозников, рабочих и служащих Белоглазовского района, Алтайского края

ДОРОГИЕ ТОВАРИЩИ!

На XVIII С'езде большевистской партии наш родной, любимый отец Иосиф Виссарионович Сталин сказал: «Развернуть дальше под'ем нашего земледелия и животноводства с тем, чтобы в течение ближайших 3—4 лет добиться ежегодного производства зерна 8 миллиардов пудов со средней урожайностью на гектар 12—13 центнеров, увеличить производство по техническим культурам на 30—35 процентов в среднем...»

Доклад товарища Сталина вдохновил массы колхозников и рабочих совхозов, МТС на новые победы. С каждым днем ширится социалистическое соревнование и стахановско-ефремовское движение за образцовое проведение весеннего сева. В нашем районе десятки передовых колхозов на основе социалистического соревнования хорошо подготовились к весеннему севу. Колхозы соревнуются за урожай в среднем по колхозу по 20 центнеров с гектара, а ефремовские звенья соревнуются за урожай в 50—60—80 центнеров с гектара. Чтобы получить высокий урожай, мы имеем все условия. Наши колхозы вооружены первоклассной техникой, в районе около 80 процентов полевых работ будет выполнено тракторами и около 90 процентов посевов уберут комбайны. Мы имеем высококвалифицированные кадры. В нашем районе подготовлено 300 трактористов, 110 комбайнеров, 50 руководителей ефремовских звеньев прослушали краткосрочные курсы. Ефремовские звенья организованы в каждой полеводческой бригаде, их насчитывается 121 звено, в которых работают 800 колхозников. Сейчас в колхозах организуются постоянные звенья во всех полеводческих бригадах. Ефремовские звенья борются за сталинский урожай, на деле выполняют указания тов. Андреева о том, что «надо решительно переходить на звеньевую организацию труда в колхозах, бригадах и на оплату и премирование труда индивидуально и по звеньям, в зависимости от урожайности».

В прошлом году, несмотря на неблагоприятные климатические условия, колхозники нашего района, на основе ефремовской агротехники, добились урожая в среднем по району по 10 центнеров с гектара. А ефремовские звенья собрали урожай от 25 до 61 центнера с гектара.

1939 год будет годом новых еще более замечательных побед в нашем социалистическом хозяйстве. Мы, колхозники и колхозницы, рабочие МТС и интеллигенция, все специалисты сельского хозяйства Белоглазовского района, обращаемся ко всем работникам социалистического земледелия Алтайского края с предложением: шире развернуть социалистическое соревнование имени Третьей Сталинской Пятилетки за высокий сталинский урожай.

Мы обязуемся получить урожай зерновых в среднем по району по 20 центнеров с гектара, а на ефремовских участках—по 50—80 центнеров с гектара. Для выполнения своих обязательств мы проведем следующие мероприятия:

1. Всю площадь посева зерновых в 35 тысяч гектаров засеем сортовыми протравленными семенами;

2. Посеем яровизированными семенами 15 тысяч гектаров;

3. Заразим азотбактерином семян для посева на площади 3000 гектаров;

4. Посеем широкорядным способом зерновых 2000 гектаров, подсолнуха 1800 гектаров;

5. Шахматным способом посеем зерновых 15000 гектаров;

6. Проведем трех-четырехкратную подкормку шахматного и широкорядного посева на площади не менее 1800 гектаров. Для этого у нас заготовлено 2027 центнеров минеральных удобрений, 58 тысяч возов навоза и перегноя, 6800 центнеров золы, 800 центнеров птичьего помета, 2171 центнер фекалия, 5506 центнеров овечьего помета;

7. Перед посевом проведем культивацию в 2—3 следа на глубину 10—12 сантиметров;

8. Закончим весь посев зерновых культур в 9—11 рабочих дней.

Мы уже провели прибивку влаги на всей заготовленной почве.

9. Проведем весеннюю вспашку плугами с предплужниками на глубину 20—25 сантиметров;

10. Прополку посевов будем производить по мере появления сорняков в течение всего вегетационного периода на всей площади посева;

11. Трактористы МТС взяли обязательство выработать на каждый трактор в переводе на пахоту мягких земель — на ЧТЗ 2500 гектаров, на СТЗ не менее 700 гектаров;

12. Комбайнеры обязались убрать на комбайн «Сталинец» не менее 400 гектаров, на «Коммунар» не менее 300 гектаров, сэкономить горючего и смазочного не менее 8 процентов;

13. Образцово проведем уборку урожая зерновых в 20 рабочих дней, обмолот закончим не позднее 15 октября 1939 года;

14. Выполним план обязательных поставок и натуроплату за работы МТС высококачественным зерном не позднее 5 октября.

На основе выполнения сталинского устава сельхозартели, укрепления трудовой дисциплины в колхозах, мы еще шире развернем социалистическое соревнование имени Третьей Сталинской Пятилетки и с честью выполним свои обязательства.

Мы призываем всех колхозников, колхозниц и рабочих МТС и совхозов Алтайского края по-большевистски бороться за дальнейшее укрепление колхозных бригад, за организацию звеньевой работы, за укрепление трудовой дисциплины и правильной организации труда.

Мы призываем колхозников Алтайского края выделить для посылки в промышленность свободную рабочую силу, чтобы выполнить просьбу товарища Сталина.

Шире социалистическое соревнование за сталинский урожай! Будем бороться за почетное право участия на Всесоюзной сельскохозяйственной выставке — всемирном смотре побед социалистического земледелия!

ГОЛОВИН, УРЖУМОВ, ПЛОТНИКОВ, МЕДНИКОВ, КАРГИНА, УШАКОВ, СТУРОВ, ДОЛЖЕНКО, БОБРОВ, СТУРОВА, ПЕРЕВЕРЗЕВА, ДОНСКИХ, КРЯЖЕВ, МИЛОВАНОВ, ШАХОВЦЕВ, БАБЕНКО, НИКУЛИН, ТЕРЕХИН, КИСЕЛЕВ, МАНУЙЛОВА, МОЛЧАНОВ, КОСТРОМИНА, КОСОНОВ, БЫКОВА, КОЛПАКОВ, МАРКОВ, АРГУНОВ, САНЬКОВ, БАРЫШЕВ, ПОПОВ, ГРОМОВ, МЯЧИН, РЯПЛОВ, КОСТИН, КРЫЛОВ, ГУДОВ, БОБРОВ, КУЗЬМИН, ПЛИСОВСКИХ, ВОЛОБУЕВ, ФИЛИППОВ, КОЛЬНИЦКИЙ, ГУЛЯЕВ, РЯБЫХ, ВОЛОКИТИН, ПОПКОВ, САФРОНОВ, РУБЦОВ, БЫКОВ, БЕССТУЖЕВ, АГАФОНОВА, БЕЛЬКОВ и другие (всего 300 подписей).

Постановление бюро Крайкома ВКП(б) о ходе сева в Карасукском районе

от 19 апреля 1939 года

Проверив ход весеннего сева в Карасукском районе, бюро Крайкома ВКП(б) устанавливает, что в результате отсутствия оперативного руководства со стороны партийных и советских организаций района и их руководителей, колхозы района упустили начало посевных работ на 6—7 рабочих дней и тем самым допустили затяжку срока окончания весеннего сева.

Тракторы МТС вышли в поле с большим опозданием, полностью не обеспечены заправочным инвентарем и инструментами, передвижные авто-мастерские не организованы, профилактический ремонт в поле не налажен, вследствие чего имеют место аварии и большие простои тракторов (трактор ЧТЗ трактористов Семенихина и Мордяшева в результате поломки простоял 8 дней), большинство тракторов ночью не работают, соревнование в тракторных и полевых бригадах не организовано и совершенно слабо поставлена партийно-массовая работа.

В районе допущено грубейшее нарушение стахановско-ефремовской агротехники. В ожидании готовности всей почвы не использованы возможности проведения выборочных посевных работ, не организована борьба за сохранение влаги — эта центральная задача при проведении сева ранних зерновых, вследствие чего запасы влаги в почве снижаются, заготовленные земли пересыхают, что ведет к большому снижению урожая.

В ряде колхозов допускается сев непротравленными семенами, нарушаются нормы высева, заделка семян производится на глубину 3—4 см., вместо 6—8 см., сроки яровизации упущены, весновспашка тракторами производится на глубину 13—14 см. вместо установленных 20—22 см., инспекторы по качеству не выделены (колхоз «Путь Ленина» и др.).

Руководители района не приняли мер к укреплению ефремовских звеньев, как основной формы организации труда в колхозах, в результате чего в отдельных колхозах района число звеньев не только не увеличилось, а, наоборот, сократилось.

Бюро Крайкома ВКП(б) постановляет:

1. Указать Карасукскому райкому ВКП(б) и райисполкому на допущенную ими медлительность и неорганизованность в деле своевременного начала и массового развертывания весеннего сева колхозами и МТС района, в результате чего поставлена под угрозу судьба урожая 1939 года.

Обязать райком ВКП(б) (тов. Незаконнорожденных) и райисполком (тов. Логвиненко), директоров МТС и их заместителей по политчасти и председателей колхозов немедленно устранить допущенные нарушения агротехники и недостатки в работе МТС на весеннем севе, указанные в настоящем постановлении.

2. Предупредить райкомы и райисполкомы, директоров МТС и совхозов о недопущении повторения вскрытых ошибок и недостатков на весеннем севе в колхозах и МТС Карасукского района.

3. Поручить райисполкомам и директорам МТС немедленно организовать передвижные авто-мастерские с расчетом одна мастерская на 25 тракторов, укомплектовать их квалифицированными механиками и слесарями, обеспечить полным набором инструментов и необходимыми запасными частями и наладить техническое обслуживание тракторов в поле.

Поручить секретарям РК ВКП(б) проследить за исполнением настоящего решения.

4. Крайком ВКП(б) считает, что основной формой организации труда в колхозах должны стать ефремовские звенья и поручает райкомам партии и райисполкомам принять практические меры, направленные к широкой, массовой организации ефремовских звеньев во всех колхозах, ведя решительную борьбу с имеющимися фактами недооценки значения ефремовских звеньев.

5. Крайком ВКП(б) предлагает всем партийным организациям районов усилить партийно-массовую работу на весеннем севе среди колхозников, рабочих и специалистов МТС и совхозов, на основе глубокой пропаганды решений 18-го С'езда ВКП(б) широко развернуть социалистическое соревнование имени Третьей Сталинской Пятилетки за сжатые сроки сева, за высокое качество посевных работ, за получение в этом году высокого урожая.

Секретарь Алтайского Крайкома ВКП(б)
А. АНДРИЕНКО.

19 АПРЕЛЯ ИСПОЛНИЛОСЬ 15 ЛЕТ СО ДНЯ ОБРАЗОВАНИЯ ВЕРХОВНОГО СУДА СССР

—За истекшие годы,—сказал в беседе с корреспондентом ТАСС председатель Верховного Суда тов. И. Т. Голяков,—Верховный Суд проделал значительную работу по об'единению деятельности судебных органов Союза.

Нынешний состав Верховного Суда избран на второй Сессии Верховного Совета СССР. Принятый этой Сессией закон о судоустройстве СССР, союзных и автономных республик возложил на Верховный Суд СССР надзор за деятельностью всех судебных органов нашей страны. Задача заключается не только в исправлении ошибочных решений—пленум Верховного Суда СССР должен давать судам принципиальные руководящие указания в вопросах судебной практики. Такие указания пленум Верховного Суда СССР в обновленном составе стал давать с первых же дней своей работы. Верховному Суду СССР предоставлено теперь также право истребования дел для рассмотрения непосредственно от народных судов. Это еще больше приближает его к населению. (ТАСС).

ЛЕНИН О ПЕРВОМ МАЕ

Государственное издательство политической литературы выпустило из печати сборник статей и листовок В. И. Ленина: «1-е Мая». В сборник включены статьи, листовки и другие материалы, написанные В. И. Лениным на протяжении 1900—1920 гг. в связи с праздником международного пролетариата—днем Первого Мая. Тираж сборника—100 тысяч экземпляров.

Издается сборник документов «Первое Мая в царской России», подготовленный Центральным архивом революции. (ТАСС).

ПАТРИОТЫ-БРАТЬЯ БУТРИНЫ НА ТОРПЕДНОМ КАТЕРЕ

Тихоокеанский Военно-Морской Флот, (ТАСС). Осенью прошлого года в Н-скую часть Тихоокеанского Военно-Морского Флота прибыли три брата — Николай, Александр и Иван Бутрины. Братья-патриоты, по примеру танкового экипажа братьев Михеевых, решили создать экипаж торпедного катера.

Всю зиму они настойчиво изучали военно-морское дело, недавно отлично сдали зачеты по специальностям и получили разрешение на выход в море. Командование части удовлетворило просьбу и назначило всех на один катер: Александра—боцманом, Ивана — мотористом, Николая — радистом.

На-днях катер братьев Бутриных спущен на воду, опробована техника. Все механизмы работают хорошо. Экипаж начал плавание.

Бутрины включились в социалистическое соревнование имени Третьей Сталинской Пятилетки и обязались отлично выполнить задачи летней кампании.

УТВЕРЖДЕНИЕ РЕКОРДОВ ВОЗДУХОПЛАВАТЕЛЕЙ БУРЛУЦКОГО и АЛЕШИНА

17 апреля президиум авиационно-спортивной комиссии Центрального аэроклуба СССР им. В. П. Чкалова рассмотрел материалы о рекордном полете советских воздухоплавателей Ф. А. Бурлуцкого и А. И. Алешина, совершенном ими 3—6 апреля 1939 года.

Тт. Бурлуцкий и Алешин на аэростате «СССР ВР—55» об'емом в 600 кубических метров продержались в воздухе 61 час 30 минут.

Президиум авиационно-спортивной комиссии Центрального аэроклуба признал этот результат всесоюзным (национальным) рекордом продолжительности полета по второй, третьей, четвертой, пятой, шестой, седьмой и восьмой категориям (класс «А»). (ТАСС).

ПАРТИЙНАЯ ЖИЗНЬ

Водники обсуждают решения С'езда

Два дня проходило собрание партийной организации Бобровского судоремонтного завода. С докладом об итогах работы XVIII С'езда ВКП(б) выступил инженер-конструктор тов. Арбузов.

— XVIII С'езд ВКП(б), — говорит тов. Арбузов, — войдет в историю нашей партии, как С'езд, определивший победоносный путь от социализма к коммунизму. Мы, счастливые люди советской страны, строим и построим коммунистическое общество. Нет такой силы, которая могла бы остановить наше движение вперед. Единство воли, единство действий большевистской партии, сплоченность вокруг Центрального Комитета и товарища Сталина нашли яркое отражение в работах XVIII С'езда ВКП(б).

Тов. Арбузов в своем докладе уделил особое внимание работе водного транспорта в 1939 году. Водники должны с честью выполнить указание товарища Сталина о ликвидации отставания.

Председатель заводского комитета тов. Казаринов в своем выступлении говорил:

— Чтобы выполнить указание вождя народов товарища Сталина — вывести водный транспорт в передовые отрасли народного хозяйства надо укрепить трудовую дисциплину, широко развернуть изучение материалов XVIII С'езда ВКП(б) среди водников.

Собрание горячо одобрило решения XVIII С'езда ВКП(б).

В. КУЗНЕЦОВ.

ИЗУЧАЮТ МАТЕРИАЛЫ ПАРТИЙНОГО С'ЕЗДА

Трудящиеся Каменского района с огромным интересом изучают доклады товарищей Сталина, Молотова, Мануильского и Жданова на XVIII С'езде партии. В коллективе Алтайторга аккуратно проводят читки докладов агитаторы тт. Баклагин, Гречухин и Золотухин.

В Каменской ремонтно-тракторной мастерской читку доклада товарища Сталина проводит парторг тов. Федотов. Коммунисты партийной организации Крутихинской МТС изучают доклад товарища Сталина на партийных собраниях и проводят читки с рабочими. На основе развернутой партийно-политической работы растет волна социалистического соревнования. Трактористы этой МТС взяли на себя обязательство образцово и в сжатые сроки провести весенний сев. Тракторный отряд тов. Перевалова взял обязательство выработать за сезон на каждый колесный трактор не меньше 1000 гектаров в переводе на мягкую пахоту и сэкономить 15 центнеров горючего.

В помощь изучающим материалы XVIII С'езда райком партии наметил провести лекции на темы: «Выполнение ленинско-сталинского плана о построении бесклассового социалистического общества в СССР», «Новый экономический кризис в капиталистических странах и обострение борьбы за новый передел мира», «Развитие товарищем Сталиным марксистско-ленинского учения о социалистическом государстве», «Международная обстановка 1934 и 1939 годов» и «Итоги второй и задачи третьей пятилетки».

В. БАДЬИН.

СМЕЛЕЕ ВЫДВИГАТЬ И ВОСПИТЫВАТЬ МОЛОДЫЕ КАДРЫ

В своем докладе на XVIII С'езде партии товарищ Сталин указывал, что нужно смелее выдвигать новые, молодые кадры.

За последние несколько месяцев косихинская партийная организация выдвинула на руководящую работу ряд товарищей. Инструкторами райкомов ВКП(б) выдвинуты тт. Бондарев, работавший председателем колхоза, Козлов, ранее работавший агентом райуполнаркомзаг. Пропагандист тов. Ивахнов заведует партийным кабинетом. Председатели колхозов тт. Манаников и Трофимов выдвинуты — первый на должность заместителя директора МТС по расчетам с колхозами, второй — управляющим райлесхоза. Звеньевая тов. Сысоева и избач тов. Буймова работают теперь председателями сельсоветов.

Выдвинутые товарищи энергично осваивают новую работу, проявляют инициативу, большинство из них настойчиво изучают марксистско-ленинскую теорию. Следует, однако, отметить, что райком партии плохо помогает выдвиженцам, не знает в чем они нуждаются.

И. СТЕПАНИЩЕВ.

ПЕРЕДОВЫЕ ЛЮДИ ВСТУПАЮТ В ПАРТИЮ

В Октябрьском районе г. Барнаула после XVIII С'езда ВКП(б) усилился прием в партию.

Партийная организация Сиблегпромстроя приняла в свои ряды 8 человек. В партию приняты главный инженер тов. Рубайло В. П., главный бухгалтер тов. Попов Д. П., инструктор стахановских методов труда тов. Пушкарев. На пимокатном заводе им. Горького в партию принято 7 человек.

А. ГРИГОРЬЕВ.

Отличники учебы Поспелихинской средней школы (Поспелихинский район) (слева-направо) комсомольцы А. Уржумов и С. Митькин за изучением «Краткого курса истории ВКП(б)». Фото П. МЕЛЬНИКОВА.

Семинар агитаторов

На-днях Карасукский райком ВКП(б) провел семинар агитаторов, работающих в колхозах и совхозах района.

Участникам семинара был сделан доклад о решениях XVIII партийного С'езда. Агитаторы получили подробный инструктаж, как проводить изучение материалов С'езда во время весеннего сева.

На семинаре обсуждено постановление бюро Алтайского Крайкома ВКП(б) от 29 марта 1939 года «Об агитационно-массовой работе в период весенне-посевной кампании».

Д. КАЙГОРОДОВ.

НОВОЕ ПОПОЛНЕНИЕ ПАРТИЙНЫХ РЯДОВ

ШИПУНОВО, 9 апреля. (От нашего спец. корр). Колхозники, рабочие МТС и совхозов, деревенская интеллигенция Шипуновского района с большим под'емом изучают решения XVIII С'езда партии, повышают свой идейно-политический уровень.

Передовые люди колхозной деревни — стахановцы-ефремовцы, руководящие кадры советского и колхозного актива, интеллигенты подают заявления о приеме в партию. В дни работы XVIII С'езда ВКП(б) и за последнее время райком партии принял 16 человек.

В партию принят 46-летний колхозник сельхозартели имени Молотова Петр Яковлевич Чечулин. Принят в партию рабочий-стахановец совхоза имени Молотова тов. Кочесов, председатель передового Быковского сельсовета тов. Трушин.

Рост партийных рядов идет и за счет комсомольцев, передовой, растущей молодежи. В кандидаты ВКП(б) принята звеньевая ефремовского звена колхоза «Завет Ленина» тов. Болотникова, передовой тракторист Шипуновского зерносовхоза тов. Сафонов, комбайнеры колхоза имени Молотова тт. Рындин и Алексеев, заведующая отделом пионеров райкома ВЛКСМ тов. Нестерова, отличница учебы средней школы тов. Смирнова и другие.

Молодые коммунисты принимают активное участие в партийной жизни, занимают авангардную роль на производстве.

Ф. МОИСЕЕНКО.

СМОТР СТЕННЫХ ГАЗЕТ

С 12 апреля по инициативе парторганизации Крайкома союза госторговли начался смотр стенных газет в коллективах торговой сети города Барнаула. В смотре принимают участие краевые и городские торговые организации, а также отдельные магазины.

Смотр проходит под углом проверки качества пропаганды, обмена опытом по изучению «Краткого курса истории ВКП(б)» и решений XVIII С'езда партии. Кроме того, к стенным газетам пред'являются требования: систематически показывать всестороннюю жизнь своего коллектива, в частности образцовую борьбу за выполнение плана товарооборота, широкий показ методов работы стахановцев прилавка.

Наряду с этим проверяется освещение в газетах оборонной работы в стрелковых, противохимических и физкультурных кружках. Комиссия по смотру обращает особое внимание на то, как стенная газета показывает борьбу за укрепление трудовой дисциплины, за уплотнение рабочего дня.

Всего к просмотру представлено 29 стенных газет.

Результаты просмотра и присуждения первенства стенной газете комиссия сообщит 28 апреля. Стенные газеты, занявшие первое место, будут премированы.

С. ЗНАТКОВ.

На призыв вождя ответим большевистскими делами

Из обращения рабочих и служащих Червянского механизированого лесопункта, Уч.-Пристанского района, ко всем рабочим и служащим лесной промышленности Алтайского края

ДОРОГИЕ ТОВАРИЩИ!

Решения XVIII С'езда ВКП(б) являются боевой программой борьбы за коммунизм. Открывается новая страница в историческом соревновании двух миров — страница, на которой будет записано полное торжество коммунизма над капитализмом. Во весь рост поставлена перед советским народом грандиозная задача — перегнать в течение ближайших 10—15 лет главные капиталистические страны в экономическом отношении. В докладе товарища Сталина на XVIII партийном С'езде с гениальной прозорливостью раскрыты перспективы дальнейшего развития нашей страны.

Третья Сталинская Пятилетка обязывает все промышленные предприятия по-большевистски бороться за выполнение производственной программы, всемерно поднимать производительность труда, крепить трудовую дисциплину, добиться, чтобы каждая минута социалистического труда, каждый килограмм сырья и топлива были полностью использованы на благо социализма. Таков путь к достижению новых производственных успехов, таков путь к выполнению и перевыполнению плана Третьей Сталинской Пятилетки.

Эти мероприятия, в первую очередь, должны провести предприятия лесной промышленности, отставание которой продолжается до сих пор. Лесная промышленность ежегодно остается в долгу перед страной, недодает большое количество строительных материалов и топлива.

Товарищ Молотов в своем докладе на XVIII С'езде ВКП(б) говорил:

«Внедрение передовой техники и обеспечение правильной организации труда с хорошо организованным поощрением передовых, лучших работников обеспечит успешное решение задачи ликвидации отставания этих отраслей».

Коллектив рабочих и служащих Червянского механизированного лесопункта, Уч-Пристанского района, включившись в предс'ездовское социалистическое соревнование, выполнил план первого квартала лесозаготовок по заготовке на 185 процентов, по вывозке—на 101 процент. Тракторами вывезено 75.800 кубометров леса. План лесозаготовок выполнен потому, что весь коллектив рабочих и служащих механизированного пункта по-большевистски боролся за выполнение предс'ездовских обязательств.

Трактористы пункта тт. Рыблов, Ширин, Зайцев, Черепанов, Сидоров и другие, а также трактористы МТС Вяткин Иван, Вяткин Александр и Осипов Виталий систематически перевыполняли нормы на вывозке леса. Особенно отличился тракторист тов. Черепанов. Его работе не мешали и сильные морозы. Однажды, отказавшись от смены, он проработал 29 часов и вывез за один рейс 306 кубометров леса при норме 165. Хорошо работали на навалке и свалке леса грузчики, выполнившие нормы выработки до 400 процентов.

Чтобы выполнить годовую программу лесозаготовок досрочно, коллектив рабочих и служащих включился в социалистическое соревнование имени Третьей Сталинской Пятилетки и взял на себя следующие обязательства:

Поднять производительность труда и выполнить годовой план лесозаготовок к 22 годовщине Великой Октябрьской социалистической революции.

Образцово подготовить механизированный пункт к осенне-зимним лесозаготовкам 1939—1940 годов.

Оказать практическую помощь сплавному участку в своевременном сплаве заготовленной древесины.

Провести переоборудование тракторов ЧТЗ на газогенераторы в ходе лесозаготовок и освоить их эксплоатацию.

Мы призываем рабочих и служащих механизированных пунктов Алтайского края по-большевистски выполнять решения XVIII партийного С'езда и в 1939 году покончить с отставанием лесной промышленности Алтайского края. У нас есть замечательные кадры, способные выполнить любую задачу, поставленную нашей партией и товарищем Сталиным. У нас есть замечательные механизмы, как, например, газогенераторные тракторы и автомашины, заменяющие трудоемкие процессы на лесозаготовках.

Великое социалистическое соревнование имени Третьей Сталинской Пятилетки, поднятое по инициативе передовых коллективов московских фабрик и заводов, началось. Трудящиеся Алтайского края, как и весь советский народ, подхватили это замечательное начало большого дела.

Товарищи рабочие и служащие лесной промышленности Алтайского края! Отвечайте на призыв вождя, на решения XVIII С'езда партии новыми производственными победами, включайтесь во Всесоюзное социалистическое соревнование имени Третьей Сталинской Пятилетки.

По поручению слета стахановцев подписали:

РЫБЛОВ, СИДОРОВ, ЗАЙЦЕВ, МАЛИНКИН, ГУТОРОВ, ЧЕРЕПАНОВ, ШИШКИН, МИХАЙЛОВ, ЧУПИН.

ДОСТИГНУТОЕ—ЗАКРЕПИТЬ

Вместе со всей страной в социалистическое соревнование имени XVIII С'езда партии вступили и работники Госстраха Алтайского края. Волна социалистического соревнования охватила весь финансовый актив районов. Развернулась кипучая работа по охвату добровольным страхованием имущества колхозов, колхозников, рабочих и служащих. Страхование домашнего имущества получило широкий размах.

Выполняя обязательства, взятые к открытию XVIII С'езда коммунистической партии большевиков, финансовые работники нашего края выполнили финансовый план первого квартала по 40 районам края на 100 и больше процентов, а по добровольным видам страхования на 136,4 процента. Высокие показатели в выполнении финансового плана первого квартала имеют Каменский район (инспектор тов. Гачман), выполнивший план на 264 процента, Знаменский (инспектор тов. Войтюк) — 310,8 процента, Локтевский район (инспектор тов. Симонов) — 416,2 процента.

Ештатный работник Госстраха тов. Квычко (Хабаровский район) собрал в первом квартале страховых платежей 11428 рублей, агент тов. Куропятников (Знаменский район) собрал 11256 рублей.

Г. ВАСИЛЬЕВ.

ЧУТКО И БЕРЕЖНО ОТНОСИТЬСЯ К ЧЛЕНУ ПАРТИИ

(Передовая „Правды" за 19 апреля 1939 года)

Передовой советский гражданин, вступающий в ряды великой большевистской партии, навеки связывает с ней свою судьбу. Сила партии заключается именно в том, что она переделывает, воспитывает людей, превращает их в сознательных борцов за дело коммунизма. Только человек, оторванный от жизни, может представлять себе дело так, что в партию принимают чистеньких, отшлифованных людей, навеки избавленных от недостатков. Члена партии нельзя рассматривать как некую схему, однажды сложившуюся и неподвижную.

В докладе на XVIII С'езде ВКП(б) тов. Жданов говорил:

«На то и существует наша партия, на то мы и добились побед социализма, на то мы и ставим задачи коммунистического строительства, чтобы переделывать людей, их сознание. Если некоторые думают, что переделка сознания людей не касается членов партии, что коммунисты от рождения свободны от всяких предрассудков и абсолютно не нуждаются ни в каком перевоспитании, то это не что иное, как идеалистический схематический взгляд на людей. Такой подход к человеку, когда о нем судят абстрактно, по заранее заготовленной мерке, и не изучают его во всех связях и опосредствованиях, — обрекает на пассивность, на пессимистическую оценку людей. Такой пессимистический подход обращен к прошлому. Такой подход к оценке людей ничего общего с большевизмом не имеет. По своей методологии он глубоко враждебен большевизму».

Между тем такой схематический взгляд на людей, о котором говорил тов. Жданов еще имеет место. Носители подобных схематических взглядов всегда рассматривают человека с точки зрения его недостатков, не желая видеть и правильно оценить весь жизненный путь работника. Они имеют перед собой готовую схему и стараются обязательно втиснуть в эту схему живого человека. Если же человек в схему не укладывается, то в нем готовы видеть всяческие неисправимые пороки. Среди последователей такого, насквозь ложного взгляда на живых людей немало разных ханжей и лицемеров, представляющих из себя благодарную питательную среду для всяческих враждебных элементов.

Именно они, эти ханжи и лицемеры, эти «сверхбдительные» перестраховщики, являются распространителями того «биологического» подхода к людям, когда о качествах человека, качествах коммуниста судят не по его работе и не по его личным достоинствам или недостаткам, а только лишь по тому, достаточно ли выдержанными являются его родственники, ближние и дальние. И нередко случается так, что, занимаясь тщательным изучением дальних и близких родственников, люди не замечают у человека действительных недостатков и действительных ошибок и, таким образом, приходят к совершенно ложной, неправильной оценке.

От подобного «биологического» подхода нередко страдают люди честные, преданные партии, в то время, как враждебные элементы успешно используют эту «биологическую» теорию в качестве удобной дымовой завесы.

XVIII С'езд ВКП(б) еще и еще раз подчеркнул необходимость **бережного, чуткого отношения к членам партии**, к людям, к **кадрам**, являющимся основным партийным капиталом, нашим золотым фондом, основной силой наших побед.

Носители показной бдительности спекулируют именно на том, что в природе не существует чистеньких, «ангелоподобных» людей, лишенных каких бы то ни было недостатков. «Сверхбдительные» перестраховщики и самостраховщики иной раз берут у человека его недостатки, гипертрофируют, преувеличивают их и на этом преувеличении строят свои выводы, резко расходящиеся с действительностью. Бывает и так, что случайное обстоятельство, не имеющее никакого значения, возводится перестраховщиками в степень преступления.

Недавно в карельской организации исключили из партии коммуниста тов. Т. за то, что он скрыл от партии родственников, проживающих за границей. Что же он скрыл? За границей, оказывается, живут родственники первой жены отца, а он сам является сыном от четвертой жены отца и никогда сроду своих родственников не видел и не имеет о них никакого понятия.

Известен случай, когда одного коммуниста исключили из партии за «связь с врагом народа», выразившуюся в том, что он вместе с ним ездил на машине. Какие же это совместные поездки? Оказывается, товарищ был шофером и возил одного работника, разоблаченного впоследствии врага народа.

Там, где процветают перестраховщики, там безнаказанно орудуют клеветники, а часто и враги народа.

Настоящая бдительность, являющаяся неот'емлемым и необходимейшим качеством каждого большевика, заключается в том, чтобы отличать друга от врага и врага от друга. Только безнадежные глупцы или враги могут все валить в одну кучу, мазать дегтем всех подряд и не давать возможности разобраться по-настоящему в людях.

Исключение из партии для коммуниста является высшей мерой наказания. Эту меру партийного наказания надо применять с крайней осторожностью, свести ее к минимуму. Между тем, в практике некоторых партийных организаций исключения из партии стали применяться столь широко, что превратились в своего рода мелкую разменную монету. Так, например, получилось в тамбовской городской организации, где наблюдается немало фактов необоснованного исключения коммунистов из партии, шельмования честных людей. В Тамбове получил хождение термин «подвесить», т. е пред'явить обвинение, завести на коммуниста «дело», опорочить человека, а потом забыть о нем.

Во многих организациях отучились правильно применять гибкую систему партийного воздействия и воспитания, предусмотренную уставом партии. Постановка на вид, об'явление порицания, выговор, строгий выговор, строгий выговор с предупреждением — эти меры признавались недостаточными, перестраховки ради предпочитали исключать. В результате немалое число коммунистов было исключено незаслуженно, неправильно. Высшим партийным органам пришлось много поработать для того, чтобы исправить эти ошибки.

Следует помнить, что партийное взыскание — это прежде всего мера партийного воспитания. При вынесении партийного взыскания надо иметь в виду **живого человека**. Поэтому, ежели партийное взыскание подействовало и член партии осознал и исправил допущенную ошибку, то партийное взыскание надо снимать. Раз человек исправил свой проступок, зачем он должен нести на себе всю жизнь пятно?

Бывает нередко так, что высшая партийная инстанция восстанавливает коммуниста, неправильно исключенного низовой партийной организацией, но не раз'ясняет низовой партийной организации существа допущенной ошибки. Это в корне неправильно, это дезорганизует низовую партийную организацию, не учит ее, не помогает осознать ошибки.

Партия требует чуткого, бережного отношения к коммунистам, внимательного отношения к судьбе члена партии. Товарищ Сталин неоднократно говорил о недопустимости огульного подхода к членам партии, об антипартийной сущности подобного подхода, бережное, чуткое отношение к членам партии должно сочетаться с большевистской непримиримостью ко всем гнилым, разложившимся людям, ко всем вражеским элементам и их прихвостням.

Решения XVIII С'езда ВКП(б), утверждая необходимость настоящей большевистской бдительности, решительной, беспощадной борьбы с врагами, вместе с тем отметают всех и всяких перестраховщиков, болтающих о бдительности, а на деле помогающих клеветникам, отметают бессмысленный «биологический» подход, категорически требуют тщательного изучения каждого члена партии, категорически требуют упорной воспитательной работы над тем, чтобы каждого члена партии превратить в стойкого, мужественного, непоколебимого, смелого борца за коммунизм.

Воспитывать в члене партии чувство достоинства, чувство **хозяина в партии**, бороться против заезжательства, перестраховки и клеветы — первейший долг партийных организаций.

СТАХАНОВСКАЯ РАБОТА НА ВЕСЕННЕМ СЕВЕ—ЗАЛОГ ВЫСОКИХ УРОЖАЕВ

В ефремовском колхозе

Огромный производственный под'ем в колхозе имени Серго Орджоникидзе начался в дни подготовки к XVIII С'езду коммунистической партии.

За хорошую подготовку к весеннему севу колхозу вручили почетную грамоту Крайкома партии и Оргкомитета Президиума Верховного Совета РСФСР по Алтайскому краю, а также переходящее красное знамя сельсовета. На собрании выступил бригадир Тимофей Васильевич Шухов.

— Мы добились уже многого, чтобы получить высокий урожай,—сказал он.

— Я вот подсчитал с ребятами из бригады все наши возможности. Выходит, что мы уже нынче сможем всем колхозом завоевать рекордный урожай.

—Сделаем колхоз ефремовским,—таково было мнение всех колхозников.

С этого началось большое дело борьбы за урожай по 20 центнеров зерна с гектара. Производственная активность масс сочетается здесь с имеющимся опытом — в прошлом году колхозники собрали по 13 центнеров пшеницы с гектара.

Ранее всех выехали орджоникидзевцы на свои поля. Сейчас все они заняты горячей работой. В то время, как соседние колхозы только еще включаются в сев, колхоз им. Серго Орджоникидзе уже вспахал 70 гектаров и засеял 65 гектаров.

О стремлении колхозников провести сев в сжатые сроки можно привести десятки красноречивых фактов. Так, например, норма пахоты на паре лошадей собранием была утверждена в один гектар. Проработав несколько дней, пахарь Василий Кабаков заявил:

— Мала эта норма.

— Прибавим 25 сотых,—поддержали его колхозники.

Сейчас в бригаде Тимофея Шухова все пахари ежедневно выполняют и новую норму.

Под посев бригады вносят минеральные и местные удобрения. Колхозная земля получит 200 центнеров суперфосфата, 370 центнеров золы, 103 тонны перегноя.

В колхозе за 50 центнеров пшеницы с гектара соревнуются 6 ефремовских звеньев. На закрепленных за ними 120 гектарах развернулась кропотливая работа.

Особенно прилежно трудится комсомольское звено Андрея Круглова. Оно уже засеяло 10 гектаров. На остальной площади идет рассев минеральных удобрений и разбрасывание перегноя.

***

Председатель колхоза им. Серго Орджоникидзе Григорий Федорович Кикоть встретил в сельсовете тов. Вишневского —председателя соседней сельхозартели «Успех».

— Ну, как, сосед, не забыли о договоре соревнования.

— Нажимаем, Григорий Федорович. Знамя у вас все равно возьмем,—ответил Вишневский.

—Ну, ну,—улыбнулся Кикоть,—только знаете что—25 апреля мы отсеемся. На праздник не забудьте приехать к нам...

А. СОТНИКОВ.

АЛЕЙСК. **19 апреля. (Наш спец. корр.)**

КОЛХОЗЫ ТЮМЕНЦЕВСКОГО РАЙОНА НАЧАЛИ СЕВ

ТЮМЕНЦЕВО. **(По телефону).** Колхоз «Политотделец», Омутского сельсовета, посеял 30 гектаров. Совхоз № 306 засеял больше 100 гектаров.

Трактористы т.т. Леконцев и Чужов в первые дни засеяли по 20 гектаров при норме 15 гектаров.

В остальных колхозах Омутского, Выльковского, Быковского и других сельсоветов идет подготовка почвы к посеву.

П. ЗДОРОВ.

ПРОВЕДЕМ СЕВ В СЖАТЫЕ СРОКИ

Включившись в социалистическое соревнование имени Третьей Сталинской Пятилетки, колхозы Веселоярской МТС, Рубцовского района, 14 апреля приступили к севу. За один день план весеннего сева зерновых был выполнен на 15 процентов. Передовые колхозы «Рассвет», «Искра», имени ВЦИК, «Красная заря» взяли обязательство закончить сев к 25 апреля.

Кандидаты на Всесоюзную сельскохозяйственную выставку — трактористы в этот день засеяли: Кононов Иван—33 гектара, Зозуля Петр—35 гектаров, Гаврилов Алексей — 26 гектаров, при норме 16 гектаров. Перевыполняют нормы и бригады тт. Бойко Ф., Зузема Ф., Харченко А., Сидоренко П.

Колхозники соревнуются за проведение сева в 9 рабочих дней и на высоком агротехническом уровне.

И. КРЫЖАНОВСКИЙ.
Старший агроном Веселоярской МТС.

Беспечные руководители

Весна в разгаре. Сотни гектаров колхозных полей освободились от снега. Однако в Баевском районе не спешат с началом сева. Во многих колхозах еще не засыпаны полностью семена. Колхоз имени VIII С'езда Советов имеет семян только 17 процентов, «Кулундинский пахарь» — 31 процент, имени Коляды — 65 процентов, «Красные орлы» — 64 процента и колхоз «Красный луч»—66 процентов к плану.

В колхозах «XVI Октябрь» (председатель тов. Шаров), «Красный Урал» (председатель тов. Лемешкин), «КИМ» и других есть по 100 и больше гектаров просохшей земли, но к полевым работам здесь еще не приступали.

Тревожное положение в районе с ремонтом тракторов. В Верх-Чуманской МТС еще не отремонтировано 7 тракторов, в Ситниковской — 6. Отремонтированные тракторы в этих МТС своевременно не были отправлены в колхозы.

Заведующий райзо тов. Ященко пишет циркуляры, но ничего практически не делает. Благодушно относятся к севу райком ВКП(б) и райисполком. Они считают, что сеять еще рано, допуская этим непростительную ошибку.

А. ГЕРАСИМЕНКО.

СТАХАНОВЦЫ СОВХОЗА

КАРАСУК. **(Наш спец. корр.).** Совхоз им. Дзержинского, Карасукского района, выполнил квартальный план молокосдачи на 102,3 процента. Стахановцы совхоза добились замечательных успехов. Животноводческая бригада, которой руководит стахановец тов. Белетков А. М., выполнила квартальный план по надою молока на 105 процентов. Таких же результатов добились бригады тт. Кулик, Филанова и Лободы. Доярки тт. Черднякова М., Манькова Е., Рассказова М., Рассказова Е., Штамполева М., Штамполева Е., Подольная М., Ерохина В. выполнили квартальное задание на 105—111 процентов.

Знатная стахановка-комсомолка т. Матросова Е. ежедневно надаивает от коровы «Чайка» по 34,5 литра.

Уважена просьба товарища Сталина

В первой бригаде колхоза «Вперед к коммунизму» необычайное оживление. Сегодня здесь колхозное собрание. В полевом стане чисто и уютно. Комсомольцы Кайгородов Дмитрий, Кайгородов Александр и Манохина Поля только что оформили второй номер бригадной стенгазеты «Сигнал».

Под заголовком газеты крупными буквами написан лозунг: «Выполним призыв любимого Сталина. Дадим социалистической промышленности рабочую силу». Этот лозунг определяет все содержание газеты и главную цель собрания.

К стану под'ехал автомобиль. Из машины вышли несколько товарищей—это агитаторы Карасукского райкома ВЛКСМ.

Автомобиль окружили колхозники.

— После собрания мы вам продемонстрируем звуковую кино-картину,—об'яснил политрук агитбригады, комсомолец тов. Кошколда.

— Отлично... Очень рады. Приветствуем,—ответили сразу несколько голосов.

Обсуждалось обращение колхозников Щербиновского района, Краснодарского края, о посылке молодых колхозников на работу в промышленность.

Первым взял слово знатный ефремовец колхоза тов. Бабенко.

Говорил он с волнующей простотой и глубоким воодушевлением.

— Мы имеем все возможности к тому, чтобы дать социалистической промышленности рабочую силу, у нас она в избытке. В прошлом году, когда мы снимали богатый урожай, из 337 трудоспособных в нашей сельхозартели работали 304 человека, 33 колхозника совсем не участвовали в артельных работах.

Вот как плохо используем мы рабочую силу и все же в прошлом году мы сняли урожай с полей нашего колхоза свыше 16 тысяч центнеров и получили по 10 килограммов зерна на трудодень.

Успешно мы провели работу только потому, что государство обеспечило колхозы первоклассной сельскохозяйственной техникой. Теперь, когда работа уже перестроена по звеньям, еще более повысится производительность труда.

Я одобряю почин щербиновцев и уверен, что колхозники нашей артели горячо поддержат этот замечательный призыв.

Затем выступил колхозник-коммунист первой бригады тов. Максюта, который сказал, что чем больше пойдет в промышленность молодых колхозников, тем скорее будет выполнен план третьей пятилетки.

Колхозники Садовников, Бондаренко и Нестеренко говорили коротко. Мнения всех сводились к одному—дать промышленности рабочую силу.

Участники собрания с радостью откликнулись на призыв товарища Сталина, единодушно одобрили решения XVIII партс'езда и постановили послать на фабрики и заводы 25 молодых колхозников.

После собрания демонстрировался звуковой кинофильм «Профессор Мамлок». Поздно вечером уезжала из колхоза агитбригада.

На полях, в густой темноте ночи, ярко светили и мелькали огни. Тракторы пахали в ночную смену. Возле стана играла гармонь. В тишине ночи далеко в просторы полей разносилась крылатая песня:

Жить мы радостнее стали,
Веселей гармонь поет.
Дорогой любимый Сталин
Нас в промышленность зовет.
Завоюем все победы,
Мы — счастливейший народ.
До свиданья, братец, еду
В новый город на завод.

Н. САЛОМАТОВ.

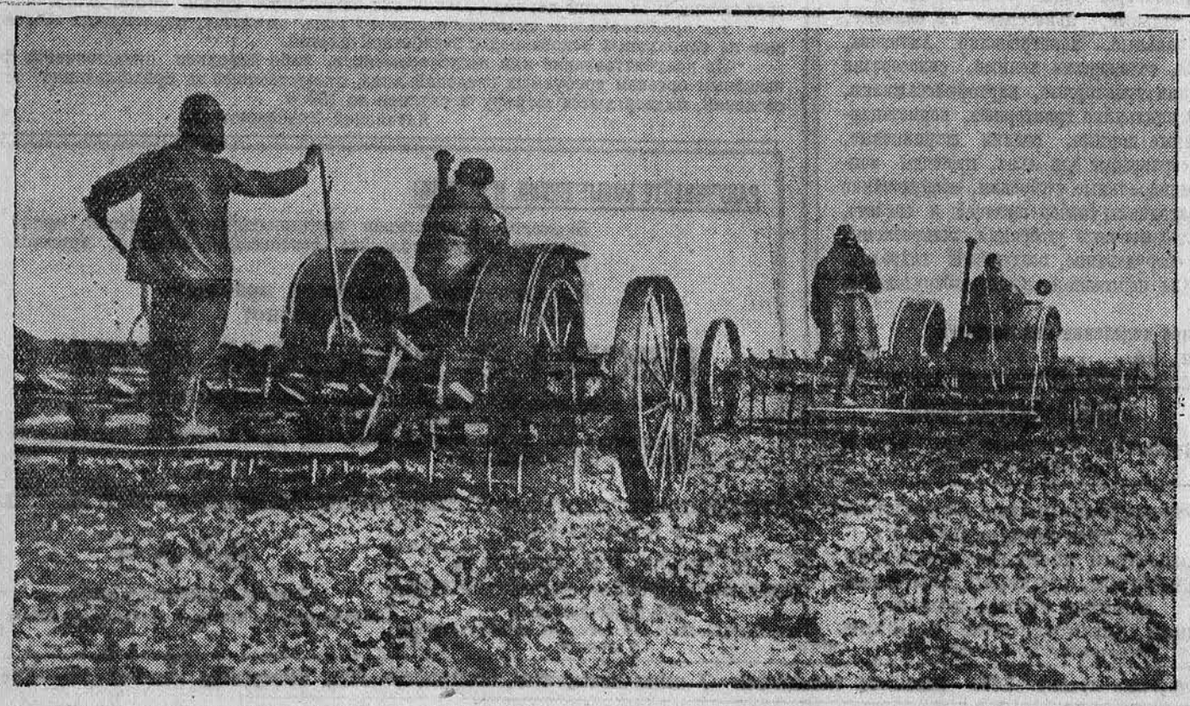

Культивация в колхозе «Красный Алтай», Поспелихинского района. Фото П. МЕЛЬНИКОВА.

ВСЕМИРНАЯ ВЫСТАВКА В НЬЮ-ЙОРКЕ

30 апреля, в день 150-летия вступления на должность первого президента США Вашингтона, в Нью-Йорке открывается всемирная выставка, посвященная теме: «Мир завтра».

Территория выставки делится на три сектора: в одном из них расположены павильоны США и иностранных государств, в другом — всевозможные аттракционы, в третьем — стоянка на 35 тысяч автомобилей.

На выставке принимают участие 62 страны и около 1300 промышленных фирм США. Самые крупные павильоны—США, Советского Союза, Англии, Франции и Бельгии.

Наиболее широко представлены на выставке последние технические изобретения и новинки. Широко представлены нефтяная, текстильная, автомобильная, сталелитейная и другие отрасли промышленности. Сооружены специальные тематические павильоны — производства потребления, здоровья, питания, жилищ, науки и образования.

В павильоне связи будут демонстрироваться новейшие достижения в области почтовой, телеграфной и радиосвязи, а также в области телевидения и кино.

В павильоне железнодорожного транспорта, который занимает одно из ведущих мест на нью-йоркской выставке, особо выделяется механизированная модель железной дороги с действующими паровозами, подвижными составами и всем железнодорожным хозяйством. Здесь посетитель наглядно ознакомится с историей развития железнодорожного транспорта.

Павильон авиации, архитектурно оформленный в виде огромного самолета, также представит для посетителей большой интерес.

Прием в Нью-Йорке в честь руководителей советского павильона на всемирной выставке

НЬЮ-ЙОРК, 17 апреля. (ТАСС). «Американский совет по вопросам отношений с СССР» организовал прием в честь руководителей советского павильона на всемирной выставке в Нью-Йорке. На приеме присутствовало свыше 400 гостей, в том числе видные представители деловых кругов, журналисты, представители американской армии и другие. Председатель «Комитета по проектированию международной выставки» Ворхис приветствовал советских представителей и дал высокую оценку советскому павильону.

СССР НА МЕЖДУНАРОДНОЙ ВЫСТАВКЕ В НЬЮ-ЙОРКЕ

30 апреля в Нью-Йорке открывается международная выставка, организуемая в ознаменование 150-летия избрания Георга Вашингтона первым президентом Соединенных Штатов Америки. Официальная тема ее—«Строительство мира завтрашнего дня».

В нашей печати уже сообщалось о размерах выставки и о странах, которые примут в ней участие. К настоящему времени количество участников выставки несколько сократилось. Как известно, в ней не принимает участие Германия, якобы по экономическим соображениям. Не будут представлены по вполне понятным причинам Китай и Испания.

Многие страны, намеревавшиеся построить собственные павильоны, в конце концов отказались от этого, удовольствовавшись небольшими помещениями, отведенными для них выставочной корпорацией в так называемом «Павильоне наций». Из 60 государств собственные павильоны будут иметь только 20 стран. Самые большие сооружения—это павильоны СССР, Англии, Франции, Бельгии, Голландии и Италии.

Выставка в Нью-Йорке, как и парижская выставка 1937 г., в первую очередь, конечно, преследует экономические интересы крупнейших капиталистических фирм. Немудрено, что в американской прессе все чаще и чаще подсчитывается доход, который должна принести выставка этим фирмам. Выставочная корпорация в лице ее президента Гровера Уэлена возлагает большие надежды на выставку, оборот которой выразится примерно в 10 миллиардов долларов, что должно, по мысли ее устроителей, оживить все отрасли торговли и промышленности страны.

По подсчетам американских журналистов, один только доход от посетителей выставки составит около 1,5 миллиарда долларов. Довольно распространенная в США газета «Нью-Йорк уорлд телеграмм» пишет, что «выставка должна послужить мощным магнитом, притягивающим доллары в город, на территории которого она расположена». Но в то же время газета вынуждена признать, что «этот большой нью-йоркский «бизнес» не сможет внести существенную перемену в экономическую жизнь Соединенных Штатов Америки».

«Завтрашний день», на который так много возлагается надежд, как видно все же не внесет успокоения в капиталистическую систему хозяйства США и не сможет приостановить растущий из года в год кризис. «Завтрашний день» для капиталистических стран в условиях второй империалистической войны чреват крупнейшими событиями и естественно вызывает с каждым днем все большую и большую тревогу.

Советский Союз, верный своей политике мира, идущий гигантскими шагами вперед в своем экономическом развитии, путь которого ясно и четко определен, твердо и уверенно выступает на выставке с показом достижений сегодняшнего дня страны социализма.

Исторические решения XVIII С'езда ВКП(б) являются наглядной иллюстрацией мощи нашей страны, для которой нет никаких преград на ее победном пути к коммунизму, для которой не страшны никакие внешние потрясения и агрессивные планы отдельных держав.

В соответствии с этим и строится экспозиция советского павильона на международной выставке в Нью-Йорке. Его внешнему оформлению архитекторы Б. Иофан и К. Алабян уделили особое внимание. Главный вход в павильон обрамлен двумя мощными устоями, отображающими героику завоевания власти в Октябре и строительство социализма в нашей стране под руководством партии Ленина—Сталина. На устоях—барельефы Ленина и Сталина, а перед ними—две скульптурные группы, выполненные молодыми украинскими скульпторами Лысенко и Муравиным.

На фасаде павильона размещаются 11 горельефов с гербами союзных республик. Каждый из них имеет 9 метров в длину и 4 метра в ширину. Весь павильон облицовывается лучшими сортами советского мрамора.

В центре площади, образуемой крыльями павильона, устанавливается обелиск высотой 50 метров, на котором возвышается 17-метровая фигура трудящегося, гордо несущего в высоко поднятой руке рубиновую звезду. Подобная кремлевским пятиконечным звездам, эта звезда будет ярко светиться над огромной территорией выставки. На обелиске—большой герб Советского Союза, изготовленный из гранита. Вся скульптура работы В. Андреева изготовлена из нержавеющей стали.

По своим размерам советский павильон на нью-йоркской выставке больше чем вдвое превосходит павильон СССР на парижской выставке 1937 года. Это дает возможность широко показать экономику и культуру народов страны социализма, показать наши достижения за годы сталинских пятилеток, наше общественное и государственное устройство

Вводный зал советского павильона кратко расскажет посетителям о завоевании власти рабочими и крестьянами в стране Советов. В этом зале устанавливаются скульптуры Ленина и Сталина, выполненные С. Д. Меркуровым из цельных кусков полированного гранита. Высота каждой фигуры—3,5 метра. Зал украшен огромным художественным панно, на котором изображены знатные люди страны Советов, и четырьмя большими картинами: «Расстрел демонстрации у Зимнего дворца в 1905 году» (художника Владимирова), «Штурм Зимнего» (художника Кузнецова), «Приезд Ленина в Петроград в 1917 году» (художника Серова) и «Сталин на царицынском фронте» (художника Соколова-Скаля). Панно размером в 180 квадратных метров написано бригадой художников под руководством Ефанова. Огромный интерес посетителей бесспорно вызовет карта СССР, сделанная из самоцветов. Она значительно увеличена и уточнена по сравнению с картой, демонстрировавшейся в советском павильоне на парижской выставке.

Следующий зал павильона посвящен нашему общественному и государственному устройству, народному хозяйству и социалистическому труду. Здесь будут показаны изменения классового состава населения СССР, политическая и экономическая основа СССР, система выборов в советы, роль и значение планирования в СССР, рост нашей промышленности за годы сталинских пятилеток, место СССР в мировом хозяйстве. Разнообразные экспонаты наглядно покажут, что советский строй—единственный в мире, при котором все подчинено заботе о живом человеке, что труд в СССР овеян славой и что наш строй предоставляет гражданам все возможности для зажиточной и культурной жизни.

Большой механизированный макет Магнитогорского завода будет иллюстрировать рост нашей социалистической промышленности. Для того, чтобы наиболее полно дать представление о жизни социалистического предприятия, мы экспонируем также макет дома культуры Магнитогорского комбината, где показываем труд и быт рабочих, общественно-политическую деятельность на производстве, рассказываем о руководителях завода и его лучших стахановцах.

Переходом к разделу сельского хозяйства служит стенд, показывающий стахановцев социалистической промышленности и сельского хозяйства.

Экспонаты отдела сельского хозяйства повествуют о новой советской деревне, роли колхозной системы в развитии социалистического сельского хозяйства, о могучем расцвете культуры советского села. Мы показываем здесь жизнь одного колхоза—сельскохозяйственной артели имени Ильича, Воронежской области, недавно отпраздновавшей свое 10-летие. Посетители этого отдела ознакомятся также с работами выдающихся советских ученых, реформаторов сельского хозяйства И. В. Мичурина, Н. В. Цицина, Т. Д. Лысенко.

Большое внимание уделено показу развития энергетики и транспорта в Советском Союзе, посетители увидят механизированные макеты Днепрогэса (в одну четырехсотую натуральной величины) и строящейся плотины Куйбышевского гидроузла (в одну пятисотую натуральной величины). Механизированная карта ознакомит со всей проблемой большой Волги. На большой электрифицированной карте показывается рост и развитие железнодорожного, водного и воздушного транспорта.

Один из залов павильона посвящен культуре и отдыху трудящихся СССР. Здесь показываются забота социалистического государства о трудящихся, система образования, здравоохранения, культурно-просветительная работа, физкультура, забота о матери и ребенке в стране Советов. Красочные большие панорамы курортов Сочи, Кисловодска, Борового, «Артека», — рассказывают об отдыхе трудящихся. Каждый сможет наглядно убедиться в том, что Советский Союз является единственной страной в мире, где человек не расценивается на доллары и фунты, а признается самым ценным из всех капиталов мира.

В одном из залов возвышается большая модель дворца Советов в одну семьдесят пятую натуральной величины, облицованная 117 тысячами кусков кварцита. В этом же зале демонстрируется модель станции метро, «Площадь Маяковского» в натуральную величину и электрифицированная карта новой Москвы.

В разделе искусства посетители ознакомятся с творчеством наших лучших художников и скульпторов. Для показа наших театральных постановок устроены большие механизированные макеты («Поднятая целина» в Большом театре, «Земля» в Художественном, постановки театров Грузинской, Узбекской и других союзных республик).

В центре зала науки, литературы и прессы—большая гранитная скульптура Меркурова «Ленин за работой», выполненная из полированного гранита. В этом же зале выставляются скульптура А. М. Горького работы В. И. Мухиной и две картины—«Ленин и Горький» В. Ефанова и «Сталин и Горький» А. Герасимова. На большом стенде экспонируются основные работы Маркса, Энгельса, Ленина и Сталина. Специальный стенд отведен Академии Наук СССР, издательствам художественной и детской литературы. Различные материалы рассказывают о роли и значении прессы в Советском Союзе, начиная от стенных газет и кончая центральными органами—«Правдой» и «Известиями», об огромном росте тиража наших газет.

Возле павильона экспонируется в натуре самолет великого летчика В. П. Чкалова, на котором он совершил свой перелет в США, и палатка дрейфующей станции «Северный полюс».

Советскому Союзу отведен также небольшой участок размером в 250 квадратных метров в «Павильоне наций». На этом участке мы покажем государственное и общественное устройство СССР. Специальная карта рассказывает об административном делении СССР, особый стенд—о Советах, как политической основе Советского Союза. В этом же зале — скульптуры В. М. Молотова и М. И. Калинина, панно изображающее заседание Верховного Совета СССР. Весь отдел украшается гербами Советского Союза, изготовленными из самоцветных камней.

Для посетителей павильона приготовлен ряд изданий: художественные альбомы, специальные брошюры, сувениры, открытки. Сейчас строительство советского павильона на международной выставке в Нью-Йорке в основном закончено. Все экспонаты уже отправлены в Нью-Йорк, в ближайшие дни будет закончен их монтаж в залах павильона.

К военным действиям в Китае.
НА СНИМКЕ: Массовый митинг китайских женщин в Чунцине.
Фото Р. КАРМЕН. (Фотохроника ТАСС).

Военные действия в Китае

(ПО ТЕЛЕГРАММАМ ТАСС)

В Центральном Китае

К западу от Ханькоу китайские части, перейдя восточный берег реки Хань, ведут наступление на расположенные там позиции японских войск.

15 апреля западнее Иоцзякоу началось большое затяжное сражение. В течение 48 часов японцы пытались прорваться сквозь китайские оборонительные линии, но, потеряв свыше 1000 человек, отказались от своих планов. В этом бою китайскими частями было захвачено 12 пулеметов, большое количество винтовок, боеприпасы и прочее военное снаряжение.

В Южном Китае

Части китайских войск, действующие к северо-востоку от Кантона, в настоящее время находятся в 28 километрах от города. Северо-западнее Кантона китайские войска заставили японцев отступить к последним рубежам на подступах к городу.

Усиленные бои продолжаются за овладение железнодорожной линией Кантон—Коулун, где китайские войска атакуют станцию Шилун.

В ночь на 16 апреля китайский отряд внезапно напал на японский аэродром, находящийся в окрестностях Кантона, и уничтожил несколько самолетов.

В Северном Китае

Представитель китайского командования подтвердил, что китайские части, несмотря на численное превосходство противника, дважды врывались в Кайфын. Японцы перебрасывают в этот район свежие части.

В городе Вэйхой (северо-западнее Кайфына) ботальон солдат, в большинстве своем состоящий из насильно завербованных местных жителей, перебив японских офицеров, в полном вооружении перешел на сторону китайских войск.

В южной части провинции Шаньси китайские войска ведут наступление в районе Аньи, Юньчэн, Цзэчжоу и Ичэн.

ЗАЯВЛЕНИЕ ЧАН КАЙ-ШИ

ЧУНЦИН, 19 апреля. (ТАСС). 17 апреля в беседе с представителями печати Чан Кай-ши опроверг циркулирующие слухи о готовящихся мирных переговорах китайского правительства с Японией. Во время беседы Чан Кай-ши ответил на следующие вопросы журналистов: **вопрос:** «Имеются лица, которые утверждают, что декларацию Коноэ, опубликованную в декабре 1938 года, можно и сейчас рассматривать как основу для мирных переговоров между Китаем и Японией. Каково Ваше мнение по этому вопросу?».

Ответ: «Выдвинутый японцами лозунг «установления нового порядка в Восточной Азии» не является новым. Однако этот лозунг явно подтверждает давнишние стремления Японии к покорению Китая и уничтожению прав и интересов третьих стран в бассейне Тихого океана, то-есть то, о чем я говорил в декабре прошлого года. Было бы величайшим позором для нас видеть в этом лозунге базу для мирных переговоров.

Цель нашего сопротивления захватчикам —сохранение нашей национальной жизни, свободы и независимости. До тех пор, пока это не достигнуто, мы не приостановим борьбу».

Вопрос: «Как в таком случае могла бы быть завершена японо-китайская война?».

Ответ: «Это зависит от хода событий. Мы должны понять, что за 22 месяца войны международное положение Японии, в связи с длительной войной, ухудшилось. Мы определенно идем к такому положению, при котором Япония не сможет больше переносить тяжести войны. Добиться мира можно также в том случае, если японские милитаристы полностью откажутся от своих попыток покорить Китай и отбросят свою традиционную агрессивную политику».

Вопрос: «Как будет развиваться военная обстановка? Будет ли Китай бороться до конца в соответствии с его решимостью?».

Ответ: «Наша политика заключается в том, чтобы выиграть время, жертвуя территорией, и выиграть окончательно победу путем нанесения противнику ряда небольших, но чувствительных поражений. Мы действительно можем поздравить себя с тем фактом, что после 22 месяцев жесточайшей борьбы мы сумели сохранить нетронутыми так много провинций. Даже в тех провинциях, в которых противник захватил ряд опустошенных центральных городов, под контролем нашей армии остаются сельские районы с их ресурсами и большим населением».

В тот же день Чан Кай-ши выступил по радио с речью о «задачах кампании по мобилизации народного духа», которая начинается с 1 мая. Чан Кай-ши между прочим указал: «Главное, что требуется от всех, это—уверенность в окончательной победе. Необходимо все силы мобилизовать на решение этой задачи. Надо вытравить имеющиеся кое-где стремления к компромиссам и капитуляции... Я уверен, что все мои соотечественники поймут эти задачи и будут еще энергичней бороться за будущее китайской республики».

ОТКЛИКИ НА ПОСЛАНИЕ РУЗВЕЛЬТА

(По сообщениям ТАСС от 18 апреля)

АМЕРИКА

Государственный департамент США (министерство иностранных дел) опубликовал телеграммы 15 правительств латино-американских стран, заявивших о своей солидарности с посланием Рузвельта.

Государственный секретарь США Хэлл опубликовал сообщение о том, как было принято послание Рузвельта во всем мире. В этом сообщении говорится: «Налицо определенное убеждение, что послание, имеющее целью сохранение мира, было сделано своевременно. По всему миру поднимается волна общественного мнения —этой самой могучей силы—в пользу дела мира».

ИТАЛИЯ

Фашистская печать, замалчивавшая до последнего времени послание Рузвельта Гитлеру и Муссолини, публикует теперь поток оскорбительно-враждебных выпадов по адресу США.

«Пополо ди Рома» пишет: «Италия и Германия отвергают предложения Рузвельта».

Бельгийское правительство сформировано без участия социалистов

ПАРИЖ, 18 апреля. (ТАСС). Агентство Гавас в сообщении из Брюсселя передает, что Пьерло образовал кабинет без участия социалистов. В состав правительства вошли 6 представителей католической партии: Пьерло (премьер-министр и министр иностранных дел), Сап (министр народного хозяйства), Марк (министр путей сообщения и связи), Вендерпортен (министр колоний), Аспремон-Линден (министр земледелия), Дельфосс (министр труда и социального обеспечения); 4 представителя партии либералов: Жансон (министр юстиции), Девез (министр внутренних дел), Вандес Портен (министр общественных работ), Жаспар (министр здравоохранения) и 3 представителя, не входящие в состав парламентских группировок: Дюсберг (министр народного образования), Гутт (министр финансов) и генерал Деви (министр национальной обороны, беспартийный).

Военные приготовления Германии

ПРАГА, 19 апреля. (ТАСС). В осведомленных кругах сообщают, что в северо-восточных районах «протектората Чехия и Моравия» 14 апреля издано официальное секретное распоряжение, предупреждающее торговцев и население о необходимости запастись продуктами питания примерно на недельный срок.

Полагают, что это вызвано предполагаемым закрытием дорог в этом районе «протектората» в связи с переброской германских войск.

Английская печать о германских планах в отношении Данцига

ЛОНДОН, 18 апреля. (ТАСС). Германские планы в отношении Данцига привлекают большое внимание английской печати.

Газета «Ньюс кроникл» пишет, что судьба Данцига возможно будет решена в ближайшие дни.

«Ньюс кроникл», а также другие газеты, сообщают, что польское правительство «получило дружественный совет из Лондона начать переговоры о Данциге».

Близкий фашистским кругам берлинский корреспондент газеты «Дейли мейл» пишет, что «ведутся дружественные переговоры» о Данциге. Германия требует не только присоединения Данцига к Германии, но и передачи ей полосы территории шириной в 3 мили в польском коридоре для «связи Германии с Восточной Пруссией».

Германский советник в японских войсках

ЧУНЦИН, 19 апреля. (ТАСС). Агентство Юнайтед пресс в радиосообщении из Чунцина отмечает, что германский советник при японских войсках и 10 японских офицеров находятся сейчас в городе Дэ Чжоу (провинция Шаньдун), изучая деятельность китайских партизан перед тем, как начать новую карательную экспедицию против них.

Итало-венгерские переговоры

ЛОНДОН, 19 апреля. (ТАСС). Римский корреспондент газеты «Дейли телеграф энд Морнинг пост», сообщая о начавшихся вчера переговорах между представителями итальянского и венгерского правительства, указывает, что вчерашняя беседа касалась территориальных претензий венгерского правительства к Румынии.

По словам римского корреспондента газеты «Дейли экспресс», вчера также обсуждался вопрос о том, чтобы Венгрия предложила Югославии пакт о ненападении при условии, если Югославия согласится на присоединение к партнерам по «оси». После того, как Югославия даст положительный ответ на предложение Венгрии, Италия согласится гарантировать границы Югославии. Корреспондент отмечает, что на границах с Югославией сконцентрированы германские, итальянские и венгерские войска. Югославское правительство в связи с этим принимает меры предосторожности, в частности увеличивает контингент регулярной армии.

Концентрация войск Франко у Гибралтара

ПАРИЖ, 19 апреля. (ТАСС). Как сообщает агентство Гавас, в Сан Рок (в 10 километрах к северу от Гибралтара) вчера прибыл полк испанской фашистской кавалерии.

В детской библиотеке

Высокие книжные полки Барнаульской центральной детской библиотеки вмещают свыше 13 тысяч самых разнообразных книжек, манящих яркокрасочными обложками; они таят в себе фантазию Уэльса и Жюль Верна, романтику Майн Рида, Редиарда, Киплинга, Вальтер Скотта, увлекательные стихи Пушкина, Некрасова, Лебедева-Кумача, Барто, Чуковского, Маршака и не менее замечательные, волнующие повести и рассказы Марка Твэна, Чехова, Горького, Новикова-Прибоя, Паустовского, Житкова, Гайдара...

Длинной вереницей, друг за другом подходят ребята с книжками в руках. Глаза их невольно разбегаются от пестрых цветных обложек. Как хочется прочитать, познать это обилие мыслей и чувств, потрогать эти шелестящие страницы красочного мира!..

Две подруги с увлечением вспоминают прочитанные ими рассказы. Маленькая девочка вполголоса напевает легко запоминающиеся куплеты из песен Лебедева-Кумача. Рядом мальчик с неподдельным восторгом передает товарищам о всех прелестях путешествия по Уссурийскому краю, с волнением рассказывает о неустрашимом следопыте, славном герое удэгейского племени Дерсу Узала...

В читальном зале светло и уютно. Тишина.

Раздевшись, дети заходят сюда почитать журналы, книги, газеты, поиграть в шашки, шахматы. Друзья библиотеки организовали справочный отдел. На все волнующие вопросы читатели получают точный и ясный ответ. Их любознательность не знает границ. Дети интересуются: живут ли люди и животные на луне, Марсе и других планетах, кто является первым ученым географом, где учатся на писателей...

Нередко закрываются шторами окна читальни, на возвышении устанавливается проекционный фонарь, и тогда для детей демонстрируются увлекательные кинофильмы — оживают герои сказок Андерсена, басен Крылова, стихотворений Пушкина, Маршака, Чуковского. Затаив дыхание, слушают дети историю необычайных приключений Робинзона Крузо. На белом полотне вздымаются седые гребни волн, гнутся мачты корабля. Оскалились неприступные рифы, грозя потопить отважных мореплавателей...

Ежедневно библиотеку и читальню посещают в среднем 350 человек. В период весенних каникул библиотека обслужила 2570 читателей, читальню посетили до полуторых тысяч человек, свыше тысячи школьников просмотрели здесь разнообразные кинофильмы.

Библиотека регулярно пополняется новинками детской художественной литературы. Вместе с этим растет чрезвычайно разнообразный спрос юных читателей. Детей волнуют события наших дней. Они любят и уважают героев—победителей Арктики, покорителей воздушных пространств, они хотят знать о жизни великих людей, о цветущих садах Грузии, о жизни народов далеких северных окраин, о новых еще невиданных рекордах...

Активный читатель библиотеки—Гена Беляев, ученик 6 класса 4 неполной средней школы, очень интересуется технической литературой. Гена прочитал множество книг по радио, химии, физике, авиастроению.

Всесторонний выбор литературы у Нади Цыпулиной — ученицы 6 класса 27 средней школы. Толя Ядров — ученик 7 класса 1 средней школы, читает техническую литературу, но в большей степени любит приключения и фантастику.

П. ИГНАТОВ.

Подготовка текстильщиков к Первому Мая

Текстильщики Барнаульского меланжевого комбината деятельно готовятся к Первому Мая. Во всех цехах вывешены предпраздничные лозунги, плакаты и стенгазеты. Художники работают над оформлением макетов к первомайской демонстрации.

Огромные красочные панно и макеты текстильщиков будут отображать слова великого вождя Иосифа Виссарионовича Сталина на XVIII С'езде коммунистической партии.

Под знаменем окончательной и бесповоротной победы социализма в нашей стране выйдет на демонстрацию колонна прядильщиков. Ткачи продемонстрируют образцы высококачественных тканей. Яркие красочные карикатуры—«Козявка и слон», «Поиски агрессорами «очагов» Коминтерна в пустыне Монголии, в горах Абиссинии, в дебрях Испанского Марокко» готовят художники красильно-отделочной фабрики. Грандиозные макеты представит колонна демонстрантов механико-строительного отдела комбината; в них будет отображена несокрушимая мощь Рабоче-Крестьянской Красной Армии и Военно-Морского Флота.

Колонна учащихся фабрично-заводского ученичества отобразит важнейшие стройки третьей пятилетки. Художники ТЭЦ работают над портретами членов Политбюро ЦК ВКП(б).

Предпраздничный весенний базар

С 20 апреля на рынках Барнаула развернулась оживленная предпраздничная торговля. До Первого Мая торгующие организации города представят на рынки различных товаров на сумму 10 миллионов 25,2 тысячи рублей. 518,5 центнера мяса, 83 центнера свинокопчений, 150 центнеров колбасных изделий, 500 центнеров рыбы, 28900 банок различных консервов, на 61 тысячу рублей макаронных изделий, на 386,5 тысячи рублей кондитерских изделий, на 430 тысяч рублей муки разных сортов, на 355 тысяч рублей летней обуви и на 1 миллион 6 тысяч рублей хлопчато-бумажных тканей будет продано на рынках Барнаула.

Колхозники Барнаульского сельского района в предпраздничные дни вывезут на рынок продуктов на 500 тысяч рублей.

Краснознаменный Бийский детдом № 2.
НА СНИМКЕ: (слева-направо) Тоня Денежкина и Зоя Гуляева, готовясь к районной детской олимпиаде, исполняют испанский танец.
Фото К. ТОЦКОГО.

ШАХМАТНЫЙ ЧЕМПИОНАТ СССР

ЛЕНИНГРАД, 17 апреля. (ТАСС). Во втором туре всесоюзного шахматного чемпионата всеобщее внимание привлекла партия Толуш — гроссмейстер Ботвинник. В защите от Грюнфельда Толуш пытался усилить вариант, впервые примененный Капабланкой в амстердамском турнире против Решевского. Однако Ботвинник дальновидной жертвой качества опроверг новинку и блестящей игрой заставил Толуша сдаться на 37 ходу.

Котов прекрасно провел атаку против Лисицина, выиграл ферзя, а с ним и партию. Партии Романовский—Дубинин и Чеховер—Чистяков закончились вничью. На ничью согласились также Юдович—Кан и Макагонов—Прогребысский.

Партии Левенфиш—Панов, Бондаревский—Белавенец и Рабинович—Рагозин отложены примерно в равном положении.

СПОРТ

Соревнование юных гимнастов

В спортивном зале «Динамо» 18 апреля состоялась первая часть гимнастических соревнований учеников шести средних и неполных средних школ города.

Первое место заняла команда первой школы, получившая 222 балла, второе место—25 школа, которая набрала 207 баллов. Команда второй школы, имеющая неполный состав, набрала 114 баллов,— ей также присуждено первое место.

Личное первенство по вольным движениям заняли: А. Жолнеровский (37 школа), Дюрягина (25 школа), В. Шубкин и Ф. Спиридонов (1 школа); по равновесию—ученицы первой школы З. Мальцева и Л. Терекина.

Лучшее выполнение упражнений на перекладине показал Новокрещин (42 школа), на брусьях—Р. Колягина (37 школа) по канату—В. Раслович (1 школа).

Вторая часть соревнований по гимнастике будет проведена 24 апреля.

Многодетные матери получили 1.346.000 рублей

СЛАВГОРОД. **(От нашего спец. корр.).** Со дня принятия правительством решения о запрещении абортов, помощи многосемейным и других изменений в законе о семье и браке, 203 многодетных матери Славгородского района получили от государства 1 миллион 346 тысяч рублей.

Колхознице сельхозартели «Красный партизан» Секлетинье Емельяновне Моргун на 11 ребенка — сына Федора — за это время выдано 11 тысяч рублей.

Замечательные цифры

Трудящиеся нашей родины охотно отдают свои сбережения взаймы государству. Статистика о подписке на займы— яркий показатель огромной любви трудящихся к своей цветущей родине.

Облигаций займа 3 выпуска Второй пятилетки славгородцы купили на 711.965 рублей, облигаций займа 4 выпуска Второй пятилетки—на 972.135 рублей, облигаций займа Укрепления обороны страны—на 986.927 рублей, и облигаций последнего займа—Третьей пятилетки (выпуск первого года) — на 1.784.105 рублей.

СВОДКА

О работе фабрик Барнаульского меланжевого комбината за 19 апреля 1939 года

Наименование фабрик	Выполнение в % %
Прядильная	99,1
Ткацкая	106,6
Красильно-отделочная	110,1

Отв. редактор А. А. СТРУЧКОВ.

КРАЙДРАМТЕАТР
25 апреля 1939 г.
КОНЦЕРТ
по обновленной программе, с участием вновь прибывших артистов: исполнительницы старинных цыганских романсов и песен табора
ЗИНАИДЫ КРУЧИНИНОЙ
Солиста на электро-музыкальном инструменте П. Т. СМИРНОВА ТЕРМЕНВОКС.
На терменвоксе играют, не прикасаясь к инструменту, движением руки в пространстве.
Солистки Московской госфилармонии, исполнительницы жанровых песен и арий из оперетт **В. С. ДОБРОТИНОЙ**
Артистки балета **И. П. МЕРЦАЛЬСКОЙ**
Песенки и фельетоны **М. Н. САВОЯРОВ**
Дуэт юмористов и сатириков **Марии и Аркадия АРКАДЬЕВЫХ**
Н. Н. Евграфов (рояль)
Начало концерта ровно в 8 ч. вечера.
Касса с 2-х ч. до 8 ч. веч.
Открыта предварительная продажа билетов. Принимаются коллективные заявки. По вызову высылаются уполномоченные.
Телефон: гор. 103, коммутатор Крайисполкома 24.
КЭБ. 823

ИЗДАТЕЛЬСТВО „Алтайская правда“
просит рабочих и служащих, ранее работавших в издательстве, получить облигации займа 3-й Пятилетки (выпуск 1-го года). 820

— 1-й КИНО-ТЕАТР —
Сегодня
Большой звуковой художественный оборонный фильм
ТАНКИСТЫ
В программе новый звуковой журнал.
Сеансы: 5, 6-45, 8-30, 10-15. Касса с 3-х ч. дня.
СКОРО! Большой звуковой историко-революционный фильм
ЛЕНИН в 1918 году (II-я серия „Ленин в Октябре“)

Кино „ОКТЯБРЬ“
СЕГОДНЯ
2-я серия трилогии о М. Горьком
В ЛЮДЯХ
Начало сеансов: 5, 6-45, 8-30, 10-15
Касса с 3-х часов

УНИВЕРМАГ КОГИЗА
Пушкинская, 70,
Покупает подержанную, хорошо сохранившуюся литературу:
ХУДОЖЕСТВЕННУЮ, ДЕТСКУЮ, УЧЕБНУЮ, СПРАВОЧНУЮ
Здесь же поступили в продажу
КАРТОТЕЧНЫЕ ЯЩИКИ, РОТАТОРЫ, РОТАТОРНЫЕ СЕТКИ.
818

Барнаульское межрайонное отделение производит продажу следующих товаров с. х. значения, имеющихся в наличии:
Центробежные насосы 200 м. м., центробежные насосы 150 м. м., калифорнийские насосы с электромоторами 2, 3-х кил., пенькотрепальные машины «ВНИКО», льносеялки 6-ти вальные, льносеялки 12 вальные, коноплемялки 12 вальные, льнотрепалки Антонова, бороны «Зиг-заг», окучники для картофеля, соломорезки конные, силосорезки приводные, ветродвигатели, свеклопод'емники тракторные, картофелесажалки, картофелекопатели, картофелесортировки, лущильники тракторные, кормозапарники, мотыги ротационные, сеялки льняные конные, сеялки парниковые, пауэр-теик-оффы, ботворезы для свеклы, сортировки для льна, приводы конные, стекло оконное, стекло парниковое, минеральные удобрения, оборудование хат-лабораторий, зерноразборные доски, фиксоаналы (набор щелочей и кислот), мельнички для размола зерна, огородные и цветочные удобрения, микроскопы, с'емники ЧТЗ С-60-65, трансмиссионное оборудование, воздушный гидравлический под'емник на 2,5 тонны, стенд для испытания электрооборудования Кисс.
Обращаться: г. Барнаул, Межрайонное отделение Сельхозснаба, улица Новая, 14. 815

ТРЕБУЮТСЯ:
МАШИНИСТКА
Обращаться: Короленко, 98, Крайком союза учителей. 819
Срочно **СЧЕТОВОД-КАРТОТЕТЧИК.**
Обращаться: Л. Толстого, 29, Крайснабосоавиахим. 817
Рабочие мужчины и женщины.
Обращаться: Барнаульский дом отдыха. 809

Пом. бухгалтера
Обращаться: Короленко 105, верх, и-во „Алтайская правда“. 787
Хозремстройконторе Барнаулторга на постоянную работу:
опытный десятник-строитель, счетовод, столяры, плотники, маляры, кузнец-жестянщик, чернорабочие, бондари.
Обращаться: Мало-Тобольская, 46 811

На основании § 89 инструкции Наркомфина СССР от 23/XII-1938 г. № 709/240 о порядке проведения подоходного налога с рабочих, служащих и прочего населения, не занятого сельским хозяйством, Крайфинотдел обязывает все предприятия, учреждения и организации представлять соответствующим рай(гор)фо к 15-му числу каждого месяца сведения о выплатах гражданам за поставленные изделия, произведенные работы, перевозку грузов, оказание услуг и т. п.
В этих сведениях необходимо указывать: а) кому выплачены деньги (фамилия, имя, отчество и точный адрес); б) за что именно и сколько выплачено данному гражданину и за какой период (фактически затраченное время: месяц, день).
Не представляются сведения о всякого рода выплатах, подлежащих обложению на одинаковых основаниях с заработной платой.
За непредставление или несвоевременное, либо неполное представление финансовым органам требуемых сведений лица, ответственные за представление этих сведений, подвергаются штрафу в размере до 100 р
Алтайский Крайфинотдел. 822

РАЗУЧИВАЙТЕ НОВЫЕ ПЕСНИ К 1 МАЯ!
Вниманию коллективов предприятий и учреждений, профсоюзных и комсомольских организаций, хоровых кружков и оркестров.
Издательство „Алтайской правды“ в ближайшие дни выпускает
ПЕСНИ О РОДНОМ КРАЕ
(Тексты и музыка песен, премированных на краевом конкурсе)
Цена текста песни с нотами 50 коп.
Предварительная коллективная подписка принимается в издательстве (Ул. Короленко, 105, комната 12). 796

ТРЕБУЮТСЯ
Гл. бухгалтер и ст. бухгалтер на самостоятельный баланс, экономист-статистик, экономист-плановик.
Обращаться: Мало-Тобольская, 46, трест ресторанов и столовых. 805

ВРАЧ
Квартирой обеспечиваем.
Обращаться: ул. Чехова, 4, амбулатория водников. 814

ТЕЛЕФОНЫ РЕДАКЦИИ: кабинет отв. редактора—6, отдел сельского хозяйства и пром. отдел—471, дежурный телефон (круглые сутки)—346, директор типографии—7 через коммутатор, типографии—306, коммутатор издательства—504

Упол. Крайлита № В — 13154. г. Барнаул, Короленко, 105. Издательство «Алтайская правда». Тираж 40.000 экз.