ФЕВРАЛЬ
24
ПЯТНИЦА
1939 год
№ 45 (5462)
Двадцатый год издания
Город Барнаул, улица Короленко, № 105.
ЦЕНА 10 коп.

БИБЛИОТЕКА

ПРОЛЕТАРИИ ВСЕХ СТРАН, СОЕДИНЯЙТЕСЬ!

АЛТАЙСКАЯ ПРАВДА

ОРГАН
КРАЙКОМА ВКП(б),
ОРГКОМИТЕТА
ПРЕЗИДИУМА
ВЕРХОВНОГО СОВЕТА
РСФСР ПО АЛТАЙСКОМУ
КРАЮ И БАРНАУЛЬ-
СКОГО ГОРКОМА ВКП(б)

Перед краевой партийной конференцией

Завтра открывается вторая конференция большевиков Алтайского края. Конференция обсудит тезисы докладов товарища Молотова и товарища Жданова, выберет делегатов на XVIII С'езд Всесоюзной Коммунистической партии (большевиков).

Второй краевой партийной конференции предшествовали районные партийные собрания и конференции, которые прошли на высоком идейно-политическом уровне, продемонстрировали величайшую сплоченность, единство и преданность Ленинско-Сталинскому Центральному Комитету ВКП(б), великому вождю и учителю товарищу Сталину. Исключительная активность, высокая принципиальность и деловитость, отсутствие всякой парадности и шумихи — яркая черта районных партийных собраний и конференций.

На районных партийных собраниях и конференциях большевики Алтайского края со всей убедительностью показали свою непоколебимую решимость и готовность с неослабной энергией вести и впредь беспощадную борьбу против всех врагов народа, против изменников и предателей нашей родины — троцкистско-бухаринских фашистских шпионов, диверсантов, вредителей, убийц.

Большевики Алтайского края на своих районных партсобраниях и конференциях с огромной активностью и большевистской деловитостью обсудили и единодушно одобрили тезисы докладов товарища Молотова и товарища Жданова, внеся ряд предложений и дополнений. В Знаменском районе, на районном партсобрании присутствовало 129 коммунистов, из них в прениях выступило 79. На районном партсобрании Солтона в прениях выступило 52 товарища — почти половина присутствовавших на собрании. На районном партсобрании в Краюшкино из 114 присутствовавших в прениях выступило 76 коммунистов. На районном партсобрании Троицкого района в прениях выступило 55 членов и кандидатов партии.

Обсуждение тезисов докладов товарища Молотова и товарища Жданова на районных партийных собраниях и конференциях показали ясное понимание коммунистами тех огромных задач, которые поставлены перед партией, всей страной в третьем пятилетнем плане. Обсуждая эти задачи коммунисты со всей большевистской прямотой подчеркивали ту огромную ответственность, которая ложится на каждую партийную организацию, на каждого коммуниста, внесли к тезисам докладов товарищей Молотова и Жданова ряд ценных дополнений и предложений. Коммунисты Солтонского района внесли предложение о необходимости в третьем пятилетнем плане предусмотреть развитие в их районе угольных шахт, т. к. Солтонский район богат залежами угля. Коммунисты районов Кулундинской степи внесли предложение о постройке в третьей пятилетке железнодорожной линии Барнаул—Кулунда, это даст возможность шире и полнее освоить неисчерпаемые химические богатства Кулунды. Солонешенская парторганизация внесла предложение о необходимости организации производства небольших гидро-турбин для установки на небольших речках сельских районов.

Большое количество ценнейших предложений и дополнений внесено коммунистами края и по тезисам доклада товарища Жданова. Так, например, на районном партсобрании Завьяловского района коммунисты внесли предложение о том, чтобы бюро первичных парторганизаций избирать при наличии 10 членов ВКП(б). На районном партсобрании Солонешенского района коммунисты внесли предложение о создании сельскохозяйственных отделов при райкомах партии.

Подготовка к XVIII партийному С'езду всколыхнула всю партийную массу. Партийная жизнь сейчас бьет могучим родником. Она, как никогда полнокровна и насыщена высоким идейным содержанием. Районные партийные собрания и конференции, прошедшие в крае, воочию показали, какую замечательную школу политического воспитания прошли коммунисты после февральско-мартовского Пленума ЦК ВКП(б), какой богатейший опыт работы в массах накоплен за этот период партийными организациями, какая большая работа проделана по разгрому и выкорчевыванию лютых врагов народа — троцкистско-бухаринских фашистских агентов.

К руководству партийными организациями, промышленности и сельского хозяйства пришли сотни новых замечательных патриотов социалистической родины, до конца преданных делу партии Ленина — Сталина, вождю народов товарищу Сталину. Многих из них партийные массы выбрали делегатами на вторую краевую партийную конференцию. Вот, например, среди делегатов железнодорожной парторганизации города Барнаула машинист депо — стахановец Н. Кузнецов — депутат Верховного Совета РСФСР. Среди делегатов от ойротской парторганизации депутаты Верховного Совета СССР и РСФСР товарищи Ялатов, Барбачаков, Кандараков, Антонов. Делегатами на краевую конференцию избраны десятки стахановцев промышленности и транспорта, десятки новаторов сельского хозяйства.

Краевая партийная конференция открывается в обстановке огромного политического под'ема в жизни партии и всей страны. Конференция обсудит тезисы докладов товарища Молотова и товарища Жданова, выберет делегатов на XVIII С'езд ВКП(б). Задача состоит в том, чтобы провести краевую партконференцию на высоком идейно-политическом уровне.

Делегаты краевой партийной конференции должны по-большевистски, по-деловому обсудить тезисы докладов товарищей Молотова и Жданова, обобщить предложения и дополнения, выдвинутые коммунистами на собраниях первичных парторганизаций, на районных партсобраниях и конференциях.

В руководстве Алтайским краем имеются чрезвычайно крупные недостатки. Эти недостатки по-большевистски вскрыты Центральным Комитетом нашей партии. Бюро Крайкома, в частности его быв. первый секретарь тов. Гусев не обеспечил выполнения важнейшего указания товарища Сталина о ликвидации идиотской болезни—политической беспечности, не проявил революционной бдительности, вследствие чего кое-где проглядел врагов народа, которые нанесли огромный вред на отдельных участках работы.

Быв. секретарь Крайкома ВКП(б) т. Гусев не использовал той огромной помощи, которую оказывал нашему краю ЦК ВКП(б) и лично товарищ Сталин. Наш край при наличии технической оснащенности мог бы гораздо успешнее справиться с уборкой урожая 1938 года, но этого не случилось. Десятки тысяч центнеров хлеба загублено, не выполнен план хлебосдачи государству, сорвано выполнение плана взмета зяби. Исключительно плохо развернута подготовка к весеннему севу 1939 года.

Перед партийной организацией края стоит задача—мобилизовать все силы на то, чтобы преодолеть идиотскую болезнь —беспечность, еще выше поднять революционную бдительность, обратить самое серьезное внимание на подбор и проверку кадров, самым решительным образом разбить существующую в крае самоуспокоенность и зазнайство, которые являются тормозом в выполнении хозяйственно-политических задач. Всем парторганизациям края надо принять самые действенные меры, которые обеспечили бы быстрейшую ликвидацию всех недостатков в работе, обеспечили бы большевистскую подготовку и проведение весеннего сева в нынешнем году.

Партийная организация Алтайского края пришла ко второй краевой конференции единой, сплоченной, монолитной. Она и впредь останется нерушимым оплотом Ленинско-Сталинского Центрального Комитета ВКП(б), верным боевым отрядом партии Ленина—Сталина. Большевики края с еще большим энтузиазмом, настойчивостью возьмутся за осуществление задач третьей пятилетки, еще упорнее будут бороться за полную победу коммунизма, за победу великого дела Ленина — Сталина.

К сведению делегатов Алтайской краевой конференции ВКП(б)

Вторая Алтайская краевая конференция ВКП(б) открывается 25 февраля, в 18 часов, в помещении Крайдрамтеатра.

Регистрация делегатов и выдача делегатских билетов производится в зд нии Барнаульского горкома ВКП(б) с 24 февраля—круглые сутки.

Делегаты, прибывшие на станцию Барнаул, по всем вопросам передвижения и размещения обращаются к дежурному Крайкома ВКП(б) на вокзале в помещении узлового парткома.

Крайком ВКП(б).

УКАЗ
Президиума Верховного Совета СССР
О присвоении звания героя Советского Союза командирам Рабоче-Крестьянской Красной Армии

За образцовое выполнение специальных заданий правительства по укреплению оборонной мощи Советского Союза и за проявленное геройство присвоить звание Героя Советского Союза с вручением ордена Ленина:

1. Майору **Боровкову** Оресту Николаевичу.
2. Майору **Гайдаренко** Степану Степановичу.
3. Майору **Герасимову** Николаю Семеновичу.
4. Майору **Грицевец** Сергею Ивановичу.
5. Полковнику **Губенко** Антону Алексеевичу.
6. Капитану второго ранга **Египко** Николаю Павловичу.
7. Старшему лейтенанту **Звереву** Василию Васильевичу.
8. Капитану **Коробкову** Павлу Терентьевичу.
9. Майору **Кравченко** Григорию Пантелеевичу.
10. Младшему командиру **Марченкову** Макару Николаевичу.
11. Полковнику **Николаенко** Евгению Макаровичу.
12. Полковнику **Осипенко** Александру Степановичу.
13. Капитану **Слюсареву** Сидору Васильевичу.
14. Полковнику **Сухову** Ивану Степановичу.
15. Капитану **Селиванову** Ивану Павловичу.
16. Полковнику **Хрюкину** Тимофею Тимофеевичу.

Председатель Президиума Верховного Совета СССР М. КАЛИНИН.

Секретарь Президиума Верховного Совета СССР А. ГОРКИН.

Москва, Кремль.
22 февраля 1939 года.

Награждение командиров, политработников, инженеров, врачей, техников, младших командиров и красноармейцев Рабоче-Крестьянской Красной Армии

Указом от 22 февраля 1939 года Президиум Верховного Совета СССР за образцовое выполнение специальных заданий правительства по укреплению оборонной мощи Советского Союза и за выдающиеся успехи в боевой, политической и технической подготовке соединений, частей и подразделений Рабоче-Крестьянской Красной Армии, наградил орденами и медалями СССР командиров, политработников, инженеров, врачей, техников, младших командиров, красноармейцев, рабочих и служащих.

Орденом Ленина награждены 29 человек. Среди них: старший лейтенант **Башмаков** Петр Дмитриевич, батальонный комиссар **Богатырев** Федор Иванович, лейтенант **Бородай** Борис Герасимович, полковник **Васильев** Андриан Васильевич, комбриг **Володин** Павел Семенович, капитан **Глушенков** Никифор Эммануилович, военинженер первого ранга **Дьячков** Митрофан Иванович, майор **Ильин** Александр Михайлович и другие.

Орденом «Красное знамя» награждены 346 человек. Среди них: капитан третьего ранга **Абрамов** Николай Осипович, старший лейтенант **Авдеев** Тихон Леонтьевич, политрук **Алексеев** Борис Васильевич, полковник **Алферов** Иван Прокопьевич, капитан **Анащенко** Иван Семенович, лейтенант **Андреев** Василий Дмитриевич, старшина **Арсеньев** Леонид Семенович, военинженер второго ранга **Батуров** Михаил Петрович, младший командир **Бирюков** Алексей Федорович, майор **Богданов** Михаил Георгиевич, военинженер первого ранга **Булыгин** Владимир Дмитриевич, красноармеец **Иваненко** Захар Семенович и другие.

Орденом «Красная звезда» награждены 163 человека. Среди них: военинженер второго ранга **Александренко** Петр Антонович, комдив **Алексеев** Павел Александрович, полковник **Алябушев** Филипп Федорович, капитан **Андрусенко** Михаил Яковлевич, военинженер первого ранга **Баринов** Петр Иванович, старший лейтенант **Беликов** Михаил Николаевич, старший лейтенант **Белов** Михаил Яковлевич, майор **Белов** Петр Дмитриевич, младший командир **Беляков** Евгений Александрович, старший политрук **Валуев** Николай Васильевич и другие.

Медалью «За отвагу» награждены 54 человека, **медалью «За боевые заслуги»** — 23 человека, **медалью «За трудовую доблесть»** — 14 человек, **медалью «За трудовое отличие»** — 25 человек. (ТАСС).

Пленум Крайкома ВКП(б)

Вчера состоялся Пленум Краевого комитета партии. Пленум единодушно одобрил решение ЦК ВКП(б) о снятии с работы первого секретаря Крайкома партии тов. Гусева и вывел его из состава членов бюро и Пленума Крайкома партии, как необеспечившего хозяйственно-политического руководства и последовательной борьбы с врагами народа.

Пленум утвердил решение бюро Крайкома о снятии с работы заведующего отделом руководящих партийных органов тов. Ковынева и вывел его из членов бюро и Пленума Крайкома. Пленум также утвердил решение бюро Крайкома о выводе из состава Пленума тов. Никольского.

Пленум единогласно избрал первым секретарем Крайкома ВКП(б) тов. **Андриенко А.** и третьим секретарем тов. **Морщчинина.**

АНДРИЕНКО, АФАНАСИЙ АФАНАСЬЕВИЧ
Краткая биография

Родился в 1907 году в селе Лиховка, Верхнеднепровского района, Днепропетровской области, в семье бедного крестьянина. До 1924 года учился, закончил среднее образование. В 1924 году поступил работать на завод имени Дзержинского, где проработал до 1929 года чернорабочим, пом. машиниста и машинистом.

В 1929 году был призван в Красную Армию, где пробыл до 1931 года.

С 1931 года по настоящее время на партийной работе: секретарь партячейки цеха, парторг цеха, секретарь заводского парткома, инструктор горкома ВКП(б), редактор городской газеты «Дзержинец».

С апреля 1938 года—второй секретарь Днепродзержинского горкома ВКП(б). С ноября 1938 года был отозван в резерв ЦК ВКП(б) и работал ответ. организатором ОРПО ЦК ВКП(б).

Тов. Андриенко—верный сын нашей большевистской партии, активный борец с врагами народа, за генеральную линию партии Ленина—Сталина.

На Пленуме Крайкома ВКП(б), состоявшемся 23 февраля тов. А. А. Андриенко избран первым секретарем Алтайского Крайкома ВКП(б).

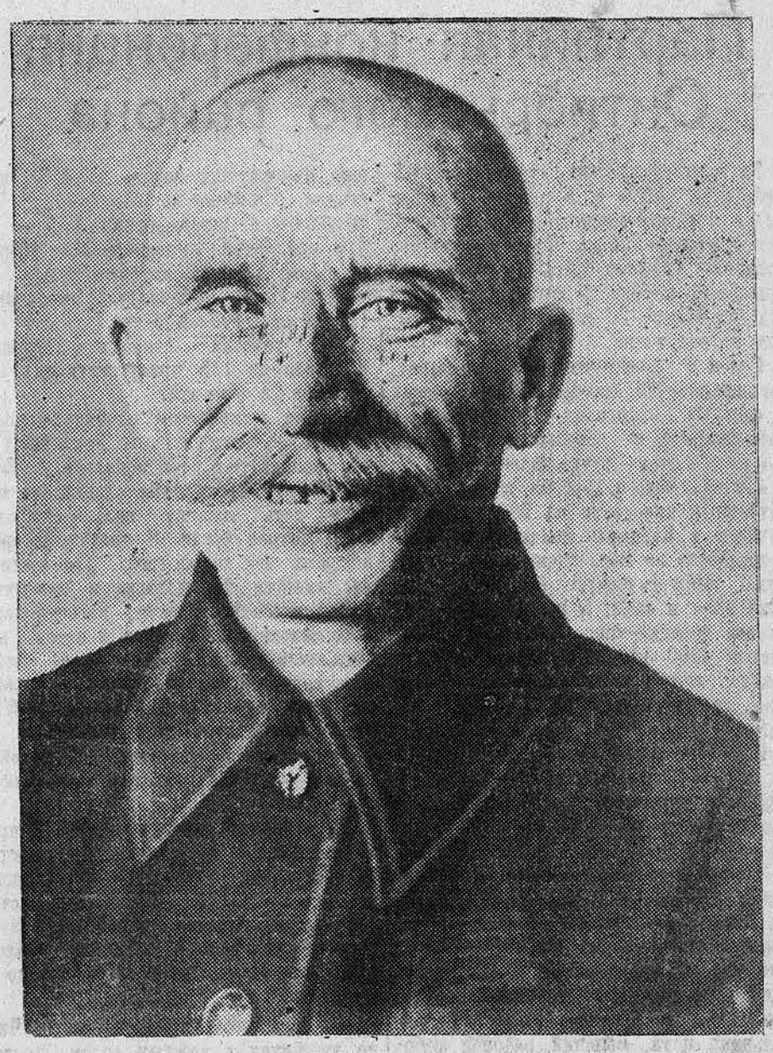

В. М. Михеев — знатный машинист-стахановец Барнаульского депо, взявший обязательство со спарщиком Н. Д. Кузнецовым в честь XVIII С'езда партии на пассажирском паровозе № 100—13—СУ довести межпромывочный пробег до 100 тысяч километров. Включаясь в предс'ездовское соревнование, они выполнили свое обязательство на 101 процент. Фото П. МЕЛЬНИКОВА.

ПРИСЯГА БОЙЦОВ

У бойцов и командиров большой праздник. 23 февраля они присягали на верность социалистической родине, на верность боевым знаменам партии Ленина — Сталина.

Ленинская комната украшена торжественно и строго. На стене на огромном красном полотнище текст присяги, текст клятвы воинов социализма. Каждое слово присяги воодушевляет бойцов и командиров, зовет к новым победам, призывает к беззаветной преданности делу коммунизма.

Ровно в 8 часов утра бойцы и командиры выстроились на плацу. Не шелохнется строй. Как один, сильные и мужественные, счастливые стоят в могучем строю бойцы. Егор Бабинасов, пришедший в армию из горной Ойротии, алтаец по национальности, стоит рядом с бойцом Васильевым. Алтаец Бабинасов и русский Васильев в общей боевой семье несут почетную вахту по охране страны социализма. В строю татары, азербайджаны, евреи, мордвины, русские. Всех их об'единяет горячая любовь к родине...

...Перед строем комиссар. Он в полном боевом снаряжении. Комиссар перед строем дает клятву:

«Я, гражданин Союза Советских Социалистических Республик, вступая в ряды Рабоче-Крестьянской Красной Армии, принимаю присягу и торжественно клянусь быть честным, храбрым...»

Клятву комиссара, пришедшего в армию двадцать лет тому назад, участвовавшего в боях против колчаковцев, деникинцев, белокитайских бандитов, слушает красноармейский строй, слушает страна, слушает великий Сталин.

Прочитав текст присяги, комиссар скрепляет ее собственной подписью. За комиссаром принимает присягу командир. 20 лет он служит в армии, он пришел в ее ряды совсем молодым. Командир вырос в армии, возмужал, он отдал всю свою жизнь для армии...

Бойцы принимают присягу в ленинской комнате. Один за другим выходят из строя красноармейцы. Перед строем они читают огненные слова революционной клятвы. Бойцов слушает строй, слушает комиссар, командир, слушает вся могучая родина. В словах присяги грозное предупреждение врагу.

После принятия присяги слово попросил боец-отличник Налижитов. Просто, но ярко, он сказал о знаменательном событии в его жизни — о принятии присяги.

— Клятва, которую я дал сегодня перед товарищами, перед командирами, перед всей страной, перед великим Сталиным, для меня священна. Нет в мире такой силы, которая понудила бы меня отступить хотя бы от одного слова присяги.

—Когда придется пойти в бой с врагами, если они посягнут на нашу родину, присяга, которую я только что принял, будет воодушевлять меня на героизм, на дерзания во имя родины,— говорит кандидат партии товарищ Команов. — Скорее перестанет биться мое сердце, скорее наступит смерть, чем я нарушу свою клятву.

Все выступающие еще раз заявляли о своей решимости итти в бой за родину, о своей беспредельной преданности социалистическому отечеству, Коммунистической партии и великому Сталину.

Н. ГОРЕМЫКИН, Г. МЕЗЕНЦЕВ.

ВЫДАЮЩЕЕСЯ СОБЫТИЕ

ОЙРОТ-ТУРА, 23 февраля. **(По телеграфу от нашего корр.).** С радостным волнением, с чувством глубокого патриотизма сегодня коллектив Ойрот-Турского военкомата принял присягу.

— Принятие присяги, — говорят они, — выдающееся событие в нашей жизни. Служить в рядах Рабоче-Крестьянской Красной Армии — большое счастье. Своей присяги мы не нарушим вовеки.

Коллектив военкомата принятие присяги отметил неплохими успехами в области боевой и политической подготовки.

ХРОНИКА

СНК Союза ССР утвердил коллегию Народного Комиссариата Судостроительной промышленности Союза ССР под председательством Народного Комиссара тов. **Тевосяна И. Т.** в составе: товарищей **Белова П. П.**—зам. Наркома, **Редькина А. М.**—зам. Наркома, **Балаева Д. Н., Разина Н. М., Лебедева П. Н., Терентьева В. П.** и **Крепс А. С.** (ТАСС).

СНК Союза ССР утвердил коллегию Народного Комиссариата Пищевой промышленности Союза ССР под председательством Народного Комиссара тов. **Зотова В. П.** в составе: товарищей **Пронина Н. И.** — зам. Наркома, **Панасюка М. П.** — зам. Наркома, **Быстровой Э. В.** — зам. Наркома, **Сторожука С. П., Зевелева И. Е., Слезберг А. Я., Невского Е. Н., Шахновского М. Б.** и **Романычева С. Д.** (ТАСС).

Накануне краевой партийной конференции

Партийная конференция Октябрьского района

За годы сталинских пятилеток Октябрьский район г. Барнаула превратился в самый крупный промышленный центр нашего края. По инициативе товарища Сталина здесь построен меланжевый комбинат, который за 1938 год дал стране 26 миллионов 400 тысяч метров ткани.

Рядом с комбинатом, на пустырях, возник рабочий городок. В просторных и светлых квартирах, оборудованных канализацией и водопроводом, живет свыше 8 тысяч трудящихся.

Жители нового городка имеют замечательный кинотеатр на 700 зрителей, лучшую в Барнауле поликлинику, оборудованную по последнему слову техники, хирургическую больницу, детские ясли и сады, 5 школ, в том числе две десятилетки. В школах обучается 4000 учеников. При комбинате создана школа помощников мастеров и ФЗУ, где обучается около тысячи человек.

В районе значительно расширились и другие предприятия — овчинно-шубный, вагоноремонтный заводы. Выплавка чугуна увеличилась с 1932 года на 425 процентов.

С ростом промышленности неузнаваемо изменилось и население района. На одном меланжевом комбинате работает 350 инженеров и техников. Коммунисты и беспартийные большевики упорно овладевают техникой. Тов. Сметанкин из рабочего вырос до начальника цеха. Бывший рядовой рабочий тов. Конюхов работает мастером участка.

Обо всем этом рассказал докладчик тов. Кошкин делегатам районной партийной конференции.

Останавливаясь на плане строительства третьей пятилетки, он говорит:

— Партийным организациям района предстоит провести большую работу. Мы должны довести выпуск продукции меланжевого комбината до 36 миллионов метров ткани. Увеличить продукцию пимокатного завода на 455 процентов, овчинно-шубного — на 797 процентов и швейфабрики № 7 — на 375 процентов. Ликвидировать убыток от сырья и брака, который только по меланжевому комбинату составляет 1800 тысяч рублей в год.

По тезисам доклада товарища Молотова из 145 присутствующих выступило 32 делегата.

— На меланжевом комбинате много отходов, — говорит тов. Домышев, — их используют нерационально. Если их пустить на ткацкие станки, то они могут дать нашему краю ежегодно 4000 метров ткани. Я предлагаю организовать цех ширпотреба. Для этого у нас имеется оборудование и средства.

Технический директор вагоноремонтного завода тов. Богатко в своем выступлении сказал: «Наш завод получает сортовой лес из Томска, в то время, когда Барнаульский лесозавод № 13 отправляет такую же продукцию в Подмосковье. Я предлагаю прикрепить вагоноремонтный завод к лесозаводу № 13».

Выступающие подвергли резкой критике районное и городское руководство за отставание культурного и жилищного строительства. На строительство квартир меланжевому комбинату государство отпустило 8 миллионов рублей, а израсходовано еще всего только 4 миллиона.

— Наш район промышленный. Число учащихся с каждым годом растет неимоверно быстро. Если прошлый год у нас училось 6000 человек, то в нынешнем году 8000, поэтому я предлагаю в годы третьей пятилетки построить новые школы в районе, — говорит тов. Андрюков.

Делегаты единодушно одобрили тезисы докладов товарищей Молотова и Жданова на XVIII С'езде ВКП(б) и в своем решении записали все предложения выступающих.

П. СОСНИН.

НА РАЙОННОМ ПАРТИЙНОМ СОБРАНИИ

На прошедшем районном партийном собрании смоленской партийной организации, где обсуждались тезисы докладов товарищей Молотова и Жданова, выступающие товарищи на ярких примерах из жизни района показали, как изменился за годы сталинских пятилеток облик нашей страны, как выросли замечательные люди нашей эпохи.

Учитывая большое наличие автомашин в районах и колхозах, собрание внесло предложение организовать в третьей пятилетке строительство сети ремонтных мастерских для автопарка. В третьей пятилетке намечается огромное повышение культурного уровня трудящихся. Собрание внесло предложение увеличить выпуск бумаги с тем, чтобы обеспечить полностью спрос на газеты, журналы, политическую, художественную и специальную литературу.

Выступающие отмечали также, что тезисы товарища Жданова поднимают на новую ступень организационные принципы большевизма в соответствии с политическими задачами партии и страны.

Всего по тезисам высказалось 20 человек. Параграф устава об обязанностях члена партии собрание считает необходимым дополнить: «Член партии обязан вести себя по-коммунистически в быту, бороться с пьянством, моральным и политическим разложением, воспитывать в большевистском духе семью и окружающее население». Внесено также предложение — создать при крайкомах, обкомах и ЦК нацкомпартий отделы оборонно-массовой работы.

А. СИДОРОВ.

СОЗЫВАТЬ ПАРТИЙНЫЕ АКТИВЫ СЕЛЬСКОЙ МЕСТНОСТИ

На-днях состоялось районное собрание грязнухинской парторганизации по обсуждению тезисов докладов товарища Молотова и товарища Жданова на XVIII С'езде ВКП(б). В прениях выступило 38 человек.

Собрание внесло предложение предусмотреть в третьем пятилетнем плане края расширение строительства мостового хозяйства, в частности, построить мост на реке Катунь, а также расширить школьное строительство. Собрание призвало всех трудящихся района к дальнейшему производственному под'ему, к еще большему развитию ефремовско-стахановского движения, к полной и своевременной подготовке к весеннему севу.

Там, где в тезисах доклада товарища Жданова говорится о созывах городских партийных активов, собрание предлагает добавить: «и районных партийных активов сельской местности».

Г. ЭПОВ.

Состоялась теоретическая конференция

На-днях партийная организация Н-ского подразделения (парторг т. Лабутин) провела теоретическую конференцию самостоятельно изучающих историю партии.

На конференции было заслушано два доклада. Докладчик тов. Орлов рассказал о крепостном строе в России, а тов. Шарышев сделал доклад «Народники—злейшие враги марксизма». По докладам развернулись оживленные прения. Выступавшие товарищи дополняли докладчиков и рассказывали, как они работают над первой главой «Краткого курса истории ВКП(б)».

Конференция помогла участникам конференции усвоить все неясные вопросы. Выступления показали, что самостоятельная работа над книгой является лучшим методом по овладению марксизмом-ленинизмом.

М. ДЬЯКОВ.

Торжество ленинско-сталинской национальной политики

19 февраля во всех аймаках Ойротской автономной области закончились партийные собрания, посвященные обсуждению тезисов докладов товарищей Молотова и Жданова на XVIII С'езде ВКП(б). Собрания прошли на высоком идейно-политическом уровне.

Обсуждая тезисы доклада товарища Молотова, в которых ярко отражены победы социалистического строительства и намечены дальнейшие пути построения бесклассового коммунистического общества, коммунисты на конкретных примерах показывали бурный рост Ойротской области.

Об этом говорят следующие факты. Если в 1922 году грамотность среди коренного алтайского населения едва достигала шести процентов, то в 1938 году она составляет в целом по области 96,4 процента. За годы сталинских пятилеток произошли коренные изменения в социально-экономической структуре хозяйства Ойротии. На первое января 1939 года 96 процентов крестьянских хозяйств области об'единены в колхозы, осуществлен переход от кочевья к оседлой жизни. Угнетенный в прошлом русскими купцами, баями и их прислужниками, ойротский народ теперь вместе со всем многомиллионным и многонациональным народом нашей страны активно участвует в строительстве социализма.

В Онгудайском аймаке из 85 присутствующих на партийном собрании, выступили по тезисам докладов товарищей Молотова и Жданова 41 человек.

Товарищи Макеев и Черепанов в своих выступлениях говорили о том, что вторая сталинская пятилетка в корне преобразовала их аймак как в экономическом, так и в культурном отношении. В начале второй пятилетки в районе имелось только 18 начальных школ, а к концу второй пятилетки их стало 29, с охватом 2192 учащихся, открыто три неполных средних школы, в которых учится 706 человек, втрое больше стало клубов и изб-читален, неизмеримо вырос доход колхозников.

Партийная организация Усть-Канского аймака по тезисам доклада товарища Молотова внесла предложение: построить в третьей пятилетке на реке Лебедь-Турочак лесопильный завод, который даст возможность избавиться от встречных перевозок и разгрузить автомобильные дороги. Построить железную дорогу Бийск—Онгудай, усилить геологические разведки ойротских гор, которые таят в себе огромные природные богатства.

С. ЯКУНИН.

Партсобрания в Топчихинском районе

Члены и кандидаты партии Топчихинского района дружно собрались на районное партийное собрание для обсуждения тезисов докладов товарищей Молотова и Жданова.

С исключительным вниманием собравшиеся заслушали доклад секретаря райкома ВКП(б) тов. Семенова о тезисах доклада товарища Молотова— «Третий пятилетний план развития народного хозяйства СССР».

Докладчик на конкретных примерах показал, как за годы второй сталинской пятилетки неузнаваемо выросла экономика и культура района. В 1932 году в районе было всего лишь 21 трактор, не было комбайнов, а теперь имеется 351 трактор, 157 комбайнов, много автомашин и других сложных сельскохозяйственных машин. В районе имеется три МТС, которые сыграли большую роль в экономическом укреплении колхозов. Об этом убедительно говорят факты. Средний урожай зерновых культур по району в истекшем году составил 15 центнеров с гектара. На трудодень колхозники получили в среднем 9,5 килограмма зерна и по 1 рублю 38 копеек деньгами.

Если в 1932 году на народное образование было затрачено 288 тысяч рублей, то в 1938 году эта сумма составляет 1 миллион 508 тысяч рублей. В районе построено шесть новых школ. Число учащихся увеличилось на 4 тысячи человек.

В речах ораторов звучала гордость за достигнутые победы нашим народом, выражались чувства беспредельной преданности Ленинско-Сталинскому ЦК и великому Сталину.

Собрание единодушно одобрило тезисы докладов товарищей Молотова и Жданова и в своих решениях записало:

«Всемерно развить в крае промышленность на базе местного сырья. Развить производство кирпича, строительной древесины, гончарных изделий и добычу торфа. Расширить пошивочные, пимокатные и сапожные мастерские. В ближайшее время в крае построить завод по изготовлению запасных частей к тракторам, комбайнам и автомашинам. Организовать институт для подготовки и переподготовки агротехнических кадров».

Г. ЛИСИЦА.

КОММУНИСТЫ АКТИВНО ОБСУЖДАЮТ ТЕЗИСЫ

19 февраля закончило свою работу партийное собрание Барнаульского сельского района. Коммунисты с огромной активностью и большевистской страстностью обсудили и единодушно одобрили тезисы докладов товарищей Молотова и Жданова на XVIII С'езде ВКП(б).

Собрание поставило себе задачу — образцово подготовиться к весеннему севу. На основе стахановско-ефремовского движения и применения новейшей агротехники добиться высокого урожая в 1939 году.

В дополнение к тезисам доклада товарища Молотова собрание внесло предложение создать топливную базу в районе на основе имеющихся залежей бурых углей и торфа на территории Фирсовского, Новалихинского и Санниковского сельсоветов. Кроме того собрание высказало мнение о превращении района, как пригородного, в картофельно-овощную и молочно-мясную базу города Барнаула.

Выступающие по тезисам доклада товарища Жданова говорили о том, что изменения в уставе партии полностью отвечают изменениям, происшедшим в классовой структуре СССР. Изменения в уставе ВКП(б) подымают на огромную высоту звание члена большевистской партии и имеют большое значение для дальнейшего развертывания внутрипартийной демократии, самокритики и повышения ответственности коммунистов за свою работу.

М. ЛОБАЧЕВ.

НА СНИМКЕ (слева-направо): В. К. Попов — заместитель политрука Н-ской части, беседует с бойцами о предс'ездовских обязательствах.

Фото П. МЕЛЬНИКОВА.

Усилился приток заявлений в партию

ОЙРОТ-ТУРА. (Наш корр.). За последние дни в Турочакском, Улаганском, Усть-Канском, Кош-Агачском и Эликмонарском аймаках Ойротии усилился приток заявлений в партию. В Усть-Канском аймаке пять человек уже приняты в ряды ВКП(б). Среди них старший зоотехник аймачного земельного отдела тов. Метелев, старший десятник-строитель тов. Пестов, геолог по золотым приискам тов. Безвенко, горный десятник-выдвиженец тов. Володин и заведующий животноводческим сектором райзо тов. Чернов.

ОБЗОР ПЕЧАТИ

21 февраля «Правда» публикует очередной № 9 «Дискуссионный листок» к XVIII партс'езду. Листок открывается статьей тов. М. Моисеева «Возможности для перевыполнения плана третьей пятилетки по сельскому хозяйству». В третьей пятилетке, —пишет тов. Моисеев, — должны значительно возрасти посевные площади под кормовыми культурами, техническими культурами, садами, виноградниками. Нужно будет также значительно увеличить площади под овощами, чтобы обеспечить создание продовольственной базы вокруг промышленных центров. Откуда «выкроить» эти дополнительные площади? Среднегодового сбора зерна 7 миллиардов пудов, — пишет автор,—можно и следует добиться значительным повышением урожайности.

Но мы можем увеличить площади под травами, овощами и иными культурами путем освоения новых целинных земель. Вот почему в тезисы доклада тов. Молотова предлагаю внести следующее дополнение: «Для внедрения правильных севооборотов и расширения травосеяния освоить в колхозах под пашню не менее 10 миллионов гектаров целинных земель».

Надо обеспечить правильное размещение сельскохозяйственных культур по отдельным районам страны.

Для завершения в третьей пятилетке комплексной механизации сельскохозяйственных работ нужно ликвидировать диспропорцию между тракторным парком и прицепными машинами. Надо увеличить производство зерновых, льняных, туковых сеялок, культиваторов, комбайнов, особенно северных льнотеребилок, лущильников, специальных машин для обработки и уборки технических культур. Необходимо расширить сеть заводов сельскохозяйственного машиностроения, особенно в восточных районах.

***

Тов. В. Шарапов, секретарь Новосибирского обкома партии, в статье «Механизаторские кадры готовить круглый год» считает, что обучение механизаторских кадров является сезонным делом, к которому приступают с большим опозданием накануне севa.

Это приводит к недопустимой спешке в подборе людей на курсы и прохождении учебной программы, что сильно сказывается на качестве учебы. В результате трактористы, комбайнеры, окончившие курсы, часто портят ценные машины, выводят их из строя.

Надо подготовку механизаторских сельскохозяйственных кадров вести систематически, круглый год, вместо краткосрочных курсов организовать постоянно действующие школы.

***

Тов. П. Ковардак, депутат Верховного Совета СССР, в статье «Необходимое предостережение» пишет: «Новые МТС Наркомземом СССР организуются так: сперва засылаются тракторы, комбайны и другой инвентарь на оборудование мастерских, а гаражей и зданий нет. Машины портятся, ржавеют, людям негде жить.

Поэтому предлагаю в тех пунктах, где намечена организация новых МТС, заранее строить гаражи, для машин, мастерские и так далее».

***

Тов. В. Перштейн, М. Тарковский, И. Обидин в статье «Социалистическому животноводству — прочную кормовую базу» предлагают в тезисах доклада тов. Молотова указать пути укрепления кормовой базы, а именно: обеспечить области, районы и МТС кадрами по лугопастбищному хозяйству; дать определенные цифровые показатели по повышению урожайности природных сенокосов, пастбищ, залущению искусственных культурных луговых угодий; увеличить производство сельскохозяйственных машин по культуре лугов и болот.

Надо установить единую систему руководства сенокосно-пастбищным хозяйством, об'единив в одно управление при земельных органах средства производства и кадры.

***

Тов. Е. Кафафова в статье «Несколько замечаний к тезисам доклада тов. Молотова» предлагает в пункте пятом главы первой тезисов написать так: «Осуществить крупный шаг вперед в историческом деле уничтожения противоположности между физическим и умственным трудом путем поднятия культурно-технического уровня рабочего класса и колхозного крестьянства до уровня работников инженерно-технического труда».

«Предлагаю в заключительной части тезисов пункт «в» дополнить так: «Для осуществления грандиозных задач третьей пятилетки необходимо вести борьбу за дальнейшее укрепление экономических и политических позиций социалистического государства, диктатуры рабочего класса на основе укрепления союза между двумя дружественными классами: рабочим классом — передовой и руководящей силой социалистического общества — и колхозным крестьянством для построения коммунизма».

***

Редакция публикует обзор писем «Какие нужны формы руководства изобретательством?» Подчеркивая, что дело изобретательства требует большевистского улучшения руководства, тт. Рудин (Гомель), Баюканский (Ленинград) и другие считают необходимым создать государственную организацию по изобретательству. Растопчин, Новицкий и другие (Москва) предлагают: «Провести всесоюзную конференцию изобретателей, создать Народный Комиссариат технического творчества (или комитет на правах наркомата), организовать союз изобретателей СССР.

***

Тов. Н. Калугин в статье «Злополучное «но» тов. Алексеева» пишет: «Алексеев полагает: вопрос о выводе из состава Центрального Комитета ВКП(б) членов ЦК, не оправдавших доверия партии, должны решать не всесоюзные партконференции, а пленумы ЦК («Дискуссионный листок» № 8). Алексеев не видит, что в предложениях тезисов доклада Жданова усиливается коллективность в работе партии, создается возможность значительным слоям нашего партийного актива обсудить столь важный вопрос, как замена части членов Центрального Комитета партии. Тезисы доклада тов. Жданова увеличивают ответственность членов Центрального Комитета. Каждый член ЦК будет знать, что при негодной работе он может быть смещен до с'езда партии».

***

Редакция публикует обзор писем «О рекомендациях при приеме в партию». Тов. Елхов (Ленинградская область), Тарасов (Ворошиловск), Любимов (Пенза), Семенов (Калининская область) и другие предлагают изменить формулировку в тезисах доклада тов. Жданова, в которых говорится: «Все вступающие в партию обязаны представить рекомендации трех членов партии с трехлетним партийным стажем, знающих их по совместной работе не менее одного года».

Тов. Семенов считает, что слова «по совместной работе не менее года» надо заменить словами: «Лично знающих рекомендуемого по работе не менее года перед вступлением в партию».

— «У нас в районе, — пишет тов. Семенов, — только две первичных партийных организации. Если передовой колхозник захочет быть в партии, ему нужно для этого работать с коммунистами не менее года, а в колхозе вообще нет ни одного коммуниста».

***

Тов. П. Лысов, секретарь Пролетарского райкома партии Москвы, в статье «О собраниях партийного актива или о сомнительном новшестве товарищей Забелина, Ярош и Линькова», пишет: «Тов. Забелин и Ярош предлагают предоставить собраниям партийного актива право замены тех членов горкомов, райкомов и обкомов, которые не обеспечивают выполнения своих обязанностей.

Одновременно ими предлагается: на собрания актива члены партии должны не приглашаться, а избираться открытым голосованием в первичных организациях.

Попробуем себе представить жизнь партийной организации, действующей по этому рецепту. Выборные партийные комитеты здесь превращаются в проходной двор. Членов выборного органа то и дело смещают, как следует не проверив в длительный работе. Тем временем, примерно раз в два месяца, первичные организации должны заниматься выборами представителей на актив. И так—бесконечная сутолока. Выборы, смещения, опять выборы!

Несерьезность предложений товарищей Забелина, Яроша очевидна. Надуманно также предложение т. Линькова, который предлагает, что надо часть делегатов на всесоюзную партийную конференцию избирать на собраниях городского партактива. По мысли Линькова, это придаст большую жизненность и авторитет собраниям партактива.

Разве таким способом надо поднимать авторитет собрания партактива? Собрания партактива будут тем авторитетнее, чем глубже, принципиальнее на них будут обсуждаться вопросы, поставленные в порядке дня, чем последовательнее будет проводиться критика и самокритика.

Для усиления действенности собраний партактива нужно обеспечить их регулярный созыв, поднять идейное содержание собраний. Обсуждая в первую очередь важнейшие решения партии, правительства, надо ставить в порядок дня насущные, актуальные вопросы местного значения. Билеты на собрания актива должны распределяться среди товарищей, принимающих активное участие в партийной жизни. Партийный комитет должен периодически информировать собрание партийного актива о своей работе.

***

Тов. И. Яковлев (Одесса) вносит предложение, путем постановления С'езда партии раз'яснить, что члены партии, подвергавшиеся исключениям из партии при массовых чистках, проверках, по мелким проступкам не политического характера или по мотивам пассивности, должны рассматриваться как неисключавшиеся.

***

Тов. Горин, Слободин—работники Мичуринского горкома партии, находят, что совхозы значительно окрепли и предлагают ликвидировать политотделы в совхозах, сохранив в них должности заместителей директоров по политчасти.

Барнаульский меланжевый комбинат. Фото П. МЕЛЬНИКОВА.

ПРЕДС'ЕЗДОВСКИЕ ОБЯЗАТЕЛЬСТВА ПОДКРЕПЛЯЮТСЯ БОЛЬШЕВИСТСКИМИ ДЕЛАМИ

РАДОСТНО ЖИТЬ НА СОВЕТСКОЙ ЗЕМЛЕ

Я часто думаю о своей жизни, о людях, с которыми работаю. Радостно жить на советской земле. На любой работе можно стать знатным человеком.

В 1930 году я закончила курсы каменщиков и в 1932 году меня послали на строительство меланжевого комбината. На строительстве я систематически перевыполняла план по кирпичной кладке.

Прошло шесть лет. За это время я приобрела звание мастера стахановских методов труда. 1937 год был годом больших событий в моей жизни. Вспоминаю сейчас первые дни работы инструктором. Вредительское руководство тольво что было разгромлено, Текстильстрой работал неравномерно, многое приходилось переделывать заново. И в своей большой работе я опиралась на лучших стахановцев. Нет ни одного дома на жилплощадке, в строительстве которого я бы не участвовала.

Сотни людей выросли на моих глазах. Например, знатный каменщик тов. Иноземцев М. Д. за смену укладывает 700 кирпичей, вместо 250 по плану, бригада тов. Боканова П. Н. за 1938 год план выполнила на 195 процентов, а сейчас она дает больше 200 процентов. Недавно организовано звено имени 8 марта, руководителем которого является энергичная девушка—стахановка т. Загайнова А. В., систематически выполняющая план до 170 процентов. Стахановцы тт. Исаев, А. Завьялов, Сергеев и др., работающие в комплексной бригаде, систематически перевыполняют план до 180 процентов.

В октябре 1938 года меня выдвинули бригадиром комплексной бригады. Мне много пришлось поработать над тем, чтобы увеличить производительность труда. Раньше каменщик не имел подсобного рабочего, сам брал кирпич и раствор и сам же расстилал его. Лучшие каменщики в то время укладывали не больше 500 кирпичей. Сейчас они укладывают больше 1000. Теперь каменщик все 8 часов не отходит от кладки. У него есть подсобный рабочий, который подает ему кирпич, расстилает раствор. Значительно облегчен труд подсобного рабочего. Теперь кирпич по 6—7 штук на тачках подкатывается в рамках.

После постановления ЦК ВКП(б) о созыве XVIII партийного С'езда на 42 об'екте к 10 марта по плану оставалось уложить 440 тысяч кирпичей. За первую декаду февраля нужно было уложить 144 тысячи, а уложили 212 тысяч. Бригада дала обязательство закончить работу к 25 февраля и помочь строителям хирургического корпуса.

Е. НОВОСЕЛОВА.

Бригадир комплексной бригады 2 участка Сиблегпромстроя.

ЗА ВЫСОКУЮ ПРОИЗВОДИТЕЛЬНОСТЬ ТРУДА

После постановления СНК СССР, ЦК ВКП(б) и ВЦСПС в третьем цехе ткацкой фабрики значительно сократились случаи нарушения трудовой дисциплины, а ежедневная выработка ткани повысилась с 14.400 до 15.500 метров.

Помощники мастеров 17 бригады тт. Михайлов, Метелин и Михеев хорошо освоили наладку станков. Ткачихи этой бригады тт. Егорова, Юдакова, Нехорошкова и Петухова обслуживают на сорте трико по 24 станка и изо дня в день увеличивают производительность труда.

Замечательно работают ткачихи тт. Занина, Плющеева, Осинцева и Щекотова. Дневную норму они выполняют от 110 до 119 процентов. С первого марта эти ткачихи переходят с 18 на 24 станка.

Неустанно повышать производительность труда — вот главная задача, которую поставили перед собой командиры, рабочие и стахановцы ткацкой фабрики. Для этого в третьем цехе ткацкой фабрики созданы комплекты, во главе которых будут работать знатные стахановки-ткачихи тт. Козлова, Таньгина и другие. Учреждается внутрицеховое красное переходящее знамя.

Однако следует отметить, что мы еще недостаточно используем возможности к тому, чтобы полностью обеспечить выполнение предс'ездовских обязательств.

Наши стахановки товарищи Боровикова, Пругова и другие мало проявляют настойчивости и требовательности к мастерам и их помощникам. О частых обрывах нитей или основ они докладывают только тогда, когда эти обрывы принимают массовый характер, а это приводит к тому, что мастер или его помощник должен останавливать станок, в результате получается простой машин.

Работу ткачей во многом тормозит плохое качество основ. Приготовительный цех об этом знает. Однако стахановцы и мастера этого цеха не предпринимают достаточно мер для того, чтобы улучшить основы.

В улучшении работы ткацкой фабрики главная роль принадлежит мастерам и их помощникам. Они должны использовать все возможности в деле повышения производительности труда, создать все условия для работы ткачей. Выполнение предс'ездовских обязательств является делом чести каждого из нас, делом чести всего коллектива рабочих, стахановцев ткацкой фабрики.

П. ЗАЙЦЕВ.

Начальник 3 цеха ткацкой фабрики Барнаульского меланжевого комбината.

НА РУБЦОВСКОМ ВАГОНОРЕМОНТНОМ ПУНКТЕ

Стахановцы Рубцовского вагоноремонтного пункта взяли обязательство отремонтировать в первом квартале 1939 года 110 вагонов, вместо 50 по плану. Свои обязательства они выполняют.

Слесарь среднего ремонта тов. Кнутов ежедневно ремонтирует по 2 вагона, вместо одного по плану. Колесный цех, где работает мастером комсомолец тов. Косулин Н. Л., ежедневно выполняет задание до 200 процентов. Комсомольско-молодежная смена тов. Распопова осматривает порожняк за 15 минут, вместо 20 минут по плану.

Слесарь-автоматчик тов. Лукошко систематически дает выработку на 200 процентов к норме. Комсомолец-электросварщик тов. Журавлев И. выполняет норму до 500 процентов, зарабатывая ежедневно больше 40 рублей. Сверловщица, член партии тов. Холодова А. К. выполняет план на 500 процентов. Инструментальщик тов. Гаврилов ежедневно выполняет задание на 300 процентов.

Поездной вагонный мастер Тульского вагонного участка, Дзержинской железной дороги, тов. Стульников практически доказал, что можно водить поезда без сплошной заливки букс на большое расстояние. Этот опыт подхвачен вагонниками Рубцовского вагонного участка и результаты получены положительные.

Почетный железнодорожник—вагонный мастер тов. Пауков С. И. провел 12 поездов на расстоянии 300 километров без сплошной заливки букс, сэкономив 192 килограмма мазута. Тов. Агренич провел без сплошной заливки букс на большое расстояние 9 поездов, сэкономив 149 килограммов мазута. Тов. Зверев провел 10 поездов, сэкономив 160 килограммов мазута.

Тт. Куранов и Сурков провели без сплошной заливки букс эстафетный поезд имени XVIII С'езда партии от станции Семипалатинск до станции Белово.

По всем цехам, сменам и бригадам вагонного депо агитаторы широко развернули обсуждение тезисов докладов товарищей Молотова и Жданова.

М. ПОНОМАРЕВ.

Парторг вагоноремонтного пункта станции Рубцовка.

Успешно ремонтируют суда

Широко развернулось социалистическое соревнование в цехах Бобровского судоремонтного завода за достойную встречу XVIII партийного С'езда. К 10 марта стахановцы обязались отремонтировать 3 пассажирских, 12 буксирных пароходов и 9 барж.

Недавно организованные комсомольско-молодежные бригады товарищей Дворядкина П. и Абрамова выполняют план ремонта до 220 процентов. Токарная группа механического цеха по подготовка деталей для судов ежедневно выполняет задание до 180 процентов. Лучшие токари товарищи Афанасьев Ф., Веретехин П., Кириченко М., Васильев Н. и другие выполняют план до 250 процентов.

1 февраля стахановец-слесарь ремонтно-сборочного цеха т. Емельянов выполнил план на 400 процентов, а сейчас на ремонте парохода «Хохряков» он ежедневно выполняет задания до 350 процентов. Хорошо также работает слесарь т. Покурин А. на пароходе «Степан Разин», выполняя план до 250 процентов, т. Беседский К. — слесарь на пароходе «Красный путь» выполняет план до 250 процентов.

ПО КОЛЬЦЕВОМУ ГРАФИКУ

Готовясь к XVIII С'езду партии, я обязался освоить вождение тяжеловесов. На 13 февраля я уже провел 3 тяжеловеса. Причем, последний пробег был сделан по самому трудному участку к станции Алейской.

С машинистом-стахановцем тов. Русановым мы провели со станции Барнаул до Алейской поезд, весом в 2450 тонн, со скоростью 41 километр в час, при норме в 29,7 километра в час. Начальник дороги вынес нам благодарность за проведение первого тяжеловеса в сторону Алейской.

Мы обязались провести порожняковый состав за шесть часов со станции Алейской до станции Черепаново. На станции Черепаново нами был взят состав в 1700 тонн. По прибытии в Барнаул паровоз не отцеплялся, сменилась только бригада, а состав пошел до Алейской.

Такое использование паровоза по кольцевому графику обеспечивает суточный пробег в 650—700 километров при норме 280 километров.

Сейчас я с машинистом Русановым взял обязательство провести на Алейскую тяжеловес в 2600 тонн и обратно в 2000 тонн. XVIII С'езд партии мы встретим новыми производственными успехами.

А. КОЗЛОВ.

Машинист-инструктор депо Барнаул.

Производственный под'ем в Ойротии

ОЙРОТ-ТУРА. **(Наш корр.).** Прекрасными производственными подарками встречают XVIII С'езд партии трудящиеся Ойротии. Бригада лесорубов тов. Королева (Дойбовский леспромхоз) перевыполняет производственные задания. Лесоруб тов. Пятков выполняет задания на 185 процентов, лесоруб тов. Столяров — на 175 процентов.

Не плохо идет работа и на золотых приисках. Рабочий прииска «Чуйка» тов. Пабилев выполняет производственное задание на 160 процентов. Рабочие прииска «Бийка» довели выполнение плана в целом по приску до 170 процентов. Они обязались к 10 марта закончить выполнение плана золотодобычи первого квартала.

Шоферы облпотребсоюза Крылов и Змеев перевыполняют планы грузоперевозок. Тов. Крылов декадный план выполнил на 226 процентов, сэкономил 82 килограмма горючего. Тов. Змеев дал 193 процента выполнения декадного плана и сэкономил горючего 77 килограммов.

РАБОЧИЕ ИЗОБРЕТАТЕЛИ

В Барнаульском депо широко развернулось изобретательство рабочих. Бригадир механического цеха т. Беспертов приспособил к токарному станку специальные патроны, посредством которых усовершенствовалась обточка золотниковых и поршневых колец. Это изобретение дает цеху ежегодной экономии около 6 тысяч рублей.

Бригадир инструментального цеха т. Лисин А. И. с товарищем Беспертовым усовершенствовали коробку для цементации. Это предложение также дает большую экономию. Кузнецы тт. Анихмин и Чернов изобрели несколько штампов.

Всего за 1938 год рабочие депо внесли более 50 рационализаторских предложений.

Обсуждаем тезисы доклада тов. Молотова на XVIII С'езде партии

О легкой, пищевой и местной промышленности Алтайского края в третьей пятилетке

За годы сталинских пятилеток наша родина покрылась сотнями заново построенных и реконструированных фабрик и заводов. «Свыше 80 процентов всей продукции промышленности получено в 1937 году с новых предприятий, построенных или целиком реконструированных за первую и вторую пятилетки; около 90 процентов всех действующих в сельском хозяйстве тракторов и комбайнов произведены советской промышленностью во второй пятилетке. Задания второй пятилетки в области промышленности и транспорта выполнены досрочно. Вторая пятилетка выполнена промышленностью к 1 апреля 1937 года, то-есть в 4 года и 3 месяца» (из тезисов доклада товарища Молотова на XVIII С'езде ВКП(б).

Ликвидируя последствия вредительства, выкорчевывая и уничтожая троцкистско-бухаринских агентов японо-германского фашизма, наша родина бодро и быстро идет вперед — к коммунизму.

«Теперь, когда СССР сложился как социалистическое государство, закончил в основном техническую реконструкцию народного хозяйства и по уровню техники производства в промышленности и сельском хозяйстве стоит впереди любой капиталистической страны Европы, — теперь мы можем и должны во весь рост практически поставить и осуществить решение основной экономической задачи СССР: **догнать и перегнать также в экономическом отношении наиболее развитые капиталистические страны Европы и Соединенные Штаты Америки**, окончательно решить эту задачу в течение ближайшего периода времени».

В разрешении этих исторических задач, поставленных в тезисах доклада товарища Молотова перед нашей родиной, промышленность нашего края должна также занять должное место.

На сегодняшний день легкая промышленность нашего края состоит из следующих основных предприятий: меланжевый комбинат, фабрики: Бийская льноткацкая и Барнаульская швейная и заводы: кожевенный, овчинно-шубный и пимокатный.

Помимо этих основных предприятий в легкую промышленность входят до двух десятков льняных и ленковых заводов и две фабрики индивидуального пошива.

Легкая промышленность нашего края за последний год второй пятилетки выработала продукции на 84,3 миллиона рублей в ценах 1926/27 г. г. или в 5,6 раза больше, чем в 1933 году, первом году второй пятилетки.

А за первый год третьей пятилетки — 1938 г. — легкая промышленность края выработала продукции на 95,3 миллиона рублей, что составляет к 1937 году 13 процентов роста.

Резкое повышение валовой продукции в сравнении с 1933 годом произошло за счет пуска в эксплоатацию в 1935 году Барнаульского меланжевого комбината. Следует сказать, что план 1938 года комбинат выполнил далеко не удовлетворительно. Он недодал стране готовой ткани 4,2 миллиона метров и 1247 тонн пряжи. Основной причиной невыполнения плана явилось отсутствие большевистской борьбы за график планово-предупредительного и текущего ремонта и, как следствие, частые простои оборудования.

Из краевых предприятий легкой промышленности, подчиненных Крайлегпрому, только Бийская льноткацкая фабрика план 1938 года выполнила на 113 процентов. Остальные, как Барнаульская швейная выполнила лишь на 51,6 процента и пимокатный завод им. М. Горького — на 63,5 процента. В целом по краю план легкой промышленности за 1938 год выполнен на 71,5 процента.

Провал выполнения плана об'ясняется, прежде всего, отсутствием руководства промышленностью со стороны Крайлегпрома и промотдела Крайкома ВКП(б), которые свою бездеятельность прикрывают и до сих пор «об'ективными» причинами (недостает электроэнергия, рабочей силы и т. д.).

Рабочие, работницы и инженерно-технический состав предприятий легкой промышленности нашего края, как и все трудящиеся Страны Советов, включились в социалистическое соревнование имени XVIII С'езда ВКП(б) за досрочное выполнение плана первого квартала, за продукцию высокого качества.

Наш край имеет большие возможности для развития легкой промышленности в третьей пятилетке как за счет строительства новых предприятий, так реконструкции существующих.

В тезисах доклада товарища Молотова прямо сказано: «В легкой промышленности ввести в действие новые хлопчатобумажные фабрики в Барнауле...» и далее — «Развернуть строительство новых текстильных фабрик в Западной Сибири и Казахской ССР, а также строительство ряда новых трикотажных и чулочных фабрик, небольших льняных комбинатов, кожевенных заводов, обувных и шелковых фабрик».

Вопрос о строительстве второй очереди меланжевого комбината в городе Барнауле правительством уже решен. Строительство должно начаться с этого года. Вместе с ним следует и надо в нашем крае в третьей пятилетке продолжить и завершить начатую в 1936 году реконструкцию Бийской льноткацкой фабрики. Реконструкция этой фабрики даст увеличение продукции в 1942 году к продукции 1937 года на 291 процент. Сырьевой базой целиком должен и может служить местный лен - долгунец. По плану реконструкции при фабрике намечается создание чесального цеха с программой переработки льноволокна до 4700 тонн. Кстати сказать, до настоящего времени фабрика завозит очесы льна из центральных районов Советского Союза,—отсюда убытки и никчемные перевозки.

На сырьевой базе меланжевого комбината и льноткацкой фабрики назревает полная необходимость строительства новой швейной фабрики и расширения существующей. Рост животноводства в крае дает полную возможность расширить производство существующих предприятий, как-то: кожевенного, пимокатного и овчинно-шубного.

Ненормальным положением до сих пор остается факт — отправки меланжевым комбинатом по нарядам Москвы большого количества отходов и пряжи в другие города Союза, тогда как целиком и полностью все это может быть освоено местной промышленностью и промысловой кооперацией здесь, на месте.

Среди всей промышленной продукции края за последний год второй пятилетки на долю пищевой промышленности приходилось 42,4 процента. Продукция пищевой промышленности 1937 года к продукции 1933 года увеличилась на 193,4 процента.

Производственный план 1938 года пищевая промышленность всех подчинений выполнила на 104,5 процента, а в отдельности союзная на 98,9 процента, республиканская — 121,2 и краевая — 98.

Первое место по выполнению производственной программы 1938 года среди предприятий пищевой промышленности, выполнивших план, заняли Бийский завод безалкогольных напитков, выполнивший план на 172 процента, Барнаульский гормолзавод — 152,6, Промпищетрест — 146,5, трест Ростлавмясо — 135,3, Бийский маслозавод — 122,6 и Барнаульский маслозавод — 118,6.

Нельзя пройти мимо предприятий, проваливших план 1938 года и тем самым недодавших стране на сотни тысяч рублей продукции. К таким предприятиям относятся: два сахарных завода — Бийский недодал стране 7052 тонны сахара и Алейский — 844 тонны. Спиртоводочные заводы Бийский и Иткульский не додали по 2430 тысяч литров спирта-сырца. Плохо работали Бийская махорочная фабрика и Барнаульский дрожжавод.

Несколько подробнее следует остановиться на мельничной промышленности края, как не удовлетворяющей растущие потребности колхозов и колхозников не только по качеству, но и количеству размола. Мы имеем в крае средних и мелких мельниц до 2228 с годовой мощностью в 681 тысячу тонн. Между тем, при таком достаточном количестве мельниц в крае, отдельные районы обеспечены помолом от 30 до 50 процентов от их потребности. Колхозы Андреевского, Новичихинского, Краюшкинского районов зачастую вынуждены ездить молоть зерно за 100 и более километров.

До 50 процентов занимают место водяные мельницы, в большинстве случаев с момента постройки они не ремонтировались, плотины построены примитивно, технически оборудованы плохо. Еще хуже дело обстоит с мельничным хозяйством в Ойротской области.

Вторая краевая партконференция при обсуждении тезисов доклада товарища Молотова о плане третьей пятилетки на XVIII С'езде ВКП(б) должна будет принять практические мероприятия к выправлению положения в этой важнейшей отрасли пищевой промышленности.

Вторым слабо развитым звеном в пищевой промышленности нашего края является пивоваренная промышленность и промышленность по выработке безалкогольных напитков.

На весь край в системе пищевой промышленности имеется только один пивоваренный завод в Барнауле с годовой производительностью в 40 тысяч гектолитров.

База к развертыванию этой промышленности в нашем крае есть и в течение ближайших 2—3 лет следует построить заводы с мощностью в 40

(Окончание см. на 4 стр.).

На фронтах в Испании

(ПО ТЕЛЕГРАММАМ ТАСС)

В официальном сообщении штаба республиканской армии, переданном мадридской радиостанцией, говорится, что в течение 21 февраля на фронтах не происходило никаких активных операций.

По сообщению агентства Эспань, в секторе Мадрида утром 21 февраля происходила артиллерийская перестрелка, усилившаяся к вечеру. Республиканская артиллерия бомбардировала военные об'екты и пути сообщения в тылу мятежников.

* * *

Авиация интервентов бомбардировала 21 февраля порт Аликанте. В результате бомбардировки имеются жертвы и разрушения. В Альмерии, подвергшейся бомбардировке 20 февраля вечером, также имеются некоторые разрушения; жертв не было.

Высокое моральное состояние испанской республиканской армии

ПАРИЖ. 21 февраля. (ТАСС). Мадридская газета «Вос дель комбатьенте» («Голос бойца») подчеркивает, что среди бойцов республиканской армии наблюдается огромный под'ем и крепнет их воля добиться победы в борьбе с интервентами и мятежниками. Газета отмечает, что «силы республиканской армии с каждым днем увеличиваются в связи с прибытием в воинские части мобилизованных и добровольцев, откликнувшихся на призыв республики».

Переговоры уполномоченного французского правительства с властями испанских мятежников

ПАРИЖ, 21 февраля. (ТАСС). По имеющимся в Париже сведениям, власти испанских мятежников оказали в Бургосе уполномоченному французского правительства сенатору Берару подчеркнуто холодный прием. Большую часть своих переговоров Берару пришлось вести со второстепенными чиновниками так называемого «министерства иностранных дел» бургосского «правительства», а не с главой этого учреждения генералом Хордана. Встречи с генералом Франко, Берар «не удостоился».

В Париже утверждают, что генерал Франко полностью отвергает всякие предварительные условия признания французскими властями бургосского «правительства». Несмотря на это, близкие к французскому министерству иностранных дел круги пытаются создать общественное мнение, что Берар и Хордана договорились о «приемлемых условиях» соглашения и что окончательное завершение переговоров сейчас уже зависит только от французского правительства и самого генерала Франко.

Реакционные газеты торопят французское правительство с признанием власти испанских мятежников. Фашистская газета «Пти паризьен» заявляет, что «исследование вопроса уже закончилось» и что «признание генерала Франко не должно больше затягиваться».

Военные действия в Китае

(ПО ТЕЛЕГРАММАМ ТАСС)

В Центральном Китае

В результате двухдневных ожесточенных боев китайские войска очистили от противника Янлоутун, северо-восточнее Иочжоу (на Кантон-Ханькоуской железной дороге). В боях за этот город японцы потеряли свыше 300 человек. Китайцы захватили большое количество японских боеприпасов.

По данным санитарного управления японской армии, за период с 1 января по 10 февраля с Центрального фронта Китая отправлено в Японию 23 тысячи 500 урн с останками убитых японских солдат.

В Южном Китае

На острове Хайнань продолжаются сильные бои к юго-востоку от Цюнчжоу. Японцы несут большие потери. Бои происходят также в районе Линьгао в северной части острова. 18 февраля южнее Линьгао китайцы разгромили японский отряд, численностью в 300 человек.

20 февраля эскадрилья китайских бомбардировщиков совершила налет на японские корабли около Хайкоу (остров Хайнань). В результате бомбардировки затоплен один японский транспорт и убито свыше 200 японских солдат.

По сведениям китайских газет, у острова Хайнань встал на якорь итальянский военный корабль.

В Северном Китае

За последнее время значительные операции развернулись в провинции Хэбэй. По сведениям иностранных наблюдателей, японское командование перебросило с фронтов долины реки Янцзы крупные воинские части в провинцию Хэбэй, стремясь укрепить свой тыл и разгромить крупные партизанские центры в этой провинции.

Китайские партизаны и регулярные части оказывают японцам стойкое сопротивление, переходя на ряде участков в наступление.

В провинции Шаньдун китайцы окружили в горах японский отряд, численностью в 1000 человек. Судьба отряда неизвестна.

* * *

20 февраля 9 японских самолетов подвергли бомбардировке Шеньчунь на Кантон-Коулунской железной дороге. Убито и ранено свыше 200 мирных жителей.

К XXI-й годовщине Красной Армии и Военно-Морского Флота Союздетфильм заканчивает новый художественный звуковой фильм «Шел солдат с фронта». Сценарий писателя-орденоносца В. Катаева.
НА СНИМКЕ: кадр из фильма.

Фотохроника ТАСС.

Пушкинский вечер в селе Платово

ГРЯЗНУХА. На-днях в селе Платово состоялся литературный вечер, посвященный 102-летию со дня смерти великого русского поэта А. С. Пушкина.

После доклада учащиеся старших классов и учителя читали лучшие произведения классика. С большим вниманием колхозная молодежь слушала оперу «Евгений Онегин» в граммзаписи.

ДВА НОВЫХ ПАРОХОДА

Барнаульский судоремонтный завод закончил постройку буксирного парохода. Новое в его конструкции — легкие котлы водотрубного типа «Ярров», позволяющие разводить пары в несколько раз быстрее, чем на пароходах с котлами огнеупорного типа.

Пароходу присвоено название «20 лет РККА». В предстоящую навигацию он выйдет в первое плавание.

На-днях завод начал постройку нового пассажирского парохода обтекаемой формы по типу судов канала Москва—Волга. Пароход будет иметь уютные комфортабельные салоны и каюты.

КОРОТКО

★ За образцовую реализацию займа третьей пятилетки (выпуск первого года) и выполнение плана мобилизации средств Оргкомитет Президиума Верховного Совета РСФСР по Алтайскому краю наградил почетной грамотой А. А. Морозова—председателя Налобихинского сельсовета, Косихинского района.

КРЕПНУТ КОЛХОЗНЫЕ ХОЗЯЙСТВА

РУБЦОВСК. О том, как выросли колхозные хозяйства за период с 17 партийного С'езда, ярко говорит статистика, собранная Безруковским сельсоветом.

В 1934 году три колхоза села имели 869 коров, овец и лошадей. Сейчас в хозяйствах этих же колхозов скота насчитывается 3.119 голов.

Урожайность безруковских колхозов за это время выросла с 3—5 центнеров до 15—20 центнеров с гектара. За последние годы село обогатилось четырьмя грузовыми автомашинами.

В личное пользование колхозники приобрели 46 коров, более 40 велосипедов и т. д.

Лыжный переход Бийск—Барнаул

В ознаменование славного юбилея Красной Армии и XVIII С'езда партии 13 девушек-работниц предприятий города Бийска — члены РОКК'а — успешно закончили лыжный переход по маршруту Бийск—Барнаул, пройдя 195 километров за 28 часов 35 минут.

В пути лыжницы провели оживленные встречи с колхозниками. В селах Зонального района ими организовано 6 докладов о международном положении, в селе Овчинниково созданы оборонные санитарные кружки, в колхозах «Путь к социализму» и «Новый путь» — первичные организации РОКК'а.

23 февраля участники похода ознакомились с санитарным самолетом, после чего совершили несколько полетов над городом.

ОБРАЗЦОВО ПОДГОТОВИТЬСЯ К ВЕСНЕ

С огромным воодушевлением встретили колхозники Баганской МТС, Андреевского района, сообщение о созыве XVIII. С'езда партии. Среди колхозов развернулось социалистическое соревнование за образцовую подготовку к весне. Отдельные колхозы подготовку к весеннему севу уже закончили. Так, сельхозартель имени Ворошилова полностью отремонтировала весь сельхозинвентарь, сбрую и засыпала кондиционные семена. План вывозки навоза здесь выполнен на 125 процентов, на площади в 450 гектаров проведено снегозадержание.

Выполнил план агромероприятий и колхоз имени Либкнехта.

В колхозах «Красная нива», имени Литвинова, имени Сталина и других созданы кружки ефремовской агротехники, в которых регулярно проводятся занятия. Руководят кружками передовые ефремовцы тт. Кротов, Карстаев и другие. Изучающим новую агротехнику оказывает ежедневную помощь агротехнический персонал МТС.

И. ГНАТЧЕНКО.

ГАЗЕТНЫЕ СТРОКИ

★ В клубе Бийского лесозавода драматический кружок, которым руководит рабочий тов. Пенкин, поставил пьесу «Бедность не порок» А. Островского. Зрители дали спектаклям высокую оценку. (**«Бийский рабочий»**).

★ Сторож колхоза «Новая жизнь» М. Д. Власенко—один из активных читателей Алейской районной библиотеки. Он прочел книги «Как закалялась сталь» и «Рожденные бурей» Н. Островского, «Поднятая целина» и «Тихий Дон» М. Шолохова.

★ Письмоносец села Сухая Чемровка, Марушкинского района, тов. Филиппова провела среди колхозников подписку на 282 экземпляра газет и журналов. Районное отделение связи выдало тов. Филипповой премию—200 рублей. (**«Ленинский клич»**).

★ Обходчик 18 дистанции пути станции Алейская М. С. Грищенко изобрел «ночной щуп» для проверки исправности рельс. Это приспособление уже применяется на всех участках. Политотдел Томской дороги премировал тов. Грищенко патефоном, часами и 150 рублями. (**«Победим»**).

★ Все рабочие и работницы промартели «20 лет Октября», Косихинского района, вступили в члены МОПР'а и проводят сбор средств в фонд помощи республиканской Испании. В первый день мопровская организация собрала 318 рублей. (**«Трибуна стахановца»**).

★ В подарок XVIII С'езду партии колхозники Змеиногорского района досрочно оплачивают облигации займа третьей пятилетки (выпуск первого года). Первыми полностью внесли сумму подписки — 60.844 рубля — граждане Гальцевского и Никольского сельсоветов. (**«Серп и молот»**).

Алтайская овчарка

30 колхозов Рубцовского и Локтевского районов имеют племенные гнезда служебного собаководства. Сейчас они выращивают 213 алтайских овчарок. Кроме этого 112 алтайских овчарок, приобретенных в этих районах, содержат другие 22 колхоза нашего края.

Разведением служебных собак занимаются специалисты Госплемрассадника. Сейчас на курсах собаководов в Рубцовске обучаются 30 колхозников. В процессе учебы курсанты выдрессируют несколько десятков собак, а после курсов будут учить чабанов уходу за овчарками — лучшими помощниками на пастбищах.

В этом году на районных выставках в Рубцовске и Локте впервые будут представлены 70 алтайских овчарок. Лучшие собаководы удостоятся высокой чести участвовать со своими питомцами на Всесоюзной сельскохозяйственной выставке.

Календарь

ЛЕКЦИЙ И КОНСУЛЬТАЦИЙ.

25 февраля.

1. В 104 школе (Железнодорожный район) в 7 часов вечера состоится лекция «Борьба Ленина против народничества и легального марксизма». Читает лекцию тов. П. ГУСЕВ.

Барнаульский горком ВКП(б).

Редакционная коллегия.

О легкой, пищевой и местной промышленности Алтайского края в третьей пятилетке

(Окончание. Начало см. на 3-й стр.)

тысяч гектолитров в городе Бийске и по 15 тысяч в Рубцовске и Камне.

Мы имеем сейчас в крае только три завода, вырабатывающие безалкогольные напитки, с мощностью в 27 тысяч гектолитров. Причем оборудование этих заводов, как говорят, «дедовское». Квас, морс, газированные воды и другие безалкогольные напитки должны в плане третьей пятилетки нашего края найти полное развитие.

В тезисах доклада товарища Молотова прямо сказано: «В пищевой промышленности значительно расширить ассортимент продукции, особенно высших и первых сортов, улучшить качество выпускаемых продуктов, создать массовое производство кулинарии и полуфабрикатов. Решительно преодолеть отставание рыбной промышленности».

Требование об улучшении качества продукции обязывает мясную промышленность нашего края в третьей пятилетке резко выправить свое положение. В таком виде и состоянии, в каком находится Барнаульский мясокомбинат, он ни в коей мере не обеспечивает трудящихся города Барнаула высококачественной и в достаточном количестве продукцией, а отсюда назрела полная необходимость постройки нового мясокомбината в городе Барнауле.

В отношении местной промышленности и ее состояния следует прямо сказать, что она в крае не развернута.

В 1938 году местная промышленность, как краевая, так и районная, все ее предприятия работали неудовлетворительно. Годовой план в целом по местной промышленности выполнен на 56,1 процента. По отдельным предприятиям выполнение годового плана характеризуется следующими показателями в процентах: Бийский завод «Механлит» — 66,3, Барнаульский металлзавод — 41,1, Акутихинский стекольный завод — 87,1, два кирпичных завода — 58,3, Рубцовский алебастровый завод—12,6, каменные карьеры: Бековский — 49,4, Каменский — 39 и Бийский — 17.

Эти показатели сами за себя говорят, что вопросами местной промышленности по-большевистски наш край не занимался. Кстати сказать, на сегодняшний день перелома в сторону резкого улучшения деятельности предприятий не чувствуется. Пока что дело дальше составления проектов и утверждения их Оргкомитетом Президиума Верховного Совета РСФСР по Алтайскому краю не сдвинулось. Только строительство города требует 70 тысяч кубометров камня, а он ни в одном из карьеров сейчас не добывается.

Указания в тезисах доклада товарища Молотова о том, что «всемерно развивать местную промышленность и промкооперацию, являющуюся крупным источником удовлетворения растущих потребностей трудящихся. Считая недостаточным теперешний темп их роста, добиться в течение пятилетия увеличения выпуска продукции местной промышленности и промкооперации не менее, чем в два раза» — я дальше: «...изделия швейной промышленности, мебель, кирпич, известь и т. д., должны в достаточном количестве производиться в каждой республике, крае и области» — целиком и полностью выполнимы и в нашем крае.

Надо только, чтобы за дело развития местной промышленности, за дело развития всей промышленности нашего края, богатого сырьем, взялись все партийные и беспартийные большевики и выполнили план третьей сталинской пятилетки.

Ф. ПЕРЕТЯГИН.

◁ КРАЙДРАМТЕАТР ▷

24 февраля (утро)
ЗАКРЫТЫЙ СПЕКТАКЛЬ
24 февраля (вечер)
талон № 108
Беспокойная старость
(Профессор Полежаев)
Пьеса в 4-х д. Л. Рахманова

Кинотеатр „ОКТЯБРЬ“
На морских рубежах
Начало сеансов 5, 6-30, 8, 9-30. Касса с 3-х ч.
В ФОЭ ДЖАЗ-ОРКЕСТР
СКОРО: ГОРЯЧИЕ ДЕНЕЧКИ

1-й КИНОТЕАТР
24 февраля звуковой художественный фильм
ДУМА ПРО КАЗАКА ГОЛОТУ
В программе новый звуковой журнал.
Сеансы: 5, 6-30, 8, 9-30, 11 ч. Касса с 3-х ч. дня

ТОРГИ
Судебный исполнитель 1-го участка Центрального района
27 ФЕВРАЛЯ В 12 ЧАС. ДНЯ
НАЗНАЧАЕТ ТОРГИ
ПРОДАЮТСЯ: дом по Гоголевской 191, дом по Колодезному переулку 14, две варшавские кровати, комод, лодка, велосипед и др. вещи.
Торги состоятся в помещении судисполнителя 1-го участка Центрального района (Льва Толстого, 46). 374

ПО СЛУЧАЮ ОТ'ЕЗДА
ПРОДАЕТСЯ ДОМ
Улица 3-я Луговая, 10. 367

Краевой пункт Крайздрава
улица Максима Горького, 32,
ПРОИЗВОДИТ
ВЗЯТИЕ КРОВИ У ДОНОРОВ
во 2-ой и 5-й день шестидневки.
Запись с 9 часов утра.
Санбаклаборатория. 364

Для работы в бухте Ногаева „Дальстрою“
ИНЖЕНЕРЫ И ТЕХНИКИ:
геологи разных специальностей, геологи-прорабы, инженеры горняки разных специальностей, главные инженеры приисков-рудников, инженеры-начальники рудоразведок, сменные инженеры приисков, инженеры-взрывники, зав. горными работами прииска-рудника, пом. зав. горными работами, начальники эксплоатационных участков, начальники рудоразводочных партий, прорабы рудных поисковых разведок, маркшейдеры, горные механики прииска-рудника.
С предложением обращаться: гор. Новосибирск, ул. Коммунистическая, 76, сектор кадров. 375

Требуются:

БАЗЕ КОНТОРЫ МАТЕРИАЛЬНОГО СНАБЖЕНИЯ АЛТКРАЙЗДРАВА
Старший отборщик товаров, рабочие и сторожа наружной охраны.
Пушкинская, 41. 361

Старшие бухгалтеры, бухгалтеры, счетоводы, продавцы, кассиры магазинов, складские работники, портные, опытная машинистка и заготовители.
Обращаться Ленинский пр., 21, Спецторг. 363

СРОЧНО:
Бухгалтер-ревизор, старшие бухгалтеры и Начальник Общепита.
Обращаться: 3 Луговая, 6, Торгводтранс. 362

БУХГАЛТЕР
на самостоятельный баланс
И БУХГАЛТЕР-РЕВИЗОР
Ул. Республики 60, Госстрахфонд. 315

Бухгалтеры и счетоводы
Обращаться: Левый берег пруда, 2, Алт. отделение „Росснабсбыт“ 373

Крайком союза медсантруд
Гоголевская, 44,
ПРОДАЕТ ПУТЕВКУ
„Евпатория“, клинический костно-туберкулезный санаторий с 30 марта по 28 мая 39 г.

Заместитель главного бухгалтера, бухгалтер, инструктор-бухгалтер по колхозному счетоводству, счетовод, конторский ученик
Обращаться: Павловский тракт, усадьба МТС, к главному бухгалтеру 359

НОРМИРОВЩИК
по металлу и ремонтно-строительным работам и по совместительству зав. техн. учебой и юрисконсульт
Обращаться: мясокомбинат, отдел кадров. 360

Техник-питомниковод на плодово-декоративный питомник, Техник по городскому земельному строительству и опытный бухгалтер
Обращаться: Горземлестрест. 358

Экономист-статистик, бухгалтеры, плановики, бухгалтер в село Залесово
Швейтекстильсоюзу, Загородная заимка, кв. 544, при артели „Веревочник“. 357

Сторожа, уборщицы, грузчики на машину, бухгалтер-контролер и пом. бухгалтера желательно инвалиды
М-Олонская, 12, Барторгин. 365

Бухгалтеры-ревизоры
Обращаться М-Олонская, 10, Крайкоопинсоюз. 371

ОПЫТНЫЙ КОРРЕКТОР,
оплата по соглашению. Редакция газ. „Алтайская правда“.

СРОЧНО:
Два пожарных работника и сторож истопник.
Обращаться: Пушкинская 56, Автогужтрест. 366

НА ПОСТОЯННУЮ РАБОТУ:
СТОРОЖА, ДВОРНИКИ И МАШИНИСТКИ
Обращаться Мало-Олонская, 10, Крайкоопинсоюз 372

СРОЧНО:
зам. главного бухгалтера и бухгалтеры
Обращаться: улица Новая 3, буфет-ресторан ст. Барнаул 368.

Рабочие мужчины и женщины в основные цеха завода, старший лаборант-химик и пом. повара
Обращаться: Маслозавод № 3 за линией жел. дор. 369

Барнаульской горконторе „Заготзерно“ во вновь организуемые автоколонны шоферы, бухгалтеры и плановик. Обращаться: Интернациональная, 29, отдел кадров. 349

Агроном-полевод, зоотехник, бухгалтеры и зав. снабжением.
Обращаться: совхоз № 1 УНКВД. 351

На постоянную работу инструктор физкультуры, технический инспектор труда. Обращаться Пушкинская, 48, Крайком союза молмясосовхозов. 353

Плотники. Обращаться: Учебно-производственный комбинат ВОС 348

Чернорабочие, слесари-монтажники по водоснабжению и столяры высококвалифицированные.
Обращаться: ст. Рубцовка, Томской ж-д., курорт „Лебяжье“. 325

ТЕЛЕФОНЫ РЕДАКЦИИ: кабинет отв. редактора—6, отдел сельского хозяйства и пром. отдел—471, дежурный телефон (круглые сутки)—346, директор типографии—7 через коммутатор, типографии—306, коммутатор издательства—504

Упол. Крайлита № В—12854. г. Барнаул, Короленко, 105. Издательство «Алтайская правда». Тираж 40.000 экз.