ЯНВАРЬ
22
ВОСКРЕСЕНЬЕ
1939 год
№ 18 (5435)
Двадцатый год издания
Город Барнаул, улица Короленко, № 103.
ЦЕНА 10 коп.

ПРОЛЕТАРИИ ВСЕХ СТРАН, СОЕДИНЯЙТЕСЬ!

АЛТАЙСКАЯ ПРАВДА

ОРГАН
КРАЙКОМА ВКП(б),
ОРГКОМИТЕТА
ПРЕЗИДИУМА
ВЕРХОВНОГО СОВЕТА
РСФСР ПО АЛТАЙСКОМУ
КРАЮ и БАРНАУЛЬ-
СКОГО ГОРКОМА ВКП(б)

Покончить с отставанием в подготовке к севу

Сейчас перед партийными, советскими организациями, земельными органами стоит важнейшая хозяйственно-политическая задача — образцово подготовиться к весеннему севу. От подготовки к севу будет зависеть успех борьбы за рекордный сталинский урожай в 1939 году. Колхозники и рабочие совхозов нашего края горят желанием по-большевистски бороться за получение урожая значительно большего, чем в прошлом году, чтобы выполнить лозунг великого вождя и учителя товарища Сталина об ежегодном производстве 7—8 миллиардов пудов зерна и чтобы еще больше укрепить мощь нашей социалистической родины.

Некоторые районы и МТС, где партийные организации поняли всю важность и ответственность за подготовку к весне, не плохо готовятся к севу. Например, колхозы Ключевского, Локтевского, Рубцовского и некоторых других районов уже полностью засыпали семена. Успешно идет ремонт тракторов в Овчинниковской, Горьковской, Уч.-Пристанской и Топчихинской машинно-тракторных станциях. Но таких районов и МТС в крае еще очень мало.

Подготовка к весенним сельскохозяйственным работам в целом по краю проходит далеко не удовлетворительно. На 15 января план ремонта тракторного парка был выполнен всего лишь на 35,9 процента (в том числе гусеничных 27,9 процента), засыпано семян 77,2 процента (из них сортовых 52,5 процента), а очищено всего лишь 31,7 процента к засыпанному, вывезено горючего на 10 января 34,7 процента к имеющейся в наличии МТС таре.

Эти цифры говорят сами за себя. Положение с ремонтом тракторов, вывозкой горючего, созданием семенных фондов угрожающее. Темпы работы исключительно низкие. Это в целом по краю, а в отдельных районах положение еще хуже. В таких, например, районах, как Солтонский, Павловский, Ребрихинский, Краснощековский подготовка к весне поставлена под угрозу срыва. И если сейчас, не откладывая дела ни на один день, руководители этих районов не примут самых решительных мер, то весна застигнет их неподготовленными, и они не сумеют провести сев высококачественно.

Всем известно, какое огромное значение уделяет партия и правительство подготовке семян. Опыты передовиков рекордных урожаев сейчас уже убедили всех колхозников в том, что от качества семян в значительной мере зависит урожай. Семена должны быть засыпаны во-время, качество их должно быть хорошее. Однако этого, очевидно, не понимают руководители Солтонского, Ельцовского, Павловского, Ребрихинского районов. В этих районах еще и наполовину не выполнен план создания семенных фондов. Исключительно медленно идет очистка семян и обмен их на чистосортные. Отстают и отдельные районы Кулундинской степи. Например, Волчихинский район план засыпки семян на 15 января выполнил только на 70,2 процента, Красноозерский — 78,2 процента, Баевский — 81,4 процента.

Есть немало фактов, когда в колхозах не уделяют внимания очистке семян, проверке их на всхожесть и хранению. В колхозах «Новый труд», имени Фрунзе и «Правда», Павловского района, всхожесть отдельных партий семян определяется в 48—54 процента. Совершенно ясно, что такие семена не могут быть допущены к посеву. Есть немало фактов порчи семенного зерна. В Топчихинском районе (колхозы «Третий Коминтерн», «Агросвет», «Красная звезда»), Кытмановском, Родинском и других испортили сотни центнеров семенного зерна.

Районные земельные отделы не уделяют внимания проверке качества семенных фондов, контрольно-семенные лаборатории работают плохо. На 15 января они проверили всего лишь 9,5 процента семян к плану засыпки.

Недопустимо медленно и плохо ремонтируют тракторный парк Поповичевская МТС (директор т. Дорофеев), Павло-Заводская (директор т. Шатохин), Ореховская (директор т. Сергеев), Колхозная (директор т. Ефремов Г.), Яминская, Усть-Козлухинская (директор т. Саморуков), Краснощековская (директор т. Харлов), и Тогульская (директор т. Хомяков). Эти МТС сорвали выполнение плана ремонта тракторного парка в четвертом квартале и сейчас работают плохо. Достаточно сказать, что Поповичевская МТС выполнила план ремонта лишь на 2,1 процента, Павло-Заводская — 11,5 процента, Ореховская — 13 процентов и т. д.

Многие директоры МТС и механики не обращают внимания на качество ремонта. Повторяется прошлогодняя преступная практика, когда на колхозные поля вывезли из мастерских плохо отремонтированные тракторы, которые выбыли из строя в первые же дни сева. Яминская МТС превратилась в мастерскую брака, она выпускает из ремонта дефектные тракторы. У 35 отремонтированных тракторов этой МТС обнаружены крупнейшие недоделки. Тракторы №№ 23 и 35 имеют задиры цилиндров и перекосы поршней.

Директор Усть-Козлухинской МТС Саморуков стал на путь очковтирательства. 10 января он сообщил, что отремонтировано 34 трактора, фактически же здесь было отремонтировано только 28 машин. Такие же факты имеют место и в Краснощековской МТС. По сводке здесь числилось отремонтированными 29 тракторов, фактически же на 10 января был принят только 21 трактор. С большими дефектами выходят из ремонта тракторы и в Стуковской МТС.

Однако, несмотря на эти факты, Тогульский, Краснощековский, Павловский райкомы партии и райисполкомы проявляют нетерпимую беспечность, они самоустранились от контроля за качеством ремонта, не организовали взаимопроверки соревнующихся МТС и МТМ, ничего не сделали, чтобы повысить темпы ремонта, сократить брак.

Основная причина отставания с ремонтом состоит в том, что в мастерских не организовано социалистическое соревнование, не проводится в жизнь постановление партии, правительства и ВЦСПС об укреплении трудовой дисциплины. Отдельные горе-администраторы и профсоюзные работники считают, что это постановление касается только городских предприятий. Это глубокая ошибка. Партийные, профсоюзные организации, руководители мастерских обязаны неуклонно проводить в жизнь это важнейшее решение партии, правительства и ВЦСПС, направленное против нарушителей трудовой дисциплины. Лодырям, рвачам, прогульщикам — не место на государственных предприятиях. К сожалению, есть немало фактов, когда в МТС и МТМ особенно отстающих, администрация либеральничает с бракоделами, рвачами, лодырями.

Отстают с вывозкой горючего машинно-тракторные станции Восточного управления Крайзо. По этому управлению план вывозки горючего выполнен всего лишь на 23 процента. Такие МТС, как Тяхтинская, Чумышская, Алтайская не выполнили плана даже и на 10 процентов, а Ишинская МТС вывезла горючего всего лишь 16 центнеров. Исключительно плохо вывозят горючее Благовещенская, Табунская, Ореховская, Корчинская МТС.

Многие районные организации не уделяют серьезного внимания и подготовке кадров. А ведь кадры по существу будут решать успех проведения сева. Особенно плохо готовятся кадры трактористов.

Все эти факты говорят об исключительном отставании нашего края в подготовке к весеннему севу. Краевой земельный отдел, который обязан по-большевистски руководить подготовкой к севу, работает исключительно плохо. Аппарат Крайземотдела оторвался от жизни. Крайзо не знает действительного положения с подготовкой к весне. Только по сводкам здесь судят об отставании районов и МТС. За последнее время ответственные работники даже не выезжают в районы для оказания им практической помощи. Крайземотдел руководит по-старинке, канцелярско-бюрократическим методом.

Надо решительно покончить с отставанием. Краевые и районные партийные, советские организации, земельные органы несут полную ответственность за образцовую подготовку к весеннему севу. Наш край имеет все возможности к тому, чтобы хорошо подготовиться и провести весенне-посевную кампанию.

7 января Председатель Президиума Верховного Совета СССР тов. М. И. Калинин в присутствии ряда членов Президиума вручил ордена награжденным.
НА СНИМКЕ (слева-направо): А. В. Гладкова, награжденная медалью «За боевые заслуги», Е. П. Терешкина, награжденная орденом «Красной Звезды» и А. П. Лещенко, награжденная медалью «За боевые заслуги».
Фото С. ЛОСКУТОВА (Фотохроника ТА СС).

ПРИКАЗ
Народного Комиссара Обороны Союза ССР

город Москва № 9 *17 января 1939 года*

Краснознаменный ансамбль красноармейской песни и пляски Союза ССР сегодня празднует вместе со всей Красной Армией свою десятую годовщину.

Родившись в Красной Армии небольшим красноармейским хором, ансамбль за десять лет вырос в первоклассный художественный коллектив Советского Союза.

С первых же дней своего существования ансамбль, руководимый высоко-талантливым музыкантом-художником профессором А. В. **Александровым**, стал близким, понятным и нужным всей Красной Армии, а вскоре и всем трудящимся, имевшим удовольствие слушать и видеть великолепных красноармейских певцов, музыкантов и танцоров.

В замечательных песнях и плясках, исполняемых с исключительным мастерством, Краснознаменный ансамбль отображает героические подвиги Красной Армии, ее боевой дух и постоянную готовность биться за дело **Ленина — Сталина**, высокую культуру и беззаветную преданность своей родине. Красная Армия заслуженно называет Краснознаменный ансамбль своим запевалой. Вместе со всем нашим советским народом бойцы и командиры высоко ценят и по-настоящему любят свой ансамбль за его подлинно народное и потому социалистическое искусство.

Воспевая в своих песнях нашу прекрасную социалистическую родину, великое дело советского народа, подвиги героев нашей страны и великого Сталина, Краснознаменный ансамбль неизменно пользуется огромным успехом как в армии, так и у трудящихся нашей страны.

Боевые песни и пляски ансамбля видели и слушали миллионы бойцов, командиров, политработников и миллионы трудящихся нашей родины.

Кто хоть раз слышал незабываемые песни нашего ансамбля, кто хоть раз видел изумительное мастерство плясунов его, тот никогда не забудет этих замечательных минут истинно художественного наслаждения.

Краснознаменный ансамбль об'ехал и обслужил самые отдаленные части Красной Армии и пограничные заставы, побывал во Франции и Чехословакии. Недаром поэтому ансамбль Красной Армии стал известен далеко за пределами нашей родины.

Победно и, как всегда, радостно звучали его песни у озера Хасан, на сопке Заозерной в августе 1938 года. В лице своего ансамбля вся Рабоче-Крестьянская Красная Армия могучей боевой песней приветствовала своих доблестных товарищей, грудью прикрывших советскую землю. Как и в 1929 году, так и теперь ансамбль Красной Армии был снова на передовой линии.

В день славного юбилея Краснознаменного ансамбля горячо приветствую всех товарищей певцов, музыкантов, танцоров, руководящий и обслуживающий персонал и поздравляю с высокой наградой советского правительства.

От души желаю Краснознаменному ансамблю красноармейской песни и пляски Союза ССР и его организатору и художественному руководителю, народному артисту Союза ССР профессору Александру Васильевичу **Александрову** дальнейших творческих успехов.

Народный Комиссар Обороны СССР,
маршал Советского Союза
К. ВОРОШИЛОВ.

Награждение работников Краснознаменного ансамбля красноармейской песни и пляски Союза ССР

МОСКВА. (ТАСС). В связи с десятилетием Краснознаменного ансамбля красноармейской песни и пляски СССР Указом Президиума Верховного Совета СССР награждены:

Орденом «Трудового Красного Знамени» — народный артист СССР, начальник и художественный руководитель ансамбля — **Александров** Александр Васильевич.

Орденом «Знак почета» награждено 8 человек. Среди них: батальонный комиссар Левантовский Давид Израилевич, хормейстер ансамбля Пронин Евгений Семенович, солист ансамбля Павлинский Яков Семенович и др.

Медалью «За трудовое отличие» награждено 16 человек. Среди них: помощник художественного руководителя Александров Борис Александрович, певец ансамбля Ленин Александр Федорович, танцор ансамбля Борисов Дмитрий Михайлович и др.

Присвоение званий работникам Краснознаменного ансамбля красноармейской песни и пляски Союза ССР

Указом Президиума Верховного Совета РСФСР восьми работникам Краснознаменного ансамбля красноармейской песни и пляски Союза ССР присвоено звание заслуженного артиста РСФСР. Среди них певец ансамбля Пашутин Николай Михайлович, солист-танцор ансамбля Максимов Василий Данилович, балетмейстер ансамбля Бояров Иван Степанович и др.

(ТАСС).

Награждение Краснознаменного ансамбля красноармейской песни и пляски Союза ССР

В ознаменование 10-летнего юбилея Краснознаменного ансамбля красноармейской песни и пляски Союза ССР Народный Комиссар Обороны маршал Советского Союза товарищ К. Е. Ворошилов наградил весь личный состав ансамбля месячным окладом содержания и кроме того 143 человека ценными подарками.

Трехлетие народного фронта в Испании

БАРСЕЛОНА. 18 января. (ТАСС). В связи с трехлетием образования народного фронта в Испании, представители различных политических организаций, входящих в народный фронт, заявили через газету «Френте рохо», что народный фронт был и остается более, чем когда-либо, крепким и сплоченным. В заявлениях подчеркивается, что народный фронт является единственной силой, которая способна противостоять фашизму и обеспечить свободу и независимость Испании.

По городам и селам нашего края

Путь стахановки Дутловой

Телятница Старо-Бардинского молмясосовхоза Парасковья Дутлова за четыре года вырастила 762 теленка. Она является одной из лучших стахановок совхоза.

Наркомат совхозов в позапрошлом году премировал знатную животноводку патефоном, а в текущем году, во время ее пребывания в Москве на совещании,—деньгами в сумме 500 рублей.

Тов. Дутлова замечательная общественница. В период выборов в Верховные Советы СССР и РСФСР избиратели доверяли ей работу в участковых избирательных комиссиях.

В конце минувшего года Парасковья Дутлова принята кандидатом в члены ВКП(б). На-днях она выехала на испытания в Новосибирскую высшую коммунистическую сельскохозяйственную школу, куда послана на учебу райкомом партии.

Выигрыш в 3000 рублей

Бухгалтер колхозной школы в селе Кызыл-Озек, Ойротской области, Тимофей Митрофанович Шуклин пред'явил в сберкассу билет рублевого достоинства 12 лотереи Осоавиахима, на который пал выигрыш в 3 тысячи рублей.

Тов. Шуклин послал в лотерейное бюро Центрального Совета Осоавиахима письмо с просьбой выслать для семьи женский велосипед, охотничье ружье и карманные часы. Остальную часть выигрыша он пожелал получить деньгами.

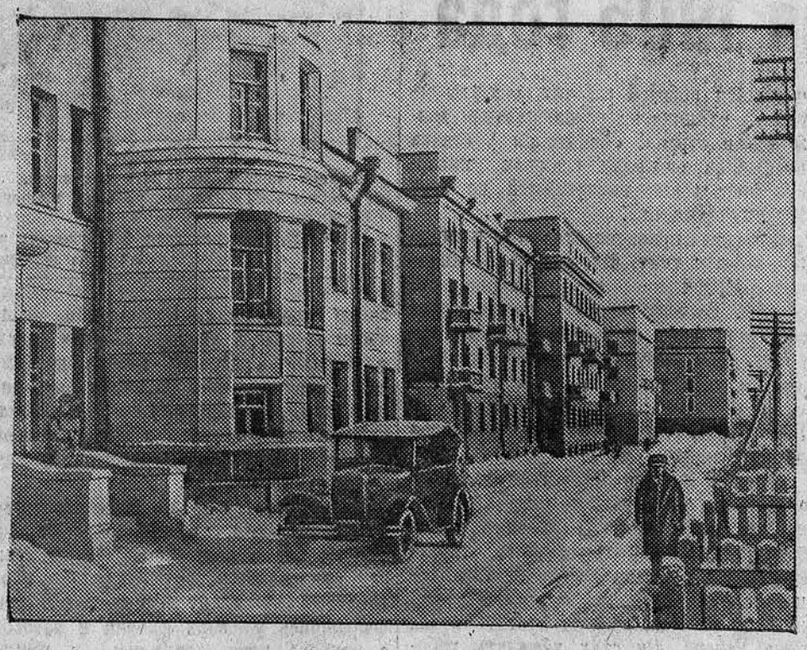

Рабочий городок Барнаульского меланжевого комбината.
Фото Ч. СИМИНА.

Колхозная зажиточность

КАМЕНЬ. (**Наш корр.**). При распределении доходов минувшего года колхоз имени Розы Люксембург выдал на каждый трудодень по 20 килограммов зерна и 2 рубля деньгами.

Доход семьи лучшего конюха колхоза Кузьмы Затонского составил 1300 пудов хлеба и 2200 рублей деньгами. По столько же зерна и денег получили семьи Василия Назина, Бозвонова и многих других.

2500 центнеров хлеба колхозники продали кооперации организованно, почти столько же в одиночку.

Под хлебозакуп члены сельхозартели приобрели много ценных вещей и товаров. Колхозник тов. Назин купил велосипед, швейную машину и домашнюю мебель, семья Баталовых — велосипед, патефон и т. д.

Молодежь купила новые музыкальные инструменты. В поселке часто слышатся звонкие песни о счастье, о Сталине, который привел народ к светлой, зажиточной жизни.

Трудовая книжка столяра Пушенко

Контора 26 дистанции пути в Рубцовске первую Трудовую книжку заполнила на имя столяра жилищно-ремонтной мастерской Григория Евтифеевича Пушенко.

Книжка столяра красноречиво говорит о честном трудовом пути пламенного патриота нашей родины.

Г. Е. Пушенко начал свою работу на железнодорожном транспорте плотником в 1914 году. С первых дней советской власти он беспрерывно работает в этой же мастерской столяром.

Несмотря на преклонный возраст, Пушенко не имел прогулов, работает по-стахановски. За это он 10 раз премирован, ежегодно посылается в дом отдыха.

Заповедник желтой люцерны в Кулунде

Учитывая обеспечение вводимых травопольных севооборотов в Кулундинской степи семенами желтой люцерны, Оргкомитет Президиума Верховного Совета РСФСР по Алтайскому краю вынес решение об организации государственного семенного заповедника желтой боровой люцерны.

Возбуждено ходатайство перед Совнаркомом СССР о принятии заповедника на союзный бюджет и об отпуске средств на организационные мероприятия.

Заповедник намечено открыть на территории Красноборской государственной лесной дачи в Ключевском районе.

Крайсельхозснабу и Славгородскому отделению Гутапсбыта предложено вне очереди снабдить заповедник сельхозмашинами и оборудованием.

ПАРТИЙНАЯ ЖИЗНЬ

На должность штатного пропагандиста Каменского райкома ВКП(б) выдвинута член партии, продавец Крутихинского сельпо, Крутихинского сельсовета, Каменского района, Мария Васильевна Бирюкова. Сейчас тов. Бирюкова является слушательницей краевых курсов пропагандистов в гор. Барнауле. НА СНИМКЕ: М. В. Бирюкова в Краевом Доме партийного просвещения знакомится с альбомом по истории партии.

Фото С. ЧИРЕШКИНА.

На собрании одной кандидатской группы

Кандидатская группа Ново-Калманского сельсовета (Усть-Калманский район) состоит из 5 кандидатов в члены ВКП(б). У четырёх из них давно истек кандидатский стаж, но перевод в члены задерживается.

В середине января этого года на одном из собраний был поставлен вопрос о том, что мешает кандидатам стать членами партии и здесь же зачитали постановление ЦК ВКП(б) от 14 июля 1938 года «О ходе приема новых членов в ВКП(б)». В своих выступлениях товарищи рассказали о нечутком отношении к судьбе кандидата, указали и на то, что райком партии не оказывает кандидатской группе повседневной помощи.

— Я однажды оформил свое дело о приеме в члены ВКП(б), — говорит председатель сельсовета, кандидат партии тов. Балышев, — но парторг Огневской первичной парторганизации потерял его.

Председатель колхоза, кандидат партии тов. Никитенко говорит:

— Для вступления в члены ВКП(б) я оформил все документы, но рассмотрение моего заявления все откладывается, потому что колхоз, которым я руковожу, отстает по некоторым сельхозработам. Я прилагаю все усилия к тому, чтобы выправить положение в колхозе, но мне не оказывают помощи в работе.

Выступления ряда других кандидатов партии также характеризуют, что райком партии слабо занимался идейным воспитанием кандидатов, не организовал им помощи в деле овладения большевизмом. В своем решении собрание кандидатской группы наметило ряд практических мероприятий по оживлению партийно-политической работы, налаживанию дела изучения истории ВКП(б) и оформлению в члены партии.

Ф. МАКАРОВ.

Плохо организована помощь изучающим историю партии

Около двух месяцев прошло после опубликования постановления Центрального Комитета ВКП(б) о постановке партийной пропаганды, а в партийных организациях Кулундинского района это постановление не раз'яснено должным образом, в комсомольских организациях оно даже не обсуждалось. Не удивительно поэтому, что на первую лекцию о работе Ленина «Что такое «друзья народа» и как они воюют против социал-демократов?» явилось только 87 человек из сотни коммунистов и 600 комсомольцев. На вопрос, почему о лекции об'явили только парторганизациям, а комсомольцы и интеллигенция об этом не знали— секретарь райкома тов. Верхов ответил: «Не будем же мы заставлять всех являться на лекции. Кто хотел— тот пришел». Это заявление показывает, что работу по изучению истории партии райком пустил на самотек.

7 января консультант тов. Семенов целый день просидел в парткабинете, а на консультацию явилось только 3 человека.

Помощи изучающим историю ВКП(б) со стороны райкома почти никакой нет. Районная партбиблиотека не организована, вся политическая литература лежит в кладовой под замком, а наглядные пособия свалены кучей в помещении райкома партии.

Отдел пропаганды и агитации при райкоме до сих пор не создан, не подобрано ни одного пропагандиста. Секретарь райкома тов. Верхов решил начинать эту работу тогда, когда Крайком партии даст людей.

Такое иждивенческое настроение свидетельствует о недооценке растущих людей своей парторганизации и неумении по-большевистски выполнять историческое решение ЦК ВКП(б).

М. ЛИХОЛОБОВ.

Редактор районной газеты «Колхозная жизнь».

НЕ ЗАНИМАЮТСЯ ПОЛИТИЧЕСКИМ ВОСПИТАНИЕМ В ШКОЛЕ

Ответственность, которая возложена на партийные и комсомольские организации за политическое воспитание детей и пионерскую работу в школе, очень велика. Между тем, секретарь Топчихинского райкома ВЛКСМ т. Епифанцев самоустранился от руководства пионерской и комсомольской работой в школе, целиком передоверил ее второстепенным работникам райкома. Секретарь и члены бюро райкома почти не бывают в школах, не знают их жизни.

Бюро райкома ни разу не ставило на обсуждение такие вопросы, как руководство пионерской работой, учащейся молодежью, вопросы политического воспитания детей в школе. В результате из 7300 учащихся района в школах только 54 комсомольца и 170 пионеров. Из 133 молотых учителей комсомольцев только 56 человек.

Работники райкома комсомола не реагируют на запросы и сигналы пионерских работников. Учительница-комсомолка тов. Кузнецова, она же пионервожатая неполной средней школы, неоднократно сообщала о неблагополучии в пионерском отряде, которым она руководит и просила помощи, но ни секретарь райкома комсомола, ни заведующий отделом пионеров не помогли ей. Пионервожатая Красноярской неполной школы т. Белова несколько раз писала в райком, что заведующий школой Гуреев П. И. не разрешает проводить работу с пионерами, что на отрядный сбор он отвел всего 5 минут. Спустя несколько дней в райком комсомола поступает второе письмо от т. Беловой, в котором она пишет: «За то, что я вступила в комсомол, меня Гуреев снял с работы». Но в райкоме и на этот сигнал не обратили никакого внимания.

Комсомольская организация поставила вопрос перед райкомом комсомола, о том, что Гуреев ведет явно вражескую работу в школе: необоснованно снял с работы учительницу-комсомолку, исключил 11 учащихся, враждебно относится к комсомольской организации. Райкому также небезызвестно, что Гуреев настаивал устроить на работу в Топчихинскую среднюю школу некоего З., ныне разоблаченного врага народа. Однако в райкоме ВЛКСМ и эти факты замалчивают.

Заведующий отделом пионеров райкома т. Огурьянова и члены бюро склонны винить кого угодно, только не себя за то, что пионерские организации работают очень плохо. А поэтому в Покровской, Карасевской, Старо-Алейской и ряде других школ до сих пор нет вожатых пионеротрядов.

Эта негодная практика руководства пионерами и школьниками Топчихинского райкома комсомола идет вразрез с решением VII пленума ЦК ВЛКСМ. Комсомольская райконференция должна положить конец антипартийному отношению к воспитанию учащейся молодежи.

Г. ЗЕЛЕНОВСКИЙ.

Всесоюзная перепись населения

МОИ ВСТРЕЧИ

(Из дневника счетчика)

4 декабря 1938 года

Мне сообщили из Нархозучета, что я назначена счетчиком по Всесоюзной переписи населения, райисполком утвердил меня. Спросили желание.

— Что-же, с удовольствием буду работать, — ответила я председателю.

Вечером начался инструктаж. Мы встретились с Галиной Половковой. Она довольна. что утверждена счетчиком. Поговорили о том, как будем готовиться.

— Галина, — обратилась я к подруге, — давай соревноваться. Будем делать так, чтобы у обеих было отлично.

Галина с минуту помолчала, оценивая мое предложение, а затем твердо ответила:

— Давай, будем соревноваться! Только не думаешь ли ты, что я отстану? Нет! Этому не бывать.

Мы заключили договор. Ответ Галины меня задел за живое. Она хочет быть впереди меня! Нет, этому не бывать! А вообще хочется, чтобы у всех у нас, счетчиков, было отлично, чтобы все мы были впереди.

Началась упорная, усидчивая подготовка. Дни шли быстро, быстро.

7 января 1939 года

Нас созвали на контрольные испытания, на технический экзамен. Вопросы задавали секретарь райкома ВКП(б) т. Семенов и предрайисполкома т. Колтунов. Следует сказать, что руководители районных организаций нам уделили много внимания.

На экзамене я еще очень много узнала о работе счетчика, главным образом, какие ответы на вопросы переписного листа можно считать правильными. Казалось бы, что сложного записать в каком классе обучается переписываемый (если он ученик). Например,—в пятом классе. Оказывается, в «пятом» нужно писать не словом, а цифрой. Или: как определить общественную группу человека, находящегося на иждивении, скажем, работницы какого-нибудь предприятия или учреждения, если эта работница еще состоит членом колхоза, из которого выехала совсем недавно. Иждивенец членом колхоза не состоял и не состоит. Казалось бы, иждивенца надо отнести к служащим. На самом деле он — колхозник. Мать-то ведь из колхоза выехала всего лишь 2 недели тому назад и средствами существования для семьи являются средства, полученные за работу в колхозе, хотя теперь мать в колхозе не работает.

Одним словом, сегодняшний технический экзамен вскрыл все наши недостатки, недоработки. Их не мало. Надо еще усиленней заниматься—12 января предварительный обход. Да к тому же я взяла обязательство в соревновании с Галиной Половковой.

12 января 1939 года

Сегодня в 8 утра я начала предварительный обход. Участок большой, многолюдный. Сначала брала какая-то робость. Но меня в первой же квартире встретили как желанного гостя. Я зашла на квартиру бухгалтера т. Белорукова.

— Вы не стесняйтесь, проходите сюда, — приглашали хозяева, — располагайтесь как дома.

Мне задали несколько вопросов. Я ответила. Рассказала, как отвечать на все шестнадцать вопросов переписного листа. В этот день я побывала в 30 квартирах. Это квартиры рабочих, колхозников, служащих, интеллигенции. Впечатления прекрасные! В каждой семье бьет ключом прекрасная жизнь. Все увлечены своими делами и им отдают силы без остатка.

16 января 1939 года

Предварительный обход закончен. Точно договорилась с каждым человеком на участке, когда с ним встречусь в дни переписи. Вечером собрались в переписном отделе. Ко мне подошла Галина.

— Ну, как у тебя дела на участке? — спрашивает она. Я рассказала, что дела пока не плохи. Галина интересовалась, как я проводила беседы с жителями своего участка. У нас состоялся обмен опытом.

После инструктажа я еще раз прочла инструкцию, продумала все вопросы переписного листа.

17 января 1939 года

День переписи настал! Ровно в 7 часов утра я пошла на участок. Первая квартира, в которую я вошла, — квартира сторожа райисполкома тов. Аксенова. Знаю его давно. Раньше он жил в крайней нужде. Теперь его двое детей учатся в школе. Дочка Соня учится в 6 классе, сын Вася учится во 2 классе.

— Этот будет летчик, — шутит отец по адресу сынишки, — так и записать можно: летчик...

— Им-то что, — вступила в беседу жена Аксенова, — они при советской власти всему могут научиться и инженерами станут, и архитекторами, а вот мы, бывало, от постороннего человека под печку лезли...

В этот день я побывала в 20 квартирах. Была у конюха доротдела Кузьмы Петровича Переверзева. Этот человек седину нажил в нужде. Отвечать на вопросы он кратко не мог. Человеку хочется рассказать, что у него на сердце.

— Вот мы хорошо живем,—говорит он, — достатки теперь имеем во всем. Что не жить: работа есть, работаем справно, трое детей в школе учатся...

18 января 1939 года

В этот день у меня состоялась замечательная встреча с казахом Ростомбаевым Котином. Я застала в сборе всю семью. Котину 60 лет. Когда я задала ему вопрос о грамотности, он не без радости сообщил:

— Читаю и пишу. При советской власти овладел грамотой. Раньше было не до грамоты. Горе и нужда были такими же необ'ятными, как степи казахские...

У Котина три сына. Двое: Аткенай, Кавий и сам Котин работают в одной артели кустарей. А третий сын—Неби выучился на десятника по строительству. Теперь в наши славные сталинские дни не удивительно, что казах — строитель. Теперь казахи работают бухгалтерами, инженерами-горняками, железнодорожниками. Все профессии прочно вошли в быт казахов. А вот раньше... Об этом рассказала коротко, но ярко жена старого казаха Бекслу.

— Ты с юртой идешь дальше в степь, а нужда за тобой, за тобой голод и унижения следуют словно тени. Не жизнь, а каторга была. Дня светлого казах не видел...

Я задаю десятый вопрос переписного листа.

— Гражданин какого государства?

Котин Ростомбаев, до того сидевший за столом, встал и ответил:

— Пишите: «Мое государство Советский Союз. Я—гражданин Советского Союза».

В словах старого казаха звучали гордость и радость. В сознании того, что он гражданин Советского Союза, Котин, как миллионы граждан нашей родины, черпает жизненные силы, бодрость и страсть к работе...

Поздно вечером я закончила дневной обход. Сумерки спустились на землю. Спешу в инструкторский отдел. Моя работа пока признана лучшей.

Счетчик О. И. СТЕКАЧЕВА.

с. Топчиха.

Забытый поселок

На правом берегу реки Оби, в 5—6 километрах вниз от кожзавода, находится небольшой рыбацкий поселок, в нем 14 домов. По территории он относится к сельскому Барнаульскому району.

Работники 1-го переписного отдела Октябрьского района 16 января при предварительном обходе своего участка зашли в этот поселок. Оказалось, что за все время подготовки к переписи населения здесь никто не бывал.

17 января счетчик 1-го переписного отдела провел перепись в рыбацком поселке, переписав 65 жителей.

М. БАРСУКОВ.

9 (22) января 1905 года

В 1901 году в связи с знаменитой «Обуховской обороной», во время которой пролетарии Петербургского Обуховского завода вступили в бой с царской полицией и войсками, В. И Ленин писал: «Правительство победило. Но каждая такая победа будет неуклонно приближать его окончательное поражение. Каждая битва с народом будет увеличивать число возмущенных и готовых к бою рабочих, будет выдвигать более опытных, лучше вооруженных, смелее действующих вожаков» (Ленин, т. IV, стр. 117).

Жизнь полностью подтвердила анализ В. И. Ленина.

Чтобы победить, необходимо было подготовить массы к вооруженному восстанию. Ленин уже в период «Искры» в своей замечательной работе «Что делать?» пишет: «В настоящее время, вероятно, все согласятся, что мы должны думать о нем и готовиться к нему» (Ленин, т. IV, стр. 497). Когда же вспыхнула русско-японская война, приведшая царизм к неслыханным военным поражениям. когда пал Порт-Артур, Ленин прямо говорил о близости революции: «Русский народ выиграл от поражения самодержавия. Капитуляция Порт-Артура есть пролог капитуляции царизма. Война далеко еще не кончена, но всякий шаг в ее продолжении расширяет необ'ятное брожение и возмущение в русском народе, приближает момент новой великой войны, войны народа против самодержавия, войны пролетариата за свободу» (Ленин, т. VII, стр. 49).

В декабре 1904 года под руководством Бакинского комитета большевиков была проведена знаменитая массовая стачка бакинских рабочих. Эта хорошо организованная стачка, закончившаяся победой рабочих, оказала огромное влияние на революционное движение в стране. «Бакинская стачка послужила сигналом славных январско-февральских выступлений по всей России» (Сталин).

Царское правительство принимало все меры к тому, чтобы отвлечь внимание рабочих масс от революционной борьбы. Охранка через провокаторов создавала свои организации среди рабочих. Так возникла зубатовщина в Москве, так возникло «Собрание русских фабрично-заводских рабочих» в Петербурге, созданное провокатором попом Гапоном.

Когда 3 января 1905 года началась стачка на крупнейшем Путиловском заводе, поддержанная рабочими всех заводов и фабрик Петербурга, когда забастовка приняла всеобщий характер и движение продолжало грозно расти, царская охранка решила пустить в ход попа Гапона. Он стал убеждать рабочих, значительная часть которых еще верила, что царь им поможет, пойти к Зимнему дворцу и подать петицию (просьбу) о своих нуждах. Гапон уверял, что царь выйдет к народу, выслушает и удовлетворит его просьбы. Выполняемый Гапоном план царской охранки заключался в том, чтобы путем расстрела рабочих, который был неминуем, потопить в крови рабочее движение. Но Гапон и царское правительство просчитались.

Когда петиция стала обсуждаться в массах, ее характер изменился, рабочие внесли в нее ряд таких требований, которые говорили о растущем влиянии на массы большевистских организаций. В петицию был включен ряд политических требований, вплоть до 8-ми часового рабочего дня, созыва учредительного собрания и передачи земли крестьянам. Большевики всячески пытались убедить рабочие массы в нецелесообразности похода к Зимнему дворцу, предсказывали его результаты. Большевики доказывали, что не петициями, а вооруженной борьбой добьется народ удовлетворения своих требований.

Сегодня исполняется 34-я годовщина девятого января — дня расстрела царскими войсками безоружных рабочих, шедших с петицией к Зимнему дворцу в Петербурге.

НА СНИМКЕ: расстрел безоружных рабочих у Нарвских ворот в Петербурге. Картина художника Авилова (Музей Революции СССР).

Но рабочие, еще не рассмотревшие в Гапоне врага, доверчиво шли за ним. И вот в воскресенье 9 января (22 января по новому стилю) по провокаторскому плану Гапона рабочие, собравшись у своих фабрик и заводов с раннего утра, двинулись с хоругвями и иконами, с портретами царя по направлению к Зимнему дворцу. Шли с женами, с детьми. Повсюду у застав и мостов пролетарии Петербурга встречали сомкнутые штыки царских войск, закрывающие им дорогу в центр столицы. Произошли кровавые расправы у Нарвских ворот, куда подошли путиловцы, у Невской заставы, где проходили рабочие заводов и фабрик Шлиссельбургского тракта, у Троицкого моста, на Васильевском острове и в других местах. Несмотря на эти расправы, сотни и тысячи рабочих прорвались в центр и проникли на Дворцовую площадь, где произошла новая кровавая расправа.

Вера в царя была расстреляна. Рабочие поняли, как правы были большевики, выступавшие против этой демонстрации, организованной Гапоном. Авторитет большевиков стал быстро расти в рабочих массах, и уже 9-го января их лозунг, зовущий переходить от просьб и петиций к вооруженной борьбе с царизмом, был усвоен тысячами петербургских рабочих.

Уже к вечеру 9-го января начались вооруженные схватки пролетариев с войсками царя. На Васильевском острове массы разобрали оружие в оружейных магазинах и стали строить баррикады. На Невском также появились баррикады. «Рабочий класс, — писал Ленин, — получил великий урок гражданской войны; революционное воспитание пролетариата за один день шагнуло вперед так, как оно не могло бы шагнуть в месяцы и годы серой, будничной, забитой жизни» (Ленин, т. VII, стр. 79).

Партия тогда устами Ленина говорила: «Немедленное вооружение рабочих и всех граждан вообще, подготовка и организация революционных сил для уничтожения правительственных властей и учреждений, вот та практическая основа, на которой могут и должны соединиться для общего удара все и всякие революционеры. Пролетариат всегда должен итти своим самостоятельным путем, не ослабляя своей связи с социал-демократической партией, памятуя о своих великих конечных целях избавления всего человечества от всякой эксплуатации. Но эта самостоятельность социал-демократической пролетарской партии никогда не заставит нас забыть о важности общего революционного натиска в момент настоящей революции. Мы, социал-демократы, можем и должны итти независимо от революционеров буржуазной демократии, охраняя классовую самостоятельность пролетариата, но мы должны итти рука об руку во время восстания, при нанесении прямых ударов царизму, при отпоре войску, при нападениях на бастилии проклятого врага всего русского народа» (Ленин, т. VII, стр. 81).

Для В. И. Ленина было ясно, что январские дни в Петербурге неизбежно и немедленно станут первой ступенью к еще более широкому, более сознательному, более подготовленному движению, что события 9-го января становятся началом революции в России.

Насколько глубок и верен оказался анализ, данный В. И. Лениным событиям 9-го января, подтвердила та грандиозная политическая стачечная волна протестов, которая прокатилась по всей стране и разбудила широчайшие народные массы, открыв им глаза на царское самодержавие. «Страшная весть о кровавом злодеянии царя разнеслась повсюду. Возмущение и негодование охватили весь рабочий класс, всю страну. Не было города, где бы рабочие не бастовали в знак протеста против злодейства царя и не выставляли политических требований. Рабочие шли теперь на улицу с лозунгом «долой самодержавие». Число стачечников в январе достигло громадной цифры — 440 тысяч. За один месяц бастовало рабочих больше, чем за все предыдущее десятилетие. Рабочее движение поднялось на огромную высоту. (История ВКП(б), стр. 56).

В России борьба превращалась во всероссийский революционный пожар. Товарищ Сталин подвел итоги этому этапу героической борьбы пролетариата с самодержавием в замечательном воззвании, выпущенном Кавказским союзным комитетом 26 марта 1905 года. В этом воззвании говорилось: «Пролетариат восстал. Триста тысяч пролетариев требовали «человеческих прав» «Свобода или смерть» — таков был лозунг восставших петербуржцев. За ними пошли Москва, Рига, Вильно, Варшава, Одесса, Кавказ — и Россия превратилась к арену восстания» (Л. Берия. «К вопросу об истории большевистских организаций в Закавказье», стр. 50). Из этих фактов товарищ Сталин делал такие выводы: **«предводителем революции является пролетариат», «пролетариат рвется к революции», «пролетариату нужна крепкая, истинно руководящая партия», «организовать восстание — прямой долг нашей партии».**

Закаленная, выросшая в боях партия большевиков, возглавляемая Лениным и Сталиным, повела пролетариат на штурм царизма, на разгром капитализма. Партия большевиков превратила Россию из тюрьмы народов в цветущую страну победившего социализма, живущую на основе самой демократической Конституции в мире.

В дни величайшего стахановского движения рабочего класса товарищ Сталин в своей речи связал наши величайшие достижения с той борьбой, которую вел рабочий класс в 1905 году, с борьбой, которая началась событиями 9-го января и которая привела к образованию Советов Рабочих Депутатов. Это «движение за Советы Рабочих Депутатов, — сказал товарищ Сталин, — начатое в 1905 году ленинградскими и московскими рабочими, привело в конечном счете к разгрому капитализма и победе социализма в одной шестой части мира».

Б. ЗАКС.

В Волчихинском и Ребрихинском районах не руководят подготовкой к весне

НЕ РУКОВОДЯТ ЕФРЕМОВСКИМ ДВИЖЕНИЕМ

Ефремовское движение распространилось далеко за пределы нашего края. Им охвачены десятки тысяч колхозников, полевых бригад и колхозов, которые борются за высокие устойчивые урожаи в любых климатических условиях.

Замечательных успехов в получении высокого урожая добились ефремовцы Курьинского района. Звеньевой тов. Голобородько Карп Иванович из колхоза «Усть-Таловка» снял на своем участке средний урожай пшеницы по 40 центнеров с гектара. Ефремовец Малявин Алексей из колхоза «Коминтерн» получил урожай пшеницы по 38 центнеров с гектара.

В этом году ефремовцы горят непреклонным желанием добиться еще большего урожая, чем в прошлом году. Но им требуется повседневная, практическая помощь.

Этой необходимой помощи ефремовцы Курьинского района не имеют. Райком партии, райисполком и райзо считают, что они помогли им тем, что провели районное совещание.

Звеньевой колхоза «Усть-Таловка» Голобородько Карп сообщает, что правление колхоза (председатель Букин) не идет ему навстречу. Люди за звеном до сих пор не закреплены, в результате чего снегозадержание и сбор золы производит один звеньевой. Таких фактов в районе очень много.

Подготовкой сельскохозяйственных кадров также никто не занимается. Заведующий райзо тов. Павлов указывает на руководителей колхозов, что они не высылают людей, но сам ничего не делает. В результате такого руководства из 90 ефремовцев ни один на курсах не учится. Такое же положение со звеньевыми по конопле, сеяльщиками и прицепщиками.

Руководителям района надо немедленно и решительно улучшить руководство ефремовским движением.

П. МАКОВЕЦКИЙ.

СЕМЕНА НЕ ГОТОВЯТ К ПОСЕВУ

Для посева в этом году колхозы Волчихинского района должны подготовить 114 тысяч центнеров семян зерновых культур. На 15 января очищено от сорняков только 25 тысяч центнеров. При этом 5048 центнеров семенного зерна при проверке в контрольно-семенной лаборатории оказались некондиционными, требующими вторичной очистки.

Такое положение можно об'яснить лишь тем, что районные работники, а также агрономы МТС не руководят очисткой семян, не борются за качество семенного материала. Например, по колхозам Горьковской МТС вместо 32875 центнеров очищено только 2070 центнеров, но за пригодность этих семян к посеву старший агроном МТС тов. Булгаков меньше всего беспокоится. Для проверки в контрольно-семенную лабораторию до сих пор еще не послано ни одного образца. В точности такое же положение с семенами в Кормихинской МТС.

В районе есть три сложных зерноочистительных машины «ВИМ-2», но ни одна из них полностью не используется. В сельхозартели «Передовик» этой машиной очищают только 12 центнеров семян в день, тогда как при нормальной работе на ней можно пропустить до 42 тонн. Председатель колхоза Сидоров, вместо того, чтобы бороться за увеличение производительности труда на зерноочистке, систематически пьянствует.

Ничего не сделано в районе и в части подготовки к протравливанию семян.

Г. М.

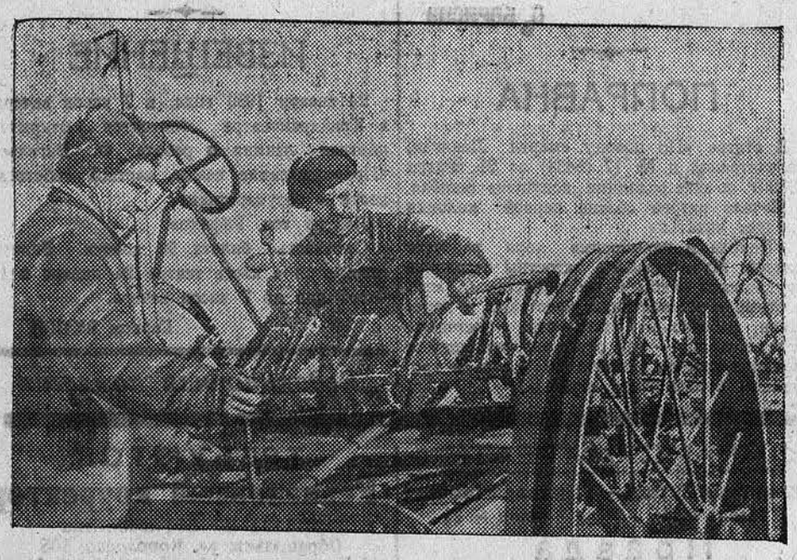

НА СНИМКЕ: стахановцы-кузнецы Ново-Анненской МТС (Сталинградская область) Ф. И. Сенюков (справа) и М. Т. Седов. На ремонте сельскохозяйственного инвентаря они выполняют норму выработки на 239 процентов. Кузнечный цех получил переходящее красное знамя за стахановскую работу по ремонту.

Фото П. КУБРАКОВА (Фотохроника ТАСС).

Причины отставания в ремонте тракторов

Ребрихинская МТМ производит ремонт тракторов для пяти МТС своего района. Всего по годовому плану нужно отремонтировать 345 моторов, из которых 165 намечалось выпустить в четвертом квартале истекшего года. Для успешного выполнения плана здесь имеются все возможности. Мастерская оснащена прекрасным станкооборудованием и располагает достаточным количеством запасных частей.

Пропускная способность станков рассчитана точно на 5 моторов в день, однако график ремонта 4 квартала далеко не выдержан. На 1 января было отремонтировано только 108 моторов, причем 4 из них контролем не приняты, забракованы.

Директор МТМ тов. Шутов 6 января на общем собрании рабочих-монтажников сделал доклад о выполнении плана 4 квартала. Доклад, подготовленный буквально за пять минут до собрания, отличался исключительной формальностью, отсутствием конкретных фактов и был совершенно лишен самокритики. Докладчик очень много говорил о недостатках вообще и не выяснил истинной причины отставания в ремонте.

Только здоровая, беспристрастная критика, развернувшаяся в выступлениях рабочих, вскрыла настоящее положение дела.

— Мы можем работать во много раз лучше, — говорит бригадир-монтажник тов. Сергеев. — Главной двигательной силой на ремонте является социалистическое соревнование. Когда соревнованием руководили, мы работали по-стахановски и выполняли дневные задания на 140—150 процентов. Сейчас соревнование заглохло. Заместитель директора по политчасти тов. Холодков в мастерской почти не бывает. Стенгазета не выпускается, опыт работы передовых бригад не передается. Мы соревнуемся с бригадиром Синевым. Каждый стремится выдать по плану 1 мотор ежедневно. Если это задание кто-нибудь из нас не выполняет, организуется проверка, выясняется причина и работа налаживается. Так нужно сделать в каждой монтажной бригаде.

Механик токарного цеха т. Чеботарев рассказывает:

— Станки нередко простаивают целыми часами, лишь потому, что не работает двигатель. Двигатель стоит из-за недостатка сшивки для починки ремней. Кроме того, очень часто нехватает тряпки. Из-за недостатка обтирочного материала вместо 5 моторов разбирается и дефектируется за день только 2—3 мотора.

Из дальнейших выступлений рабочих выяснилось, что постановление Совнаркома СССР, ЦК ВКП(б) и ВЦСПС о мероприятиях по улучшению трудовой дисциплины в мастерской не обсуждалось. Многие рабочие допускают большие опоздания и прогулы. Например, монтажник Колесников 2 дня не выходил на работу. В монтажной бригаде Корчинской МТС одного из рабочих избили пьяные собутыльники. Он получил бюллетень и целую неделю не выходил на работу. Ни администрация, ни рабочий комитет профсоюза не борются с прогульщиками.

Много изобличительных выступлений было направлено и по адресу старшего механика тов. Шадрина. Отсутствие борьбы с браком, неправильная организация труда и нераспорядительность в работе — вот главные недостатки, которые ставились ему в обвинение. Наличие брака привело к тому, что себестоимость ремонта за 4-й квартал, против утвержденной по смете, превышена на 2500 рублей. У некоторых вышедших из ремонта моторов оказался задир цилиндров, были не пригнаны лопасти вентилятора, подшипники, вкладыши и т. д. Заливщик Владимирцев, токари Ступников и Крынин систематически делают брак, но все это безнаказанно сходит им с рук.

Кроме того по вине механика т. Шадрина проявлено вредно-деляческое отношение к ремонту. Так, например, пользующейся предпочтением Ребрихинской МТС, против готовых мостов отремонтировано 18 лишних моторов. Моторы эти стоят без применения, тогда как во всех других МТС имеются готовые мосты, но МТМ задерживает выпуск моторов. Шадрин забывает о том, что отремонтированным считается целый трактор, но не отдельные его детали.

План ремонта на январь принят рабочими в 130 моторов. На 10 января было выпущено только 30. Положение снова становится угрожающим. В своем решении рабочие обязались не только выполнить план, но и наверстать упущенное в 4 квартале.

П. СКОБЕЛЕВ.

Недостатки в работе Мохнато-Логовской МТМ

Мохнато-Логовская МТМ, Красноозерского района, обслуживает две МТС. На 20 января здесь из 55 тракторов отремонтировано только 20. При этом качество ремонта очень плохое.

В мастерской имеется целый ряд недостатков. Например, помещения все еще не утеплены, монтажные бригады полностью не укомплектованы.

Бригадиры монтажники и электромонтер оплачиваются не сдельно, а зачислены на оклады.

МТМ производит ремонт моторов для Красноозерской МТС. За трехмесячный период она отремонтировала этой МТС только три мотора, которые вышли к тому же с большими дефектами.

Работники Мохнато-Логовской МТС и МТМ заключили между собой договор на социалистическое соревнование, но проверкой его никто не занимался. Бригада тов. Хохулина имеет красное знамя, однако график ремонта также не выполняет. Сам бригадир получает оклад, а заработка монтажников не знает ни он, ни сами рабочие.

Такие темпы ремонта, какие имеет Мохнато-Логовская МТМ, могут привести к позорной затяжке весеннего сева.

УСИК.

Директор Красноозерской МТС.

Городской финансовый отдел и райфин отделы г. Барнаула 9 января закончили заполнение Трудовых книжек.

НА СНИМКЕ (первый слева): тов. Герасимов — завед. Железнодорожным райфинотделом — стаж финансовой работы 15 лет, принимает Трудовую книжку для личной подписи.

Фото Т. РУДИКОВОЙ.

Права и обязанности мастера

Всем мастерам, работающим на меланжевом комбинате, вручены инструкции, которыми определяются права и обязанности мастеров. Эта инструкция, подписанная главным инженером комбината тов. Спорышевым и утвержденная директором тов. Барановым, в разделе «обязанности мастера» вмещает 16 основных пунктов и 20 подпунктов. Что только этими пунктами не вменяется в обязанности мастера! Права же изложены в трех пунктах.

Первый пункт гласит о том, что мастер имеет право найма и увольнения рабочей силы. Но это право мы не можем использовать потому, что с нашими распоряжениями никто не считается. Во втором пункте указано, что мастер имеет право делать взыскания и поощрения, используя для этого специальный фонд. Я, например, не имею понятия об этом фонде. Да и есть ли он? Все поощрения исходят от главного инженера фабрики.

Третий пункт прямо-таки смехотворный. Он дает право мастеру требовать от начальника цеха инструктажа в части производства и в части массовой работы ежедекадно. Я встречаюсь с начальником цеха ежедневно и каждый раз беседую по интересующим меня вопросам. А если выполнять инструкцию, то я имею право беседовать с начальником цеха только один раз в декаду. Вот до какого абсурда дошли наши руководители.

Газета «Правда» своевременно подняла вопрос о мастерах. Я работаю мастером хлопко-красильного цеха, на моей ответственности большое хозяйство: 4 аппарата «Брендвуд», 4 аппарата «Обермайер», разварка химматериалов, склад химматериалов, приточная и вытяжная вентиляция и т. д. В смене 36 рабочих разных специальностей.

Я должен все внимание отдавать производству и людям. Но этим мне приходится заниматься мало, потому что трачу много времени на второстепенные работы. Только начнется рабочий день, как слышу заявку из пряже-красильной: «Дайте керосину и масла»

Потом это же требование поступает из стригально-ворсовального отдела. Смотришь—около часу времени ушло.

Сломается в аппарате какая-нибудь деталь. Надо скорее ее заменить, а тут надо сперва вызвать по телефону работника из охраны. Тот придет, вскроет кладовую, составит акт и только после этого я могу получить необходимую деталь. Таким образом в течение 25—30 минут аппарат стоит, стоят работницы, я теряю время непроизводительно.

Мне приходится почти ежедневно получать тару для прессовки кип. Сперва я обращаюсь в сортировку, потом ищу сменного мастера сортировки. Найду мастера, а он отвечает: «Без визы начальника тару не отпущу».

Начинаются поиски начальника. В результате снова потеряно 25—30 минут.

Сейчас в связи с постановлением СНК СССР, ЦК ВКП(б) и ВЦСПС об упорядочении трудовой дисциплины роль мастера неизмеримо возрастает. Задача мастера—выполнить все пункты замечательного документа, направленного на укрепление трудовой дисциплины. Руководствуясь постановлением, будем улучшать свое производство, повышать производительность труда.

Давно пора пересмотреть права и обязанности мастера, создать все условия для того, чтобы мастер являлся полноценным командиром производства, организатором соцсоревнования и стахановского движения.

А. РОМАНОВ.

Сменный мастер хлопко-красильного цеха, красильно-отделочной фабрики Барнаульского меланжевого комбината.

ХРОНИКА

Указом Президиума Верховного Совета РСФСР от 17 января 1939 года товарищ **Павлов** Д. В. утвержден Народным Комиссаром Торговли РСФСР.

***

Указами Президиума Верховного Совета РСФСР от 16 января сего года отнесены к категории рабочих поселков населенные пункты: **Майский,** Мазановского района, Амурской области, Хабаровского края; **Кабактан,** Тимптовского района, Якутской АССР; **Редкино,** Завидовского района, Калининской области; **Ветлужский,** Красно-Баковского района, и **Якшанга,** Шарьинского района, Горьковской области, с сохранением прежних наименований; **Брантовка,** Мантуровского района, Горьковской области, с присвоением наименования — рабочий поселок **Октябрьский.**

Рабочий поселок **Алейск,** Алейского района, Алтайского края, преобразован в город с сохранением прежнего наименования. (ТАСС).

Годовой отчет колхоза

Годовой отчет колхоза является документом исключительно важного политического и хозяйственного значения. Он подводит итоги производственной деятельности хозяйства, устанавливает окончательные результаты для распределения доходов.

Составление годового отчета за 1938 год должно производиться в точном соответствии с Уставом сельхозартели, причем пункт 12 Устава должен применяться в новой редакции, согласно постановления СНК СССР и ЦК ВКП(б) от 4 декабря 1938 года

При составлении отчета необходимо учесть также основные принципиальные установки НКЗ СССР по распределению доходов.

Во-первых, продукция зерновых культур приходуется в том количестве, которое было получено непосредственно из бункера комбайна или из-под молотилки.

Если в колхозе часть хлеба на 1 января 1939 года останется необмолоченной, то вся эта продукция также должна обязательно включаться в валовой сбор 1938 года. Количество ее должно исчисляться на основе выхода зерна при проверенных ранее обмолотах, с учетом качества необмолоченного хлеба, что должно быть оформлено постановлением правления колхоза.

Если впоследствии окажется, что фактически продукции получено больше, чем предполагалось, то разница записывается в доход 1939 года. Если же продукции будет получено меньше, чем предполагалось, то производится соответствующий перерасчет.

Оценка продукции при определении стоимости валового сбора производится по государственным заготовительным ценам, с учетом качества.

Во-вторых, при распределении урожая и продукции животноводства в распределение должны быть включены не только продукты, полученные из своего хозяйства, но и продукты, полученные со стороны. Например, зерно, полученное в качестве доплаты при межколхозном обмене за работу на стороне, зерно, полученное колхозом за сдачу государству семян клевера и т. п. Однако в валовой сбор полученное со стороны зерно ни в коем случае включаться не должно, так как это преувеличило бы данные об урожае.

Если по каким-либо причинам до 1 января 1939 года колхоз не полностью еще рассчитался с государством по хлебопоставкам, натуроплате и возврату ссуд, то по этим расходным статьям должно быть показано все количество продуктов, которое колхоз должен сдать из урожая 1938 года.

Стоимость работ МТС за молотьбу хлеба из урожая 1938 года, производимую в 1939 году, должна оплачиваться из доходов 1938 года.

Никаких нераспределенных остатков валового сбора быть не может. Поэтому сумма всех расходных статей должна обязательно равняться валовому сбору. Только в тех случаях, когда в колхозе имело место поступление зерна со стороны (за выполненные работы, доплата при межколхозном обмене и т. п.), сумма расходных статей будет больше валового сбора.

Денежными доходами отчетного года следует считать суммы, фактически полученные за реализованную продукцию 1938 года, за произведенные колхозом работы на сторону, суммы, которые должны поступить от дебиторов за проданную продукцию 1938 года и суммы за оказанные колхозом в 1938 году услуги.

В денежный доход колхоза должны быть также включены поступления и от той части продукции 1938 года, которая будет реализована после 1 января 1939 года.

Оценка остатков продукции, предназначенной к реализации, в той части, которая подлежит сдаче государству, производится по государственным заготовительным ценам, с учетом качества продукции; сдаваемой по договорам — по ценам, обусловленным договором, включая премии-надбавки за перевыполнение плана сдачи технических культур; продукции, реализованной в порядке колхозной торговли — по ценам возможной продажи.

В денежные поступления должны быть также включены и те суммы, которые по кассе не прошли, но тем не менее являются денежным доходом колхоза. Например, продажа продукции колхозникам в счет денежных доходов, распределяемых по трудодням, стоимость предоставления лошадей или оказание других услуг колхозникам за плату.

Распределение денежных доходов производится согласно ст. 12 Устава (в новой редакции). Первоочередной обязанностью каждого колхоза является уплата государству установленных законом налогов, страховых платежей и возврат ссуд.

По производственным затратам показывается стоимость фактически затраченных в производство в течение 1938 года покупных материалов.

Например, колхоз купил на 1000 рублей сырья. Этого сырья израсходовано в 1938 году на 800 рублей, а на 200 рублей его осталось на 1939 год. Следовательно, в производственных затратах надо показать 800 рублей, а не 1000 рублей.

Если же материал был куплен в кредит, то в расход включается только та сумма, которая должна быть по условиям кредитования покрыта из доходов 1938 года.

По расходам на культурные нужды, помимо денежных затрат на подготовку кадров, организацию яслей, детплощадок, радиофикацию, показываются и суммы, выделенные для премирования колхозников.

Отчисления в неделимый фонд в зерновых районах производятся в размерах не менее 12 и не более 15 процентов, в районах же технических культур и животноводческих — в размерах не менее 15 и не более 20 процентов от денежных доходов колхоза. При этом в отличие от старой редакции п. 12 Устава — расходовать эти средства колхозы могут на капиталовложения 1938 года.

В тех случаях, когда средств неделимого фонда нехватает для расчетов по ссудам сельхозбанка, производится дополнительное отчисление из общих доходов колхоза.

В доход, распределенный по трудодням и при исчислении стоимости трудодня, обязательно включаются премии—надбавки, выданные колхозникам, работавшим по техническим культурам.

Согласно раз'яснения Наркомата земледелия при расходовании продуктов на общественное питание (кроме зерна) стоимость их должна быть удержана с каждого колхозника, пользовавшегося общественным питанием: за продукты, приобретенные колхозом на стороне — по ценам фактической стоимости, за продукты колхозного производства — по ценам рынка.

Как натуральные, так и денежные доходы колхозов распределяются на все трудодни, выработанные в 1938 году. Трудодни, которые будут начислены в 1939 году за молотьбу хлеба урожая 1938 года, должны участвовать в распределении доходов 1939 года.

На основании годового отчета производится обложение колхозов подоходным налогом. Поэтому в годовом отчете должна быть обеспечена абсолютная точность, правильность и документальная обоснованность каждой цифры.

Составленный таким образом годовой отчет колхоза с заключением ревкомиссии должен быть рассмотрен и утвержден на общем собрании в присутствии не менее двух третей членов сельхозартели.

Многие районы к проведению годовой отчетной кампании в колхозах подготовились неудовлетворительно. Особенно неблагополучно обстоит дело в Алтайском районе (заведующий райзо Сизинцев). Здесь с целью сокращения административных расходов уволили всех наемных колхозных счетоводов. Однако мер к подготовке счетных работников из членов колхозов принято не было. В результате, в районе 36 колхозов не имеют счетоводов. В Тальменском и Сорокинском районах инструкторы-бухгалтеры Животягин и Турецкий даже не знают размеров предполагаемой выдачи на трудодень.

Руководящие районные организации, райзо и МТС обязаны обеспечить конкретное руководство годовой отчетной кампанией в колхозах.

При проведении общих собраний колхозников, из района должны быть командированы ответственные работники для раз'яснения политического и хозяйственного значения постановления СНК СССР и ЦК ВКП(б) от 4 декабря 1938 года «О распределении денежных доходов в колхозах».

Итоги распределения доходов должны быть рассмотрены на президиуме райисполкома.

Г. ПАЛЛО.

Начальник сектора учета Крайзо.

Массовое движение протеста против фашистской реакции в Чехословакии

ПРАГА, 18 января. (ТАСС). Под нажимом реакционной печати, организовавшей бешеную кампанию против демократии и пытающейся опорочить политику, которую проводили в свое время Масарик и Бенеш, чехословацкое правительство издало распоряжение об удалении из школ портретов Масарика.

При снятии портретов Масарика в школах разыгрывались бурные сцены. Дело доходило до столкновения учащихся со школьной администрацией. В ряде газет, в частности в «Лидове новины», было опубликовано много писем, протестующих против этого распоряжения. Вот одно из них: «Если портреты Масарика будут убраны из школ, они все равно будут висеть у учащихся и их родителей дома. Масарик был и остается для нас символом свободы».

Волна возмущения реакционным мероприятием правительства была так велика, что министерство просвещения вынуждено было отступить: портреты Масарика были возвращены в школу.

Демократическая активность народных масс проявляется в различных формах. Например, редакции газет получают массу писем, в которых отдельные читатели и целые группы резко критикуют политику правительства Берана и грубое вмешательство фашистской Германии во внутренние дела республики.

Все более часты открытые выступления отдельных органов печати против фашистских «унификаторских» устремлений реакционного правительства, выслуживающегося перед фашистской Германией.

Газета «Народни праце» помещает статью бывшего депутата партии чешских социалистов Рихтера, ныне являющегося членом руководства «партии труда». В статье дана резкая отповедь фашистским борзописцам, пытающимся обвинять народ и демократию в мюнхенской капитуляции. «Разве наша демократическая армия — пишет он, — не была готова грудью отстаивать независимость и целостность республики? Кто посмеет утверждать, что народ, стоявший в сентябре 1938 года под ружьем, хотел капитулировать?.. Этот народ был и останется поборником и оплотом демократии, независимости и свободы республики».

Приведенные факты (количество их можно было бы увеличить во много раз) показывают, что, вопреки бешеной агитации фашистской печати, народные массы Чехословакии остались верны принципам демократии и всеми силами сопротивляются установлению фашистской диктатуры.

Распоряжение чехословацкого правительства о лишении коммунистов их депутатских мандатов

ПРАГА, 18 января. (ТАСС). Распоряжением правительства декрет о роспуске компартии распространен на всю территорию Чехословакии. Таким образом вопрос о лишении коммунистов, — членов парламента и сената их депутатских мандатов решен теперь окончательно.

Военные действия в Китае

(ПО ТЕЛЕГРАММАМ ТАСС)

В Центральном Китае

Предпринятое японцами наступление от Сяогана (северо-западнее Ханькоу) в направлениях к Тяньмыню отбито китайскими войсками. Бои в этом районе продолжались два дня.

В Южном Китае

Западнее Кантона японское командование готовится к новой операции в долине реки Сицзян. В районах Самшуя и Цзюцзяня сконцентрированы значительные японские силы. Японские корабли начали продвижение вверх по реке.

Сообщают об отправке из Японии в район Кантона четырех дивизий японских войск.

На фронтах в Испании

(ПО ТЕЛЕГРАММАМ ТАСС)

Восточный фронт

Как сообщается в официальной сводке испанского министерства обороны от 19 января, интервенты при мощной поддержке танков, артиллерии и авиации продолжали свои атаки в секторе Бельвер, Сегур, Ахенсола (юго-западнее Игуалады), Санта Колома де Кералт, Родона (северо-восточнее Нулеса). Интервентам удалось несколько продвинуться в некоторых пунктах. Однако при этом они понесли большие потери.

Зенитная артиллерия республиканцев сбила один двухмоторный самолет «Гейнкель». Успешно действовала республиканская авиация. В бою, с превосходящими воздушными силами интервентов, республиканские летчики сбили три германских самолета «Мессершмидт». Все республиканские самолеты благополучно вернулись на свои базы.

Центральный фронт

На Эстремадурском участке Центрального фронта республиканские войска полностью отбили атаки мятежников на районы, недавно занятые республиканскими войсками.

На остальных фронтах положение без перемен.

***

19 января авиация интервентов бомбардировала Игуаладу, Манресу и Валенсию. Имеются жертвы среди гражданского населения.

Зверства итальянских интервентов

БАРСЕЛОНА, 18 января. (ТАСС). Командир Н-ской дивизии подал высшему республиканскому командованию рапорт, в котором сообщает о следующем факте. Республиканцы отбили у интервентов деревню Санта Колома де Кералт, которая была на некоторое время занята частями итальянской дивизии «Литторио». Будучи в деревне, солдаты итальянской дивизии по приказу ее командования согнали на сельскую площадь около 250 оставшихся в деревне женщин с детьми и стариков и расстреляли их из пулеметов. Рапорты, сообщающие об этом же факте, поступили также от ряда других командиров и комиссаров корпуса, к которому принадлежит Н-ская дивизия республиканских войск.

Протест против зверств итальянских фашистов в Испании

БАРСЕЛОНА, 18 января (ТАСС). Опубликован протест по поводу убийства женщин, детей и стариков частями итальянской дивизии «Литторио» в деревне Санта Колома де Кералт. В протесте подчеркивается, что такие убийства производятся во всех населенных пунктах, занятых итальянцами. Протест подписали среди других председатель испанского парламента, руководители коммунистической и социалистической партии, объединенной социалистической партии Каталонии и всеобщего рабочего союза Каталонии.

В защиту республиканской Испании

ЛОНДОН, 18 января. (ТАСС). Широкие слои английской общественности требуют оказания немедленной помощи республиканской Испании.

Газета «Манчестер гардиан» называет политику английского правительства «позорной», а газета «Ньюс кроникл» — «трусливой и предательской». Лейбористская газета «Дейли геральд» фактически занимает капитулянтскую позицию. Призывая население посылать продовольствие в Испанию, газета в то же время заявляет, что всякая другая помощь, якобы, невозможна.

Исполком Южно-Уэльской федерации горняков принял вчера решение не оказывать содействия правительственным мерам по укреплению национальной обороны до тех пор, пока не будет изменена английская внешняя политика.

Коммунистическая партия продолжает развивать энергичную кампанию, созывая митинги и демонстрации во всех индустриальных центрах. Участники этих митингов и демонстраций требуют немедленного открытия испанской границы и посылки танков и самолетов для Испанской республики.

ЗИМНИЙ ДЕНЬ. Фотоэтюд П. ПОТЫЛИЦИНА.

Спортивная зима

Зимний спортивный сезон в полном разгаре.

Много интересных и разнообразных спортивных мероприятий заключает в себе спортивный календарь этого сезона, уже проводимый в жизнь. Весь календарь пронизан единой главной задачей охвата всей молодежи города подготовкой к сдаче норм на значок «Готов к труду и обороне» первой и второй ступеней.

С начала января в течение каникул проведены кольцевая эстафета лыжников школ имени газеты «Алтайская правда» и хоккейный розыгрыш на первенство школьных команд города.

Остальные спортивные мероприятия разбиваются по месяцам следующим образом:

В январе внутриколлективные лыжные соревнования спортивных обществ и физкультурных организаций по дистанциям комплекса ГТО. Вслед за этим будут проведены классификационные соревнования. Лыжники Барнаула получат всесоюзные разряды.

24 января лыжные кроссы спортивных обществ профсоюзов. Такие кроссы будут проведены во всем крае. Ориентировочное число участников кросса — 5 тысяч человек. Лыжные соревнования внутри ВУЗ'ов и техникумов заключают перечень лыжных соревнований в январе.

По хоккею продолжается городской хоккейный розыгрыш, с участием команд «Динамо», «Локомотива», «Красного знамени», «Буревестника», «Спартака» и «Локомотива ВРЗ».

В январе и феврале пройдет розыгрыш краевого первенства по хоккею, в котором примут участие до пятнадцати команд.

Намечены к проведению в январе конькобежные соревнования внутри спортобществ и физкультурных организаций. В этом же месяце начнутся городские и районные соревнования конькобежцев-школьников. Конькобежные соревнования спортивных обществ городов и районов начнутся в январе и будут закончены в феврале.

Февраль даст крупные районные и городские лыжные соревнования. 12 февраля откроются краевые лыжные соревнования на дистанции в 10 и 20 километров. Впервые в нашем крае будут проведены соревнования по слалому (спуск на лыжах по пересеченной местности). В этом интересном и сложном состязании примут участие не менее 100 человек.

В конце месяца состоятся краевые колхозные соревнования по лыжам, а после них соревнования лыжников зерносовхозов и машинно-тракторных станций.

Конькобежцам города в феврале предстоят ответственные классификационные соревнования. Затем у них перерыв. В марте 5-го и 6-го состоятся следующие краевые междуведомственные соревнования.

По борьбе, штанге и боксу в марте намечаются городские соревнования, а в апреле — краевые.

Впервые в городе и крае включены в календарь два вида спорта—биллиард и шахматы. Состязания биллиардистов спортобществ в городах края пройдут в январе и феврале. В марте биллиардисты края встретятся в соревновании между спортобществами и клубами на первенство края. Точно также и в отношении шахмат. Матчи на первенство внутри спортивных обществ и физкультурных организаций пройдут в январе и феврале. Городское первенство в Барнауле будет разыграно в марте. Тогда же состоятся внутришкольные шахматные соревнования, а в апреле победители внутришкольных соревнований встретятся в матче на первенство города.

В остальные месяцы года пройдет целый ряд шахматных турниров, в том числе встреча лучших шахматистов Алтайского края с шахматистами Новосибирской области.

Вл. СИНИЦКИЙ.

Хоккейный розыгрыш на первенство Барнаула

18 января на катках Барнаула состоялся второй круг хоккейного розыгрыша на первенство Барнаула.

На катке «Динамо» динамовцы выиграли у спартаковцев со счетом 6: 0, команда «Локомотив Востока» обыграла хоккеистов «Буревестника» со счетом 5 : 0.

Встреча хоккеистов «Красного знамени» и «Локомотива ВРЗ», состоявшаяся в этот же день на катке Парка культуры и отдыха меланжевого комбината, закончилась победой команды «Красного знамени» со счетом 4 : 1.

Таким образом, после второго круга впереди идут хоккейные команды «Динамо» и «Красного знамени», не имеющие поражений.

СЕГОДНЯ НА КАТКАХ

Сегодня и завтра на катках Барнаула будет продолжаться хоккейный розыгрыш на первенство города.

На катке «Динамо» сегодня хозяева поля играют с «Буревестником», 23 января— с «Локомотивом ВРЗ». В этот же день здесь встретятся команды «Спартака» и «Буревестника».

На катке железнодорожников сегодня состоится матч хоккейных команд «Локомотива ВРЗ» и «Локомотива Востока». На катке в Парке культуры и отдыха меланжевого комбината сегодня играют «Спартак» и «Красное знамя», 23 января — «Локомотив Востока» и «Красное знамя».

Краевые лыжные соревнования работников пожарной охраны

22 и 23 января в Барнауле будут проходить краевые лыжные соревнования работников пожарной охраны. В них примут участие команды Барнаула, Ойрот-Туры, Бийска, Камня и других городов.

Мужчины будут соревноваться в пробегах на 20 и 30, женщины — на 5 и 10 километров.

КОРОТКО

* При Барнаульском птицекомбинате начал работу кулинарный цех. Магазины города получили первую продукцию цеха — жареных куриц и кроликов.

* Оргкомитет Президиума Верховного Совета РСФСР по Алтайскому краю наградил почетными грамотами за образцовую работу лучших уполномоченных по займу из Ключевского района—И. М. Кинелева, Ф. С. Балыщева, И. П. Чернышева и Г. М. Бондаренко.

* 24 января в Барнауле открывается вторая краевая конференция спортобщества «Учитель». В работе конференции примут участие 43 делегата.

Есть и такая связь..

Работники отделения связи с. Чесноковка, Барнаульского сельского района, по 10 и более дней не разносят адресатам письма и газеты. Заведующий отделением тов. Михеев, не желая по-настоящему работать, отмахивается от всех замечаний клиентов.

(Из письма тов. Гатилова в редакцию)

Рисунок И. ХАРИНА.
Текст П. РОБИНА.

Здесь почтари трудятся ловко,
В разносках — молнии «быстрей»:
Из Чесноковки в... Чесноковку
Письмо несут десяток дней.
Что говорит дела нечисты,
И я скажу, не ошибясь:
— Все чесноковские связисты
С нарсудом установят связь.

ИЗ ЗАЛА СУДА

Жулики

Недавно народный суд Андреевского района разобрал дело шайки жуликов, орудовавших в местном отделении Госбанка.

Перед судом предстали бывшие банковские работники—управляющий Б. Улькин, главный бухгалтер А. Гриднев, кассир П. Морозов и охранник Н. Шабашев.

С первых дней работы в должности управляющего Улькин подыскал себе надежных сообщников и с ними занялся выкачиванием государственных денег из кассы в свой карман. Жулики подделывали чеки, списывали с текущих счетов учреждений и организаций крупные суммы и присваивали их.

Бухгалтер Гриднев не раз во время работы передавал пачки денег охраннику Шабашеву, который за скрытие преступлений при дележках получал «свою долю».

Жулик Улькин, пользуясь служебным положением, снимал с работы всех честных работников, даже только подозревавших грязные дела руководителей. Бухгалтерия была запутана, часть денежных документов уничтожалась.

В течение шести месяцев «деятельности» Улькина из кассы банка было похищено 20 тысяч рублей. Кроме этого при ревизии обнаружено, что «управляющий» растратил 2211 рублей, находившихся у него в подотчете.

Руководствуясь законом от 7 августа 1932 года, народный суд приговорил Улькина, Гриднева и Морозова к 10 годам лишения свободы каждого без поражения в правах, Шабашева — на основании ст. 17—162 п. «Д» УК—к одному году исправтрудработ в общем порядке. Суд постановил также взыскать с осужденных в пользу Госбанка украденные 22.21Г рублей.

На-днях краевой суд разобрал кассационные жалобы осужденных. Приговор нарсуда в отношении Улькина, Гриднева и Шабашева оставлен в силе.

Ввиду того, что следствием не установлено прямое участие кассира Морозова в жульнических махинациях, наказание ему понижено до 3-х лет лишения свободы.

А. ЕФИМОВ.

О столовых Барнаула

Тысячи людей ежедневно посещают столовые гор. Барнаула. Здесь среди посетителей можно встретить людей всех специальностей, приехавших в краевой центр. Среди них знатные люди нашего края—колхозники, советская интеллигенция, стахановцы промышленности и т. д. Но столовые и рестораны Барнаульского общепита в обслуживании приезжающих заняли неприглядную позицию. Ни в одной столовой не бывают бутербродов с маслом или с колбасой. Утром в ресторане № 3 позавтракать совершенно нечем. В столовой № 4 бескультурье, грубость со стороны обслуживающего персонала, грязно. Вместо вилки иногда предлагают пользоваться ножом.

21 декабря во время ужина в столовой № 4 погас свет. Боясь того, чтобы люди не ушли не рассчитавшись, директор решил никого не выпускать, пока не будет света. В столовой нет в запасе даже свечей.

Интересно знать, когда же будут столовые и рестораны Барнаула удовлетворять запросы населения и культурно работать.

С. БОРИСОВ

ПОПРАВКА

В статье «По поводу смерти Ленина», напечатанной в № 17 (5434) от 21 января 1939 г. по вине редакции допущена ошибка

Начало пятого абзаца первой колонки следует читать:

«Тяжела и невыносима доля рабочего класса. Мучительны и тягостны страдания трудящихся. Рабы и рабовладельцы, крепостные и крепостники, крестьяне и помещики, рабочие и капиталисты, угнетенные и угнетатели, — так строился мир испокон веков, таким он остается и теперь в громадном большинстве стран...».

По следам наших выступлений

Президиум Барнаульского городского совета обсудил, опубликованный в газете «Алтайская правда» № 12 от 15 января 1939 года, маленький фельетон «Пиявка». Специальной проверкой производственно-финансовой деятельности директора учебно-производственного комбината Петрова и начальника местной промышленности Аношкина установлено, что факты, изложенные в фельетоне, полностью подтвердились.

Решением президиума городского совета директор учебно-производственного комбината Петров и начальник местпрома Аношкин с работы сняты. Дело о преступных действиях Петрова передано в следственные органы.

ИЗВЕЩЕНИЕ

24 января 1939 года, в 7 часов вечера, в Крайдрамтеатре состоится открытая платная лекция о работе Ф. Энгельса «Происхождение семьи, частной собственности и государства».

Лектор тов. Рафиков.

Стоимость билета 50 копеек. Билеты продаются в кассе театра 24 января с 12 часов дня до 7 часов вечера.

Горком ВКП(б).

Редакционная коллегия

◁ КРАЙДРАМТЕАТР ▷

22 января (утро) — 22 января (вечер)
талон № 75 талон № 81
Правда
Пьеса в 4-х д. 6 карт. А. Корнейчука.

23 января (утро) — 23 января (вечер)
талон № 82 талон № 83
Ромео и Джульетта
Трагедия в 5 д. 23 карт. В. Шекспира.

25 января талон № 84
Овечий источник
Пьеса в 4 д. 16 к. Лопе-де-Вега.

Кинотеатр „ОКТЯБРЬ“
Сегодня новый звуковой фильм
ЧЕСТЬ
Начало сеансов: 5, 6-45, 8-30, 10-15
Касса с 3-х часов.

1-Й КИНОТЕАТР
22, 23, 24 января
Звуковой документальный фильм
ЛЕНИН
Сеансы: 5, 6-40, 8-20 и 10. Касса с 3 час.
СКОРО: НА ДАЛЬНЕМ ВОСТОКЕ

Дом продается. Аванесова, 80. 118

Продается ломовой хороший конь: ул. Финударника, 182. 120

ТРЕБУЮТСЯ:
Ревизионный корректор
зарплата по соглашению
Обращаться: ул. Короленко, 105.
Редакция газ. „Алтайская правда“

Бухгалтеры и кочегары. Обращаться: Никитинская, 55, клуб «Динамо». 122

Юрисконсульт по совместительству. Обращаться: Интернациональная, 57, Главмаслопром. 121

Ст. бухгалтер, экспедитор и счетовод. Обращаться: проспект Коминтерна, 2. Крайпищепромсоюз. 106

Для работы в краевом аппарате, совхозах и райконторах агрономы, зоотехники, ветврачи, веттехники и главн. бухгалтеры. Обращаться: Республики, 45. Крайзаготскот. 115

Концертно-эстрадному бюро Алт. края нужны комнаты для артистов, оплата по соглашению. С предложением обращаться: Крайисполком, отдел искусств, тел. № 1-03 город, через коммутатор 24. 117

На постоянную работу: бухгалтеры, счетоводы и грузчики. Обращаться: ст. Барнаул, погрузочная контора, дом грузчиков. 89

Нашед. утер профбилет Бабкиной Ф. М. просьба возвратить: Леспромсоюз.

Нашед. утер. квитан. артели „Швейник“ Коноваловой П. А. просьба возвратить Интернациональная, 92.

Нашед. утер. свидетельство о рождении Черниковой Ю. Г. просьба возвратить: 6 Алтайская, 110.

Нашед утер. квитан. арт. „Швейник“ Козловой Л. В. просьба возвратить: 5 Алтайская, 48-и.

Нашед. утер. профбилет Бугнева В. Г. просьба возвратить: Пролетарская, 80.

Нашед. утер. профбилет Чичерина И. К. просьба возвратить: Н.-Базарная, 7.

Нашед. утер свидетельство о рождении Железнякова Т. И. просьба возвратить: Жилплощадка, 16 об'ект, кв. 38.

Нашед. утер. ордер на сдачу шерсти Баулина Г. Т. просьба возвратить: Жилплощадка, 17 об'ект, кв. 8.

Нашед. утер. профбилет Благодарова А. П. просьба возвратить: В.-Гляденская, 31.

Нашед. утер. доверенность Шилова Т. И. просьба возвратить: Революционная, 48

Нашед. утер. пропуск Тютиной А. П. просьба возвратить 9 Алтайская, 34.

Нашед. утер. свидет. о рождении Глухова И. Е. просьба возвратить: Короленко, 214.

Нашед. утер. пропуск Галкина В. Г. просьба возвратить: Пожарный, 7.

ТЕЛЕФОНЫ РЕДАКЦИИ: кабинет отв. редактора—6, отдел сельского хозяйства и пром. отдел—471, дежурный телефон (круглые сутки)—346, директор типографии—7 через коммутатор, типографии—306, коммутатор издательства—504

Упол. Крайлита № В — 12695. г. Барнаул, Короленко, 105. Издательство «Алтайская правда». Тираж 40.000 экз.