ДЕКАБРЬ
17
СУББОТА
1938 год
№ 287 (5405)
Девятнадцатый год издания
Город Барнаул, улица Короленко, № 105.
ЦЕНА 10 коп.

ПРОЛЕТАРИИ ВСЕХ СТРАН, СОЕДИНЯЙТЕСЬ!

АЛТАЙСКАЯ ПРАВДА

ОРГАН
КРАЙКОМА ВКП(б),
ОРГКОМИТЕТА ВЦИК
ПО АЛТАЙСКОМУ КРАЮ
И БАРНАУЛЬСКОГО
ГОРКОМА ВКП(б)

Валерий Павлович Чкалов

Правительственное сообщение

Правительство Союза ССР с глубоким прискорбием извещает о гибели великого летчика нашего времени Героя Советского Союза товарища Валерия Павловича Чкалова при испытании нового самолета 15 декабря сего года.

Соболезнование Совнаркома Союза ССР и ЦК ВКП(б)

СНК Союза ССР и ЦК ВКП (большевиков) выражает семье тов. Валерия Павловича Чкалова свое соболезнование в связи с гибелью Героя Советского Союза тов. Чкалова.

Правительство Союза ССР постановило:

1) Организовать правительственную комиссию по похоронам тов. Чкалова в составе товарищей Булганина (председатель), Щербакова, Локтионова, Громова, Байдукова и Белякова.

2) Похороны тов. Чкалова принять на счет государства.

3. Похоронить тов. Чкалова на Красной площади у Кремлевской стены.

4) Назначить персональную пенсию семье тов. Чкалова.

Валерий Павлович Чкалов

Славный сокол социалистической родины

Алтайский Краевой Комитет ВКП(б) выражает свою глубокую скорбь по поводу безвременной трагической смерти сына коммунистической партии, славного сокола социалистической родины **Валерия Павловича Чкалова.**

Пламенный патриот нашей страны Валерий Павлович Чкалов совершил немало героических подвигов во славу социалистической родины, во славу великой партии Ленина — Сталина.

Трудящиеся Алтайского края знают товарища Чкалова как Героя, беззаветно отдавшего свои знания и силы на укрепление могущества советской авиации.

Память о Валерии Чкалове вечно будет жить, слава его имени никогда не померкнет, его светлый образ будет воодушевлять трудящихся Советского Союза на новые героические подвиги.

Алтайский Краевой Комитет ВКП(б).

Валерий Павлович Чкалов

Не стало Валерия **Чкалова** — одного из лучших соколов нашей родины. Весь советский народ и коммунистическая партия понесли огромную утрату. Красная Армия в лице комбрига **Чкалова** потеряла одного из лучших и верных своих бойцов, неустрашимого летчика-истребителя, Героя Советского Союза.

Образ Чкалова — это дерзновенная воля, концентрированная сила, бесстрашие, знание и большевистское упорство. Валерий Павлович Чкалов выразил в себе все лучшие черты советского гражданина, поднявшегося из гущи народа, выросшего в сталинскую эпоху.

Молотобоец, кочегар, доброволец Красной Армии, бортмеханик и, наконец, летчик-испытатель. Шаг за шагом Чкалов осваивал сложную авиационную технику. Никогда он не останавливался на достигнутом. На посту летчика-испытателя он занимался изучением высшего пилотажа, осваивал высшую школу стрельбы и бомбометания.

Чкалов был не просто летчиком, но и творцом новых самолетов. Его руки пилотировали машины семидесяти различных конструкций. В рискованных и сложных полетах он искал дефекты новых машин, чтобы своими авторитетными указаниями помочь конструкторам дать стране надежные боевые самолеты.

Испытывая самолеты, Чкалов ежедневно изучал их с тем, чтобы они могли дать все для Военно-Воздушного Флота РККА. Немало Чкалов вырастил летчиков-истребителей таких же, как он сам.

Летать выше всех, дальше всех и быстрее всех — эти указания являлись основными в работе Чкалова.

Весь советский народ, вся Красная Армия горячо любили Чкалова, гордились им за его бесстрашие, смелость, отвагу и дерзновение. Имя Валерия Павловича Чкалова известно не только в Советском Союзе, но далеко за его пределами. Его подвигам аплодировал весь мир.

«Я буду держать штурвал самолета до тех пор, пока в моих руках имеется сила, а глаза видят землю»,—так однажды сказал Валерий Павлович товарищу Сталину.

Чкалова влекло в неизведанные места земного шара. Весь мир помнит грандиозный рейс, совершенный Чкаловым в 1936 году по сталинскому маршруту, по пути, указанному товарищем Сталиным.

В следующем году — 1937 — бесстрашный питомец партии Ленина — Сталина возглавляет экипаж, совершающий первый в истории авиации перелет из Москвы в Америку через Северный полюс.

Три ордена украсили грудь Героя Советского Союза Валерия Чкалова за его мужество, доблесть, великолепное летное искусство.

Подвиги Валерия Чкалова вошли в историю дерзновенных исканий лучших представителей человечества и зачислены в разряд величайших достижений двадцатого века.

Мужество, отвага, выдержка, хладнокровие, настойчивость, мастерство—всеми этими качествами обладал Валерий Чкалов. Будничная работа летчика-испытателя, смелые мечты о дальних и беспосадочных перелетах и упорное их осуществление — все это сочеталось в Чкалове.

Чкалов, как лучший сын родины, воспитанник партии Ленина — Сталина, беззаветно преданный ей, один из сталинских неустрашимых соколов, горячо любил свою прекрасную родину, вкладывая всю свою энергию в дело укрепления ее обороноспособности.

В каждой боевой машине, на которых бойцы воздушного флота защищают нашу родину, вложены частицы энергии этого народного самородка, любимца нашей страны.

Вот почему Валерий Чкалов пользовался такой огромной любовью советского народа, всей страны, большевистской партии и лично товарища Сталина.

Вот почему Чкалова особенно любили бойцы, командиры и политработники. Они будут всегда чтить память незабвенного Валерия Чкалова — Героя Советского Союза, депутата Верховного Совета СССР, лучшего из представителей сталинской когорты летчиков, замечательного бойца нашей славной Красной Армии.

Образ гордого сокола Чкалова, дерзновенного, бесстрашного летчика будет служить примером для бойцов, командиров и политработников Красной Армии. Они будут так же смело и геройски бить врага, как смело и отважно Чкалов покорял воздушные пространства.

Тяжела утрата, понесенная семьей советских летчиков, советским народом, любящим своих сталинских соколов.

До последней минуты Чкалов, лучший гражданин Советского Союза, не выпускал штурвала боевого самолета, до последней минуты он честно служил родине своей, которая никогда не забудет его обаятельного образа настоящего большевика — народного героя. Валерий Павлович Чкалов воспитал тысячи замечательных советских летчиков — чкаловское поколение гордых соколов, любящих свою родину, верных Сталинскому Центральному Комитету и советскому правительству.

Прощай, любимец советского народа, прощай, любимец товарища Сталина, прощай, наш славный товарищ и друг!

К. Ворошилов, М. Фриновский, Л. Мехлис, Е. Щаденко, Б. Шапошников, С. Буденный, С. Тимошенко, Г. Кулик, Локтионов, Павлов, Смушкевич, Савченко, Ковалев, Штерн, Гризодубова, Осипенко, Раскова, Хозин, Конев, Кузнецов, Громов, Фекленко, Проскуров, Семеновский, Запорожец, Рогов, Птухин, Шимко, Николаев, Бирюков, Гусев, Вашугин, Хользунов, Буторин, Изотов, Овчинкин, Жигарев, Арженухин, Кобелев, Смородинов, Беляков, Байдуков, Рычагов, Хмельницкий, Копец, Коровников, Снегов, Сенаторов, Шелухин, Серов, Десницкий, Данилин, Коккинаки, Спирин, Черных, Юмашев, Еременко, Лакеев, Астахов, Алексеев, Филин, Степанчонок, Супрун, Петров, Благовещенский, Полыкин, Осипенко А., Жемчужин.

От Московских областного и городского комитетов ВКП(б)

Московские областной и городской комитеты ВКП(б) с глубокой скорбью извещают всех членов партии и всех трудящихся города Москвы и Московской области о гибели Героя Советского Союза, верного сына родины **ВАЛЕРИЯ ПАВЛОВИЧА ЧКАЛОВА.**

Московские областной и городской комитеты ВКП(б).

НАРОДНЫЙ ГЕРОЙ

Ленинградские областной и городской комитеты ВКП(б) выражают свою глубокую скорбь по поводу гибели на посту при испытании нового самолета Героя Советского Союза, любимца народа, гордого сокола советской авиации **Валерия Павловича Чкалова.**

Имя народного героя Валерия Чкалова неразрывно связано с великими победами советской авиации в последние годы. Его замечательные перелеты Москва—остров Удд и Москва—Соединенные Штаты Америки через Северный полюс создали ему заслуженную славу легендарного великого летчика и на нашей родине и во всем мире.

На героических традициях Чкалова будет расти и воспитываться новое поколение бесстрашных советских летчиков, преданных родине, преданных партии Ленина—Сталина.

Героических дел своего любимца Валерия Чкалова никогда не забудет наша родина, никогда не забудет советский народ.

Ленинградские областной и городской комитеты ВКП(б).

ЧЕЛОВЕЧЕСТВО БУДЕТ ПОМНИТЬ О ВЕЛИКОМ ГЕРОЕ

Нет Валерия Павловича... Он разбился... Погиб чудесный летчик, человек, товарищ. Трудно примириться с этой мыслью. Трудно говорить о Чкалове, как о мертвом, о Чкалове — олицетворении жизни, силы.

Чкалов не полярный летчик, но и он осваивал и покорял Арктику. Мы, полярники, восхищались его дерзким прыжком из Москвы на остров Удд (ныне остров Чкалов), его дерзновенным рейсом через Северный полюс из Москвы в Америку.

Товарищ Чкалов мечтал совершить кругосветный перелет. И все мы были уверены, что если Чкалов взялся за этот перелет, то он будет совершен. Мы, летчики, мечту товарища Чкалова осуществим.

Пройдут года. Прогресс авиации оставит далеко позади достижения наших дней, но о победах летчика Чкалова всегда будет помнить все культурное человечество и всегда народ будет петь песни, складывать былины о советском герое-летчике.

М. В. ВОДОПЬЯНОВ.
Герой Советского Союза.
(ТАСС).

Народный Комиссариат Оборонной промышленности с глубокой скорбью извещает о безвременной смерти Героя Советского Союза летчика-испытателя

Валерия Павловича Чкалова

и выражает соболезнование семье покойного.

Великий летчик нашего времени

Неожиданная смерть вырвала из рядов советских летчиков Героя Советского Союза Валерия Павловича Чкалова, выдающегося пилота, бесстрашного покорителя воздушных пространств, пионера новых трасс, мастера мирового класса, замечательного человека и гражданина.

Большой жизненный путь прошел Валерий Чкалов, сын котельщика из села Василево-Слобода, Горьковской области. Самостоятельную жизнь Валерий начал рано: уже подростком он работал судовым кочегаром на землечерпалке и на пассажирском пароходе, масленщиком на катере.

Шел суровый 1919 год. Железное кольцо блокады со всех сторон сжимало молодую Советскую республику. Лучшие сыны народа уходили на фронты гражданской войны защищать победы Великого Октября, сражаться за новую, лучшую, счастливую жизнь. И тогда-то юный пятнадцатилетний Чкалов вступил добровольцем в ряды Рабоче-Крестьянской Красной Армии. В четвертом авиапарке, в Канавине, Чкалов получил первую авиационную специальность — мастера по ремонту самолетов. В те годы все его думы захватила мечта научиться летать, стать пилотом. Скоро эта мечта юноши претворилась в действительность. Командование авиапарка, видя хорошую работу товарища Чкалова, решило направить его на учебу. В августе 1921 года он был принят в Егорьевскую школу летчиков, а меньше чем через два года уже самостоятельно управлял самолетом.

По окончании Егорьевской школы товарищ Чкалов был зачислен в 1923 году в Московскую школу высшего пилотажа по классу истребителей. Окончив ее, он перешел в военно-воздушные силы РККА и работал военным летчиком с 1924 года по 1932 год.

Бесстрашного летчика влекла к себе каждая новая машина. Безграничное мужество, помноженное на любовь к технике, определило дальнейший путь Чкалова: перейдя в научно-испытательный институт военно-воздушных сил РККА, он стал летчиком-испытателем. Позже он начал работать на заводе имени Менжинского. Валерий Павлович изучил и облетал десятки машин различных конструкций.

Во время своих испытательных полетов Чкалов ни разу не пользовался парашютом. По его словам, он «уважал их, но обходился без них». 2 мая 1935 года на Центральном аэродроме имени Фрунзе Нарком обороны товарищ К. Е. Ворошилов представил бесстрашного пилота товарищу Сталину. Расспрашивая летчика о его работе, внимательно выслушивая его ответы, товарищ Сталин спросил, почему Чкалов не пользуется парашютом, а старается спасти машину. Валерий Павлович ответил, что летает на опытных, очень ценных машинах, губить которые жалко. Именно поэтому он старается спасти машину, а уже вместе с ней и себя.

— Ваша жизнь, — сказал летчику товарищ Сталин, — дороже нам любой машины. Надо обязательно пользоваться парашютом, если есть в этом нужда.

Через несколько дней — 5 мая 1935 года правительство наградило Чкалова за неоднократно проявленную исключительную смелость и мужество при испытании новых конструкций самолетов орденом Ленина.

Эти дни Валерий Павлович часто вспоминал, как одни из самых замечательных в своей жизни. Он говорил о них:

«Долгое время был я под впечатлением сталинских слов, ясная сила которых меня поразила. Жизнь летчика дороже машины!

После встречи с великим вождем содержание моей жизни стало богаче; я стал летать более дисциплинированно, чем летал раньше; в меня, казалось, влились новые огромные силы для служения нашей прекрасной родине. Результатом моей встречи с товарищем Сталиным и явился наш — Байдукова, Белякова и мой перелет Москва — остров Удд».

Целый год после этой памятной встречи Чкалов упорно работал по испытанию новых самолетов, попутно готовясь к дальнему беспосадочному перелету. Он и его товарищи мечтали совершить гигантский прыжок через Северный полюс из Москвы в Соединенные Штаты Америки. В первых числах июня 1936 года славный экипаж беседовал с товарищем Сталиным, изложил ему весь план полета и получил подробные и точные указания, куда лететь.

В ответ на просьбы летчиков разрешить им полет к Северному полюсу товарищ Сталин сказал:

— Зачем лететь обязательно на Северный полюс? Летчикам все кажется не страшным — рисковать привыкли. Зачем рисковать без надобности?...

Товарищ Сталин раз'яснил тогда летчикам, что условия полета у Северного полюса мало изучены, что их надо хорошо и подробно изучить и лететь уже наверняка. Товарищ Сталин сам указал героическому экипажу маршрут для полета: Москва—Петропавловск-на-Камчатке.

Всей стране памятен этот замечательный перелет Чкалова, Байдукова и Белякова по сталинскому маршруту Москва—Баренцово море—Земля Франца Иосифа—мыс Челюскин—Петропавловск-на-Камчатке. После 56 часов 25 минут полета, значительная часть которого проходила в сложнейшей метеорологической обстановке, краснокрылый самолет совершил блестящую посадку у Николаевска-на-Амуре на небольшом острове Удд, носящем теперь имя Чкалова.

Советский народ восторженно приветствовал блестящую победу гордых сталинских соколов. За осуществление этого беспосадочного дальнего перелета в исключительно трудных условиях Арктики и неизученных районах крайнего Севера, правительство присвоило командиру самолета Валерию Павловичу Чкалову и его отважным спутникам товарищам Байдукову и Белякову звание Героя Советского Союза, наградило их орденом Ленина.

Валерий Павлович Чкалов всегда активно участвовал в политической жизни. В декабре 1936 года решением ЦК ВКП(б) он был принят в ряды великой партии Ленина—Сталина. С этого дня летчик-коммунист Чкалов еще с большей настойчивостью взялся за решение новых сложных и ответственных задач, стоящих перед авиацией страны социализма.

Чкалов вместе со своими товарищами лелеял мечту совершить беспосадочный перелет из Москвы через Северный полюс в Соединенные Штаты Америки, готовился к нему тщательно и серьезно. Снова, как и перед первым перелетом, Чкалов был принят товарищем Сталиным. Товарищи Сталин и Молотов подробно интересовались материальной частью, расспрашивали о мельчайших деталях, от которых зависел успех перелета.

Валерий Павлович не раз вспоминал, какое глубокое волнение у него всегда вызывала сталинская забота о человеке. И на этот раз командир экипажа услышал в напутствие слова товарища Сталина:

— Прекратить полет при первой угрозе опасности.

Утром 18 июня 1937 года одномоторный самолет, неся на своем фюзеляже гордую надпись «Сталинский маршрут», стартовал и лег курсом на север.

Этим перелетом была вписана славная страница в историю побед сталинской авиации. Советские летчики проложили новую воздушную трассу из Европы в Соединенные Штаты Америки через Северный полюс. Все передовое прогрессивное человечество восторженно встретило эту победу советских летчиков — героев.

Бесстрашный и скромный Валерий Павлович Чкалов был готов к новым державшим во славу своей великой родины, готовился к новым дальним перелетам. Замечательный человек, достойный сын советского народа, он пользовался горячей любовью трудящихся. Год назад избиратели Горьковского избирательного округа по выборам в Совет Национальностей избрали Чкалова своим депутатом в Верховный Совет СССР.

Все свои неиссякаемые творческие силы, опыт, знания, всю свою энергию отдал Валерий Павлович беззаветному служению родине, неустанно крепя Красный Воздушный флот могучей авиационной державы.

Советская авиация потеряла одного из любимейших своих пилотов, но смерть Валерия Павловича Чкалова не ослабит ее несокрушимой мощи. На смену Герою-летчику придут сотни, тысячи молодых людей нашей страны, которые, следуя славным традициям Валерия Чкалова, будут крепить советскую авиацию.

ПАРТИЙНАЯ ЖИЗНЬ

Николай Федорович Владимиров — заместитель политрука Н-ской части за изучением истории ВКП(б). Фото М. ПРОХОДА.

Усилить партийное руководство комсомолом

А. КОЛОБОВ

Секретарь Старо-Бардинского райкома ВКП(б)

Комсомол — верный и надежный помощник партии Ленина — Сталина — призван воспитывать молодежь в духе коммунизма, в беззаветной преданности и любви к родине, в духе непримиримости к врагам народа.

Особенно велики и ответственны задачи комсомола в деревне, где огромная масса молодежи еще не охвачена комсомольским влиянием, партийная прослойка в колхозах еще мала. Поэтому на комсомольские организации ложится большая ответственность за постановку политико-воспитательной работы среди колхозников.

Партийная организация Старо-Бардинского района наметила практические мероприятия по усилению партийного руководства комсомолом. Райком партии поставил перед партийными и комсомольскими организациями задачу — провести отчеты и выборы комсомольских органов так, чтобы сделать резкий поворот в сторону улучшения всей комсомольской работы, добиться такого положения, чтобы в большинстве колхозов в ближайшее время были созданы первичные комсомольские организации.

В помощь комсомольской организации по проведению отчетов и выборов райком ВКП(б) выделил двадцать семь коммунистов. В конце ноября райкомы партии и комсомола провели совещание с вновь избранными секретарями комсомольских организаций по вопросу: с чего и как начать комсомольскую работу, как организовать среди комсомольцев изучение «Краткого курса истории ВКП(б)».

Улучшение партийного руководства комсомолом не замедлило сказаться на усилении роста организации. За два месяца — октябрь и ноябрь — принято в комсомол 179 человек, вновь создано 14 первичных комсомольских организаций. За это же время 16 комсомольцев приняты кандидатами в члены ВКП(б), 23 комсомольца выдвинуты на руководящую работу. Комсомолец тов. Смирнов, в прошлом шофер, выдвинут на работу нарсудьей, комсомолец тов. Черников, учетчик райуполнаркомзага, выдвинут инструктором райкома ВЛКСМ, комсомолка-учительница тов. Баяндина выдвинута инструктором районо, комсомолец тов. Казанцев, работник почты, выдвинут заведующим районной сберкассой.

Однако надо сказать, что недооценка руководства комсомолом кое-где еще имеет место. Так, например, парторг Карагужинской парторганизации тов. Клочков и парторг парторганизации при райисполкоме тов. Скрябин не знают даже фамилий секретарей комсомольских организаций. Парторг территориальной парторганизации Быстрянского сельсовета тов. Карпухин не уделяет внимания руководству комсомолом. В результате четыре первичных комсомольских организации сельсовета по своему количественному составу все еще малочисленны. Председатель колхоза «Красные орлы» коммунист тов. Дигаев и управляющий фермой Старо-Бардинского совхоза коммунист тов. Аниськин также не ведут политико-воспитательной работы с комсомольцами и несоюзной молодежью.

Улучшить работу комсомола немыслимо без оперативного руководства со стороны Крайкома ВЛКСМ. А Крайком комсомола пока еще недостаточно руководит организациями края. Это видно хотя бы из того, что в течение двух месяцев в райком комсомола не поступало ни постановлений бюро Крайкома, ни руководящих указаний.

Задача состоит в том, чтобы, улучшая руководство комсомолом, сосредоточить основное внимание на разрешении задач, поставленных перед комсомолом ЦК ВКП(б) по поднятию идейно-политической работы, воспитанию молодежи в духе преданности партии Ленина — Сталина и непримиримости к врагам народа.

Активно отбирать лучших людей в партию

Партийная организация станции Барнаул основной задачей в партийной работе поставила ликвидацию последствий вредительства, развертывание массово-политической работы среди рабочих и рост рядов партийной организации.

Вражеское отребье, стоявшее раньше у руководства партийной организацией, умышленно тормозило рост рядов партии. За 1937 год не было принято в партию ни одного человека. На линии, где решалась судьба государственного плана погрузки и выгрузки, формирования и отправления поездов, не было ни одного коммуниста. Сейчас парторганизация приняла в свои ряды 26 новых членов. Теперь на станции есть коммунисты — составители, стрелочники, скрутчики, дежурные по станции и путям. Выросла в два раза и группа сочувствующих.

Приняты в партию такие товарищи, как составитель т. Кузнецов, лучший стахановец, почетный железнодорожник, организатор школы стахановских методов труда; стахановец-составитель т. Буторин П., который за безаварийную работу ежегодно получает наркомовскую премию, награжден именными часами и премирован виктролой. Тов. Буторин аккуратно выполняет партийные поручения, является редактором стенгазеты. Приняты в партию старший стрелочник-стахановец т. Ермолаев, сцепщик т. Артамонов, начальник станции орденоносец, почетный железнодорожник т. Поцановский П. П. Кроме того имеется 7 заявлений о приеме в партию от лучших людей нашей станции. Партийный комитет и коммунисты оказывают помощь каждому вступающему товарищу в подыскании рекомендующих.

Вновь принятым товарищам партком дает партийные поручения и помогает их выполнять. Т. Буторину, например, партком оказал помощь по выпуску стенной газеты. Сейчас стенная газета выходит регулярно и с интересом прочитывается рабочими. Вновь принятой в партию т. Сорокиной партком оказал помощь и добился того, что она стала хорошим агитатором.

Но сделано еще далеко не все. Партийная организация имеет все возможности усилить рост партийных рядов. Наша задача—и впредь держать тесную связь коммунистов с беспартийными, проводить воспитательную работу с рабочими и интеллигентами, лучших из них вовлекать в ряды ВКП(б).

А. КОРТЕЛЕВ.

Секретарь парткома ст. Барнаул.

ИНТЕЛЛИГЕНЦИЯ СЕЛА КАЛИСТРАТИХИ

В прошлом, до революции, в селе Калистратихе, Калманского района, интеллигенции не было, если не считать одного учителя, который обучал кулацких сынков.

За годы советской власти, за годы сталинских пятилеток село Калистратиха в корне изменило свой облик. Сейчас в нем неполная средняя школа, где обучается 550 детей колхозников и сельских служащих, большой клуб, машинно-тракторная станция, два магазина. В Калистратихе 40 человек советской интеллигенции: учителей, агрономов, механиков и людей других профессий.

Интеллигенция села воодушевленно встретила выпуск «Краткого курса истории ВКП(б)». В настоящее время многие товарищи самостоятельно изучают историю партии, овладевают большевизмом. Например, агроном т. Зобкин изучил уже 2 главу учебника, учитель т. Ефимкин изучил первую главу и работает над второй главой. Изучающие пользуются консультациями, публикуемыми в печати. В помощь изучающим историю партии прочитана лекция о международном положении, готовится лекция о труде Ленина «Что такое «друзья народа» и как они воюют против социал-демократов?».

Вся интеллигенция села Калистратихи работает агитаторами на десятидворках, ею проводятся беседы с населением о значении Всесоюзной переписи населения 1939 года, о постановлении II пленума Крайкома ВКП(б).

И. ЭЙВИЛЬД.

Парторг Калистратихинской парторганизации.

Как я изучаю „Краткий курс истории ВКП(б)“

Прежде чем приступить к изучению «Краткого курса истории ВКП(б)», я пошел в райком партии, где получил консультацию пропагандиста тов. Игнатьева о том, с чего начинать учебу.

Приступая к работе, я поставил перед собой задачу—глубоко, последовательно изучать историю ВКП(б). Сначала прочел все 12 глав учебника. Предварительное чтение всего учебника значительно облегчает изучение всего курса истории партии. Потом я приступил к изучению первой главы.

Для глубокого изучения первой главы «Краткого курса истории ВКП(б)» мне понадобились произведения В. И. Ленина—«Развитие капитализма в России», «Задачи русских социал-демократов», «Что такое «друзья народа» и как они воюют против социал-демократов», Плеханова—«К вопросу о развитии монистического взгляда на историю», Сталина — «Вопросы ленинизма».

Изучая историю партии, я еще раз убедился, что овладение теорией марксизма-ленинизма необходимо, как воздух. «Краткий курс истории ВКП(б)» вооружает знаниями истории большевизма, поднимает революционную бдительность.

А. В. ДЕМАРИН.

Плановик-экономист 1 Славгородской артели инвалидов.

НА СНИМКЕ: (слева направо) А. С. Федотова, П. И. Романенко, Л. Н. Тыщук — студентки — отличницы Бийского педагогического училища за проверкой социалистического договора. Фото Г. ТИМОФЕЕВА.

Школы Змеиногорска работают в ненормальных условиях

(Письмо из Змеиногорска).

Несмотря на указания правительства об обеспечении школ топливом на весь год, председатель Змеиногорского сельсовета тов. Шумихин до сих пор не принял никаких мер по вывозке топлива для школ. Директора школ вынуждены ходить по селу и уговаривать председателей колхозов перебросить топливо, так сказать, из милости.

В результате такого отношения со стороны председателя сельского совета, в школах Змеиногорска нет запаса топлива не только на месяц, но и на неделю, а неполная средняя школа № 1 не имеет даже однодневного запаса. Школа вынуждена будет не работать.

Надо сказать, что в Змеиногорском сельсовете, да и в райисполкоме создалось нездоровое отношение к делу народного образования, к школьному фонду и строительству школ. О создавшемся в школах положении с топливом давно известно районному прокурору, президиуму райисполкома и райкому партии, но до сих пор никаких мер к устранению этого никем не принято.

5 школ размещены в 9 зданиях, из них только одно типовое здание, а остальные приспособлены в домах. Здания эти ни разу капитально не ремонтировались и приходят в негодность. Школьная мебель также не отвечает своим требованиям.

Все школы работают в две смены и с большой перегрузкой, а так как здания почти не имеют служебной площади, то внешкольной работы с детьми не ведется.

Большинство учителей начальных классов работают с удвоенной нагрузкой и домашних работ учащихся не проверяют. Классные тетради проверяются наспех и неаккуратно.

Так, например, ученик решает правильно задачу, но некоторые буквы или цифры он пишет еще неправильно, и поэтому ему ставятся отметки «плохо», а что у него плохо — ученику не раз'ясняют.

Все это мало интересует Шумихина, работников районо и райисполкома. В бесконечной заседательской суете змеиногорские организации забывают о работе школ.

Кроме всего этого, райисполком имеет свою электростанцию, которая обслуживает электросветом учреждения, квартиры, школы и кинотеатр. У работников электростанции заведен порядок, по которому они дают свет с 8 часов вечера до 2 часов утра. Известно, что зимой в 6 часов вечера уже темно. Вторая смена в школах кончает занятия в 7 часов 15 минут вечера. Значит, занятия проходят в темных классах. И до сих пор райисполком не в силах устранить этого безобразия, а школы регулярно платят электростанции за освещение по 500 рублей в месяц.

Дальше такое положение не может быть терпимо. Необходимо заставить змеиногорских руководителей по-большевистски заниматься делом народного образования и обеспечить нормальную работу школ.

И. КОРОТКОВ.

НА ПЕРЕДОВОМ МЕСТЕ

В Баевском районе передовое место по выполнению плана мобилизации средств занял Соболевский сельсовет. Председатель этого сельсовета Скурыхина Маланья Ефимовна умело организовала работу финсекции. Секция имеет прекрасный финактив, силами которого собрано по подписке на заем «Третьей пятилетки» 95 процентов средств. За образцовую постановку финансовой работы сельский совет получил переходящее красное знамя.

Заслуженной славой передовиков-отличников финансовой работы пользуются товарищи Алексеев, Радюхин, Козлякин, обеспечившие выплату по займу на 100 процентов к подписке.

И. ПЕТЕЛИН.

БОЛЬШЕВИСТСКОЕ ВОСПИТАНИЕ КОМСОМОЛЬСКИХ КАДРОВ

(Передовая „Правды“ за 15 декабря 1938 года)

Многомиллионный комсомол советской страны — верный помощник и резерв коммунистической партии. Под руководством нашей партии Ленинский комсомол воспитывает молодежь в духе коммунизма и сплачивает ее вокруг советской власти. Источник силы и крепости комсомола — это руководство партии Ленина — Сталина. Она растит комсомол и прививает молодежи благородные черты — большевистскую принципиальность, идейность, бесстрашие, отвагу и мужество. Эти черты повседневно проявляют комсомольские кадры, вся наша молодежь в героических подвигах, совершаемых на земле, в воздухе, в море, в бесчисленных будничных делах.

На третьем с'езде коммунистического союза молодежи в 1920 году Владимир Ильич Ленин говорил, что именно молодежи предстоит настоящая задача создания коммунистического общества, ибо

«... Ясно, что поколение работников, воспитанное в капиталистическом обществе, в лучшем случае сможет решить задачу уничтожения основ старого капиталистического быта, построенного на эксплоатации. Оно в лучшем случае сумеет решить задачу создания такого общественного устройства, которое помогло бы пролетариату и трудовым классам удержать власть в своих руках и создать прочный фундамент, на котором может строить только поколение, вступающее в работу уже при новых условиях, при такой обстановке, когда нет эксплуататорского отношения между людьми».

Комсомол играет огромную роль в жизни нашей страны. На ответственных участках социалистического строительства, обороны страны, науки и культуры работают питомцы комсомола. Тем серьезнее задача идейной закалки, большевистского воспитания комсомольских кадров. Существо в том, чтобы воспитать комсомольского работника, который беззаветно предан делу социализма, не боится трудностей, тесно связан с массами и чутко прислушивается к их предложениям и сигналам, умеет распознавать и разить врагов народа. Комсомольский работник — это боец, повседневно овладевающий марксистско-ленинской теорией, изучающий и знающий законы общественного развития и умеющий по этому ориентироваться в международной и внутренней обстановке. Это —передовой молодой человек советского общества, который показывает образцы дисциплинированности, организованности на производстве, на любой государственной работе.

Враги, которые пролезли к руководству в ЦК ВЛКСМ и в отдельных областных комитетах комсомола, сделали все, чтобы подорвать идейное воспитание, большевистскую закалку комсомольских кадров. Они культивировали среди комсомольских работников невежество и теоретическую отсталость. Бытовым разложением, семейственностью и круговой порукой они пытались убить идейную жизнь молодежи.

При помощи Центрального Комитета партии враги в руководстве комсомола разоблачены. Перед комсомолом стоит сейчас задача — добить до конца вражеское охвостье, вытравить до конца культивировавшиеся врагами гнилые и антибольшевистские нравы, высоко поднять политическое воспитание комсомольского актива и всей молодежи. Постановление ЦК ВКП(б) о партийной пропаганде, вызвавшее огромный под'ем в идейной жизни партии и широких слоев советской интеллигенции, — это ключ к перестройке системы политического воспитания комсомольских кадров. Каждый комсомольский работник должен руководствоваться указанием Центрального Комитета партии, что «без знания теории марксизма-ленинизма, без овладения большевизмом, без преодоления своей теоретической отсталости наши кадры будут хромать на обе ноги, ибо задача правильного руководства всеми отраслями социалистического строительства требует овладения со стороны практиков основами марксистско-ленинской теории, требует умения руководствоваться теорией при разрешении вопросов практической деятельности».

Книга по истории Всесоюзной Коммунистической партии (большевиков) обращена к советской интеллигенции, к нашим кадрам, в том числе и к комсомольским кадрам. Между тем, очень многие комсомольские руководители, вместо того, чтобы организовать активную помощь кадрам в овладении передовой революционной теорией, ждут каких-то особых директив. К примеру, секретарь Тульского обкома комсомола тов. Ковтун дал указание районным организациям: «Ждите директив!» Комсомольские работники и в Тульской области рвутся к самостоятельному изучению истории партии, но не получают ни помощи, ни поддержки. «Ждите директив» — вопиющая бюрократическая директива, которая последовала от обкома комсомола. Киевский обком комсомола после опубликования постановления ЦК ВКП(б) о партийной пропаганде собрал совещание секретарей первичных комитетов и этим ограничился.

Перед нашей молодежью открыты все возможности для овладения марксистско-ленинской теорией, всеми богатствами знаний, высотами науки. Старшее поколение большевиков училось, преследуемое царскими ищейками, училось по произведениям классиков марксизма-ленинизма, которые издавались тогда и распространялись в России с большими трудностями и в очень незначительном числе экземпляров. Перед нашей советской молодежью широко раскрыты двери институтов, библиотек, читален. Молодежь наша живет в счастливое время, когда произведения классиков марксизма-ленинизма издаются в миллионных тиражах. Молодая советская интеллигенция, комсомольские кадры имеют сейчас в своих руках замечательное пособие по овладению марксизмом-ленинизмом — «Краткий курс истории ВКП(б)».

Значит, комсомольским кадрам необходимо только проявить волю и твердость характера в овладении передовой революционной теорией. Надо создать в комсомольской среде, в среде комсомольского актива обстановку, способствующую изучению теории, обстановку, в которой выгравлялось бы чванство, самомнение, наплевательское отношение к теории, к учебе: «Я, мол, все знаю, и мне нечему учиться». Надо вспомнить, с каким сарказмом говорил Владимир Ильич Ленин молодежи о такого рода чванливых верхоглядах:

«Если я знаю, что знаю мало, я добьюсь того, чтобы знать больше, но если человек будет говорить, что он коммунист, и что ему и знать ничего не надо прочного, то ничего похожего на коммуниста из него не выйдет».

В ближайшее время начнутся комсомольские конференции. На этих конференциях, на происходящих сейчас собраниях комсомольского актива должна быть развернута подлинная критика и самокритика недочетов идейного воспитания молодежи. Большевистская самокритика поможет комсомолу до конца выкорчевать в своей среде все остатки вражеской агентуры, насытить всю работу комсомола высокой идейностью. Надо смелее выдвигать на руководящую работу новые кадры комсомольцев и решительно освобождаться от бюрократов, от людей сомнительных, разложившихся, оторванных от молодежных масс.

Вся идейно-воспитательная работа в комсомольских организациях должна служить важнейшей цели — повседневно выковывать из молодежи работников, беззаветно преданных великому делу, за которое борются наша партия и ее Ленинско-Сталинский Центральный Комитет. Воспитывать бесстрашных и зорких бойцов, способных довести до конца разгром всех врагов народа. Воспитывать и вести нашу молодежь под руководством партии вперед по сталинскому пути, к полной победе коммунизма.

Сто девять агитаторов

В Грязнухинском районе при каждом сельсовете и крупных организациях работают комиссии содействия переписи населения.

Эти комиссии насчитывают 110 членов. На десятидворках работают 109 агитаторов. На 6 декабря охвачено массово-раз'яснительной работой 6500 человек взрослого населения. Большая работа проводится также в школах.

С 1 декабря начался инструктаж переписных кадров. Инструктора-контролеры уже подготовлены к работе.

ГОЛУБИНСКИЙ.

Не заготовляют топливо

Тальменская МТС, Тальменского района, имеет 4 газогенераторных трактора. К весне 1939 года она получит еще 6 таких же тракторов. Для них уже сейчас надо заготовлять древесное топливо. Но дирекция МТС до сих пор не выделила рабочих на заготовку топлива, не отведено также место для просушивания дров.

Плохо заботятся о заготовке топлива и в Крайзо. Уполномоченный топливного сектора т. Ковганов, будучи в МТС, не дал никаких практических указаний о заготовке топлива.

Н. ВОРОНИН.

ПЕРЕДОВЫЕ ФЕРМЫ ГОТОВЯТСЯ К ВСЕСОЮЗНОЙ СЕЛЬХОЗВЫСТАВКЕ

Молочно-товарная ферма колхоза имени 7-го с'езда Советов, Кочковского района, утверждена кандидатом на Всесоюзную сельскохозяйственную выставку. Эта ферма является одной из лучших в районе, она хорошо подготовилась к содержанию скота в зимних условиях.

Утвержденный колхозниками годовой план надоя молока—по 20 центнеров в среднем на каждую корову — ферма выполняет с честью. За 10 месяцев текущего года уже надоено в среднем на фуражную корову по 19,10 центнера молока. Все доярки по инициативе Марфы Матвеевны Григоренко, которая также утверждена Крайвыставкомом кандидатом на право участия на Всесоюзной сельскохозяйственной выставке, охвачены социалистическим соревнованием.

Товарищ Григоренко от 10 коров надоила в среднем на фуражную корову по 27,11 центнера молока, а от рекордистки «Искры» — 50,12 центнера. Соревнующаяся с т. Григоренко Мария Порфирьевна Ивлева от 12 коров надоила по 22,15 центнера молока.

Успешно также выполняют свои обязательства Прасковья Ивановна Коротченко и Елена Евтушенко. В среднем на корову т. Коротченко надоила по 18,75 центнера и т. Евтушенко — по 17,74 центнера. Доярки Анна Лисовая и Ефросинья Таран надоили по 18 центнеров на корову.

Доярки и скотники молочно-товарной фермы колхоза имени Кирова, Решетовского сельсовета, обсуждая на производственном совещании постановление выездного заседания Крайвыставкома, состоявшегося в колхозе имени Молотова, Шипуновского района, заключили между собой договоры на социалистическое соревнование за право участия на Всесоюзной сельскохозяйственной выставке. Они взяли обязательство надоить к 1 января 1939 года в среднем на фуражную корову по 19 центнеров молока. Доярка Евдокия Ивановна Тихоновская обязалась надоить по 20 центнеров от каждой коровы.

Обязательства колхозников подкрепляются делом. Сейчас всем дойным коровам дается подкормка, введена трехкратная дойка, выделена группа лучших коров фермы по надою, за которыми установлен особый уход. Результаты проведенной работы не замедлили сказаться. Если раньше суточный надой молока от общего стада фермы составлял 296 литров, то сейчас он увеличился в несколько раз.

Однако подготовкой к Всесоюзной сельскохозяйственной выставке в Кочковском районе занялись пока только отдельные передовые колхозные фермы. Районные организации, в частности райземотдел и райвыставком, не возглавили социалистического соревнования колхозников, колхозниц, работников МТС и передовиков сельского хозяйства за почетное право участвовать на Всесоюзной сельхозвыставке.

Н. ГАНИН.

НЕТ РАБОЧЕГО ПЛАНА

БИЙСК. **(Наш корреспондент).** Из 37 тракторов и 10 автомашин, требующих ремонта, мастерская Бийского свеклосовхоза отремонтировала только 2 трактора. Причина плохой работы об'ясняется тем, что руководители свеклосовхоза не заботятся о ремонте машин.

Мастерская начала работу 1 ноября. Однако помещение до сих пор не подготовлено. В некоторых цехах нет печей, неисправны потолки, выбиты стекла и т. д.

Ремонтные бригады полностью не укомплектованы, инструментов нехватает, рабочее место не организовано. График работы составлен только сейчас, но еще не обсужден среди рабочих. Запасных частей мастерская не имеет. Директор свеклосовхоза своевременно не выкупил запасные части и Бийское отделение «Автотрактородеталь» продало их другим мастерским.

Культурно-массовая работа в мастерской отсутствует, здесь нет красного уголка, не выпускаются стенгазеты. Решение Наркомзема и ЦК профсоюза рабочих МТС и совхозов и письмо рабочих Топчихинской МТМ о социалистическом соревновании на рабочих собраниях не обсуждались.

Социалистическое соревнование среди рабочих не развернуто, трудовая дисциплина ослаблена. Работа начинается обычно с 10—11 часов утра. Рабочие приходят на работу и уходят когда им вздумается.

И. ЮРЬЕВ.

ЗАТЯГИВАЮТ РЕМОНТ ТРАКТОРОВ

По плану Каменская МТС должна отремонтировать в этом году текущим ремонтом 12 тракторов ЧТЗ, 36 колесных и 6 дизельных. На сегодня же не отремонтировано ни одного трактора. Однако это нисколько не тревожит директора МТС т. Курочкина и старшего механика т. Жук.

В мастерской МТС до сих пор не развернуто социалистическое соревнование, с ремонтниками не проводится никакой массово-политической работы, стенная газета не выпускается.

Плохо заботится дирекция и о быте трактористов. В общежитиях, где они живут, часто не бывает даже кипяченой воды, совсем отсутствуют газеты и книги.

И. МОТИН.

Успехи молодого помощника мастера

Молодой помощник мастера ватерного отдела первого комплекта прядильной фабрики Барнаульского меланжевого комбината Антон Родионович Демин показывает хорошие образцы работы.

В 1937 году тов. Демин работал комендантом общежитий 5 участка, но у него было желание стать квалифицированным текстильщиком. В декабре 1937 года он пошел на курсы ремонтировщиков, а через три месяца работал ремонтировщиком в прядильной фабрике. Неустанно повышая технические знания, тов. Демин через 3 месяца уже стал работать учеником помощника мастера. Он оказался очень способным учеником и в сентябре 1938 года работал на первом комплекте в качестве помощника мастера.

—Первое время,—говорит тов. Демин, — мне трудно было работать, так как и опыта было мало и комплект долгое время не выполнял производственной программы.

Включившись в социалистическое соревнование за перевыполнение плана четвертого квартала, тов. Демин сумел правильно организовать труд работниц и за первую половину ноября со своим комплектом план выполнил на 103,7 процента, а за вторую половину ноября на 106,5 процента. Тов. Демин с каждым днем повышает производительность труда. В декабре у него по комплекту ежедневные показатели 105—108 процентов, а 10 декабря его комплект план выполнил на 111 процентов.

Лучшая стахановка его комплекта ватерщица тов. Денисюк выполняет план до 123 процентов, тов. Чупина план выполняет на 115 процентов. Тов. Пикалова еще в ноябре не выполняла план, а в декабре у нее ежедневные показатели составляли не ниже 105 процентов. За 10 декабря она выполнила задание на 116 процентов. Работницы тт. Юрьева и Сухова выполняют план на 113 процентов. Такими показателями встречают стахановцы комплекта тов. Демина новый хозяйственный год.

Ф. ХОЛМАНСКИХ.

СТАХАНОВСКИЕ РЕКОРДЫ ВАГОННИКОВ

В цехах и сменах Барнаульского вагоноремонтного пункта широко развернулось социалистическое соревнование.

В соревновании участвуют все рабочие. Они соревнуются за высокие показатели, за достойную встречу нового 1939 года. Нормы выработки перевыполняют не только отдельные стахановцы и ударники, но и в целом бригады, цехи, смены. За первую декаду сборочный цех выполнил производственное задание на 200 процентов. Колесный и механический цехи выполняют задание на 300 и больше процентов.

Электросварщик тов. Скворцов, на основе стахановских методов труда, в ознаменование исторической годовщины выборов в Верховный Совет СССР производственное задание выполнил на 879 процентов. Сверловщик-стахановец тов. Жданов дал в смену около девяти норм. По четыре и пять норм в смену выполняют стахановцы тт. Глушков, Хорошавин, Денисов и другие.

И. ПЕТРОВ.

ЗА ВЫСОКОКАЧЕСТВЕННОЕ ВОЛОКНО

Производство высококачественного волокна имеет огромное значение в повышении доходности льноводческих колхозов. Все льноволокно сортностью с 18 по 24 номер засчитывается колхозам в выполнение контрактационных обязательств в полуторном размере, а выше 24 номера — в двойном.

Волокно номер 18 и выше можно получить из льносоломки, длина которой превышает 60 сантиметров, а толщина имеет от 1 до 1,7 миллиметра. Стебли соломки не должны быть поражены болезнями, а снопики тщательно очищены от сорняков. Соломка должна иметь светло-желтый цвет по всей длине стебля. Такая треста по сортовой оценке обычно относится к высшему и первому сорту.

В сушилку тресту нужно укладывать на колосники равномерно, не более 25 килограммов на квадратный метр, причем треста должна быть одинаковой влажности. После просушки ее осторожно, без поломки связывают в снопы по 3—4 килограмма. Снопы должны быть хорошо выравнены в комлях и перевязаны в двух местах—в комле и в вершине.

Сушка тресты в сушилках доводится до влажности 8—10 процентов, после чего обязательно кладется на выдержку в закрытое помещение. Выдержка тресты в сухую и морозную погоду продолжается около 20 часов. Искусственное увлажнение (опрыскивание) абсолютно не допускается.

Перед пуском в мялку льнотресту необходимо прочесать на деревянных или металлических гребнях и таким путем удалить из нее имеющийся сор и поломанные стебли.

Треста высокого качества обрабатывается на льнотрепалках Сергеева при небольшом числе оборотов бильных барабанов и при малой скорости транспортера или на хорошо отрегулированных трепальных колесах Санталова. Недообработанное начисто волокно чистится вручную легким, совершенно гладким трепалом.

Обработанное волокно аккуратно связывается в небольшие пачки, лежит в течение 5—6 дней в закрытом помещении и идет на подсортировку и подвязку. Подсортировку льноволокна необходимо поручать опытным сортировщикам, которые тщательно подбирают отдельные пряди волокна по цвету, длине и маслянистости. Одновременно выбираются посторонние примеси и пряди непереработанного волокна.

Длинное волокно высокого качества ни в коем случае нельзя обрабатывать на гребнях или щетках. При трепании его необходимо тщательно выбирать беловые отрепки и спутанное волокно, получаемое при его опраже. Это волокно дает также высококачественную куделю номер 8—12.

ЗАДОРОВА.
Агроном Крайзаготлен.

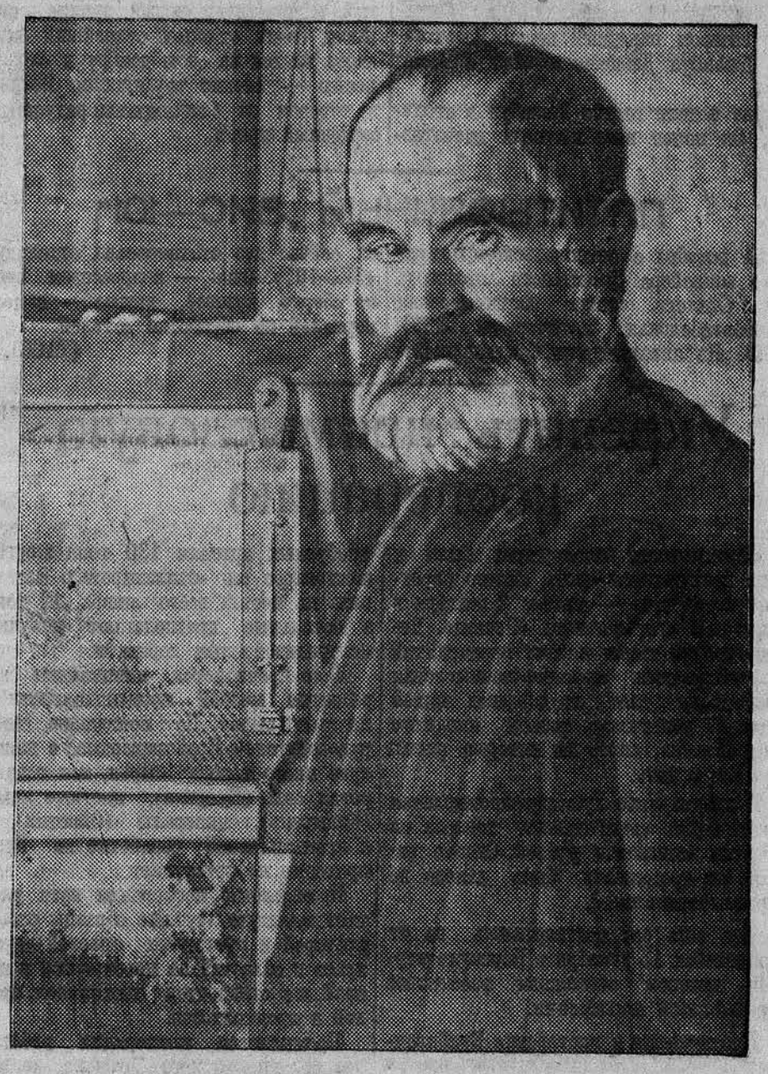

М. Л. Чайковский — лучший пчеловод колхоза им. «1-го Августа», Карасукского района.

Фото П. МЕЛЬНИКОВА.

ПРОИЗВОДСТВЕННЫЕ ПОБЕДЫ

Накануне 21 годовщины Октябрьской социалистической революции депутат Верховного Совета РСФСР тов. Кузнецов Н. Д. и его сварщик стахановец-кривоносовец машинист тов. Михеев В. М. взяли обязательство сделать межпод'емочный пробег 100 тысяч километров, вместо 50 тыс. по норме. На 10 декабря они уже сделали пробег в 86 тысяч километров. Кривоносовцы водят поезда без брака и аварий. В начале февраля 1939 года машинисты закончат 100 тыс. километров межпод'емочного пробега и поставят паровоз на капитальный ремонт.

***

Барнаульский комбинат ВОС за 11 месяцев выполнил годовую производственную программу на 141 процент. Трудящимся Алтайского края они дали на 848 тысяч рублей товаров широкого потребления. Отличники стахановского матрацного цеха тт. Степанов П. И., Перунов Х. и Марков И. В. план первой декады декабря выполнили на 245 процентов.

ПОКРОВИТЕЛИ БЕЗДЕЛЬНИКОВ И ПРОГУЛЬЩИКОВ

Я начал работать в лесной промышленности десятником, затем работал техником, техноруком, впоследствии начальником участка. По возвращении из армии меня назначили на должность технорука Усть-Чумышской сплавной конторы треста «Алтайлес».

Профсоюзная организация должна была помочь мне, тем более, что предприятие наше было отстающим. Дисциплина была подорвана, рабочим почти год не выплачивали зарплату. Надо было восстанавливать трудовую дисциплину, ликвидировать последствия вредительства.

Но наша профсоюзная организация, вместо решительной борьбы с лодырями и бракоделами, решила их защищать. Жалобы уволенного за бездеятельность бухгалтера Рогач также нашли в союзе теплую поддержку. Союз предложил мне выплатить ему за прогул из личной зарплаты, и только судебные органы помешали осуществить это головотяпское решение.

Крайком союза леса и сплава стал также на сторону лоцмана Охапкина, переведенного в рабочие за бездеятельность и халатность. В результате он добился не только восстановления, но и назначения Охапкина начальником сплавного участка. Сейчас Охапкин беспросыпно пьянствует, по несколько дней не выходит на работу, разваливает трудовую дисциплину.

Мастер Истомин, уволенный согласно решения общего собрания за плохое качество зимней сплотки и постройки маточных головок, союзом тоже реабилитирован, союз предложил мне оплатить ему использованный уже в 1937 году отпуск и вынужденный прогул.

Спрашивается, чьи интересы защищает союз леса и сплава и намерен ли он всерьез бороться с нарушителями трудовой дисциплины?

С. ЗУБРИЛИН.

ЖАНА-ЖОЛ*)

По снежной дороге торопливо шел человек. Навстречу ему дул резкий холодный ветер, бросавший в лицо колючие снежинки. Человек пел казахскую песню. Ветер быстро подхватывал слова песни и уносил их в далекую Кулундинскую степь. С севера надвигались свинцовые тучи, предвещающие буран. Дорогу стало заносить снегом. Человек свернул к березовой украшенной инеем роще. На опушке он остановился, оборвалась песня. Над степью спускалась ночь.

А когда наша машина подошла к опушке, человек вышел на средину дороги и дал знак: «Останови машину!» Поровнявшись с нами, он спросил:

— Куда ваша идет?

— Карасук? Очень плохо... Буран будет. Небо сердиться начало. Ехать нельзя. Ночуй в нашем колхозе.

Он показал рукой на пригорок, где виднелись мерцающие огоньки поселка. С каждой минутой сгущалась ночь. Широкая серебристая от снега степь утонула в вечернем мраке. За лесом разыгрывался буран.

Шофер решил заночевать в колхозе. Наш знакомый уже сидел в машине, и охотно рассказывал о себе.

Он член сельхозартели «Жана-Жол», колхозный счетовод Ильяшов Маганай, ходил в соседний колхоз на комсомольское собрание. Комсомольцы соседних колхозов иногда бывают на собраниях друг у друга.

До поселка добрались с трудом. Машина то и дело застревала в снегу. Ильяшов провел нас в комнату колхоза. В комнате сидели колхозники, беседуя между собой. Вскоре пришел и председатель колхоза т. Балтабаев Кобылда.

Беседа не прерывалась. Ефремовец колхоза Мусалимов Рамазам с восторгом рассказывал о районной сельскохозяйственной выставке, с которой он только что вернулся. Он с завистью говорил о славном рысаке колхоза «Кзыл-Ту», взявшем первый приз на районных бегах.

— Ничего... Скоро и у нас свои рысаки будут, — заговорил Балтабаев, — к этому идем.

И он напомнил колхозникам о мрачном прошлом казахов, которое пришлось переживать каждому в России, справедливо называвшейся тюрьмой народов. Балтабаев нарисовал яркие картины цветущей жизни, которую дала трудящимся казахам Великая Октябрьская социалистическая революция. Только Советская власть и героическая партия Ленина — Сталина, последовательно проводящая гениальную ленинскую национальную политику, помогла братским народам нашей родины встать на правильный путь и дойти до счастливой, радостной и зажиточной жизни. Казахи смело пошли по новому пути, указанному партией большевиков. И имя своему колхозу они дали «Жана-Жол» или «Новый путь».

— Что имел казах в прошлом? — спросил Балтабаев.

— Ничего, — ответил Сарсанов Аургалей. — Бай был, и казах работал на него, умирая с голода.

Беседа разгорались. Из нее уже можно нарисовать картину изумительного роста колхоза «Жана-Жол». Факты, рассказанные колхозниками, как яркие диаграммы показывали торжество ленинско-сталинской национальной политики.

В 1930 году казахи впервые навсегда осели на плодородных родных землях и кропотливо стали обзаводиться хозяйством. В Кулунде создавались казахские колхозы. В Черно-Курьинском сельсовете организовалась сельхозартель «Жана-Жол». В 1934 году в хозяйстве артели имелось 7 голов крупного рогатого скота, 10 овец и полтора десятка коней.

Прошло лишь 4 года, а как изменился облик колхоза!

Молочно-товарная ферма увеличилась до 130 голов, на ОТФ имеется теперь 114 породистых овец и баранов. Вдвое увеличилось и поголовье коней.

Из года в год растут и урожаи. В 1938 году колхозники в среднем собрали урожай зерновых 18 центнеров с гектара. А на участках ефремовца т. Мусалимова пшеница уродила 216 пудов с гектара. Это дало возможность выдать колхозникам по 20 килограммов зерна на трудодень.

—Живем мы теперь богато, — рассказывает лучшая колхозница артели Самагулова Магрипа. — Я одна выработала 250 трудодней, а семья наша уже на 1 ноября имела 800 трудодней. Получим около 1000 пудов хлеба и больше тысячи рублей деньгами.

Колхозный плотник-стахановец Масалимов Нурум получает около 1500 пудов хлеба и 1680 рублей деньгами. Он уже продал государству через кооперацию 330 пудов пшеницы.

Когда беседа закончилась, мы с Балтабаевым пошли к нему в дом. На улице стихала пурга и на небе горели яркие звезды. Из-за рощи выплывал диск луны. От мороза под ногами хрустел снег. Поселок еще не спал. Балтабаев заговорил:

— Хорошо у нас здесь. Живем мы зажиточно... Плохо только помогает Беленская МТС и ее директор т. Тыртышный. Из-за них мы никак не можем домолотить хлеб.

Его голос на время затих. Потом Балтабаев тихо заговорил:

— Мечта моя — попасть в Москву, к Сталину. Хочется мне крепко пожать ему руку и словами любимого народного певца Джамбула рассказать:

«О сталинской правде, что счастье дала.
Степям, вымиравшим от рабства и зла...»

А. СМИРНОВ.

Колхоз «Жана-Жол», Карасукского района.

*) Жана-жол — новый путь.

Прекратить растранжиривание материалов

Для отделки некоторых сортов ткани на меланжевом комбинате употребляется патока. Патока хранится в специальном подземном бассейне, откуда по трубам поступает в отделочную фабрику.

Весной этого года была обнаружена утечка патоки из бассейна (нехватило 10 тонн). При проверке трубопровода было выяснено, что трубы и сам бассейн неисправны. Патока была вычерпана в деревянные бочки, бассейн требовалось отремонтировать. Но вскоре работники отдела снабжения (начальник Колышкин) получили цистерну патоки и опять заполнили неотремонтированный бассейн.

Сейчас бассейн снова стоит свободный, но прораб ремонтно-строительного отдела тов. Колесников не приступает к ремонту его.

Из неотремонтированных деревянных бочек вытекает большое количество патоки. Еще больше ее проливают в фабрике и на складе из-за неудобств при переливке.

Чтобы избежать «неприятностей», Колышкин добился распоряжения от директора комбината тов. Баранова, чтобы поступающая патока сразу же списывалась с отдела в расход на фабрику. Спрашивается, кто же будет отвечать за утечку?

М. А.

Военные действия в Китае

(ПО ТЕЛЕГРАММАМ ТАСС)

В Центральном Китае

В Центральном Китае японские войска на многих участках фронта вынуждены были перейти к оборонительным операциям. Юго-восточнее Иочжоу главные силы японских войск, стоявшие в Тунчэне, отошли в северном направлении.

В северной части провинции Цзянси 12 декабря китайский отряд произвел ночное нападение на японские части, расположенные на северном берегу реки Сюхэ. Японцы в беспорядке отступили, понеся потери.

В Южном Китае

Восточнее Кантона китайские войска продолжают наступать в западном направлении, преследуя отступающие части японских войск. Как выяснилось, в боях за Боло японцы потеряли 400 человек убитыми, кроме того китайцами уничтожено десять грузовиков и большое количество боеприпасов. 13 декабря на шоссе Боло-Цзэнчэн китайские части уничтожили японский отряд, ехавший на 20 грузовиках. По сообщению газеты «Даваньбао», передовой механизированный отряд китайских войск достиг Цзэнчэна (северо-восточнее Кантона).

Юго-восточнее Кантона колонна китайских войск совместно с отрядами самообороны заняла Дунгуань и повела наступление на станцию Шилун. 14 декабря китайские самолеты совершили налет на Шилун. Бомбардировкой были разрушены японские казармы и военный склад.

Западнее и юго-западнее Кантона главные силы японских войск, получив подкрепления, делают отчаяные попытки продвинуться в западном направлении к границам провинции Гуанси. Китайские войска оказывают упорное сопротивление, задерживая японское продвижение. По сведениям китайских газет, японские суда, находящиеся у острова Вэйчжао (к югу от Пакхоя), 13 декабря сделали попытку подойти к Пакхою, но были отбиты огнем китайской артиллерии. Одно японское судно повреждено.

Газета «Шэньбао» сообщает, что командующий японскими военными силами в Южном Китае генерал Андо обратился в Токио за подкреплением, требуя 300 тысяч человек для осуществления плана дальнейшего продвижения в Южном Китае.

На пан-американской конференции

НЬЮ-ЙОРК, 14 декабря. (ТАСС). По сообщению газеты «Нью-Йорк таймс» из Лимы, пан-американская конференция вряд ли займет решительную позицию в вопросе совместной защиты против фашистского проникновения и агрессии, так как несколько важнейших латино-американских стран опасаются экономических репрессий со стороны Германии. Бразилия и Чили, имеющие очень большую торговлю с Германией, поддерживают Аргентину, которая выступает против консультации американских стран в случае угрозы западному полушарию извне.

Аргентинский министр иностранных дел Кантилио выступает решительно против соглашения о совместной защите западного полушария. Кантилио отрицает, что западному полушарию грозит опасность проникновения Германии. Он подчеркивает, что для Аргентины Европа является более важным рынком, чем США.

Газета «Нью-Йорк таймс» в передовой статье заверяет латино-американские страны, что США стремятся просто к усилению обороны против возможного вторжения фашизма в западное полушарие. Эти же страны опасаются, что США добивается изоляции западного полушария.

ВЫСТУПЛЕНИЕ ЧЕМБЕРЛЕНА

ЛОНДОН, 13 декабря. (ТАСС). Сегодня вечером премьер английского правительства Чемберлен выступил на вечере по случаю пятнадцатилетия ассоциации иностранных журналистов с речью, в которой он остановился на внешней политике Англии.

Чемберлен вновь подтвердил свои утверждения о том, что мюнхенским соглашением была предотвращена война.

Ни словом не обмолвившись о росте германской и итальянской агрессии после мюнхенского соглашения, Чемберлен перешел к перечислению различных соглашений, которые были заключены за последнее время. Таковы соглашения Англии с Ирландией и Италией от апреля 1938 года, англо-германская и франко-германская декларации. Наконец, Чемберлен упомянул об англо-американском торговом договоре.

Защищая мюнхенское соглашение, Чемберлен был вынужден в то же время заявить: «Я вынужден выразить сожаление по поводу нынешнего тона германской печати, которая не остановилась даже перед тем, чтобы облить помоями самого уважаемого из наших государственных людей, который сам недавно был премьер-министром.

Сейчас очень мало возможностей для установления контакта между государственными деятелями. Но если это невозможно в Женеве, то надо искать другие пути. Поэтому Галифакс и я предполагаем в январе поехать в Рим для беседы с главой итальянского правительства».

В заключение Чемберлен сказал, что, по его мнению, «Мир сейчас угнетен главным образом благодаря отсутствию спокойствия и доверия. Надо искать пункты соглашения, а не расхождения. Было время, когда Англия находилась на краю войны с Францией. Сегодня такая война кажется совершенно невозможной. Действительно наши взаимоотношения с Францией настолько тесны, что они не обусловливаются чисто юридическими обязательствами, ибо они основаны на тождестве интересов».

В АНГЛИЙСКОЙ ПАЛАТЕ ОБЩИН

ЛОНДОН, 14 декабря. (ТАСС). На вчерашнем заседании английской палаты общин либерал Мандер задал следующий вопрос Чемберлену: «Не считает ли правительство весьма важным, чтобы Франция точно знала окажет ли Англия ей помощь, если Италия совершит нападение на Корсику и Тунис, и не пожелает ли премьер-министр заявить более определенно, какой будет наша позиция в этом случае?» Чемберлен на этот вопрос не ответил.

На вопрос: «Намерен ли Чемберлен заверить палату, что английское правительство будет рассматривать нападение Италии на любые владения нашего союзника — Франции, как недружелюбный акт по отношению к Англии?»—Чемберлен ответил: «Английское правительство придерживается того взгляда, что обязательство сохранять статус кво о бассейне Средиземного моря, как это предусмотрено в англо-итальянском соглашении, распространяется также и на Тунис. Однако, — добавил Чемберлен,—мы не предполагаем, что Италия совершит нападение на французские владения».

Военные приготовления Германии на польской границе

ПРАГА, 14 декабря. (ТАСС). В кругах иностранных журналистов передают об усиленных военных приготовлениях Германии, главным образом против Польши. На всей территории Силезии и Восточной Пруссии происходит значительное передвижение войск. Все воинские гарнизоны Судетской области направлены в Силезию. В Вене резервисты шести призывных возрастов получили повестки о явке в январе в ряды армии. Лихорадочная военная подготовка связана, очевидно, с планом отторжения от Польши территорий, заселенных украинцами.

ЗАСЕДАНИЕ ЧЕХОСЛОВАЦКОГО СЕНАТА

ПРАГА, 14 декабря. (ТАСС). Вчера состоялось заседание чехословацкого сената, заслушавшего сообщение премьер-министра Берана. Касаясь вопросов о еврейском меньшинстве в Чехословакии, Беран заявил: «Мы вынуждены сказать открыто, что пришедшие к нам чужие элементы не могут рассчитывать на длительное благополучие. Уменьшение границ нашего государства заставляет нас обратить их внимание на то, чтобы они искали себе место в государствах, имеющих более широкие хозяйственные возможности. Отношение государства к евреям, давно проживающим на территории Чехословакии и положительно относящимся к нуждам государства и населяющих его народов, не будет враждебным».

Постоянная конституционная комиссия палаты депутатов одобрила правительственную декларацию и проект закона о чрезвычайных полномочиях правительству.

Закон о чрезвычайных полномочиях чехословацкому правительству

ПРАГА, 15 декабря. (ТАСС). Чехословацкая палата депутатов большинством 148 голосов против 16 (коммунисты, а также ряд депутатов, отказавшихся вступить в партию «национального единства») приняла закон о предоставлении чрезвычайных полномочий правительству. Закон передан на утверждение сената. Против правительственной декларации и утверждения закона выступили депутаты Запотоцкий (председатель коммунистической фракции парламента), Шварц (правый-беспартийный), Рашин (бывший член руководства партии «народны с'едноцени», отказавшийся вступить в партию Берана). Они резко критиковали внешнюю и внутреннюю политику правительства Берана.

Отказ германского посла и журналистов присутствовать на приеме в Лондоке

ЛОНДОН, 13 декабря. (ТАСС). Агентство Рейтер сообщает, что германский посол в Лондоне, высшие чиновники посольства и германские корреспонденты отказались присутствовать на приеме иностранных журналистов по случаю пятнадцатой годовщины ассоциации иностранных журналистов. Этот отказ мотивируется тем, что в речи Чемберлена, которую он произнесет на приеме (текст речи был разослан заранее), «имеются фразы, делающие их присутствие невозможным».

К двадцатилетию Белорусской ССР (1 января 1939 г.). НА СНИМКЕ: участники ансамбля белорусской песни и пляски при Минской государственной филармонии исполняют национальный танец «Лявониха».

Фото Б. ФИШМАНА (Фотохроника ТАСС).

Джамбул выехал в Алма-Ата

МОСКВА, 14 декабря. (ТАСС). Сегодня вечером народный певец Казахстана Джамбул Джабаев выехал в Алма-Ата.

Две недели гостил Джамбул в столице. Он полон незабываемых впечатлений и чувствует новый прилив сил. Перед своим отъездом старейший акын снова взялся за свою домбру и сложил песню — письмо трудящимся Москвы, в котором он благодарит за радушный, сердечный прием.

ПЯТИТЫСЯЧНЫЙ „ЗИС—101“

14 декабря с комсомольско-молодежного конвейера Московского автозавода им. Сталина сошла пятитысячная комфортабельная автомашина «ЗИС-101». На автозаводе им. Сталина имеется сейчас два стахановских отделения «ЗИС-101». Одно — в прессовом цехе по сборке кузовов, другое — в цехе нормалей по обработке деталей.

(ТАСС).

Укрепить промысловую кооперацию

«Промысловая кооперация была и есть неотъемлемая часть нашего народного хозяйства» — писала 2 декабря в передовой статье газета «Правда». Через десятки тысяч мелких предприятий и мастерских кустарно-промысловая кооперация дает трудящимся нашей страны различные товары широкого потребления, спрос на которые растет изо дня в день.

В нашем крае кустарно-промысловая кооперация вырабатывает товаров на десятки миллионов рублей. Однако работа ее продолжает быть далеко не удовлетворительной.

Это еще раз подтвердилось на открывшемся 15 декабря в Барнауле первом краевом совещании работников промысловой кооперации.

Предприятия и мастерские Крайпромсоюза должны были выпустить продукции на 50.413 тысяч рублей, фактически дали на 37.483 тысячи рублей. Товаров широкого потребления выпущено на 25.068 тыс. рублей, вместо установленных планом 28.883 тыс. рублей. По системе Крайлеспромсоюза плановое задание этого года выполнено только на 67,3 процента и по системе Крайметаллсоюза—на 94 процента. Но это не может дать еще полной картины работы промысловой кооперации. Сюда нужно добавить еще и отсутствие борьбы за качество товаров широкого потребления и снижение их стоимости. На складах Крайлеспромсоюза лежит готовой продукции на 1.400 тысяч рублей и на предприятиях Крайпромсоюза — на 662 тысячи рублей.

Все это явилось результатом того, что руководители Крайпромсоюза и Крайлеспромсоюза не проявили большевистской напористости в ликвидации последствий вредительства. Враги народа, орудовавшие в системе промысловой кооперации, не только нанесли материальный ущерб хозяйству промартелей, они сковывали инициативу низовых работников, запутывали систему расчета, нарушали принцип кооперативной демократии.

При планировании работы на 1937 год враги народа поставили промысловую кооперацию в прямую зависимость от централизованного снабжения сырьем. Но и в 1938 году элементы иждивенчества продолжают существовать. Крайпромсоюз не включил в план закуп и заготовку в районах края такого вида сырья, как шерсть, кислота и др. Из требуемых артелям 130 тонн жестких кожтоваров он «запланировал» заготовить на местах всего лишь... 12 тонн, а остальные предполагают получить централизованным порядком.

Мало проявляется инициативы для развития мелкой промышленности из местного сырья. По признанию самих руководителей Крайпромсоюза, в нашем крае много такого сырья, как глауберовая соль (Кулунда), цветные камни (Кольвань), минералы (Ойротия), но к промышленной обработке их Крайпромсоюз не приступает.

Промысловая кооперация края работает замкнуто. Лучшие образцы работы кустарей и кустарных артелей других краев и областей не переносятся в наш край, не становятся достоянием артелей и промколхозов.

Промысловая кооперация работает без большевистского огонька, не проявляет сталинской заботы в обслуживании трудящихся нашего края.

Вот, например, артель «Красный металлист» (г. Барнаул) изготовляла в большом количестве китменя, которые находят сбыт только на хлопковых полях Узбекистана. А делать замки, ухваты и другие товары ширпотреба они не захотели. В артели «Единый путь» (г. Барнаул) вместо кадушек, коромысел и других товаров стали изготовлять рисунки на фанере.

В системе промысловой кооперации до сих пор нет жесткой трудовой дисциплины. Только в артелях Крайпромсоюза за этот год было потеряно на прогулах 4800 рабочих дней. На борьбу за дисциплину не мобилизована основная масса работников промкооперации. Кооперативная демократия забыта. Всеми делами артелей, в том числе приемом и исключением, ведают правления, а в большинстве случаев председатели правлений артелей. Только за этот год из артелей Крайпромсоюза исключено 2225 человек и принято в артели 2390 человек. Ни один из принятых или исключенных членов не обсуждался на общих собраниях артелей.

Краевое совещание работников промкооперации обсудит итоги работы текущего года и задачи на 1939 год, вскроет причины позорного отставания промысловой кооперации края, наметит пути к ликвидации этого отставания. Промысловая кооперация Алтайского края имеет все возможности к тому, чтобы стать передовой в Союзе, и этого она должна добиться.

Б. АРГ.

Покупки колхоза „Красный руль“

РУБЦОВСК, 15 декабря. **(Наш корр.)** Из года в год бурно растет зажиточность и культура колхозов. Особенно ярко это можно видеть на примере сельхозартели «Красный руль», Половинкинского сельсовета.

О мощности этой артели красноречиво говорят покупки, сделанные в текущем году. На 24 тысячи рублей колхозники приобрели двигатель внутреннего сгорания и установили у себя электростанцию в 220 вольт. Сейчас во всех 148 колхозных домах горят электрические лампочки.

Хозяйство колхоза пополнилось стадом мериносовых овец в 300 голов и грузовой автомашиной. На эти две покупки затрачено 27 тыс. рублей.

Неизмеримо выросли доходы колхозников. Член сельхозартели Семен Зенухин получил на свои трудодни 1170 пудов хлеба и около 3 тысяч рублей деньгами. 1300 пудов зерна получила на трудодни семья колхозника Федора Терентьева.

КОНЦЕРТЫ ЛЕНИНГРАДСКОГО АНСАМБЛЯ ГУСЛЯРОВ

На-днях в Барнаул приезжает Ленинградский ансамбль гусляров, приглашенный краевым концертно-эстрадным сектором. В программе ансамбля, который состоит из 14 человек,—русская народная музыка, песни и пляски.

Первое выступление ансамбля состоится 25 декабря в помещении Крайдрамтеатра. Затем он посетит Бийск, Ойрот-Туру, Рубцовск и курорт Белокуриха.

ГАЗЕТНЫЕ СТРОКИ

★ Отличники учебы Бийского аэроклуба тт. Петряев, Иванов, Колесников, Казанцев, Рыбин, Зырянов и Четвергов посылаются на учебу в двухгодичную школу инструкторов-летчиков Центрального Совета Осоавиахима. **(«Бийский рабочий»).**

★ 15 конематок и 72 головы молодняка имеет племенная коневодческая ферма колхоза им. 25-тысячников, Рубцовского района. На-днях колхоз купил за 9 тысяч рублей чистокровного орловского рысака.

(«Большевистский призыв»).

★ На-днях в село Коротояк, Хабаровского района, возвратились демобилизованные пограничники-дальневосточники П. А. Дьяков и Г. Прошкин. Оба они являются участниками боев в районе озера Хасан. За геройство т. Дьяков награжден орденом Красной Звезды. Встреча героев-земляков превратилась в общеколхозный праздник. **(«Кировец»).**

★ С большим успехом демонстрируется художественно-исторический кинофильм «Человек с ружьем» в Павловском районе. В районном центре на сеансах побывало более 3 тысяч человек. Колхозники отдаленных сел приезжают в кино на автомашинах. **(«За укрепление колхозов»).**

КОРОТКО

* Более 70 центнеров мяса продается ежедневно на базарах Барнаула. За последние две декады барнаульцы купили мяса 1432 центнера — почти в полтора раза больше, чем в предыдущие декады.

* Новые молочные кухни открыты при детских яслях села Гольбштадт, Славгородского района, Барнаула и Ойрот-Туры.

* Организованный Краевым отделом искусств молодежный ансамбль выехал во вторую гастрольную поездку. Концерты ансамбля состоятся в колхозах и совхозах Барнаульского, Славгородского и Тальменского районов.

СВОДКА

О РАБОТЕ ФАБРИК БАРНАУЛЬСКОГО МЕЛАНЖЕВОГО КОМБИНАТА

За 15 декабря 1938 года

Прядильная	106,3 процента
Ткацкая	99,8 процента
Красильно-отделочная	71,4 процента

Извещение

17 декабря сего года, в 5 часов дня, в кабинете начальника Краевого отдела искусств (здание Крайисполкома) состоится совещание всех зав. клубами и руководителей кружков самодеятельности города по вопросу проведения общегородского смотра художественной самодеятельности.

Явка всех зав. клубами и руководителей самодеятельных кружков обязательна.

КРАЕВОЙ ОТДЕЛ ИСКУССТВ.

Редакционная коллегия.

◁ КРАЙДРАМТЕАТР ▷

17 декабря талон № 49 — **18 декабря (вечер)** талон № 50

Бесприданница

Драма в 4-х д. А. Н. Островского.

18 декабря (утро)

Закрытый спектакль

Талон сезонного места недействителен.

1-й КИНОТЕАТР

СЕГОДНЯ демонстрируется историко-революционный художественный фильм

Великое зарево

Начало сеансов: 5, 6-40, 8-20 и 10 часов

Касса с 3 часов.

Кинотеатр „ОКТЯБРЬ“

Ул. Л.-Толстого, 39.

СЕГОДНЯ

звуковой художественный фильм

ДЖУЛЬБАРС

В программе **Три мушкетера**

Сеансы: 5, 6-45, 8-30, 10-15

Касса с 3 часов дня.

Скоро: **АЛЕКСАНДР НЕВСКИЙ.**

Отдел об'явлений

ТЕЛЕФОН № 3

(через коммутатор издательства „Алтайская Правда“)

Для приема об'явлений вызывайте уполномоченного

На основании устава касс взаимопомощи, утвержденного ВЦСПС, все кассы взаимопомощи союза работников Н. и С. Ш. по Алтайскому краю должны пройти регистрацию в Алтайском Крайкоме союза работников Н. и С. Ш.

По регистрации касс будет выдано регистрационное удостоверение на право действия кассы взаимопомощи, присвоен номер кассе и дано право на открытие текущего счета в отделении Госбанка. Срок регистрации до 1 января 1939 г.

Крайком союза работников НСШ. 2916

ИЗДАТЕЛЬСТВУ „АЛТАЙСКАЯ ПРАВДА“ НУЖНЫ

опытные **корректоры, электромонтеры,** знакомые с нагревательными приборами, и **подчитчики** с образованием не ниже семилетки. Обращаться: ул. Короленко, 105, комната № 12.

Требуются:

Срочно: **ветврачи, зоотехники, счетоводы и статистик.** Обращаться: ул. Республики, 60, Алткрайплемзаготконтора. 2910

Помбухгалтеры и счетоводы-кассотетчики. Обращаться: ул. Республики, 43, Барнаульский хлебокомбинат. 2914

Упаковщики, чернорабочие. Обращаться: Пушкинская, 70, КОГИЗ. 2911

Комнаты. Обращаться: Короленко, 105, верх, комн. 12, из-во „Алтайская правда“. 2900

Крайдрамтеатру комнаты для артистов. С предложениями обращаться в контору театра, к секретарю. 2865

Бухгалтер и кредитные инспектора. Обращаться в часы занятий: Пушкинская, 48, промбанк. 2912

Барнаульскому вагоноремонтному заводу в цеха завода неограниченно: **чернорабочие мужчины и женщины, плотники** на ремонт вагонов, **клепальщики-котельщики и дворники.** Прием в часы занятий. 2913

Нашед. утер. свидетельство о рождении Антропова А. Т. просьба возвратить: Зеленая Роща, 1

Нашед. утер. ездовое свидетельство и другие документы Ковалева И. Ф. просьба возвратить: с. Ребриха.

Нашед. утер. кн. на получение пособия по многосемейности, справка с/совета и другие документы Семиной А. В. просьба возвратить: с. Повалиха.

Нашед. утер. профбилет Пастуховой М. И. просьба возвратить: Аванесова, 34.

Нашед. утер. удостоверение на получение масла и спирта и 2 доверенности Андрианова А. З. просьба возвратить: с. Повалиха, Союзмука.

Нашед. утер. пропуск Серковой Ф. Е. просьба возвратить: хлебокомбинат.

Нашед. утер. профбилет и др. документы Кузьминой Д. Ф. просьба возвратить: 5 Алтайская, 108.

Нашед. утер. пропуск Ярыкалова М. С. просьба возвратить: Воровского, 5-а.

Нашед. утер. пропуск Дерягина Р. Р. просьба возвратить: 21 января, 31.

Нашед. утер. бюллетень Безродновой А. М. просьба возвратить: Ивановский лог, 1.

Нашед утер. квитан. арт. "Швейник" Кулина М. В. просьба возвратить: Анатолия, 136

Нашед утер. профбилет Колчиной К. Ф. просьба возвратить: Цаплина, 30.

Нашед. утер. пропуск Шилковой К. Т. просьба возвратить: Крескопная, 15.

Нашед. утер. квитанцию комиссионного магазина Нохрина А. Т. просьба возвратить: 9 Алтайская, 16.

Нашед. утер. пропуск Михайловой У. М. просьба возвратить: 1 Алтайская, 205.

Нашед. утер. профбилет с учетной карточкой Плужникова Г. В. просьба возвратить: Загородная, 7.

Нашед. утер. ездовое свидетельство Таратынова С. П. просьба возвратить: пос. Кирсараи, ул. Индустриальная, 2.

Нашед. утер. бюллетень Мельниковой И. В. просьба возвратить: Никитинская, 135

Нашед. утер. профбилет, кн. страхования жизни и 3 пропуска Демина А. Н. просьба возвратить: 1-я Насыпная, 11.

ТЕЛЕФОНЫ РЕДАКЦИИ: кабинет отв. редактора—6, отдел сельского хозяйства и пром. отдел—471, дежурный телефон (круглые сутки)—346, директор типографии—7 через коммутатор, типографии—306, коммутатор издательства—504

Упол. Крайлита № В—4522. г. Барнаул, Короленко, 105. Издательство «Алтайская правда». Тираж 40.000 экз.