ОКТЯБРЬ
5
СРЕДА
1938 год.
№ 229 (5347)
Девятнадцатый год издания
Город Барнаул, улица Короленко, № 105.
ЦЕНА 10 коп.

ПРОЛЕТАРИИ ВСЕХ СТРАН, СОЕДИНЯЙТЕСЬ!

АЛТАЙСКАЯ ПРАВДА

ОРГАН
КРАЙКОМА ВКП(б),
ОРГКОМИТЕТА ВЦИК
ПО АЛТАЙСКОМУ КРАЮ
И БАРНАУЛЬСКОГО
ГОРКОМА ВКП(б)

Своевременно рассчитаться за работу МТС

Своевременная сдача натуроплаты является важнейшей государственной задачей, от выполнения которой зависит успешное завершение хлебозаготовок. На это неоднократно указывал Краевой комитет ВКП(б), требуя от райкомов партии, райисполкомов и директоров МТС не допускать разрыва между зернопоставками и натуроплатой.

Задача заключалась в том, чтобы вовремя вручить колхозам счета за произведенные работы, чтобы партийные, советские и земельные организации по-большевистски возглавили чрезвычайно важную работу по выполнению плана натуроплаты, не допуская вреднейшей очередности в хлебопоставках.

К сожалению, далеко не везде руководители районов и МТС поняли эти указания. В большинстве районов партийные и советские организации от выполнения натуроплаты самоустранились, считая, что это частное дело директоров МТС, а директора МТС в свою очередь понадеялись на райкомы и райисполкомы. В результате на 1 октября план хлебопоставок был выполнен на 72 процента, а план натуроплаты — лишь на 37,3 процента. Огромный разрыв между зернопоставками и натуроплатой можно об'яснить лишь бездеятельностью и вреднейшей беспечностью некоторых руководителей партийных и советских организаций и в первую очередь директоров МТС.

Так, например, в Каменском районе, в результате того, что хлебозаготовками руководили вообще, план натуроплаты на 1 октября был выполнен только на 12,2 процента, в то время как хлебопоставки колхозами выполнены на 63,5 процента. Точно такая же картина произошла в Знаменском, Марушинском, Усть-Калманском, Смоленском, Уч-Приставском и других районах. Если Знаменский район на 1 октября выполнил план хлебопоставок на 84,9 процента, то по натуроплате он не выполнил даже и 15 процентов. А в Солтонском районе (секретарь райкома партии т. Маронов) натуроплата сдана лишь на 1,4 процента!...

Причина позорного отставания кроется в том, что райкомы партии и райисполкомы этих районов свели свое руководство к формально-бюрократическому составлению графиков хлебосдачи, вместо того, чтобы каждодневно проверять выполнение плана хлебозаготовок и разоблачать саботажников, пытающихся сорвать сдачу натуроплаты и возврат ссуд. Секретари райкомов партии и председатели райисполкомов до сих пор не потребовали от директоров МТС оперативного руководства хлебосдачей, своевременного вручения колхозам счетов за проведенную работу.

В Каменском районе на 1 октября МТС пред'явили счета колхозам лишь на 44,4 процента к плану работ, в Бийском — на 55,9, Марушинском — на 65,2 и в Ребрихинском — на 60 процентов. Не пред'явив счета, директора МТС сами создали тормоз в выполнении плана натуроплаты.

Это положение надо расценивать, как нежелание многих руководителей МТС по-большевистски выполнять важнейшие государственные задачи. Так, например, директор Смоленской МТС т. Шевелев почему-то до сих пор склонен считать, что выполнение натуроплаты—дело районных организаций, а не МТС. Директор Каменской МТС т. Курочкин и директор Тюменцевской МТС т. Болдырев проявляют явный саботаж в выполнении натуроплаты, всячески задерживают пред'явление счетов колхозам. Однако ни райкомы партии, ни райисполкомы никаких мер к ним не принимают. Такое положение дальше нетерпимо.

Надо наконец понять, что за выполнение госпоставок и натуроплаты несут равную ответственность не только секретари райкомов и председатели райисполкомов, но и директора МТС. Нет и не будет никаких оправданий директорам МТС и их заместителям, неумеющим организовать своевременное выполнение хлебосдачи. Глубоко ошибаются те директора, которые считают себя свободными от выполнения натуроплаты.

В положении о финансировании МТС по государственному бюджету, утвержденному Совнаркомом Союза ССР, на директоров возлагается определение размера причитающейся с колхозов натуроплаты, выписки счетов на произведенные работы, учет начисленной и поступившей от колхозов натуроплаты. Директора МТС несут «ответственность за своевременную вывозку и сдачу колхозниками натуроплаты». Об этом нельзя забывать. Переход МТС на государственный бюджет не только не уменьшает, а увеличивает ответственность каждого директора за выполнение планов натуроплаты.

К сожалению, отдельные директора вместо того, чтобы образцово организовать выполнение хлебозаготовок, становятся на антигосударственный путь. Что можно сказать, например, о директоре Краюшкинской МТС Иовлеве, который, зная, что в колхозе им. Кагановича (пред. колхоза Безукладников) умышленно занижен урожай, до сих пор не вмешался в это дело. Десятки подобных антигосударственных фактов можно встретить и в Грязнухинском районе, руководители которого к определению урожайности подходили по «своему» методу. Здесь при определении урожайности выводили среднюю из урожайности за несколько лет. Такая антигосударственная практика исходила непосредственно от председателя райисполкома Глухих и уполномоченного наркомата заготовок по Грязнухинскому району—Денисова и активно поддерживалась директорами МТС. Такие факты имеют место и в других районах. Однако ни краевой земельный отдел, ни уполномоченный наркомата заготовок по Алтайскому краю т. Веселевицкий этому не придали значения и не разоблачили виновников неприкрытого обмана государства. Люди, обманывающие государство и колхозников, должны понести суровое наказание.

Ни одного дня нельзя дальше медлить с выполнением натуроплаты. Директора МТС должны немедленно закончить вручение колхозам счетов, приняв все меры к тому, чтобы полностью выполнить свои договоры с колхозами.

Нет никаких причин для того, чтобы затягивать сдачу натуроплаты. Машинно-тракторные станции имеют законное право потребовать от колхозов выполнения натуроплаты. В крае еще нет ни одного случая, чтобы хоть одна МТС использовала свое законное право и добилась полного выполнения колхозами планов по натуроплате.

Наш край имеет все условия для того, чтобы в ближайшие дни ликвидировать разрыв между зернопоставками и натуроплатой. Боевая задача всех партийных и советских организаций, директоров МТС и их заместителей — мобилизовать внимание всех колхозников на завершение уборки хлебов, на организацию бесперебойной молотьбы и безоговорочно обеспечить выполнение плана обязательных поставок зерна, натуроплаты МТС и возврат ссуд. Райкомы и райисполкомы обязаны по-большевистски возглавить работу транспортных бригад, выделив для них не менее 50 процентов рабочих лошадей и волов.

Задача директоров МТС — шире организовать предоктябрьское социалистическое соревнование колхозников за быстрейшее выполнение зернопоставок и натуроплаты за работу МТС.

САМОЛЕТ „РОДИНА“ НАЙДЕН

Сегодня в 4 часа 33 минуты утра командующий воздушными силами второй армии комдив Сорокин сообщил по прямому проводу в Москву следующее:

— Самолет «Родина» находится в 14 километрах северо-восточнее Дуки, в 5 километрах от реки Амгунь. Для экипажа самолета сброшены горячий кофе в термосах, теплые носки, сапоги и одежда. Сбросили также карту с указанием местонахождения самолета. Экипаж все собрал. Он восторженно встречал нас аплодисментами. Сейчас еду на аэродром для подготовки парашютного десанта.

Из Москвы член правительственной комиссии по перелету товарищ Картушев предложил вместе с десантом сбросить экипажу резиновые лодки, водяные лыжи, обеспечить десант теплыми вещами. Командиру десанта предложено проверить целость пломб на баках и барографах. Кроме того были даны конкретные указания о доставке экипажа в Комсомольск.

«Правда». 4 октября.

РУБЦОВСКИЙ РАЙОН ВЫПОЛНИЛ ПЛАН ХЛЕБОЗАГОТОВОК

РУБЦОВСК, 4 октября. (По телеграфу). Рубцовский район 3 октября полностью выполнил план зернопоставок и натуроплаты за работу МТС. Колхозы района рассчитались с государством первосортным зерном.

Л. КУЗНЕЦОВ.

ЗАДЕРЖИВАЮТ МОЛОТЬБУ

АЛЕЙСК. 4 октября. (От нашего спец. корр.). На 1 октября по району план косовицы выполнен на 98,3 процента, план хлебосдачи по всем видам выполнен на 78,8 процента.

Глядя на эти итоговые цифры и сравнивая их с показателями других районов края, руководители Алейского района не считают свой район отстающим, но в то же время они не замечают крупнейших недостатков как в уборке урожая, так и в хлебосдаче. Не видят они того, что за средними цифрами скрывается много колхозов, председатели которых срывают выполнение плана хлебопоставок и окончание уборки урожая.

Уборка урожая без обмолота — это не уборка, а обман. В колхозах Алейского района еще не заскирдовано 5378 гектаров хлеба. Начались дожди, а этот хлеб бесхозяйственно валяется на полях и портится. Не обмолочено еще 10303 гектара из 13 тысяч, убранных простейшими машинами.

Молотьба по настоящему не организована ни в одной МТС. Молотилки машинно-тракторных станций в колхозах целыми днями простаивают, а ночная молотьба не проводится совсем.

За последнюю пятидневку сентября по району обмолотили только 1114 гектаров, это составляет 8,3 процента к скошенному простейшими машинами. С молотьбой и хлебосдачей особенно отстают колхозы, обслуживаемые Осколковской МТС (директор тов. Сергеев). Из 5370 гектаров, сжатых простейшими машинами, в колхозах Осколковской МТС 2600 гектаров хлеба не заскирдовано и около 4 тысяч гектаров не обмолочено. За пятидневку колхозы обмолотили только 743 гектара, что составляет 11,4 гектара в сутки на одну тракторную молотилку.

За средними цифрами в районе скрывается ряд колхозов, которые срывают выполнение плана хлебопоставок и окончание полной уборки урожая. По той же Осколковской МТС план хлебосдачи выполнен на 59,8 процента, а колхоз «Штаб революции» (председатель колхоза т. Пеньков) выполнил план хлебосдачи только на 45 процентов, «Красный пахарь» (председатель колхоза т. Гудов) — 40 процентов, «Майское утро» (председатель колхоза т. Чуваев) план хлебосдачи по всем видам выполнил на 47 процентов, а по натуроплате только на 15 процентов. Не лучше обстоит дело и в колхозах «Звезда Алтая», «Красный Октябрь» (председатель колхоза тов. Подковарников), имени Горького (председатель тов. Семешкин), «Алтайская правда» (председатель колхоза т. Бахматов), «Заря коммунизма» (председатель колхоза тов. Караев), «Строитель» (председатель колхоза тов. Кабанов). Эти колхозы план хлебосдачи по всем видам выполнили меньше чем на половину, а по натуроплате — от 20 до 30 процентов.

Все эти факты говорят о том, что партийные и советские организации района недостаточно уделяют внимания отстающим колхозам, а они теперь не дают возможности району в целом закончить выполнение плана хлебопоставок, тянут район назад, в число отстающих районов края.

За последние три дня сдача хлеба резко снизилась. Гужевой транспорт на вывозку зерна не мобилизован. За день 1 октября от колхозов поступило на пункт заготзерно всего лишь 2 тысячи центнеров.

Снижение темпов хлебосдачи об'ясняется тем, что в колхозах ждут, когда установится хорошая погода, а руководители района, успокоившись достигнутыми успехами, вместо мобилизации сил явно ослабили руководство.

Несмотря на глубокую осень здесь еще ждут хорошей погоды, не организуют большевистской борьбы за спасение урожая от гибели, за быстрейшее завершение хлебосдачи при любых условиях погоды.

Алейский райком партии и райисполком обязаны сейчас принять самые решительные меры, мобилизовать все силы и средства, чтобы в ближайшие дни полностью выполнить план хлебозаготовок, закончить скирдование и обмолот хлеба. Надо организовать круглосуточную молотьбу, используя все молотилки на полную мощность. Особое внимание следует обратить на колхозы, обслуживаемые Осколковской МТС, которые позорно отстают как с уборкой, так и с хлебосдачей, а так же на другие колхозы, которые скрываются за средними итоговыми показателями по району. Алейский район имеет все возможности, чтобы успешно завершить сельскохозяйственный год.

М. КАРПОВ.

Что скрывается за средними цифрами

ЗМЕИНОГОРСК. (Наш. спец. корр.). Змеиногорские руководители любят называть свой район «середняком»: район, дескать, не особенно передовой, но и не отстающий, занимает Змеиногорск «золотую середину». Район на 1 октября выполнил годовой план хлебосдачи на 71 процент. Отдельные колхозы полностью досрочно рассчитались с государством или близки к выполнению годового плана хлебосдачи.

Но за спиной этих передовиков скрываются такие колхозы, в которых хлебосдача явно саботируется. За средними цифрами по району змеиногорские руководители не замечают преступного отставания ряда колхозов.

Колхоз «Социализм», Андреевского сельсовета, выполнил годовой план хлебосдачи всего лишь на 20 процентов. Двадцать колхозов из района на половину отстали от общерайонных показателей, выполнив годовой план от 20 до 40 процентов.

Отставание в этих колхозах наметилось с первых же дней хлебосдачи. Увлекшись выполнением плана за счет передовиков, районные организации забыли об отстающих. И вспомнили о них сейчас, когда отстающие колхозы затормозили хлебосдачу в целом по району.

Отстающие колхозы оказались преимущественно в горной части района, где нынешних руководителей района еще ни разу не видели. Дело в том, что туда нельзя проехать на машине, а районные руководители, привыкшие ездить по району в автомобилях, предпочитают в горные колхозы не заглядывать.

За средними цифрами в районе скрывается также недооценка натуроплаты. По большинству колхозов, обслуживаемых Змеиногорской и Таловской МТС, сдано 7—10 процентов причитающейся с них натуроплаты за работы МТС. Надо отметить, что это совершенно ненормальное явление было санкционировано районными руководителями (секретарь райкома ВКП(б) тов. Бочинин, (председатель райисполкома тов. Лосев). Районная газета «Серп и молот» (редактор тов. Кулинич) печатала сводки, расставив колхозы по местам в зависимости от выполнения плана зернопоставок. Другие виды поставок (натуроплата, возврат ссуды), даже не включались в сводку. Ничего, кроме вреда для хлебосдачи, такая ориентировка колхозов не принесла.

Змеиногорские руководители должны понять, что район сможет выполнить свои обязательства перед государством, если будет выполнен план абсолютно каждым колхозом и по всем видам хлебосдачи. Отставшие колхозы нуждаются в помощи районных организаций.

Гр. РАППОПОРТ.

Комбайнер Веселоярской МТС, Рубцовского района, тов. Д. С. Волошин убрал на 20 сентября комбайном «Коммунар» 530 гектаров, намолотил зерна 7122 центнера, сэкономил горючего 3 центнера, заработал 3000 рублей.
Фото П. МЕЛЬНИКОВА

Нет борьбы с потерями

В колхозе «Великий перелом», Барнаульского района, на уборке хлеба допускаются огромные потери зерна. Однако ни бригадиры, ни председатель колхоза Черданцев никаких мер не принимают.

Скошенный хлеб уже больше месяца лежит незаскирдованным, снопы повалены и приросли к земле. Зерно быстро прорастает. К сожалению, просушкой их здесь никто не занимается. На одном участке свыше 20 процентов зерна уже проросло. Однажды здесь сделали попытку послать людей привести в порядок стойки, но из этого ничего не получилось. Люди просидели, а работать не работали, так как сам бригадир в поле не явился.

23 сентября на пункт заготзерно были отправлены 2 подводы с чистосортным зерном. Для этого зерна была предоставлена совершенно непригодная тара (кули), в результате чего в пути было потеряно много хлеба.

Огромные потери допускаются и при уборке комбайнами. Комбайн, работая на полегшем хлебе, много оставляет пшеницы нескошенной. Бригадиры были обязаны организовать подборку прядей хлеба серпами, но этого не сделано. Председатель оправдывается тем, что «люди не хотят работать», поэтому и допускаются потери зерна. Такое утверждение придумано самим Черданцевым, который совсем не бывает в бригадах, не беседует с колхозниками, не интересуется работой стахановцев. В этом колхозе есть замечательные люди. Так, на уборке свеклы хорошо работают колхозницы Воробьева, Губанова. Во 2-й бригаде на полевых работах работают хорошо т.т. Шульгин Максим (возит хлеб на заготпункт), Клочков Иосиф (отвозит зерно от комбайна), Бондарчук Марфа, Губанова Анна, Ковалева Елизавета, Асонова Елена. Однако их работу очень часто руководители колхоза не замечают и опыт их не передают отстающим. Отсутствие политико-воспитательной работы среди колхозников привело к тому, что часть людей на работу не выходит. В результате этого колхоз до сего времени не закончил уборку колосовых.

И. ВЯЛЫХ.

Как шли поиски самолета „Родина“

Последняя радиограмма с борта самолета «Родина» была получена 25 сентября в 6 часов 52 минуты по московскому времени. После этого радиосвязь самолета с землей прекратилась.

По указанию правительства были приняты экстренные меры. Местным организациям Дальнего Востока были даны указания об организации наблюдения за полетом самолета и его розысков всеми имеющимися на месте средствами.

Были основания считать, что отважный экипаж «Родины», даже после прекращения радиосвязи с землей, продолжал полет на восток. Это подтверждалось сведениями, полученными из различных пунктов, лежащих вблизи трассы перелета. Особенно много сообщений было получено из района Керби, расположенного в 130 километрах от Комсомольска. В этом районе пролет самолета наблюдали в Демьяновке, Гуге, Гатцинке, Каменке, Дуки, в районе озера Эворон и реки Курмуш.

Таким образом, правительственная комиссия располагала многими сообщениями о пролете самолета по направлению к Комсомольску-на Амуре.

Сразу же для розысков были привлечены 30 самолетов. Кроме того были организованы крупные поисковые партии из местных жителей, главным образом охотников.

До 30 сентября самолетами, участвующими в поисках «Родины», была обследована огромная территория по обе стороны железной дороги от Читы до Хабаровска. Кроме того, путем прочесывания самолетами местности были обследованы районы по маршруту — Сретенск - Калакан - Тында - Рухлово и большая территория от Могочи до реки Олекмы.

1 и 2 октября самолетами были облетаны новые районы.

Особое внимание было обращено на обследование огромной территории, расположенной от Комсомольска в радиусе до 300 километров.

Последние дни в розысках «Родины» принимало участие свыше 50 самолетов. Однако до 3 октября поиски не увенчались успехом. Розыскам препятствовали неблагоприятные метеорологические условия: низкая облачность, дожди.

Одновременно с розысками продолжалось непрерывное наблюдение за эфиром.

Для обследования бассейнов рек Амура и Амгунь и производства более глубоких разведок была создана специальная экспедиция. Она состояла из двух тяжелых гидросамолетов, обладающих большим радиусом действия. Эта экспедиция должна была вылететь на Дальний Восток утром 3 октября. Однако этого не потребовалось.

В 9 часов 52 минуты утра 3 октября из Хабаровска по прямому проводу уполномоченный Наркомсвязи по Дальне-Восточному краю товарищ Псурцев сообщил Народному комиссару связи товарищу Берману следующее: «Сегодня авиазвено Гражданского воздушного флота обнаружило в районе Дуки (пункт на магистрали Комсомольск—Керби) самолет, по всей вероятности, «Родина». Самолет совершил посадку в болотистой местности. Авиазвено видело двух людей, махавших летчикам полотнищем. Совершить посадку в этом районе нельзя. Самолет двухмоторный, серебристой окраски. По наблюдению летчиков — это безусловно самолет «Родина». Сейчас командование ВВС и Гражданского воздушного флота принимает меры к более точному выяснению и организации десанта для выручки экипажа «Родины».

Правительственная комиссия по получении этих сведений дала распоряжение местным организациям Комсомольска и Керби немедленно начать подготовку к оказанию помощи экипажу. К месту нахождения самолета из Керби уже вышел моторный катер, который дойдет до слиба Чты западнее стойбища Верхне-Каменск, а выше пойдут лодки до 10 километров. Из Дуки направляется поисковая партия из рабочих и охотников. Экипажу самолета «Родина» с малой высоты будут сброшены продукты, медикаменты, резиновые сапоги, теплая одежда, горячие кофе и какао в термосах. Обследуется река с целью выяснить возможность посадки на ней гидросамолета или самолета «У-2». При возможности будет сброшен парашютный десант, в том числе врач.

Правительственной комисией дано также указание отправить к месту нахождения экипажа самолета «Родина» поисковые партии на оленях и лошадях для скорейшей доставки экипажа.

(ТАСС).

ИСТОРИЯ
Всесоюзной Коммунистической партии (большевиков)

Под редакцией Комиссии ЦК ВКП(б). *КРАТКИЙ КУРС.* *Одобрен ЦК ВКП(б). 1938 год.*

(ПРОДОЛЖЕНИЕ VI ГЛАВЫ. Начало см. в №№ 227, 228 от 3 и 4/X 1938 г.)

Она восстанавливает свои легальные органы печати. Уже через пять дней после февральской революции начинает выходить газета «Правда» в Петрограде, а через несколько дней после этого—«Социал-демократ» в Москве. Партия начинает выступать во главе масс, освобождающихся от доверия к либеральной буржуазии, от доверия к меньшевикам и эсерам. Она терпеливо раз'ясняет солдатам, крестьянам необходимость совместных действий с рабочим классом. Она раз'ясняет им, что крестьяне не получат ни мира, ни земли без дальнейшего развития революции, без замены буржуазного Временного правительства правительством Советов.

КРАТКИЕ ВЫВОДЫ.

Империалистическая война возникла в силу неравномерности развития капиталистических стран, в силу нарушения равновесия между главными державами, в силу необходимости для империалистов нового передела мира путем войны и создания нового равновесия сил.

Война не имела бы такого разрушительного характера и, может быть, даже вовсе не развернулась бы с такой силой, если бы партии II Интернационала не изменили делу рабочего класса, если бы они не нарушили решений Конгрессов II Интернационала против войны, если бы они решились активно выступить и поднять рабочий класс против своих империалистических правительств, против поджигателей войны.

Большевистская партия оказалась единственной пролетарской партией, которая осталась верной делу социализма и интернационализма и организовала гражданскую войну против своего империалистического правительства. Все остальные партии II Интернационала, будучи связаны с буржуазией через свои руководящие верхушки, оказались в плену у империализма, перебежали на сторону империалистов.

Будучи отражением общего кризиса капитализма, война обострила этот кризис и ослабила мировой капитализм. Рабочие России и партия большевиков оказались первыми в мире, которые с успехом использовали слабость капитализма, прорвали фронт империализма, свергли царя и создали Советы рабочих и солдатских депутатов.

Опьяненные первыми успехами революции и успокоенные заверениями меньшевиков и эсеров, что отныне все пойдет хорошо, широкие массы мелкой буржуазии, солдат, а также рабочих проникаются доверием к Временному правительству, оказывают ему поддержку.

Перед большевистской партией встала задача—раз'яснить опьяненным от первых успехов рабочим и солдатским массам, что до полной победы революции еще далеко, что пока власть находится в руках буржуазного Временного правительства, а в Советах хозяйничают соглашатели,—меньшевики и эсеры, народу не получить ни мира, ни земли, ни хлеба, что для полной победы необходимо сделать еще шаг вперед и передать власть Советам.

ГЛАВА VII.

Партия большевиков в период подготовки и проведения Октябрьской социалистической революции.

(Апрель 1917—1918 г.).

1. ОБСТАНОВКА В СТРАНЕ ПОСЛЕ ФЕВРАЛЬСКОЙ РЕВОЛЮЦИИ. ВЫХОД ПАРТИИ ИЗ ПОДПОЛЬЯ И ПЕРЕХОД К ОТКРЫТОЙ ПОЛИТИЧЕСКОЙ РАБОТЕ. ПРИЕЗД ЛЕНИНА В ПЕТРОГРАД. АПРЕЛЬСКИЕ ТЕЗИСЫ ЛЕНИНА. УСТАНОВКА ПАРТИИ НА ПЕРЕХОД К СОЦИАЛИСТИЧЕСКОЙ РЕВОЛЮЦИИ.

События и поведение Временного правительства с каждым днем подтверждали правильность линии большевиков. Они все яснее показывали, что Временное правительство стоит не за народ, а против народа, не за мир, а за войну, что оно не хочет и не может дать ни мира, ни земли, ни хлеба. Раз'яснительная деятельность большевиков находила благоприятную почву.

В то время как рабочие и солдаты свергали царское правительство и уничтожали корни монархии, Временное правительство определенно тяготело к сохранению монархии. Оно послало тайком 2 марта 1917 года Гучкова и Шульгина к царю. Буржуазия хотела передать власть брату Николая Романова — Михаилу. Но когда на митинге железнодорожников Гучков закончил свою речь возгласом «Да здравствует император Михаил», то рабочие потребовали немедленного ареста и обыска Гучкова, говоря возмущенно: «Хрен редьки не слаще».

Было ясно, что рабочие не позволят восстановить монархию.

В то время как рабочие и крестьяне, осуществляя революцию и проливая кровь, ждали прекращения войны, добивались хлеба и земли, требовали решительных мер в борьбе с разрухой, Временное правительство оставалось глухим к этим кровным требованиям народа. Это правительство, состоявшее из виднейших представителей капиталистов и помещиков, и не думало удовлетворять требований крестьян о передаче им земли. Оно не могло также дать хлеба трудящимся, так как для этого необходимо было задеть интересы крупных хлеботорговцев, надо было всеми мерами взять хлеб у помещиков, у кулаков, чего не решалось делать правительство, так как оно само было связано с интересами этих классов. Не могло оно также дать мира. Связанное с англо-французскими империалистами, Временное правительство не только не думало о прекращении войны, но, наоборот, пыталось использовать революцию для более активного участия России в империалистической войне, для осуществления своих империалистических замыслов о захвате Константинополя и проливов, о захвате Галиции.

Было ясно, что доверчивому отношению народных масс к политике Временного правительства скоро должен наступить конец.

Становилось ясным, что двоевластие, сложившееся после февральской революции, не может уже держаться долго, ибо ход событий требовал, чтобы власть была сосредоточена где-нибудь в одном месте: либо в стенах Временного правительства, либо в руках Советов.

Правда, соглашательская политика меньшевиков и эсеров пока еще имела поддержку в народных массах. Было еще не мало рабочих, и еще больше солдат и крестьян, которые верили, что «скоро придет Учредительное собрание и все устроит по-хорошему», которые думали, что война ведется не для захватов, а по необходимости, — для защиты государства. Таких людей Ленин называл добросовестно заблуждающимися оборонцами. Среди всех этих людей эсеро-меньшевистская политика обещаний и уговариваний расценивалась пока еще, как правильная политика. Но было ясно, что обещаний и уговариваний не может хватить надолго, ибо ход событий и поведение Временного правительства с каждым днем вскрывали и показывали, что соглашательская политика эсеров и меньшевиков есть политика проволочек и обмана доверчивых людей.

Временное правительство не всегда ограничивалось политикой скрытой борьбы с революционным движением масс, политикой закулисных комбинаций против революции. Оно иногда делало попытки перейти в открытое наступление против демократических свобод, попытки «восстановить дисциплину», особенно среди солдат, попытки «навести порядок», то-есть ввести революцию в нужные для буржуазии рамки. Но как оно ни старалось в этом направлении, ему это не удавалось, и народные массы с рвением осуществляли демократические свободы — свободу слова, печати, союзов, собраний, демонстраций. Рабочие и солдаты старались полностью использовать впервые завоеванные ими демократические права для активного участия в политической жизни страны, чтобы понять и осмыслить создавшееся положение и принять решение — как действовать дальше.

После февральской революции организации большевистской партии, работавшие нелегально в тяжелейших условиях царизма, вышли из подполья и стали развертывать открытую политическую и организационную работу. Численность членов организаций большевиков в это время была не больше 40—45 тысяч человек. Но это были закаленные в борьбе кадры. Комитеты партии были реорганизованы на началах демократического централизма. Была установлена выборность всех партийных органов снизу доверху.

Переход партии на легальное положение выявил разногласия в партии. Каменев и некоторые работники московской организации, например, Рыков, Бубнов, Ногин стояли на полуменьшевистской позиции условной поддержки Временного правительства и политики оборонцев. Сталин, который только что вернулся из ссылки, Молотов и другие, вместе с большинством партии, отстаивали политику недоверия Временному правительству, выступали против оборончества и призывали к активной борьбе за мир, к борьбе против империалистической войны. Часть работников партии колебалась, отражая свою политическую отсталость в результате долговременного пребывания в тюрьме или ссылке.

Чувствовалось отсутствие вождя партии — Ленина.

3 (16) апреля 1917 года, после долгого изгнания, вернулся в Россию Ленин.

Приезд Ленина имел огромное значение для партии, для революции.

Еще из Швейцарии, получив только первые известия о революции, Ленин писал партии и рабочему классу России в «Письмах из далека»:

«Рабочие! Вы проявили чудеса пролетарского, народного героизма в гражданской войне против царизма. Вы должны проявить чудеса пролетарской и общенародной организации, чтобы подготовить свою победу во втором этапе революции» (**Ленин**, т. XX, стр. 19).

В Петроград Ленин приехал 3 апреля ночью. На Финляндском вокзале и на площади перед вокзалом встречать Ленина собрались тысячи рабочих, солдат и матросов. Неописуемый восторг охватил массы, когда Ленин вышел из вагона. Они подхватили Ленина на руки и так внесли своего вождя в большой зал вокзала, где меньшевики Чхеидзе и Скобелев стали было произносить от имени Петроградского Совета «приветственные» речи, в которых они «выражали надежду», что Ленин найдет с ними «общий язык». Но Ленин не стал их слушать, прошел мимо них к массе рабочих и солдат и с броневика произнес свою знаменитую речь, в которой призывал массы к борьбе за победу социалистической революции. «Да здравствует социалистическая революция!» — так закончил Ленин эту свою первую после долгих лет изгнания речь.

По приезде в Россию Ленин со всей энергией отдался революционной работе. На другой день после приезда Ленин выступил с докладом о войне и революции на собрании большевиков, а затем повторил тезисы своего доклада на собрании, где кроме большевиков присутствовали также меньшевики.

Это были знаменитые Апрельские тезисы Ленина, давшие партии и пролетариату ясную революционную линию перехода от буржуазной революции к социалистической.

Тезисы Ленина имели огромное значение для революции, для дальнейшей работы партии. Революция означала величайший перелом в жизни страны, и партия в новых условиях борьбы, после свержения царизма, нуждалась в новой ориентировке, чтобы смело и уверенно пойти по новой дороге. Эту ориентировку давали партии тезисы Ленина.

Апрельские тезисы Ленина давали гениальный план борьбы партии за переход от буржуазно-демократической революции к революции социалистической, за переход от первого этапа революции ко второму этапу — к этапу социалистической революции. Всей своей предшествующей историей партия была подготовлена к этой великой задаче. Еще в 1905 году Ленин говорил в своей брошюре «Две тактики социал-демократии в демократической революции», что после свержения царизма пролетариат перейдет к осуществлению социалистической революции. Новое в тезисах состояло в том, что они давали теоретически обоснованный, конкретный план приступа к переходу к социалистической революции.

В области экономической переходные меры сводились: к национализации всех земель в стране при конфискации помещичьих земель, к слиянию всех банков в один национальный банк и введению контроля над ним со стороны Совета рабочих депутатов, к введению контроля над общественным производством и распределением продуктов.

В области политической Ленин предлагал переход от парламентарной республики к республике Советов. Это был серьезный шаг вперед в области теории и практики марксизма. До сих пор марксистские теоретики считали парламентарную республику лучшей политической формой перехода к социализму. Теперь Ленин предлагал заменить парламентарную республику республикой Советов, как наиболее целесообразную форму политической организации общества в переходный период от капитализма к социализму.

«Своеобразие текущего момента в России, говорилось в тезисах, состоит в **переходе** от первого этапа революции, давшего власть буржуазии в силу недостаточной сознательности и организованности пролетариата, — **ко второму** ее этапу, который должен дать власть в руки пролетариата и беднейших слоев крестьянства» (**Ленин**, т. XX, стр. 88). И дальше:

«Не парламентарная республика, — возвращение к ней от Советов рабочих депутатов было бы шагом назад, — а республика Советов рабочих, батрацких и крестьянских депутатов по всей стране, снизу доверху» (там же, стр. 88).

Война, говорил Ленин, и при новом, Временном правительстве остается грабительской, империалистической войной. Задача партии состоит в том, чтобы раз'яснить это массам и показать им, что кончить войну не насильническим, а истинно демократическим миром нельзя без свержения буржуазии.

По отношению к Временному правительству Ленин выдвинул лозунг: «Никакой поддержки Временному правительству!».

Ленин указывал, далее, в тезисах, что наша партия пока-что находится в Советах в меньшинстве, что там господствует блок меньшевиков и эсеров, проводящий буржуазное влияние на пролетариат. Поэтому задачу партии составляло:

«Раз'яснение массам, что Совет рабочих депутатов есть **единственно возможная** форма революционного правительства и что поэтому нашей задачей, пока **это** правительство поддается влиянию буржуазии, может явиться лишь терпеливое, систематическое, настойчивое, приспособляющееся особенно к практическим потребностям масс, **раз'яснение** ошибок их тактики. Пока мы в меньшинстве, мы ведем работу критики и выяснения ошибок, проповедуя в то же время необходимость перехода всей государственной власти к Советам рабочих депутатов...» (**Ленин**, т. XX, стр. 88).

Это означало, что Ленин не призывал к восстанию против Временного правительства, пользовавшегося в данный момент доверием Советов, не требовал его свержения, а добивался того, чтобы путем раз'яснительной и вербовочной работы завоевать большинство в Советах, изменить политику Советов, а через Советы — изменить состав и политику правительства.

Это была установка на мирное развитие революции.

Ленин требовал, далее, сбросить «грязное белье» — отказаться от названия партии социал-демократической. Социал-демократами называли себя и партии II Интернационала, и русские меньшевики. Это название было загрязнено, опозорено оппортунистами, изменниками социализма. Ленин предложил назвать большевистскую партию **коммунистической партией**, как называли свою партию Маркс и Энгельс. Такое название является научно правильным, потому что конечной целью большевистской партии является достижение коммунизма. От капитализма человечество может перейти непосредственно только к социализму, то-есть общему владению средствами производства и распределению продуктов по мере работы каждого. Ленин говорил, что наша партия смотрит дальше. Социализм неизбежно должен постепенно перерасти в коммунизм, на знамени которого написано: «От каждого — по его способностям, каждому — по его потребностям».

Наконец, Ленин требовал в своих тезисах создания нового Интернационала, создания III, Коммунистического Интернационала, свободного от оппортунизма, от социал-шовинизма.

Тезисы Ленина вызвали яростный вой среди буржуазии, меньшевиков, эсеров.

Меньшевики обратились к рабочим с воззванием, которое начиналось предостережением, что «революция в опасности». Опасность, по мнению меньшевиков, была в том, что большевики выдвинули требование перехода власти к Советам рабочих и солдатских депутатов.

Плеханов в своей газете «Единство» поместил статью, в которой назвал речь Ленина **«бредовой речью»**. Плеханов ссылался на слова меньшевика Чхеидзе, который заявил: «Вне революции останется один Ленин, а мы пойдем своим путем».

14 апреля состоялась Петроградская общегородская конференция большевиков. Она одобрила тезисы Ленина и положила их в основу своей работы.

Спустя некоторое время местные организации партии также одобрили тезисы Ленина.

Вся партия, за исключением нескольких одиночек типа Каменева, Рыкова, Пятакова, приняла тезисы Ленина с огромным удовлетворением.

2. НАЧАЛО КРИЗИСА ВРЕМЕННОГО ПРАВИТЕЛЬСТВА. АПРЕЛЬСКАЯ КОНФЕРЕНЦИЯ БОЛЬШЕВИСТСКОЙ ПАРТИИ.

В то время как большевики готовились к дальнейшему развертыванию революции, Временное правительство продолжало творить свое противонародное дело. 18 апреля министр иностранных дел Временного правительства Милюков заявил союзникам о «всенародном стремлении довести мировую войну до решительной победы и намерении Временного правительства вполне соблюдать обязательства, принятые по отношению к нашим союзникам».

Таким образом, Временное правительство клялось в верности царским договорам и обещало пролить еще столько народной крови, сколько потребуется империалистам для достижения «победного конца».

19 апреля это заявление («нота Милюкова») стало известно рабочим и солдатам. 20 апреля Центральный Комитет партии большевиков призвал массы к протесту против империалистической политики Временного правительства. 20—21 апреля (3—4 мая) 1917 года рабочие и солдатские массы, в количестве не менее 100 тысяч человек, охваченные чувством возмущения против «ноты Милюкова», вышли на демонстрацию. На знаменах пестрели лозунги: «Опубликовать тайные договоры!», «Долой войну!», «Вся власть Советам!». Рабочие и солдаты шли с окраин к центру, к месту нахождения Временного правительства. На Невском и в других местах произошли столкновения с отдельными группами буржуазии.

Наиболее откровенные контрреволюционеры, как генерал Корнилов, призывали к расстрелу демонстрантов и даже отдали соответствующие приказы. Однако, воинские части, получив такие приказы, отказались их исполнить.

Небольшая группа членов Петроградского комитета партии (Багдатьев и другие) выставила во время демонстрации лозунг немедленного свержения Временного правительства. ЦК партии большевиков резко осудил поведение этих «левых» авантюристов, считая такой лозунг несвоевременным и неправильным, мешающим партии завоевать большинство Советов на свою сторону и противоречащим установке партии на мирное развитие революции.

События 20—21 апреля означали начало кризиса Временного правительства.

Это была первая серьезная трещина в соглашательской политике меньшевиков и эсеров.

2 мая 1917 года под давлением масс из состава Временного правительства были выведены Милюков и Гучков.

Образовалось первое **коалиционное** Временное правительство, в состав которого наряду с представителями буржуазии вошли меньшевики (Скобелев, Церетели) и эсеры (Чернов, Керенский и др.).

Таким образом, меньшевики, отрицавшие в 1905 г. допустимость участия представителей социал-демократии во Временном **революционном** правительстве, нашли теперь допустимым участие своих представителей во Временном **контрреволюционном** правительстве.

Это был переход меньшевиков и эсеров в лагерь контрреволюционной буржуазии.

24 апреля 1917 года открылась VII (Апрельская) конференция большевиков. Впервые за время существования партии открыто собралась конференция большевиков, которая по своему значению занимает в истории партии такое же место, как с'езд партии.

Всероссийская апрельская конференция показала бурный рост партии. На конференции присутствовало 133 делегата с решающим и 18 с совещательным голосом. Они представляли 80 тысяч организованных членов партии.

Конференция обсудила и выработала линию партии по всем основным вопросам войны и революции: о текущем моменте, о войне, о Временном правительстве, о Советах, об аграрном вопросе, о национальном вопросе и т. д.

В своем докладе Ленин развивал положения, уже высказанные им раньше в Апрельских тезисах. Задача партии состояла в том, чтобы осуществить переход от первого этапа революции, «давшего власть буржуазии... **ко второму** ее этапу, который должен дать власть в руки пролетариата и беднейших слоев крестьянства» (**Ленин**). Партия должна взять курс на подготовку социалистической революции. В качестве ближайшей задачи партии Ленин выдвинул лозунг: «Вся власть Советам!».

Лозунг «Вся власть Советам» означал, что необходимо покончить с двоевластием, т. е. с разделением власти между Временным правительством и Советами, что нужно передать **всю** власть Советам, а представителей помещиков и капиталистов — изгнать из органов власти.

Конференция установила, что одной из важнейших задач партии является неустанное раз'яснение массам той истины, что «Временное правительство по своему характеру является органом господства помещиков и буржуазии», равно как разоблачение гнусности соглашательской политики эсеров и меньшевиков, обманывающих народ лживыми обещаниями и подводящих его под удар империалистической войны и контрреволюции.

На конференции против Ленина выступили Каменев и Рыков. Они вслед за меньшевиками повторяли, что Россия не созрела для социалистической революции, что в России возможна только буржуазная республика. Они предлагали партии и рабочему классу ограничиться тем, чтобы «контролировать» Временное правительство. По существу они, так же как и меньшевики, стояли на позиции сохранения капитализма, сохранения власти буржуазии.

Зиновьев также выступил на конференции против Ленина по вопросу о том, оставаться ли большевистской партии в Циммервальдском об'единении или порвать с этим об'единением и создать новый Интернационал. Как показали годы войны, это об'единение, ведя пропаганду за мир, все же фактически не порывало с буржуазными оборонцами. Поэтому Ленин настаивал на немедленном выходе из этого об'единения и организации нового, Коммунистического Интернационала. Зиновьев предложил остаться с циммервальдцами. Ленин решительно осудил это выступление Зиновьева, назвав его тактику «архиоппортунистической и вредной».

Апрельская конференция обсудила также аграрный и национальный вопросы.

По докладу Ленина об аграрном вопросе конференция приняла решение о конфискации помещичьих земель с передачей их в распоряжение крестьянских комитетов и о национализации всех земель в стране. Большевики звали крестьянство на борьбу за землю и доказывали крестьянским массам, что партия большевиков является единственной революционной партией, помогающей на деле крестьянам свергнуть помещиков.

Большое значение имел доклад тов. Сталина по национальному вопросу. Ленин и Сталин еще до революции, накануне империалистической войны, разработали основы политики партии большевиков по национальному вопросу. Ленин и Сталин говорили, что пролетарская партия должна поддерживать национально - освободительное движение угнетенных народов, направленное против империализма. В связи с этим большевистская партия отстаивала право наций на самоопределение вплоть до отделения и образования самостоятельных государств. Эту точку зрения защищал на конференции докладчик ЦК тов. Сталин.

Против Ленина и Сталина выступал Пятаков, который вместе с Бухариным еще в годы войны занимал в национальном вопросе национал-шовинистическую позицию. Пятаков и Бухарин были против права наций на самоопределение.

Решительная и последовательная позиция партии в национальном вопросе, борьба партии за полное равноправие наций и за уничтожение всех форм национального гнета и национального неравноправия обеспечили ей симпатии и поддержку угнетенных национальностей.

Вот текст резолюции по национальному вопросу, принятый Апрельской конференцией:

«Политика национального угнетения, будучи наследием самодержавия и монархии, поддерживается помещиками, капиталистами и мелкой буржуазией в интересах охраны их классовых привилегий и раз'единения рабочих разных народностей. Современный империализм, усиливая стремления к подчинению слабых народов, является новым фактором обострения национального гнета.

(Продолжение следует).

ПАРТИЙНАЯ ЖИЗНЬ

ТЩАТЕЛЬНО ПОДГОТОВИТЬСЯ К ГЛУБОКОМУ ИЗУЧЕНИЮ ИСТОРИИ ВКП(б)

Опубликование Краткого курса истории ВКП(б), разработанного Комиссией ЦК ВКП(б) при ближайшем личном участии товарища Сталина, вызвало среди партийных и непартийных большевиков исключительный интерес, огромную тягу к овладению научной теорией Маркса — Энгельса — Ленина — Сталина.

Перед партийными организациями стоит серьезная задача — по-большевистски провести подготовку к глубокому изучению истории ВКП(б), обеспечить высокий идейно-теоретический уровень занятий кружков и школ.

Сейчас Барнаульская городская партийная организация ведет работу по подготовке к глубокому изучению истории ВКП(б) по краткому курсу. С чего мы начали: прежде всего подобрали и утвердили руководителей пропагандистских семинаров. Для них организовали семинары, занятия будут проходить четыре раза в месяц. На этих семинарах, кроме изучения Краткого курса истории ВКП(б, будут изучаться произведения Ленина—Сталина: «Что такое друзья народа и как они воюют против социал-демократов?», «Шаг вперед, два шага назад», «Что делать?», «Две тактики», «Материализм и эмпириокритицизм» и другие. Одновременно будет дана методика работы пропагандистских семинаров и кружков.

Ранее существовавший общегородской семинар пропагандистов мы реорганизовали и создали семинары при каждом райкоме партии и на крупном промышленном предприятии—меланжевом комбинате.

По первичным партийным организациям и райкомам партии проходит пересмотр и проверка пропагандистских кадров. После деловой и политической проверки каждый пропагандист утверждается парткомом и на бюро райкомов ВКП(б). Одновременно по первичным партийным организациям просматривается состав слушателей кружков, кружки комплектуются по уровню знаний. Партийная организация меланжевого комбината просмотрела состав слушателей каждого кружка. Два кружка организовали вновь, состав слушателей утвердили на заседании парткома. Партийный комитет дело беседует индивидуально с каждым слушателем кружка.

За период подготовки к глубокому изучению истории ВКП(б) во всех кружках, занимающихся изучением истории ВКП(б), проходит предварительное ознакомление коммунистов, комсомольцев, сочувствующих с каждой главой Краткого курса истории ВКП(б) путем индивидуальных читок, что является одним из условий подготовки к глубокому изучению истории ВКП(б).

По-настоящему приступим к изучению истории ВКП(б) в кружках и школах, когда подготовим пропагандистов, упорядочим состав слушателей кружков, укомплектуем их по уровню знаний и получим Краткий курс истории ВКП(б) отдельной книгой.

В ходе подготовки к глубокому изучению истории ВКП(б) имеются большие недостатки, которые немедленно должны быть ликвидированы. Основной и главный недостаток—это не все пропагандисты проверены и утверждены райкомами партии. Железнодорожный райком утвердил всего еще только 4 пропагандиста. В Центральном райкоме партии из 84 пропагандистов проверены и утверждены — 64.

Важнейшая задача партийных организаций — обеспечить глубокое изучение коммунистами Краткого курса истории ВКП(б).

Е. ЧЕРКАШИНА.
Зав. культпропа горкома ВКП(б).

Собрание партийного актива

3 октября в клубе пимокатного завода состоялось собрание районного партийного актива Октябрьского района по вопросу обсуждения итогов работы промышленности за 8 месяцев и задачи на четвертый квартал. Доклад по этому вопросу сделал секретарь райкома ВКП(б) тов. **Шишков.**

В истекшие 8 месяцев промышленные предприятия района работали из рук вон плохо. Такие предприятия, как швейфабрика, пимокатный, кожевенный и овчинно-шубный заводы из месяца в месяц не выполняют своих производственных заданий. План выпуска продукции за 8 месяцев этими предприятиями сорван. Недалеко ушел от этих плохо работающих предприятий и меланжевый комбинат. Например, прядильная фабрика выполнила план лишь на 95 процентов, ткацкая — на 86.

В целом промышленность района за 8 месяцев недодала стране на 5 миллионов рублей продукции.

Причина столь плохой работы кроется в том, что партийные организации, профсоюзы и хозяйственники не принялись еще по-большевистски за дело ликвидации последствий вредительства. Об этом говорили выступающие в прениях партийные работники и руководители хозяйственных предприятий.

Товарищ **Мызин** — секретарь парткома меланжевого комбината в своем выступлении говорит:

— Наши недостатки состоят в том, что мы не занялись по существу ликвидацией последствий вредительства, руководим предприятием вообще, не конкретно, нет в нашей работе оперативности. В самом деле, — возьмите такой вопрос, как планирование отпусков рабочим. У нас на комбинате отпуска были запланированы преобладающему большинству рабочих на один-два месяца, в результате станки были почти оголены.

— Или другой вопрос — продолжает тов. Мызин — борьба за качество продукции, за честь фабричной марки. Мы привыкли говорить о качестве вообще.

Успех дела решает хорошо поставленная партийно-массовая работа. На многих предприятиях забыли об этом важнейшем мероприятии борьбы за план. Не занимался этим вопросом и районный комитет партии. Это видно было из доклада.

Об этом же говорит в своем выступлении тов. Богатко.

— Вопросы партийной жизни не были подняты в докладе, — говорит он. —Это потому, что райком сам не занимался этой работой и не спрашивал с первичных партийных организаций.

Далее тов. Богатко рассказывает, как партийная организация вагоноремонтного завода конкретно, по-большевистски принялась за ликвидацию последствий вредительства, за руководство стахановским движением.

Отстаивал у нас колесный цех. В чем причина? Партийная организация занялась этим вопросом. В цехе тоже был составлен план ликвидации последствий вредительства. Пересмотрели этот план. И что же? Одним из мероприятий было намечено... перекрыть крышу цеха.

Мы начали с другого — с людей. Выявили хороших передовиков производства, стали собирать их, учить, опыт передовиков передавать отстающим, и сейчас колесный цех — передовой по заводу.

В принятой резолюции партактив признал работу по руководству промышленностью неудовлетворительной.

Партактив призывает всю партийную организацию, всех рабочих, инженерно-технических работников и служащих по-большевистски включиться в предоктябрьское социалистическое соревнование, чтобы встретить XXI годовщину Великой Октябрьской социалистической революции новыми производственными победами.

НА СНИМКЕ: коммунисты Барнаульского меланжевого комбината за читкой Краткого курса истории ВКП(б). Фото П. МЕЛЬНИКОВА.

ОБЗОР ПЕЧАТИ

Вредная поспешность

Ясно, что для правильной, глубокой постановки изучения всего теоретического богатства Краткого курса истории ВКП(б) требуется тщательная подготовка. Изучение Краткого курса истории ВКП(б) в кружках начнется только после выпуска его отдельной книгой. Остающееся до этого время должно быть использовано прежде всего для подготовки пропагандистов и для индивидуального ознакомления слушателей кружков путем читки.

Кое-где, однако, к важнейшему делу изучения истории ВКП(б) подошли с вредной поспешностью. В Славгородском районе еще не успели получить номеров «Правды» с последними главами Краткого курса истории ВКП(б), и пропагандисты, понятно, еще не успели с ними ознакомиться, а парторганизация Бурлинской МТС уже поспешила собрать срочное совещание. На чем, как сообщает славгородская газета **«Колхозная правда»** в номере за 22 сентября:

«...распределили всех коммунистов и кандидатов партии по колхозам для изучения Краткого курса истории ВКП(б) с колхозниками...»

Тщетно искать в корреспонденции «Колхозной правды» осуждения «поскарных мероприятий» парторганизации Бурлинской МТС, назначившей **всех** членов и кандидатов партии пропагандистами в колхозы. Газета (редактор К. Малышев) ничего плохого в этом не увидела.

Хабаровская районная газета **«Кировец»** (редактор И. Максимов) 24 сентября журит райком партии, наставительно указывая:

«...Райком должен **немедленно** (подчеркнуто нами. **Ред).** организовать изучение Краткого курса истории ВКП(б) всеми коммунистами, всеми комсомольцами и беспартийными трудящимися района...».

Абсолютно всеми и немедленно! Понадеемся, что Хабаровский райком партии не послушался совета своего ретивого редактора и подойдет к организации изучения истории ВКП(б) неторопливо, продуманно.

«Кировец» журит райком, а троицкая районная газета **«Сталинское знамя»** (и. о. редактора т. Лукиных) не пишет «должен» и никого не ругает. В номере за 28 сентября газета констатирует, что

«...комсомольцы активно готовятся к следующему занятию».

Значит одно занятие уже проведено. Газета узрела в этом «почин», который следует популяризировать. Что получается от такого «почина», видно из сообщений немецкой районной газеты **«Знамя коммуны»** (редактор А. Цветков). Газета пишет, что 20 сентября комсомольцы и несоюзная молодежь собрались на первое занятие. Не осуждая этой спешки, газета далее сообщает:

«...Но райком ВЛКСМ плохо организовал первые занятия. Не все слушатели были извещены о месте и часах занятия... С пропагандистами не был проведен семинар... Пропагандист комсомольской школы тов. Кокарев не явился на занятия...»

О неподготовленности к изучению Краткого курса истории ВКП(б) и вредности спешки в этой серьезнейшей работе говорят также материалы, опубликованные в косихинской районной газете **«Трибуна стахановца»:** 22 сентября, в отчете о первом дне занятий, газета отмечает:

«...С первых дней работы кружков оказалось, что мы уже имеем большие недостатки в организации этой работы. Райком ВКП(б) не поставил в известность слушателей о том, что на следующих занятиях будет изучаться Краткий курс истории ВКП(б), не собрал семинар пропагандистов и не рассказал им, как приступить к изучению этого материала».

Даже сообщая о подобных фактах, газеты не одергивают не в меру торопливых организаторов занятий. Косихинская газета даже с восторгом сообщает, что:

«...Слушатели кружка партактива заключают между собой социалистические договоры по вопросам посещаемости, лучшей подготовки и усвоению материалов по изучению Краткого курса истории ВКП(б)».

Вместо того, чтобы указать на вредную поспешность в организации изучения истории ВКП(б) по новому учебнику, «Трибуна стахановца» популяризирует ошибки райкома и заключение договоров на соревнование. Газета, таким образом, не помогает, а вредит важнейшему делу изучения истории ВКП(б).

Райкомы партии, исправив свои собственные ошибки, должны исправить также ошибки своих газет, пытающихся организацию глубокого изучения истории партии подменить кампанейщиной и шумихой.

В Совнаркоме СССР

О КОЛИЧЕСТВЕ СКОТА В ИНДИВИДУАЛЬНОМ ПОЛЬЗОВАНИИ РАБОТНИКОВ СОВХОЗОВ

В целях упорядочения дела со скотом, находящимся в индивидуальном пользовании рабочих, инженерно-технических работников и служащих совхозов, Совет Народных Комиссаров Союза ССР постановил:

1. Установить, что работники совхозов могут иметь в индивидуальном пользовании продуктивный скот на одну семью не более:

а) одной коровы и теленка до 4 месяцев, или одной козы (вместо коровы) с приплодом не старше одного года;

б) одной свиньи для откорма.

Работники совхозов Узбекской, Туркменской, Таджикской, Казахской и Киргизской ССР, Якутской и Калмыцкой АССР могут иметь на одну семью вместо свиньи трех овец с приплодом не старше одного года.

2. Установить, что работники совхозов, имеющие скот в индивидуальном пользовании, привлекаются к обязательной поставке молока и мяса государству по нормам, установленным для колхозников.

3. Запретить работникам совхозов:

а) иметь в личном пользовании рабочий скот (лошадей, волов и верблюдов);

б) содержать на территории совхозов животных, положительно реагирующих на бруцелез, туберкулез и паратуберкулез;

в) покупать и вводить в совхозы скот из других хозяйств без соответствующего разрешения органов ветеринарного надзора.

4. Обязать ветеринарных работников совхозов периодически проводить ветеринарно-санитарную обработку скота, находящегося в индивидуальном пользовании работников совхозов. (ТАСС).

ИЗ ПОСЛЕДНЕЙ ПОЧТЫ

Восторг по поводу вредной затеи

Редакция новичихинской районной газеты «Колхозная победа» 30 сентября с восторгом сообщила читателям, что

«Пионеры и школьники работали на уборки свеклы в колхозах, где они убрали более 20 га. В этой работе активное участие принял РК ВЛКСМ, обратившись ко всем... учащимся 8—9 классов—помочь отстающим колхозам».

Работники районной газеты вместо того, чтобы указать райкому комсомола на вредность этой затеи, сами пропагандируют ее через газету.

К сожалению, новичихинские газетчики, восторженно восхваляющие вредную затею, в нашем крае не одиноки.

Заместитель редактора «Колхозной газеты» (Залесовский район) тов. Денисов в номере за 24 августа под крупными заголовками поместил заметку:

«Ученики из колхоза «Терский пахарь» организованно отправились на работу и за 3—4 часа накопали 16 центнеров картофеля. Они заявляют, что «мы свободное время от учебы будем использовать на уборке урожая».

В мазонтонской районной газете «За коллективизацию», которую редактирует тов. Олонов, еще 22 сентября сообщалось о том, что в колхозе им. К. Маркса:

«Учениками было перелопачено 500 центнеров и навеяно 200 центнеров зерна, 300 квадратных метров было очищено тока и на 10 гектарах убрана солома».

Редакторы Денисов и Олонов настойчиво требуют, чтобы на уборку урожая были чуть-ли не мобилизованы учащиеся всех школ районов.

«Инициатива» редакторов указанных газет, видимо, по душе пришлась и редактору краевой пионерской газеты «Юный сталинец» тов. Романенко. В последнем номере этой газеты дана заметка юнкора из Тальменского района о том, как:

«Ребята нередко выезжают на колхозное поле и помогают убирать горох, свеклу, подсолнухи».

Более чем странно, что краевая пионерская газета пропагандирует вредную затею, мешающую детям нормально заниматься учебой и отнимающую у них время отдыха

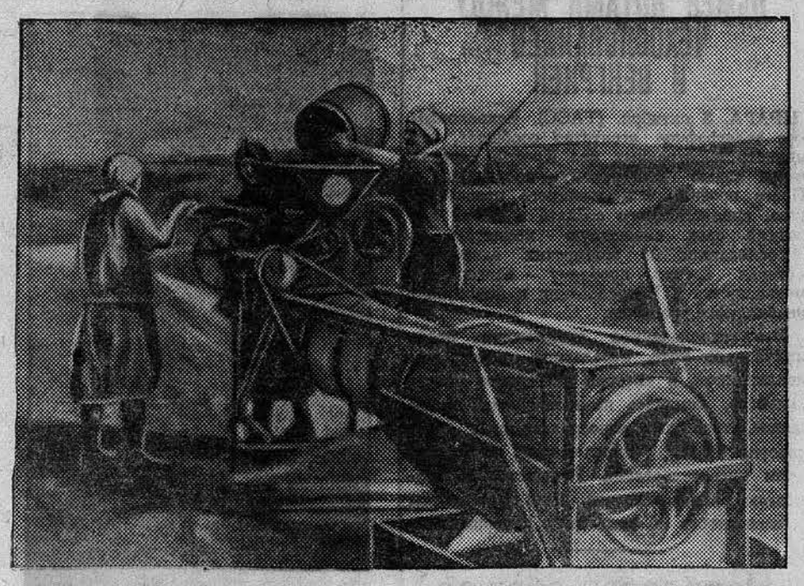

Очистка зерна на триере в колхозе «Комсомол», Кытмановского района, перед отправкой на элеватор. Фото М. ПРОХОДА

Алейский зерносовхоз не справляется с уборкой

АЛЕЙСК, 3 октября. **(По телефону от нашего спец. корреспондента).** 370 гектаров зерновых и 90 гектаров люцерны в Алейском зерносовхозе стоят на корню. Последние дни комбайны здесь не работают.

На 2 октября план хлебосдачи государству зерносовхоз выполнил на 49 процентов. Крайком ВКП(б) установил совхозу окончательный срок сдачи хлеба - 10 октября. Но дирекция совхоза и политотдел не ведут борьбы за выполнение плана хлебосдачи в установленные сроки. Совхоз не справляется с уборкой урожая и хлебопоставками. В процессе уборки здесь допущены громадные потери зерна, составляющие 14997 центнеров, — по 1,72 центнера на гектар. Сгребание колосьев не производилось и не производится.

Еще большие потери допускаются уже убранного хлеба. Сотни тонн зерна лежат на токах под открытым небом. Начались дожди, и хлеб прорастает. На центральной усадьбе более 500 центнеров хлеба испорчено от самосогревания.

Тока, где производилась очистка зерна, покрыты зеленым ковром всходов. На третьем отделении (управляющий Плясунов) вороха хлеба разбросаны между канав, по которым течет вода. Хлеб подмокает сверху и снизу. Насколько беспечно в совхозе относятся к сохранению богатого урожая, можно видеть из того, что здесь же, на третьем отделении, табуны свиней ходят по токам, разрывают вороха и едят хлеб.

Дирекция и политотдел совхоза сейчас составили график отгрузки зерна— к 10 октября. Руководители совхоза говорят, что они по-настоящему мобилизовались. Но ни директор совхоза тов. Яковлев, ни начальник политотдела тов. Аксенов не уверены в возможности выполнения этого графика.

В совхозе имеется партийная организация (17 коммунистов), много сложных уборочных машин, достаточное количество рабочей и тягловой силы. Несмотря на это, руководители совхоза сорвали уборку и выполнение плана хлебосдачи. Основная причина в том, что дирекция и политотдел совхоза не организовали и не руководили социалистическим соревнованием, совершенно не вели политико-массовой работы с рабочими. Алейский совхоз формально соревнуется с Чарышским зерносовхозом. По существу же ни тот, ни другой даже не заключили договора на период уборки, а когда бюро Крайкома ВКП(б) обязало проверить договор, то начальник политотдела тов. Аксенов и рабочком совхоза вынуждены были поехать в Чарышский зерносовхоз и проверить не договор, а ход уборки. Об итогах соревнования они даже не сообщили рабочим.

Не учитываются и не поощряются в совхозе стахановцы уборки. До сих пор политотдел и дирекция собираются премировать стахановцев, но дело дальше разговоров не идет. Соревнование на токах отсутствует. Звенья по очистке зерна распались.

В совхозе допущено грубейшее извращение закона советского правительства. Райфо и поселковый совет превратили рабочих совхоза в единоличников. Много здесь таких рабочих, которые имеют по 2 коровы и нетелей, по 15 баранов и по полгектара и больше огородных посевов. Эти рабочие пользуются всеми льготами, они не облагаются никакими налогами и платежами. Большая часть таких рабочих не занята на уборке, а работает в своем хозяйстве. Вторые члены семьи, которые могут быть использованы на совхозных работах, ничего не делают.

Алейский райисполком не мог не знать об этом грубейшем нарушении законов, но мер к устранению его не принял.

2 и 3 октября отгрузка зерна государству не происходила. Алейская автоколонна Сельхозтранса (директор Бабаков) в дождливые дни не работает.

К. МЕЛЬНИКОВ.

Соревнование шоферов

КАМЕНЬ, 1 октября. **(По телеграфу).** Лучшие шоферы-ударники павловской спецавтоколонны, работающие на машинах «ЗИС» по выброске хлеба из глубинок заготзерно, перевыполнили свой производственный план. За 25 дней сентября тов. **Шелепов Г.** сделал 6047 тонно-километров, тов. **Ракитин** — 5593 и тов. **Лужнов М.** — 5222.

ВОЛКОВ.

***

СМОЛЕНСК. Прекрасно работает на перевозке зерна шофер смоленской автоколонны т. **Сафонов И.** За 23 рабочих дня на автомашине «ЗИС» он сделал 6868 тонно-километров или 137 процентов плана, заработал 560 рублей.

Шофер **Жаронов** Алексей за 20 дней на автомашине «ГАЗ» сделал 3888 тонно-километров, что составляет 156 процентов задания.

И. ДРОБЫШЕВ.

***

КЛЮЧИ. 2 октября. **(По телеграфу).** Шофер ключевской автоколонны **Выгайлов** Иван Иванович в сентябре месяце на автомашине «ЗИС» сделал 15 тысяч 710 тонно-километров вместо 10500 по заданию. Месячный заработок тов. Выгайлова составляет 1929 рублей. На такой же автомашине тов. **Гриценко** в сентябре задание выполнил на 150 процентов, заработал 1740 рублей, а шофер **Швидченко** Семен задание выполнил на 200 с лишним процентов.

* * *

ЗАВЬЯЛОВО, 1 октября. **(По телеграфу).** За тридцать рабочих дней шоферы завьяловской спецавтоколонны добились высокой производительности. Тов. **Щербак Г.** на машине «ЗИС» сделал 14457 тонно-километров, заработал 1713 рублей, тов. **Зимакин Н.** — сделал 10626 тонно-километров и заработал 1264 рубля.

ЕФРЮШКИН.

***

ТОПЧИХА, 27 сентября. Шофер топчихинской автоколонны тов. **Лузанов** на машине «ЗИС» за 14 дней сентября сделал 6500 тонно-километров, заработал 586 рублей. Тов. Лузанова догоняет соревнующийся с ним тов. **Кузнецов,** который за 18 дней сделал 6200 тонно-километров и заработал 522 рубля.

На машинах «ГАЗ» передовыми по колонне идут тов. **Воробьев,** сделавший за 12 дней 2391 тонно-километр и тов. **Мясоедов,** сделавший за 15 дней 2312 тонно-километров.

Товарищи **Лузанов, Воробьев и Мясоедов** получили переходящие красные флажки и премии.

Г. ЛИСИЦА.

* * *

ТРОИЦКОЕ. Больших успехов в работе добились соревнующиеся шоферы троицкой автоколонны. Работая на машинах «ЗИС», шоферы ежедневно перевыполняют свои нормы.

Тов. **Сорокин П.** ежедневно делает от 620 до 703 тонно-километров, вместо нормы 200 тонно-километров. Тов. **Цыганков М.**—513-663 тонно-километра, тов. **Азаров Г.** — 414-641, тов. **Розинкин Р.** — 504-796, тов. **Ивлев**— 525-567 и тов. **Ашиханов Г.** — по 612 тоннокилометров.

Шоферы, работающие на машинах «ГАЗ», вместо нормы 100 тонно-километров, ежедневно делают: тов. **Соломасов А.** — 237-238 тонно-километров, тов. **Коротких** — 241, тов. **Холоденко** —308 и тов. **Иванилов** — 320 тонно-километров.

ТРЕТЬЯКОВ.

ОБМЕН НОТАМИ МЕЖДУ ЧЕХОСЛОВАКИЕЙ И ВЕНГРИЕЙ

ПРАГА, 3 октября. (ТАСС). Чехословацкое телеграфное агентство сообщает, что министр иностранных дел Крофта передал вчера ночью венгерскому посланнику в Праге проект чехословацкого правительства, предлагающего создать в самый короткий срок смешанную комиссию из чехословацких и венгерских экспертов, которая изучит проблему венгерского меньшинства в Чехословакии и подготовит необходимое решение.

Это чехословацкое предложение предшествовало ноте, переданной венгерским посланником, в которой венгерское правительство, ссылаясь на мюнхенское соглашение, требовало непосредственных переговоров между чехословацким и венгерским правительствами. Румынское и югославское правительства были поставлены в известность об этих двух демаршах.

Чемберлен обещал Гитлеру колонии

ЖЕНЕВА, 1 октября. (ТАСС). В кругах Лиги наций сегодня подтверждали, на основании сведений из официальных лондонских источников, что Чемберлен и Гитлер беседовали вчера по вопросу о перераспределении колоний. Чемберлен поставил решение этого вопроса в зависимость от заключения воздушного пакта между западными государствами. При решении вопроса о колониях,—подчеркивают в Лондоне,—«Британская империя не должна быть единственной, от которой требуют жертв: Франция, Бельгия, Голландия и Португалия должны также участвовать в решении этой проблемы, после чего можно будет урегулировать также и вопрос о Дальнем Востоке и Китае».

Недовольство политикой Чемберлена

ЛОНДОН, 2 октября. (ТАСС). Отставка морского министра Дафф Купера вызвала сильное беспокойство в правительственных кругах Англии. Сторонники Чемберлена пытаются преуменьшить значение этого факта, однако, по общему мнению, отставка Дафф Купера свидетельствует о наличии острого недовольства военно-морских кругов политикой правительства. Военно-морские круги особенно возмущены пиратскими действиями итальянцев против английских судов в бассейне Средиземного моря.

Сегодня «Сэндей экспресс» сообщает, что Дафф Купер — не единственный член кабинета, критиковавший внешнюю политику Чемберлена. Нужно ожидать, — продолжает газета, — что ряд других членов кабинета, если они не прекратят критики Чемберлена, будут смещены или также принуждены уйти в отставку.

Передача Тешина польским властям

ВАРШАВА, 2 октября. (ТАСС). Сегодня, в 13 часов по варшавскому времени началась передача польским военным властям города Чески-Тешин. После занятия города начнется постепенная передача Тешинского и Фриштатского районов, которая должна закончиться к 10 октября.

Польскому посланнику в Праге поручено вести переговоры с чехословацким правительством об установлении округов, в которых должен быть проведен плебисцит.

ГЕНЛЕЙН НАЗНАЧЕН „ГОСУДАРСТВЕННЫМ КОМИССАРОМ" СУДЕТСКОЙ ОБЛАСТИ

БЕРЛИН, 2 октября. (ТАСС). Сегодня опубликован приказ Генлейна о порядке управления отторгнутыми от Чехословакии районами. Во главе управления судетскими районами поставлен «государственный комиссар Судето-Немецкой области», подчиненный непосредственно Гитлеру. На эту должность назначен Генлейн.

В новый дом по улице Горького (Москва), начатый строительством весной 1938 г., в'ехали первые жильцы.
НА СНИМКЕ: техник—интендант 1-го ранга Б. А. Иванов с сыном Леней на балконе нового дома.
Фото Н. КУБАЕВА (Союзфото)

На фронтах в Испании

(По телеграммам ТАСС)

Восточный фронт

Как сообщает испанское министерство обороны, 2 октября войска фашистов повторили свои атаки в зоне Эбро. Ценой тяжелых потерь мятежникам удалось захватить высоту 424 (в 2 километрах южнее 316 километра дороги Гандеса-Мора де Эбро). Вечером республиканцы предприняли контратаку на позиции фашистов.

Огнем зенитной артиллерии республиканцев сбит 1 самолет интервентов типа «Гейнкель». В завязавшемся воздушном бою между 25 истребителями республиканцев и 55 «Фиатами» противника были сбиты два фашистских самолета. Республиканцы потеряли только 1 истребитель. К потерям интервентов нужно прибавить еще трехмоторный самолет «Савойя», 1 «Гейнкель» и 1 «Фиат», сбитые огнем зенитной артиллерии 1 октября. Республиканцы взяли в плен итальянского пилота.

Центральный фронт

На Эстремадурском участке фронта республиканцы захватили несколько позиций фашистов в секторе Толедо.

На других фронтах положение без перемен.

Германский гидросамолет сбросил несколько бомб на населенный пункт Колилья (в провинции Валенсия). Имеются жертвы среди гражданского населения.

Фашистский гидроплан сбросил несколько бомб в районе порта Барселоны, не причинив однако никакого ущерба.

ПЕРЕБРОСКА ВОЙСК ФАШИСТСКИХ МЯТЕЖНИКОВ В ИСПАНИЮ

ПАРИЖ, 2 октября. (ТАСС). Танжерский корреспондент агентства Эспань передает, ссылаясь на достоверные источники, что 60 тысяч солдат, расквартированных сейчас по всей зоне Испанского Марокко, будут в скором времени отправлены в Испанию.

***

ПАРИЖ, 2 октября. (ТАСС). Гибралтарский корреспондент агентства Эспань сообщает, что вчера в полдень 3 судна мятежников, следуя из Сеуты, направились в Алхесирас. Суда нагружены марокканскими войсками и военным снаряжением. Все эти войска, по сведениям корреспондента, отправляются на север Испании для пополнения сил мятежников и интервентов на фронте Эбро.

РЕЧЬ НЕГРИНА НА СЕССИИ КОРТЕСОВ

БАРСЕЛОНА, 2 октября. (ТАСС). Председатель совета министров республиканской Испании Негрин выступил на сессии кортесов (испанский парламент) с большой речью о внутреннем и международном положении Испанской республики.

Негрин заявил, что республиканское правительство установило в стране порядок, какого еще не было в Испании, притом порядок демократический и свободно принятый народом.

Касаясь вопросов внешнего положения республики, Негрин заявил:

— Испания защищает будущее всех стран. Испания была готова на жертвы во имя мира. Несмотря на несправедливые условия плана комитета по «невмешательству» относительно отзыва добровольцев из республиканской армии и так называемых «волонтеров» из армии Франко, правительство республики приняло этот план. Если бы он был осуществлен, война уже кончилась бы разгромом противника. После отрицательного ответа мятежников лондонский комитет пытается похоронить свое собственное предложение. Работа лондонского комитета оживляется только тогда, когда ему кажется, что конец республики близок. Но республика будет сопротивляться и никогда не согласится на предоставление мятежникам права воюющей стороны. «Пусть уйдут захватчики, — заявил Негрин, — и вопрос будет решен».

Обратившись с призывом к патриотизму испанцев, находящихся в зоне, захваченной мятежниками и интервентами, Негрин указал, что никакого перемирия не может быть. Республика может лишь подтвердить, что она, во имя независимости Испании и изгнания захватчиков, будет снисходительна к ошибавшимся и заблуждавшимся, о чем было об'явлено в декларации правительства.

В заключение Негрин указал, что испанский народ не допустит того, чтобы Испания была поделена на сферы влияния, и подчеркнул свою глубокую веру в будущее испанского народа. Речь Негрина была покрыта овацией депутатов кортесов.

БАРСЕЛОНА, 2 октября. (ТАСС). На состоявшемся вчера заседании совета министров речь Негрина на сессии кортесов была единогласно одобрена.

Депутат Верховного Совета Узбекской ССР, орденоносец тов. Тамара Ханум посетила колхоз имени XVII партс'езда (Калининского района, Ташкентской области) и приняла участие в сборе хлопка.
НА СНИМКЕ: Тамара Ханум на сборе хлопка.
Фото А. УМАРОВА (Союзфото)

КИТАЙЦЫ ЗАХВАТИЛИ СЮАНЬЧЭН

ХАНЬКОУ, 2 октября. (ТАСС). Агентство Сентрал ньюс сообщает, что город Сюаньчэн (юго-восточнее Уху) 1 октября занят китайскими войсками. Японский гарнизон в этом городе стоял почти 10 месяцев. Город захвачен китайцами ночью неожиданно для японцев. На улицах города завязался рукопашный бой. Уцелевшие остатки японских войск бежали в Уху.

Военные действия в Китае

(По телеграммам ТАСС)

В Центральном Китае

На шоссе Жуйчан—Унин (юго-западнее Цзюцзяна) китайцы, в бою с японским отрядом численностью в 2000 человек одержали победу. Японский отряд потерял убитыми и ранеными около тысячи человек. Китайцы потеряли несколько сот человек. Уцелевшая часть японского отряда вынуждена была отступить.

На линии Цзюцзян—Наньчан в секторе Нанькан китайцы отбросили наступавших японцев. На месте боя китайцы обнаружили 800 японских трупов. Среди трофеев, захваченных китайцами, имеются 4 артиллерийских орудия и шашки ядовитого дыма.

Колонна китайских войск севернее Дэаня нанесла японцам серьезное поражение. После двухдневных тяжелых боев японцы потеряли убитыми и ранеными 2000 человек.

После захвата Сюаньчэна (юго-восточнее Уху) китайцы начали наступать на Ваньчжи (на полпути между Уху и Сюаньчэном).

Бэйпин—Ханькоуская железная дорога (между Ханькоу и Синьяном) интенсивно бомбардируется с японских самолетов.

В Северном Китае

В связи с большой активностью партизан и китайских регулярных войск в тылу у японцев на стыке трех провинций Шаньси, Хэбэй и Чахари, японцы предпринимают наступление на этот район, особенно на северо-восточную часть Шаньси, где расположен в тылу японцев крупный район, захваченный партизанами и китайскими войсками. 21 сентября японцы начали наступление десятью колоннами, насчитывающими около 40 тысяч войск. Наступление ведется со стороны Бэйпин-Суйюаньской, Бэйпин-Ханькоуской, Чжэндин-Тайюаньской и Датун-Пучжоуской железных дорог. Здесь действуют японские сводные отряды пехоты, конницы и артиллерии в количестве от одного батальона до полка.

Регулярные китайские войска в японском тылу и партизанские отряды приведены в боевую готовность для того, чтобы отбить японское наступление.

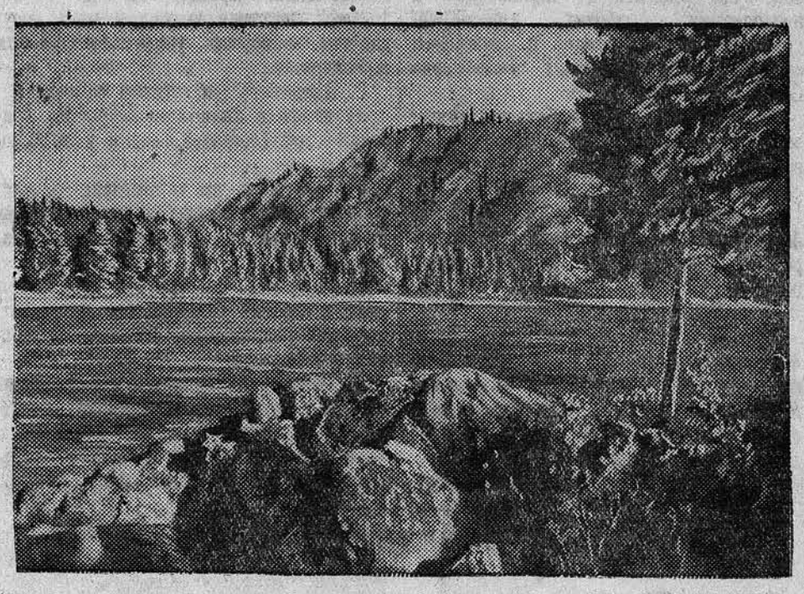

Катунь (Ойротия). Фото С. ЧИРЕШКИНА

ИНФОРМАЦИОННОЕ СООБЩЕНИЕ КРАЕВОГО ПРОКУРОРА

За последнее время участились случаи аварий на автотранспорте. В большинстве случаев эти аварии происходили в результате грубых нарушений водительским составом установленных правил движения, — управление автомашинами в неисправном состоянии, выпуск на линию технически неисправных машин и т. д.

2-го сентября 1938 г. шофер завьяловской спецавтоколонны Бунько В. Е., будучи за рулем в пьяном виде и грубо нарушая правила движения, автомашиной, нагруженной хлебом, налетел на конный транспорт, в результате вывел из строя автомашину, убил две лошади и разбил две брички, чем причинил убыток колхозу «Добрая воля» и автоколонне на сумму 6880 рублей.

8-го сентября 1938 г. шофер этой же спецавтоколонны Горошко Ф. А., выехав на линию для перевозки хлеба с неисправным у машины рулевым управлением, в пути следования передал руль машины стажеру Павлову Б. М., сам же в кузове лег спать. Павлов, не имея практического опыта, свалил машину с 11 метрового обрыва в речку и разбился насмерть. Шофер Горошко успел выскочить из кузова.

Бунько и Горошко арестованы и преданы суду по ст. 59-3 п. «в» УК. Дело для рассмотрения показательным процессом направлено в нарсуд Завьяловского района.

И. о. крайпрокурора П. МАЛЫШЕВ.

Нетерпимое отношение к учителям

Партия, правительство и лично товарищ Сталин, повседневно проявляя о советском учителе огромнейшую заботу, на примерах учат руководителей советских организаций и хозяйственников как надо заботиться о работниках народного просвещения, и все таки еще находятся у нас люди, не желающие понять всего этого, люди, безразличные, бюрократичные.

Несмотря на то, что с начала учебного года пошел уже второй месяц, мы, учителя неполной средней школы при совхозе «Кубанка», продолжаем находиться в отвратительных бытовых условиях.

Директор школы тов. Шушмарченко живет в учительской комнате при школе, в которой днем в две смены занимаются дети. Учителя тт. Верещагин и Галаш, тоже не имея постоянных квартир, разместились в одной комнате, где нет печи, проваливается пол.

Еще хуже положение учительницы тов. Муратовой. Она помещается временно в квартире шофера Булыгина, где негде поставить даже койку. Муратовой приходится спать на полу.

Заведующий учебной частью школы тов. Сердюк живет более чем за два километра от школы, при чем квартира его совершенно не приспособлена к жилью.

— Когда же мне будет заменена или отремонтирована квартира? — спросил недавно тов. Сердюк в дирекции совхоза.

— Квартиру вашу ремонтировать никогда не будем. У вас есть помещение и живите... не замерзнете! — дерзко ответил директор совхоза тов. Логинов.

На вопросы других учителей о квартирах Логинов отвечает еще грубее:

— Я вам не квартирмейстер. Живите там, где заблагорассудится.

Абсолютно никакой помощи не видят учителя от дирекции и в других вопросах быта. За керосином для вечерних занятий Логинов посылает их в районный центр, топливом не обеспечил.

Не раз учительский коллектив обращался с жалобами на действия Логинова к начальнику политотдела тов. Иванову и председателю рабочкома тов. Худякову. К сожалению, эти люди считают, что для них слово директора является законом.

Учителя школы при совхозе «Кубанка», Калманского района: ШУШМАРЧЕНКО, Е. СЕРДЮК, Ф. ГАЛАШ, АБРОСИМОВ, А. ВЕРЕЩАГИН, МУРАТОВА.

КОНЦЕРТЫ НА КОЛХОЗНЫХ ПОЛЯХ

В Камень на днях возвратилась группа артистов колхозно-совхозного театра, выезжавшая обслуживать колхозников на уборке урожая.

Артисты побывали в 36 колхозных бригадах и 23 тракторных отрядах и комбайновых агрегатах, где провели 13 концертов, 18 бесед на разные темы, выпустили 13 стенных газет, написали 34 лозунга.

Колхозники, трактористы и комбайнеры прислали театру восторженные отзывы о работе его артистов.

Н. ПУШМИН.

РАБОТЫ ПО ОСУШКЕ ЛЕВОБЕРЕЖНОЙ ЧАСТИ БАРНАУЛА

Улицы Барнаула, примыкающие к левому берегу бывшего пруда, страдают заболоченностью. Осушение этой части города — одна из очередных задач благоустройства. Управлению благоустройства Барнаульского горкомхоза отпущено 44667 рублей на работы по изучению режима грунтовых и поверхностных вод левобережной части Барнаулки, что необходимо для составления проекта по осушке.

Изыскательские работы поручены Алтайскому меливодстрою, ввиду сложности они продолжатся целый год— до 1 октября будущего года.

Зрелищная хроника

Гастроли Елены Рогзиной. Краевое управление по делам искусств пригласило на гастроли известную исполнительницу цыганских песен и романсов Елену Рогзину. Певица даст в крае 10 концертов, из них три в Барнауле в клубах меланжевого комбината и железнодорожном. Выступления Рогзиной в Барнауле начнутся 6 октября.

***

Итоги работы цирка. За месяц работы цирк шапито дал в Барнауле 36 дневных и вечерних представлений. Всего цирком обслужено 33087 зрителей.

Редакционная коллегия

1 КИНОТЕАТР

СЕГОДНЯ одновременно 3 программы по произведениям А. П. ЧЕХОВА
1. Медведь
2. Маска
3. Налим
Сеансы в 5, 6-40, 8-20, 10
Касса с 3 часов

КРАЙДРАМТЕАТР продолжает заключение договоров на постоянные сезонные места на 1938-1939 г. и доводит до сведения всех организаций, что количество мест ограничено. Заключение договоров производится конторой театра ежедневно в часы занятий. Все справки по телефону 1-62.
Дирекция 2396

Издательство „Алтайская правда" купит ДОМ. С предложениями обращаться: Короленко, 105, комната № 12, тел. № 7 (через коммутатор).

Барнаульская база „Россовхозснаб" находится по Пушкинской, 54. 2409

Продается долбленая лодка 5 метровая косяки на четыре окна и 2 рамы. 3 Луговая, 9, комн. 4, смотреть с 12 ч. до 3 ч. дня. 2402

Продается МОТОЦИКЛ. 5-я Алтайская, 74-6. 2403

Требуются:
Сотрудникам редакции газеты „Сталинская смена" — квартиры. Короленко, 105.

Барнаульскому ВРЗ клепальщики-котельщики, молотобойцы, плотники, кочегары, чернорабочие, шоферы, машинистка на пиш. машинке. Прием в часы занятий. 2406

Требуются:

Издательству „Алтайская правда" печатники, стереотиперы, плотники, печники. Обращаться: Короленко, 105, ком. 12. 386.

Тестомесы, садчики, катчики, каменщики, экономист по труду, бухгалтер и картотетчики. Барнаульскому хлебокомбинату. 2370

Пианист-ка и массовики. Обращаться: курорт Белокуриха, Смоленского района, Алтайского края. 2366

Алтайскому краевому управлению связи бухгалтера-ревизоры, главный бухгалтер, бухгалтер бюро контроля переводов, инспектора (почтовики), бухгалтера на периферию, кочегары пароотопления, плотники. Обращаться: Гоголевская, 44, отдел кадров. 2385

Срочно совхозу УНКВД № 1 агроном, зоотехник, шофер, шорники, плотники и кузнец. 2398

Два опытных счетовода крайкому союза потребкооперации, Интернациональная, 89. 2410

Городской конторе заготзерно на постоянную работу бухгалтера, плановик-экономист и счетоводы. 2411

Машинистки. Обращаться в часы занятий в отдел кадров, Мостовая, 23, Главнефтесбыт. 2384

Срочно техники, десятники-строители, столяры, каменщики, плотники и чернорабочие строительству крайзо, Республики, 60.

Зам. главного бухгалтера, бухгалтер на строительство, оплата по соглашению. Плотники и каменщики, оплачиваются фактические затраты по переезду и обеспечиваются квартирами. Кучер, чернорабочие, грузчики, счетоводы, исполнитель по вербовке рабсилы. Справиться: г. Барнаул, 2 Луговая, 2, пристань. 2391

Часовой мастер, слесари точной механики, токари, слесари ремонтные, кузнецы, молотобойцы жестянщики, формовщики, плотники чернорабочие мужчины и женщины. Обращаться: Партизанская, 173, арт. „Красный металлист". 2367

Рыбтресту опытные счетоводы и картотетчики. Интернациональная, 61. 2405

Экономист-плановик, бухгалтера в контору и на периферию, инженер механики, техник-механик, техник-строитель, плотники, конопатчики, штукатуры, сторожа, каменщики, чернорабочие мужчины и женщины, уборщицы. Справиться: бывший Мостовой, 23, отдел кадров Главнефтесбыта. 2412

Италия готовится к усиленной интервенции в Испании

ЛОНДОН, 2 октября. (ТАСС). Как сообщает римский корреспондент газеты «Рейнольдс ньюс», Муссолини в результате мюнхенской конференции получил полную свободу действий в Испании. Корреспондент указывает, что Муссолини уже подготовил армию в 100 тысяч человек для отправки в Испанию. Если окажется «необходимым», то Италия готова официально об'явить войну Испании. Об'явлению войны будет предшествовать какой-нибудь «инцидент», который будет использован как повод для усиленной отправки итальянских войск в Испанию.

Французская печать после мюнхенского соглашения

ПАРИЖ, 2 октября. (ТАСС). Шумиха, поднятая близкой к правительству французской печатью и большинством правых французских газет по поводу мюнхенского соглашения, начинает уступать место острой тревоге за дальнейшие политические судьбы Франции. Сегодня эта тревога отчетливо высказывается в статьях многих газет.

Генерал Пельтье в газете «Франс милитэр» пишет: «Хотя Гитлер заявляет, что он не питает враждебности против Франции, однако эти заявления противоречат всей его политике, проводимой им с момента его прихода к власти. Известно, чего стоят дипломатические обещания».

Габриэль Пери спрашивает в «Юманите»—«сохранено ли в результате последних событий франко-английское соглашение? Прочитайте, прежде чем ответить на этот вопрос, совместную декларацию Гитлера и Чемберлена, опубликованную в пятницу 30 сентября утром, о которой Даладье узнал лишь в этот день вечером. Дело идет в действительности об англо-германском пакте о ненападении, об обещании этих двух правительств никогда не находиться в противоположных лагерях, но чего тогда стоит английское обещание, данное Франции 29 апреля? Чего стоит тогда английская гарантия, данная Чехословакии на случай германского нападения?».

(29 апреля 1938 года, после переговоров французских и английских министров, происходивших в Лондоне, было опубликовано официальное коммюнике об «общности интересов Англии и Франции» и о согласии «при существующих обстоятельствах продолжать совместную политику сотрудничества для защиты общих интересов»).

ТЕЛЕФОНЫ РЕДАКЦИИ: кабинет отв. редактора—6, отдел сельского хозяйства и пром. отдел—471, дежурный телефон (круглые сутки) —346, директор типографии—7 через коммутатор, типографии—306, коммутатор издательства—504.

Упол. Крайлита № Б—4168. г. Барнаул, Короленко, 105. Издательство «Алтайская правда». Тираж 40.000.