Сегодня—международный антивоенный день

АВГУСТ
1
ПОНЕДЕЛЬНИК
1938 год.
№ 174 (5292)
ПЯТНАДЦАТЫЙ ГОД ИЗДАНИЯ
ГОРОД БАРНАУЛ, УЛИЦА КОРОЛЕНКО, № 106.
ЦЕНА 10 КОП.

ПРОЛЕТАРИИ ВСЕХ СТРАН, СОЕДИНЯЙТЕСЬ!

АЛТАЙСКАЯ ПРАВДА

ОРГАН КРАЙКОМА ВКП(б), ОРГКОМИТЕТА ВЦИК ПО АЛТАЙСКОМУ КРАЮ И БАРНАУЛЬСКОГО ГОРКОМА ВКП(б)

„Мы стоим за мир и отстаиваем дело мира. Но мы не боимся угроз и готовы ответить ударом на удар поджигателей войны". (*Сталин*)

* * *

За мир, против войны и фашизма!

1 августа — зловещий день начала империалистической войны 1914-1918 годов — отмечается трудящимися всех стран, как международный антивоенный день. Сегодня миру особенно угрожает повторение мировой бойни, подготовляемой фашистскими агрессорами. Так близко и реально, как сейчас, человечество, пожалуй, с августа 1914 года не ощущало опасности новой всемирной военной катастрофы.

При попустительстве буржуазно-демократических государств и Лиги наций, германские и итальянские фашисты два года воюют против испанского народа, героически борющегося за свою свободу и независимость. Японские агрессоры заливают кровью Китайскую республику. Итальянский фашизм захватил Абиссинию. Германский фашизм растоптал независимость австрийского народа и протягивает свои кровавые лапы к Чехословакии, чтобы, захватив ее, расширить свой плацдарм для борьбы против СССР. Волна фашистской агрессии вздымается все выше, угрожая другим странам, другим народам.

Заправилы фашистской Германии и Японии мечтают обрушиться на Советский Союз — родину трудящихся всего мира, чтобы восстановить в нем власть помещиков и капиталистов, закабалить его народы, надеть на них фашистское ярмо. Процесс антисоветского «правотроцкистского блока» разоблачил коварные замыслы фашистов, вскрыл звериный лик международных провокаторов и поджигателей войны. В ПОУМ, в рядах «пятой колонны» и прочих бандитских шаек действует подлая агентура фашизма, состоящая из троцкистов и прочего человеческого отребья. Троцкистско-бухаринские агенты фашизма хотели сделать подкоп под страну социализма, но это им не удалось. Поджигатели войны получили по заслугам.

Советский народ, вместе со своим правительством, руководимый большевистской партией Ленина—Сталина, всегда отстаивал, отстаивает и неуклонно будет и впредь отстаивать интересы мира во всем мире. Мы не можем, однако, не учитывать, что наши враги, пытаясь всячески подрывать нашу созидательную работу изнутри, готовятся к войне с нами, открыто даже потрясают оружием против Советского Союза.

Вот почему, всегда помня о вражеском капиталистическом окружении, «нужно весь наш народ держать в состоянии мобилизационной готовности перед лицом опасности военного нападения, чтобы никакая «случайность» и никакие фокусы наших внешних врагов не могли застигнуть нас врасплох». (Сталин).

Чувство тревоги за безопасность своей социалистической родины, решимость по первому зову партии и правительства встать на защиту родины от посягательств всякого врага, чувства пламенного патриотизма — вот что двигает миллионами советских граждан в их стремлении крепить оборону страны. Осоавиахим — самая массовая, самая любимая народом добровольная общественная организация. В осоавиахимовских стрелковых тирах, в кружках противовоздушной и химической обороны тысячи трудящихся нашего края вместе с трудящимися всей нашей родины приобщаются к оборонному делу, помня слова популярной народной песни:

Если завтра война,
Если завтра в поход, —
Будь сегодня к походу готов!

Своей неустанной борьбой против войны наша родина завоевала всеобщее признание, как главный оплот мира. Но наше миролюбие отнюдь не говорит о нашей слабости. Устами своего сталинского знаменоносца мира—народного комиссара иностранных дел товарища М. М. Литвинова весь советский народ отвечал на-днях японскому послу господину Сигемицу:

«Что касается применения силы, то если г. посол считает хорошим дипломатическим средством подобную угрозу и запугивание, которым некоторые государства поддаются, то он должен знать, что успешного применения этому средству он в Москве не найдет».

Наша страна стоит за мир и отстаивает дело мира, «но мы не боимся угроз и готовы ответить ударом на удар поджигателей войны». (Сталин).

Советский Союз силен и крепок, как ни одно государство в мире. Он силен своей Советской властью. Он силен своей Рабоче-Крестьянской Красной Армией, своим Морским Флотом и советской разведкой. На защиту своей любимой родины, как один человек, встанут миллионы трудящихся нашей страны. К нам придут на помощь трудящиеся других стран. Нет в мире более крепкого тыла, чем у нашей Красной Армии.

И если, вопреки мирным усилиям Советского Союза, фашистским агрессорам все же удастся завязать мировую бойню — в этой войне фашизм найдет свою гибель. Советский народ никогда не позволит фашистам сунуть свое свиное рыло в наш советский огород. Мы будем бить своих врагов на той территории, откуда они посмеют на нас напасть. Будущая империалистическая война неизбежно превратится в войну гражданскую и в этой войне «сгорит, как сгорела в свое время российская, вся мировая буржуазия». (Ворошилов).

Во всем мире нет народа, который хотел бы войны. Вдохновляемые примером героических народов Испании и Китая, трудящиеся всех стран сплачиваются на борьбу против фашистских агрессоров и их пособников. Все больше и больше людей узнает, что фашизм — это война, что только социализм несет человечеству мир и процветание.

И сегодня, в международный антивоенный и антифашистский день, во всем мире с новой силой прозвучит голос рабочих, крестьян и трудовой интеллигенции против войны, против фашизма, за мир, за свободу и независимость народов.

Обращая свои взоры к твердыне всеобщего мира, демократии и независимости народов — к великому Советскому Союзу, трудящиеся всех стран сегодня еще теснее сплотят свои ряды в борьбе для защиты китайского народа, для защиты героической республиканской Испании, для предотвращения новой мировой бойни.

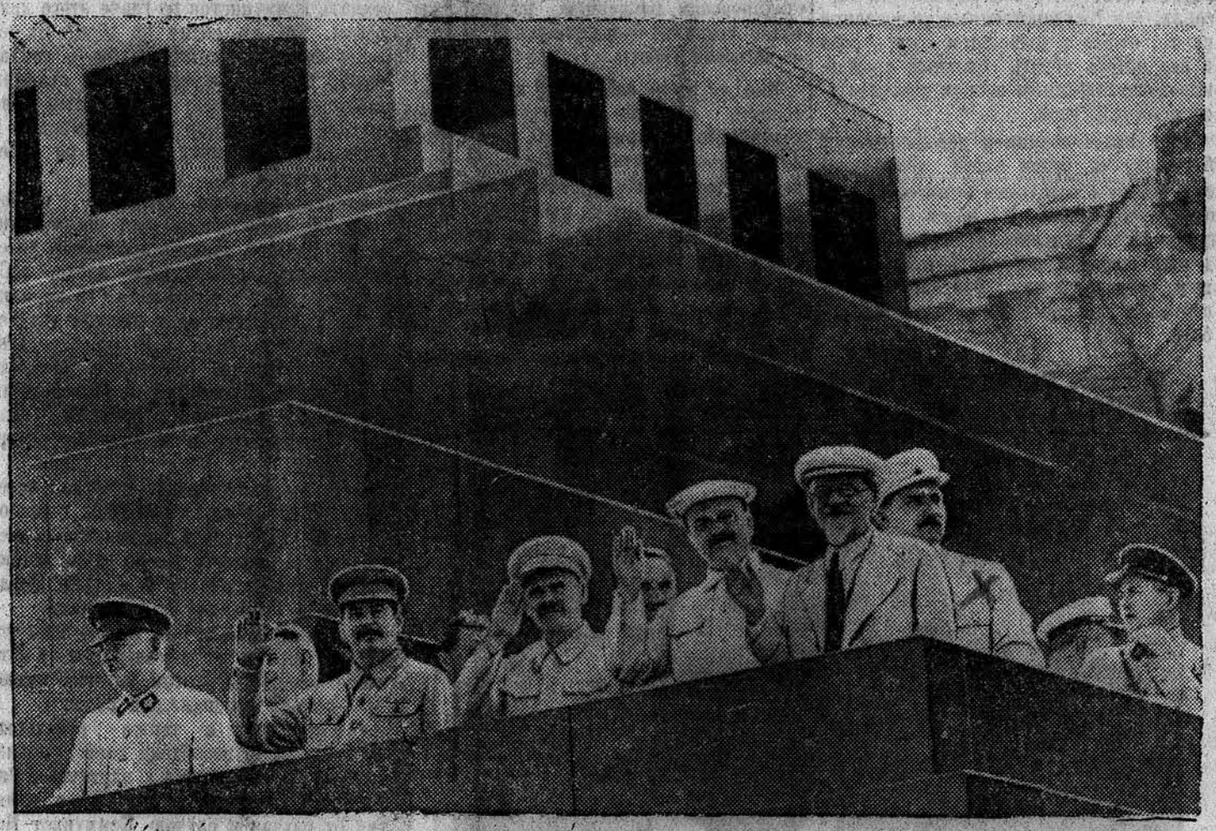

Всесоюзный физкультурный парад на Красной площади в Москве 24 июля 1938 г.
НА СНИМКЕ (слева направо): Товарищи К. Е. Ворошилов, В. К. Коккинаки, И. В. Сталин, А. А. Андреев, А. И. Микоян, В. М. Молотов, М. И. Калинин, Л. М. Каганович, Н. И. Ежов и другие на трибуне мавзолея приветствуют физкультурников.
Фото Ф. КИСЛОВА (Союзфото).

Японская военщина продолжает свои провокации

29 июля сего года, в 16 часов севернее высоты у озера Хасан, на которую, как известно, японское правительство недавно пред'явило необоснованные претензии — 2 японо-манчжурских отряда перешли советскую границу и попытались овладеть высотой, расположенной в двух километрах севернее названной высоты у озера Хасан.

В результате принятых нашей пограничной охраной мер японо-манчжуры были полностью выброшены с советской территории. С обеих сторон имеются убитые и раненые.

Немедленно по получении известий об этом в Москве, поверенному в делах в Токио было дано поручение заявить японскому правительству решительный протест против этих новых провокаций японо-манчжурской военщины, потребовать примерного наказания виновных и предупредить японское правительство о том, что советское правительство возлагает на него всю ответственность за последствия этих действий его органов в Манчжурии. (ТАСС).

ТУРЕЦКАЯ ГАЗЕТА О ЯПОНО-СОВЕТСКИХ ОТНОШЕНИЯХ

СТАМБУЛ, 28 июля. (ТАСС). Газета «Улус» в статье, посвященной недавним японским провокациям на советско-манчжурской границе, пишет: «Имея в виду общеизвестную искренность политики СССР, нельзя даже ни на одну секунду допустить мысль о том, что мы имеем дело со злонамеренными действиями со стороны Советского Союза.

Что же касается Японии, то известно ее желание рано или поздно начать войну против СССР. Можно считать фактом, что ее война с Китаем является лишь подготовкой к большой антисоветской войне. Но время для такой войны еще не наступило, так как Япония столкнулась в Китае с сопротивлением, которого она никак не ожидала. Хотя Япония и заняла часть китайской территории, однако она еще очень далека от достижения своей цели — превратить Китай в свое послушное орудие. С каждым своим дальнейшим шагом в Китае Япония все более и более увязает в трясине затяжной войны».

РОСТ ВОЗМУЩЕНИЯ В БЫВШЕЙ АВСТРИЙСКОЙ АРМИИ

ПРАГА, 28 июля. (ТАСС). Газета «Социал-демократ» сообщает о дальнейшем росте недовольства среди солдат и офицеров бывшей австрийской армии. Особенно возмущает их чудовищный режим военной муштры, усиленно вводимый в австрийских частях, резкое ухудшение питания и издевательское отношение прибывших из Германии офицеров, сменивших прежний командный состав. «Недовольные» выражают свое возмущение довольно открыто. На-днях солдаты венского арсенала выбросили унтер-офицера из окна. Арестованные в связи с этим четверо солдат присуждены к 10 годам строгого тюремного заключения. В центральной венской казарме один солдат, в виде протеста против издевательств командира роты, избил последнего. Солдат осужден к 5 годам каторжных работ. Возмущенная группа солдат одной воинской части сорвала в столовой казармы портрет Гитлера. Старшина роты, участвовавший в «демонстрации», бежал, 5 солдат арестованы. Ночью после отбоя солдаты поют антифашистские песни и рассказывают анекдоты, в которых издеваются над Гитлером и военным командованием.

ЗАГОВОР ПРОТИВ ГИТЛЕРОВСКОГО РЕЖИМА

ПАРИЖ, 28 июля. (ТАСС). Берлинский корреспондент «Энтрансижан» сообщает, что в политических кругах германской столицы привлекает к себе внимание недавний арест некоего Рентольда Вулле, бывшего депутата рейхстага. Вулле арестован вместе со своей женой и вместе с семьей одного из своих ближайших сотрудников. Вулле издавна был близок к Гитлеру и к Герингу. В некоторых кругах Берлина заявляют, что арест Вулле связывается с заговором против гитлеровского режима.

Торжество железнодорожников

30 июля железнодорожный клуб и вокзал выглядели празднично. В панно, плакатах и диаграммах отображена работа Барнаульского отделения за истекший год. В клубе и в саду развешены портреты лучших людей Барнаульского отделения.

В 2 часа дня на стадионе «Локомотив Востока» состоялся митинг, посвященный Всесоюзному дню железнодорожников.

С исключительным вниманием железнодорожники прослушали яркую речь депутата Верховного Совета РСФСР, секретаря горкома партии Ивана Васильевича Трифонова, который поздравил собравшихся с великим праздником и призывал железнодорожников к борьбе за выполнение боевых приказов сталинского наркома и за образцовую подготовку к зиме 1938-39 года.

От стахановцев узла выступил тов. Богатиков.

— Сегодня мы подводим итоги работы нашего транспорта и намечаем пути к дальнейшему под'ему. Развертывая социалистическое соревнование, еще шире развивая стахановско-кривоносовское движение, множа опыты передовиков, подтягивая отстающих, под руководством партии Ленина — Сталина и мастера сталинского стиля руководства Лазаря Моисеевича Кагановича, мы будем итти вперед, к дальнейшим победам во славу нашей социалистической родины.

В единогласно принятом обращении ко всем железнодорожникам отделения барнаульцы обратились с горячим призывом: по-большевистски развернуть подготовку к зиме, образцово подготовиться и перевезти без потерь сталинский урожай 1938 года.

На митинге было вручено красное переходящее знамя машинистам лучшего паровоза № 739-84 т.т. Бошкову и Попову — инициаторам кольцевой езды и вождения тяжеловесных поездов.

После митинга состоялся физкультурный парад. Физкультурники спортивных обществ «Локомотив», «Динамо», «Красное знамя», «Спартак» приняли участие в малой и большой шведской эстафетах. Победители в забеге мужских команд на 4 : 100 были премированы.

Здесь же состоялась встреча детских команд по футболу спортивного общества Новосибирска и Барнаула. Игра закончилась со счетом 3 : 3.

В игре по футболу взрослых команд «Локомотив» и «Пищевик» игра закончилась со счетом 7 : 0 в пользу «Локомотива».

Для детей в саду и в клубе было организовано художественное обслуживание — выступление кукольного театра. В клубе демонстрировался кино-фильм «Цирк».

Участники художественной самодеятельности железнодорожного клуба и клуба текстильнокомбината выступили на эстраде с концертными номерами. Вечером силами артистов крайдрамтеатра была поставлена трагедия Шиллера «Коварство и любовь».

Великий сталинский день железнодорожников был ознаменован высокими производственными показателями. Норма коммерческой скорости при задании 19,6 километра в час составила 21,3 километра. Поезда следовали по отделению с технической скоростью 34,6 километра в час, при задании 29,7 километра. Отправлено поездов по расписанию 73,6 процента и проследовало по наркомовскому графику 87,8 процента.

А. МИЛЯВСКИЙ, И. ПЕТРОВ.

Многотысячный митинг железнодорожников депо Рубцовск

В живописном месте, за рекой Алеем 30 июля состоялся многотысячный митинг железнодорожников депо Рубцовск и их семей. С большой политической активностью и под'емом говорили выступавшие на митинге о достигнутых победах на железнодорожном транспорте, о росте стахановцев и кривоносовцев в нашей стране. Стахановец-тяжеловесник машинист товарищ Макаров сказал:

— Воодушевленный указаниями любимого наркома Лазаря Моисеевича Кагановича, я добился высокой выработки на паровозе и в дальнейшем обязательно эту выработку перекрою.—Речь Макарова прерывается аплодисментами и криками «ура» в честь великого Сталина и наркома тов. Кагановича.

С речами выступили также машинист-стахановец Волков, слесарь Сицуков, кондуктор Течин и другие. От Краевого комитета партии рубцовских железнодорожников приветствовал заведующий промотделом тов. Радченко.

В конце митинга была получена приветственная телеграмма Лазаря Моисеевича Кагановича.

МОИСЕЕНКО.

ПО ПЕРВОМУ ЗОВУ СТАНЕМ НА ЗАЩИТУ РОДИНЫ

Из резолюции собрания рабочих, инженерно-технических работников и служащих Алтметаллзавода

Советский Союз борется за мир и отстаивает дело мира. Фашистские государства — Япония, Германия, Италия, и другие готовятся к новому переделу мира, к еще более опасной войне и в первую очередь против СССР.

Троцкистско-бухаринские предатели, шпионы, убийцы и диверсанты — наймиты кровавого фашизма пытались подорвать мощь Советского Союза и нашей доблестной Красной Армии. Но они просчитались. Органы НКВД, под руководством славного чекиста тов. Ежова, разоблачили и уничтожили их поганые гнезда.

В день 1 августа мы выражаем возмущение и протест против фашистских агрессоров — Японии и Германии, ведущих варварскую войну против народов Испании и Китая и готовящих нападение на Советский Союз.

В любую минуту, по зову коммунистической партии и советского правительства мы все, как один, встанем в ряды вооруженных защитников нашей социалистической родины от посягательств фашистов и разобьем наших врагов на той территории, откуда они придут.

По поручению собрания:
КОСТЫЛЕВ, НАЗАРОВ и другие.

Положение в Чехословакии

ПРАГА, 26 июля. (ТАСС). Вмешательство английской дипломатии в ход переговоров о «кодексе национальностей» принимает новые формы. Как сообщают из осведомленных кругов, английский посланник в Праге Ньютон, посетивший вчера премьера-министра Годжу, сообщил ему о намерении английского правительства направить в Чехословакию лорда Реисимена в качестве «советника» во время переговоров правительства с судето-немецкой партией. Как здесь полагают, английское правительство ставит перед своим «советником» задачу добиться принятия документа, представляющего «компромисс» между генлейновскими требованиями и выработанным правительством «кодексом национальностей».

Чехословацкое телеграфное агентство в своем сообщении пытается придать приезду Реисимена невинный характер. По словам агентства, он, якобы, ставит перед собой задачу «ознакомиться с положением судетских немцев на месте». Между тем, его роль в качестве «советника», командируемого в Прагу английским правительством, никем из официальных лиц и органов не отрицается.

В связи с новой обстановкой, вызванной нажимом Англии, «кодекс национальностей» будет передан на обсуждение парламента не раньше осени. Сегодня опубликовано официальное сообщение о том, что правительство рекомендовало президиуму палаты депутатов созвать заседание парламента 2 августа. На этом заседании, однако, будут поставлены на обсуждение некоторые законопроекты, не имеющие отношения к «кодексу национальностей».

Заседавший третьего дня кабинет министров вынес решение о повышении на 75 процентов пособия семьям резервистов, призываемых в ряды армии.

Сто тысяч трудящихся Ленинграда праздновали „День железнодорожника"

ЛЕНИНГРАД, 30 июля. (ТАСС). В центральном парке культуры и отдыха имени С. Кирова на Масляном лугу состоялся грандиозный митинг, посвященный Всесоюзному дню железнодорожников. В президиуме — знатные стахановцы-кривоносовцы Октябрьской и Кировской железных дорог, депутаты Верховного Совета СССР т.т. Богданов, Смирнова и депутат Верховного Совета РСФСР тов. Егоров.

Выступившие на митинге — депутат Верховного Совета СССР начальник Кировской ж.-д. тов. Богданов, депутат Верховного Совета СССР тов. Смирнова, машинист тов. Соколов, путевой обходчик тов. Ефимов и др. — с величайшей любовью говорили об организаторе социалистических побед товарище Сталине и его верном соратнике товарище Кагановиче.

С большим под'емом собравшиеся приняли приветствия товарищам Сталину, Кагановичу, Жданову.

После митинга десятки тысяч железнодорожников и трудящихся города Ленина слушали в парке трансляцию выступления товарища Кагановича на празднике московских железнодорожников. Речь наркома неоднократно вызывала бурные аплодисменты.

В празднике приняло участие свыше 100 тысяч человек.

ПАРТИЙНАЯ ЖИЗНЬ

Марушинский район борется за первое место в крае

Со времени отчетно-выборного партийного собрания Марушинской парторганизации прошло два месяца. За это время парторганизация разгромила злейших врагов народа — Максимова, Петруня, Шамовского, Никитчука и других, которые обманным путем пробрались к руководству районом.

Теперь в нашем районе повысилась активность коммунистов, партийные организации зажили полнокровной жизнью. Развернулась критика и самокритика, повысилась революционная бдительность, расширилась и еще более окрепла связь коммунистов с широкими массами трудящихся района.

За полтора месяца наша парторганизация выдвинула на руководящую партийную, советскую и колхозную работу более 30 товарищей, до конца преданных партии Ленина — Сталина и советскому правительству. Колхозного бригадира тов. Данченко мы выдвинули на работу председателем крупного Воеводского сельсовета. Председателя колхоза тов. Андрейченко выдвинули директором Шебалинской МТС. Рядового колхозника тов. Князева выдвинули на ответственную работу в заготскот.

Комсомольца тов. Синкина выдвинули на работу в органы НКВД, тов. Кулик выдвинут на работу председателем колхоза. На разные партийные и хозяйственные руководящие работы выдвинуты тт. Чистяков, Тыщенко, Попырина и ряд других товарищей.

Наша парторганизация, руководствуясь решением краевой партконференции, усиливает массово-политическую работу по росту рядов нашей партии и группы сочувствующих. За полтора месяца мы восстановили в партии 4-х членов и кандидатов партии, необоснованно исключенных из ВКП(б) врагами народа. Приняли в члены и кандидаты партии товарищей Старикова, Хныкина, Кулемина и других, 5 человек приняли в группы сочувствующих.

Наряду с ростом партийных рядов растут и ряды Ленинского комсомола. За последние два месяца вступило в комсомол более 200 человек.

Разгромив заклятых врагов народа и выдвинув новые кадры преданных большевиков на руководящую работу, мы неплохо справились с хозяйственно-политическими задачами, стоящими перед нашей парторганизацией. Мы прекрасно провели выборы в Верховный Совет РСФСР. 99,8 процента избирателей участвовали в голосовании за кандидата блока коммунистов и беспартийных — тов. П. К. Смирнова.

Мы выполнили государственные обязательства по поставкам молока и мяса. По мобилизации средств в июне 1938 года наш район был на 55 месте, в июле мы заняли 5 место по краю. Подписка на Заем Третьей Пятилетки в два раза превысила прошлогоднюю.

Наш район в нынешнем году построил 19 зерносушилок, а в прошлом году было только 9 сушилок. Усиленно идет работа по строительству и сооружению новых проездных и грунтовых дорог.

Подготовили кадры комбайнеров, трактористов, шоферов. Развернули среди них соцсоревнование, стахановско-ефремовское движение. Лучшие комбайнеры тт. Ворона, Ракитин, Соболев и Игнатов взяли на себя обязательство убрать в предстоящей уборке по 700 гектаров на комбайн и сэкономить по 10 центнеров горючего.

Наша парторганизация не успокоится на достигнутом. Приложим все силы к тому, чтобы в 1938 году по всем показателям работы сделать Марушинский район одним из передовых районов в крае. Мы мобилизуем всех колхозников, рабочих МТС, весь обслуживающий персонал, все государственные учреждения на то, чтобы в нынешнем году в срок и без потерь убрать обильный урожай, высококачественным зерном рассчитаться с государством.

Еще выше поднимем революционную бдительность, будем вести непримиримую борьбу с остатками враждебных нам элементов, помня, что враги народа, троцкистско-бухаринская нечисть будут делать попытки навредить в предстоящей уборке урожая. Бдительность — первое и главное условие в нашей работе.

Е. ЛАРИН.

Секретарь Марушинского райкома ВКП(б).

Будущие лейтенанты военно-морского флота — курсанты-фрунзевцы, находящиеся на практике в отряде учебных судов (Балтийский флот), овладевают искусством кораблевождения и тактики. Почти весь состав курсантов—комсомольцы.

НА СНИМКЕ: Курсанты-комсомольцы—отличники боевой и политической подготовки. Слева направо: С. Козловский, С. Антропов, А. Жигачев и В. Машинцев (внизу).

Фото М. Редкина (Союзфото).

Партком не выполняет решений отчетно-выборного партсобрания

Парторганизация железнодорожного узла станции Славгород — одна из крупных в Славгородском районе. В ее составе 48 членов и 19 кандидатов. Партийный узловой комитет до отчетно-выборного партсобрания работал слабо, поэтому коммунисты на этом собрании признали его работу неудовлетворительной и наметили ряд практических мероприятий для улучшения партийной работы. Особое внимание было обращено на рост партии, партпросвещение, на улучшение руководства комсомолом и стахановским движением, на развертывание подлинно-большевистской партийно-массовой работы.

Как же вновь избранный партком выполняет решения отчетно-выборного партийного собрания? Очень плохо. После выборов, в течение полуторых месяцев не проводились партийные собрания. Партийный комитет до последнего дня не имеет плана работы. За истекшие три с лишним месяца ни на парткоме, ни на партсобрании узла не обсуждались вопросы партийной жизни организации. Больше того, решения краевой партийной конференции были обсуждены только 23 июля.

В работе партийного комитета преобладает хозяйственная текучка. Партийная организация слишком мало уделяла и уделяет внимания массово-политической работе.

Отсутствие массово-политической работы среди железнодорожников привело к тому, что станция не выполняет производственного задания. В апреле станция недогрузила 358 вагонов, а в июне — 440 вагонов.

Отчетно-выборное партсобрание обязывало новый партком организовать стахановско-кривоносовское движение, поставить коммунистов во главе этого движения. Что мы видим на деле? На-сегодня лишь 13 коммунистов — стахановцев и 3 — ударника. На станции Славгород в течение года не проведено ни одного совещания со стахановцами и ударниками, их опыт работы не передается отстающим.

Отчетно-выборное собрание особое внимание обратило на рост парторганизации. На этом участке партийной работы дело поставлено также плохо. Со времени отчетного собрания (15 апреля) в партию принято всего-навсего два человека. Это получилось только в результате отсутствия работы с сочувствующими и комсомолом и беззаботного отношения секретаря парткома узла тов. Малиновского к воспитанию резерва партии.

Отчетное партсобрание сделало новому парткому наказ: обратить особое внимание на перевод кандидатов в члены партии, партком же по этому вопросу решительно ничего не сделал. После отчетного собрания из кандидатов в члены партии переведен только один товарищ, хотя в парторганизации есть такие кандидаты партии, которые имеют 7—8-летний кандидатский стаж.

Партком узла, а также отдельные коммунисты до последних дней пренебрежительно относятся к партучебе. Ряд коммунистов посещает партийные занятия от случая к случаю. Коммунист Носачев из 11 занятий не посетил 8, т.т. Буржанов, Пиштаев, Хрипко, Сударев и другие не посетили по 5—7 занятий. Партком до последнего времени потворствует тем, кто не посещает партийные кружки. Качество преподавания в партийных кружках низкое. И это не случайно: ни партком ни парткабинет не проводят семинары с пропагандистами. Начальник политотдела отделения тов. Павлусенко указал заведующему парткабинетом не включать в план своей работы проведение семинаров с пропагандистами.

Решения отчетных партсобраний — план работы партийной организации. Этими решениями должен повседневно руководствоваться партком Славгородского железнодорожного узла.

Н. КАРАСЕВ.

ПРОДАЖА ЛИТЕРАТУРЫ О ВТОРОМ С'ЕЗДЕ РСДРП

БИЙСК, 28 июля. (**Наш корр.**). Бийский книготоцентр за последние дни продал больше тысячи экземпляров книг о 35-летней годовщине второго с'езда РСДРП.

Особенно большой спрос на книгу Ленина «Шаг вперед, два назад» и брошюру Ярославского «35-летие второго с'езда РСДРП».

Мих. СЕВЕРНЫЙ.

Спокойствие и благодушие

На полях колхозов Родинского района созрел обильный урожай. Однако подготовка к уборке его проведена слабо. Если спросить у руководителей района, как у них обстоят дела с подготовкой к уборке и хлебосдаче, то непременно последует ответ:

— Ничего, готовимся. Верно, кое-что было недоделано, но это будет через пару дней устранено.

Действительность говорит совершенно о другом. Ни председатель райисполкома тов. Литвинов, ни заведующий райзо тов. Кошевой не знают действительного положения в районе с подготовкой к уборке. В течение июля они ни разу не были в колхозах.

— Резины к автомашинам у нас нет, вот и не выезжаем в колхозы, — говорит заведующий райзо тов. Кошевой.

Не лучше знают положение с подготовкой к уборке и хлебосдаче и директора МТС. Больше того, они занимаются очковтирательством. Директор Чапаевской МТС тов. Выходцев на-днях заявил:

— У меня комбайны все готовы. Могут сегодня приступать к уборке.

Но проверка показала, что на 23 июля в МТС не отремонтировано еще 2 комбайна. Еще хуже обстоит дело в этой МТС с ремонтом тракторов и другими работами по подготовке к уборке. До последнего времени здесь еще не отремонтировано 7 тракторов, не построено 7 сушилок. Всего в районе не построена 21 сушилка. Ремонт простейших машин в колхозах проведен не больше как на 50 процентов. О крытых токах и действительном состоянии амбаров никто из руководителей района не знает.

Директор Родинской МТС тов. Сучков считает себя «большим начальником» и не хочет отчитываться перед районными организациями за работу колхозов. Заведующему райзо он заявил:

— Мы отчитываемся непосредственно перед краем и вам никаких данных о подготовке к уборке давать не будем.

Состояние с подготовкой к уборочным работам в колхозах Родинской МТС также заставляет бить тревогу. Не построено еще четыре зерносушилки, стоят неотремонтированными несколько тракторов.

Запас горючего у большинства МТС района явно недостаточный. Так, Чапаевская и Фрунзенская МТС имеют горючего не более одной трети требующегося количества.

Директор Чапаевской МТС тов. Выходцев не знает, когда и сколько отпущено МТС кредита на горючее.

Самое главное, о чем совершенно забыли руководители района и МТС — это составление рабочих планов на уборку и графиков на хлебосдачу. Ни в одном колхозе никаких планов и графиков нет. Директора МТС и заведующий райзо пытаются прикрыть свою бездеятельность тем, что только сейчас получили от крайзо бланки.

Руководители района и директора МТС никак не могут понять, какая важная задача стоит сейчас перед всеми партийными, советскими и хозяйственными организациями и что решить ее нужно по-большевистски, быстрее и до конца ликвидировать последствия бывшего вражеского руководства, орудовавшего в районе, в ближайшие дни выправить это тревожное положение с подготовкой к уборке и хлебосдаче.

ВАС. ЛЕСНОЙ.

С краевого совещания заведующих отделами народного образования

На днях в г. Барнауле проходило краевое совещание заведующих районными отделами народного образования с участием директоров педагогических училищ.

На совещании обсуждались итоги 1937-38 учебного года, мероприятия по ликвидации последствий вредительства в органах народного образования и ход подготовки школ к новому учебному году.

Выступавшие в прениях подвергли большевистской критике работу краевого отдела народного образования, крайкома ВЛКСМ, крайкома профессионального союза начальных и средних школ.

Причины неудовлетворительной работы школ края кроются прежде всего в том, что краевой отдел народного образования до сих пор не развернул большевистской борьбы по ликвидации последствий вредительства, что руководители районных отделов народного образования не взялись за искоренение всех недочетов в своей работе.

На совещании выявилось, что многие райисполкомы не только не помогают в работе районо, но и тормозят их работу.

—Весной, в момент подготовки к проверочным испытаниям в школе, — говорит т .Попов, заведующий Солтонским районо, —райисполком послал меня в район на посевную на целый месяц. Все это время районо был на замке. Сейчас, в период подготовки школ к учебному году, председатель райисполкома т. Белянин прикрепил меня на целый месяц к П.-Ажинскому сельсовету.

Совещание отметило, что подготовка школ к новому учебному году по краю идет преступно медленно: многие школы не обеспечены топливом, не произведен ремонт и поделка парт, школы не укомплектованы учителями, не имеют наглядных пособий, тетрадей, карандашей (Ст. Бардинский, Баевский, Уч.-Пристанский районы).

Школьное строительство по краю поставлено под угрозу срыва. Причиной срыва является в основном неправильное планирование крайоно строительством, неправильное распределение средств по районам, безответственное отношение заведующих отделами народного образования к школьному строительству (Барнаул, Благовещенский, Уч-Пристанский, Троицкий, Тюменцевский районы).

Совещание наметило ряд практических мероприятий для форсирования подготовки нового учебного года.

Присутствующая на совещании депутат Верховного Совета РСФСР тов. Ваганова обратилась к участникам совещания с призывом — отлично подготовиться к встрече нового учебного года.

М. КУЧЕРЕНКО.

За мир и демократию, против фашистских поджигателей войны

Международный антивоенный день в нынешнем году трудящиеся всех стран отмечают в условиях, когда зажженный фашистскими поджигателями пожар войны пылает на дальнем востоке и на юго-западе Европы. И без того обострившиеся империалистические противоречия подстегиваются фактом развертывания нового экономического кризиса, в который вступил капиталистический мир. Факт кризиса капиталистического хозяйства вынуждены признать даже трубадуры капитализма — буржуазные экономисты. Участники июльской сессии Экономического Комитета при Лиге наций, видные буржуазные экономисты, характеризовали положение мирового экономического хозяйства следующим образом:

«Начавшееся весной 1937 г. ухудшение в экономике США приняло в настоящее время такие размеры, серьезность которых нельзя недооценивать. Результаты ухудшения конъюктуры чувствуются повсюду. В первом квартале 1938 г. мировая промышленная продукция растеряла почти все достижения двух предыдущих лет. Безработица растет почти во всех капиталистических странах. Аналогичные явления резкого ухудшения наблюдаются почти во всех областях».

Резко сократилась мировая торговля. Статистический бюллетень Лиги наций за июнь указывает, что в ценностном выражении в апреле 1938 г. мировая торговля составляла 39,9 проц. от уровня 1929 г., а еще только в апреле 1937 г. она составляла 47,6 проц.

Хозяйство фашистских государств в результате военных авантюр и подготовки к «большой войне» доведено до истощения. Новый экономический кризис ухудшает и без того неслыханно тяжелое положение, до которого эти страны доведены фашистским хозяйничаньем. Фашистские главари будут все лихорадочнее искать выхода из трудностей и противоречий, в которых находятся их страны, — в «большой войне» за передел мира.

Истекший год ознаменовался дальнейшим ростом агрессии фашистских государств. Фашистские Германия и Италия продолжают свою интервенцию в Испании, заливая кровью эту прекрасную страну, безжалостно истребляя ее героических сынов, разрушая города и уничтожая замечательные памятники искусства. Этот год принес неслыханные страдания великому китайскому народу, подвергшемуся разбойничьему нападению со стороны военно-фашистской Японии. Германский фашизм захватил Австрию и растоптал независимость австрийского народа. В последние месяцы германский фашистский хищник готовит новое разбойничье нападение на независимую Чехословацкую республику.

Стремясь к грабежу чужих земель и к порабощению народов, фашистские государства раскинули широкую шпионскую, диверсионную и провокаторскую сеть во многих странах, подготовляя там заговоры, провокации, диверсии, стремясь ослабить сопротивление этих государств к моменту нападения на них фашистских разбойников. На протяжении этого года в большом количестве стран была раскрыта тайная работа агентуры фашистских агрессоров. Так, во Франции была раскрыта фашистская агентура так называемых «кагуляров», которые создали тайную организацию, широко снабженную ружьями, пулеметами, бомбами, полученными из Германии и Италии. «Кагуляры» ставили своей целью совершить фашистский переворот и установить кровавую фашистскую диктатуру во Франции. Германо-итальянская фашистская агентура готовила фашистский переворот в Мексике, вооружив для этих целей генерала Седилло и его банды. Но благодаря своевременно принятым мерам банды Седилло были разгромлены. В Румынии германский шпион Кодреану пытался совершить вооруженный переворот и полностью превратить Румынию в колонию германского фашизма. Раскрыт крупный центр шпионажа фашистской Германии в Америке, ставивший себе целью подрыв оборонной мощи Америки. Фашистская агентура лихорадочно работала в скандинавских и прибалтийских странах, используя одновременно в качестве легального агента полковника Бека, польского министра иностранных дел. Поставив своей задачей разгромить Чехословакию, гитлеровские агенты в Чехословакии — генлейновцы изо дня в день совершали провокационные акты с целью ослабить сопротивление Чехословакии германскому фашизму.

Стремясь удовлетворить свои аппетиты за счет великой страны социализма, фашистские поджигатели войны — Германия и Япония насадили широкую сеть шпионов в СССР использовав, как находку, троцкистско-бухаринскую нечисть. Гнусные фашистские шпионы — троцкисты, бухаринцы, буржуазные националисты стремились подорвать мощь великой и могучей страны социализма и отдать народы Советского Союза на растерзание фашистским палачам. Но коварные планы фашизма были своевременно раскрыты. Замечательная советская разведка во главе со сталинским наркомом товарищем Ежовым разгромила троцкистско - бухаринские банды шпионов, диверсантов, провокаторов, агентов фашистских разведок, стремившихся потопить в крови нашу социалистическую родину. Разгром этой шпионской банды явился громадным ударом по планам фашистских поджигателей войны. Советская разведка этим самым оказала величайшую услугу делу мира во всем мире.

На опыте разоблачения коварных планов фашистских агрессоров народные массы научились познавать тайну, под покровом которой фашизм готовит новую кровавую бойню. Методы подготовки фашистскими агрессорами войны становятся все более ясными для миллионов трудящихся во всех концах земного шара. Народные массы всех стран все больше убеждаются в том, какую великую опасность для дела мира представляет собой германский фашизм, этот поджигатель войны против Советского Союза, этот ударный кулак международной контрреволюции. Все более становится ясной роль другого хищника — военно-фашистской Японии, — терзающего тело китайского народа и подготовляющего нападение на Советский Союз, и роль итальянского фашизма — душителя абиссинского и испанского народов.

Растет и ширится народный антифашистский фронт. Все более широкие массы втягиваются в борьбу против фашизма и войны.

Пример в этом отношении показывают героический испанский и китайский народы. Восемнадцатого июля исполнилось два года с того дня, как слабо вооруженный испанский народ, захваченный врасплох вооруженным до зубов германским и итальянским фашизмом, мужественно отбивает атаки врага. Героической обороной Мадрида, разгромом итальянского корпуса под Гвадалахарой, итало-немецких войск на Хараме, блестящим захватом Теруэля и великолепной защитой каждой пяди своей земли от фашистских варваров испанский народ показал подлинные чудеса героизма.

Не только фашистские захватчики, но и некоторые правительства так называемых демократических государств считали, что разгром Испанской республики—это дело недель. Известно, что правительство Чемберлена в подписанном недавно с Италией соглашении прямо исходило из мысли о том, что генерал Франко станет хозяином Испании в ближайшие недели. Однако ставка фашистских интервентов и их соучастников из числа реакционных кругов английской и французской буржуазии оказалась битой.

Главный источник силы испанского народа и его обороноспособности — народный фронт. «Без народного фронта испанский народ давно был бы внутренне дезорганизован, разбит и закабален фашистскими завоевателями». (Димитров).

7 июля исполнился год героического сопротивления, оказываемого китайским народом японским разбойникам. На слабо вооруженный народ напал империалистический хищник, давно подготовлявший свою кровавую авантюру. Японские империалисты бросили в Китай хорошо обученную и мощно вооруженную современной военной техникой армию. Кое-кому казалось и, во всяком случае, на это надеялись японские империалисты, что с китайским народом удастся расправиться в несколько месяцев и что великий Китай превратится в жалкую колонию, а его героический народ — в рабов японского империализма. История зло посмеялась над этими надеждами японской фашистской военщины. Созданный по инициативе компартии Китая единый национальный антияпонский фронт, основу которого представляет собой соглашение между компартией и Гомиданом, привел к небывалому в истории Китая единству всего китайского народа. Это единство придало громадную силу сопротивлению китайского народа, о которое сейчас разбиваются все удары военно-фашистского кулака. Короткая война превратилась в длительную, маленькая — в большую. Японский империализм мобилизовал два миллиона человек и затратил огромные ресурсы на ведение этой грабительской войны.

В результате экономике Японии нанесен сильнейший удар. Вот как характеризует экономическое положение Японии газета «Нью-Йорк Таймс» в связи с годовщиной войны Японии против Китая: «К первому апреля государственный долг Японии составлял 13 миллиардов иен. К концу нынешнего года государственный долг Японии вырастет на 50 проц. Война уменьшила национальный доход Японии, а потребность в деньгах сильно возросла. Тревожной,— продолжает газета, — является тенденция неуклонного роста цен. В апреле текущего года оптовые цены на товары в Японии были на 13,8 проц. выше, чем в апреле 1937 г., и стояли на самом высоком уровне во всем мире. Не менее угрожающим является сокращение японского экспорта. Японская промышленность сильно пострадала от комбинированного давления — роста цен и ограничения ввоза сырья. Закупки хлопка японскими фабриками за время войны сократились на 45 проц., в результате чего вывоз хлопчатобумажных изделий за 5 мес. 1938 г. сократился на 43 млн. иен по стоимости и на 19 проц. по об'ему. Положение шерстяной промышленности такое же.

(Окончание на 3-й стр.).

Красная Армия— надежный оплот мира

Прошедшие выборы в Верховные Советы СССР и РСФСР воочию показали всему миру силу и могущество нашей социалистической родины, моральное и политическое единство советского народа. Красная Армия в выборах выступала в неразрывном союзе с народом. Армия и народ об'единены одними идеями — идеями построения коммунистического общества. Гениальный вождь социалистической революции великий Сталин огромное внимание уделяет укреплению Красной Армии. Величайшие победы, одержанные трудящимися нашей страны на фронтах социалистической стройки, воодушевляют бойцов и командно-политический состав Красной Армии на дальнейшую борьбу за счастье народа, за прогресс науки, искусства и культуры.

1 августа — международный антивоенный день. Фашистские изверги Германии, Италии и Японии, вкупе с обнаглевшими подлецами из троцкистско-бухаринской своры, ведут кровавую войну против испанского и китайского народов. На чудовищные замыслы фашистских каннибалов международный пролетариат ответил сплочением своих рядов, единением своих сил. Народный фронт Испании стал настолько крепок и силен, что обеспечивается полная победа испанского народа над фашистскими полчищами.

Более двух лет героический испанский народ сражается за свою независимость, за свободу. Мужественные бойцы республиканской армии, рожденные народом, одерживают одну победу за другой. Каждый успех испанского и китайского народов в борьбе против фашизма воодушевляет народы всего мира на об'единение всех демократических сил против кровавого империализма, против войны.

Фашизм показал свое звериное лицо. Тысячи честных тружеников, лучших людей Испании и Китая были убиты бандитами из фашистского лагеря. Тысячи женщин, стариков и детей изувечены фашистскими варварами.

Планы военных авантюр фашисты строят, главным образом, против Советского Союза, отечества всего международного пролетариата. Не удастся господам фашистам осуществить свои мечты! Мы не допустим, чтобы кровожадные собаки поглотили наш счастливый советский народ. Наша славная Красная Армия и органы НКВД всем и всяческим попыткам врагов народа дадут самый достойный отпор. Когда потребуется, тысячи краснокрылых птиц поднимутся с аэродромов и ринутся в бой против врага. По примеру Водопьянова, Громова, Чкалова, Коккинаки, десятки тысяч патриотов нашей родины выполнят любое задание партии, советского правительства и товарища Сталина. Пусть почувствуют фашисты силу и мощь Рабоче-Крестьянской Красной Армии! Если только кто-либо попытается посягнуть на нашу счастливую советскую землю, то мы будем бить врага на той территории, откуда он придет.

Г. Д. ПОЛУХИН.
Младший лейтенант Н-ской части.

Растет организация Осоавиахима

Председателем Знаменского райсовета Осоавиахима работает по совместительству секретарь райисполкома тов. Шурдуба, который много времени уделяет оборонной работе в районе. На 22 июля 1938 года район полностью закончил выдачу членских билетов Осоавиахима. В период подготовки и замены осоавиахимовских документов организация Осоавиахима выросла с 300 до 450 человек.

В Знаменском районе хорошо работает первичная организация ОСО колхоза «Рабочий путь». В ней состоит 30 человек, из которых 8 сдали нормы на ворошиловского стрелка, 15 человек—на значок ПВХО. При организации создана спортивная команда из 12 человек.

Члены ОСО регулярно проводят беседы с колхозниками на международные темы.

Первичная организация имеет 3 гектара посева.

В. НОСЫРЕВ.

На учебных занятиях в Н-ской части Московского военного округа.
НА СНИМКЕ: боец-разведчик тов. Бабушкин (подразделение, которым командует лейтенант тов. Гринь, Московский военный округ) наблюдает за «противником».
Фото Д. ЧЕРНОВА (Союзфото)

НА СНИМКЕ: плакат художника А. Лаврова, выпущенный ИЗОГИЗ'ом к 20-летию Красной Армии и Военно-Морского Флота. Репродукция Союзфото.

ВЕЛИКАЯ ЧЕСТЬ СЛУЖИТЬ В КРАСНОЙ АРМИИ

Фашизм уже приступил к осуществлению своих коварных замыслов. Зверское нападение итало-германских интервентов на испанскую республику, японских самураев на великий китайский народ, безудержная террористическая деятельность фашистов против женщин, стариков и детей — наглядно показывают звериное нутро фашизма, его слабость и неспособность бороться против пролетариата. Каждая победа народного антифашистского фронта все больше озлобляет интервентов. А победа советского народа, его замечательная счастливая и зажиточная жизнь воодушевляют трудящихся капиталистических стран на штурм капитализма.

Испанский народ имеет таких замечательных героев, как Долорес Ибаррури, Хозе Диас, Франсиско Наварро и другие, имена которых с гордостью произносятся устами миллионов. Народы всего мира знают, что «освобождение Испании от гнета фашистских реакционеров не есть частное дело испанцев, а общее дело всего передового и прогрессивного человечества». (Сталин).

Вот почему десятки тысяч рабочих, крестьян и интеллигенции капиталистических стран идут в республиканскую армию, чтобы рука об руку с испанским народом сражаться против общего врага — кровавого фашизма.

Мы, работники Красной Армии, с великой гордостью разделяем радость испанского народа, одерживающего одну победу за другой. Мы уверены, что испанский народ победит. Являясь политическим работником Красной Армии, я отдам все свои силы и энергию на воспитание бойцов в духе интернационализма, беспредельной любви и преданности к нашей могучей социалистической родине, партии Ленина — Сталина и ее великому вождю товарищу Сталину.

Н. А. ОРЕХОВ.
Помощник политрука подразделения Н-ской части.

Отдам все свои силы на защиту социалистической родины

Более двадцати лет стоит наша советская страна, как великий маяк, освещающий путь трудящимся всего мира к освобождению от ига капитала.

Грандиозные победы народов СССР, одержанные за годы советской власти, являются результатом проведения в жизнь мудрой политики большевистской партии и ее вождя товарища Сталина. Мирный труд советского народа на фронте социалистической стройки зорко охраняла и охраняет доблестная Красная Армия во главе с железным наркомом, маршалом Советского Союза К. Е. Ворошиловым.

Красная Армия является самой сильной и боеспособной армией. Пусть знают фашисты, что наши границы закрыты на надежный замок, и на всякую попытку посягнуть на советскую землю они получат самый решительный отпор. Красная Армия сильна еще потому, что за ее спиной стоит 170-миллионный народ. Тысячи лучших сынов социалистической родины идут в ряды Красной Армии, чтобы выполнить волю народа, отстаивать неприкосновенные границы страны социализма.

Осенью прошлого года на мою долю выпало великое счастье — пойти в Красную Армию. В день 1 августа я даю твердое обещание — выполнять любое задание партии и советского правительства.

А. Я. СТАРОВ.
Курсант Н-ской части.

Патриотки Испании и Китая

В великой героической борьбе народов Испании и Китая за свою свободу и независимость участвуют миллионы женщин.

Многие женщины и молодые девушки Испании сражались и сражаются в рядах республиканской армии против войск генерала Франко и германо-итальянских интервентов. В окопах и на полях сражений они проявляют мужество и выносливость. История борьбы испанского народа против фашизма зарегистрировала немало имен замечательных женщин и молодых девушек. В Испании широко известны: семнадцатилетняя Нора — дочь горняка Диего, мать пяти детей — Энкарнасьон Сиерра, авиамеханик Мария Караско и многие другие, с оружием в руках отстаивающие кровное дело своего народа.

Среди бойцов за независимость и свободу, против фашизма, возвышается подлинно героическая фигура женщины — вождя, пламенного трибуна — Пасионарии, до конца преданной своему народу Долорес Ибаррури.

В Испании каждый трудящийся знает славные имена Лины Одена и Антонии Портеро.

Эти чудесные девушки вместе с тысячами молодых и старых женщин в первые же дни фашистского мятежа пошли на фронт. В армии Лина Одена показала примеры изумительного мужества и героизма. Однажды ночью, об'езжая фронт, она попала в засаду фашистских банд и погибла в неравном бою.

Антония Портеро—член союза об'единенной социалистической молодежи Испании—вступила в ряды народной армии, едва достигнув 17 лет. Благодаря своему мужеству, выдержке и выдающимся способностям, она вскоре заняла должность комиссара батальона. Антония Портеро участвовала в боях под Мадридом. В марте 1937 года она вместе со своим батальоном была отправлена на фронт Гвадалахары, где испанская народная армия нанесла решительное поражение итальянским войскам. В одном из таких победоносных боев погибла Антония Портеро.

Каталонские женщины, организовавшие свой союз, принимают активное участие в оказании помощи жертвам фашистских бомбардировок. Комитеты «Союза женщин Каталонии» после каждой бомбардировки фашистскими самолетами мирного населения немедленно посылают своих членов на улицы и площади городов для оказания первой помощи пострадавшим. Много женщин работает также в комитетах противовоздушной обороны. Совместно с муниципалитетами они организуют детские приюты и медицинские пункты для раненых, снабжают беженцев одеждой, пищей, жильем. Для детей создаются специальные колонии.

Женские комитеты ведут переписку с бойцами, снабжают их газетами и книгами, бумагой и карандашами.

Более 100 тысяч женщин заняли на предприятиях и в учреждениях места мужчин, ушедших на фронт.

Тысячи женщин учатся на многочисленных курсах сестер милосердия.

На самых разнообразных участках хозяйства и культуры, поставленных на службу обороны страны, можно встретить теперь много женщин. Это — сознательные борцы за свободу и демократию, против фашистского насилия и варварства. Это — пламенные патриотки республиканской Испании.

***

Трудящиеся женщины Китая вместе со всем народом стойко борются против японских захватчиков, вместе с мужьями и братьями отдают все свои силы делу победы над японским империализмом.

Миллионы женщин Китая включились в оборону страны. Среди них много домашних хозяек, в большинстве неграмотных, в прошлом политически отсталых.

Китайская женщина помогает обороне всем, чем может. В провинциях Гуандун и Хэнань существуют десятки женских «корпусов обороны». Во многих городах женские отряды проходят ежедневно военное обучение, учатся стрелять, разведывать, оказывать первую помощь раненым.

В Кайфыне создан «женский корпус помощи фронту». В его составе 300 пожилых домохозяек, свыше тысячи школьниц и студенток. Отряды корпуса работают в госпиталях, выступают на линии фронта со спектаклями и концертами. В Ханькоу по инициативе жен командиров организовалась женская «Ассоциация помощи сиротам войны». В течение короткого времени Ассоциация дала приют тысячам сирот и собрала большой денежный фонд.

В годовщину войны на улицы многих городов и сел Китая вышли тысячи молодых китаянок для сбора пожертвований в фонд помощи раненым. Тысячи студенток, состоящих в «Культурной ассоциации Китая», ведут просветительную работу среди населения.

Но не только в тылу китаянки помогают обороне родины. Тысячи китаянок работают сейчас в госпиталях на передовых линиях фронтов, ведут пропаганду среди населения оккупированных районов. Имена комсомолки Цзи Лин-ю, писательницы Тин Лин, старушки Чжун Тао широко известны китайскому народу. Комсомолка Цзи Лин-ю вместе с комсомольцем Тан Чи взорвала штаб 7-й японской дивизии в деревне Луху. Один японский генерал и 19 офицеров были убиты при взрыве. Она погибла на боевом посту с гордым сознанием выполненного долга перед своим народом. 7-я японская дивизия вынуждена была отступить.

Писательница Тин Лин с группой девушек и детей организовала походный театр. На грузовике, телеге а часто пешком пробирается Тин Лин со своим театром на передовые линии и в часы передышки организует досуг бойцов. Ее пьесы, песенки, танцы детей тепло встречаются бойцами.

Старуха Чжун Тао любовно именуется всеми «Мать партизан». Вместе с партизанами она преодолевает горные перевалы, дальние дороги. На привалах всегда слышен ее ободряющий голос. Ее золотые руки держат в чистоте всех бойцов отряда. Два сына старухи — партизаны.

Национально-освободительная война китайского народа пробудила широкие массы китаянок, в прошлом отсталые. Это — яркий показатель общего национального под'ема китайского народа. Это яркий показатель непобедимости китайского народа, героически отвоевывающего свою независимость.

За мир и демократию, против фашистских поджигателей войны

(Окончание. Начало см. на 2-й стр.)

Но больше всего пострадали фабрики искусственного шелка. К маю текущего года 59 проц. оборудования этой промышленности было законсервировано. Консервация оборудования продолжается. Предполагают, что к сентябрю 70 проц. оборудования будет бездействовать. Зловещим для японской экономики может оказаться также сокращение почти на 30 проц. ввоза фосфоритов из-за границы. Это создает опасность для сельского хозяйства, поскольку почва Японии нуждается в большом количестве удобрений. Недостаток валюты вынуждает Японию почти полностью прекратить закупку машинного оборудования в США».

Указывая в заключение на истощение золотого запаса Японии, газета заявляет, что Япония явно вступает в серьезный финансовый кризис, и все говорит за то, что «Японии с каждым днем становится все труднее вести войну».

Такова отнюдь неполная характеристика тяжелого экономического положения Японии, даваемая буржуазной газетой.

Бесконечно ухудшилось и без того жалкое положение японских рабочих и крестьян. Внутри Японии все шире и шире развертывается борьба народных масс против фашизма. В тылу японских захватчиков действуют сотни и тысячи партизан, руководимые славной героической 8-ой народно-революционной армией. Эта армия, как известно, вписала самые блестящие страницы в историю борьбы китайского народа с японским империализмом. Изгоняя захватчиков, 8-ая армия и партизанские отряды создают органы власти на местах.

Отнюдь не сочувствующая борьбе китайского народа английская газета «Таймс» поместила две больших корреспонденции ее представителя в Северном Китае о деятельности этих органов власти. По сообщению «Таймс», одно местное китайское правительство действует на границах провинций Шаньси, Чахар и Хэбэй. Столицей этого района является город Утайшань. В районе насчитывается около 10 млн. чел. населения. Кроме того существует центрально-хэбэйское правительство. В конце апреля это правительство контролировало 27 уездов центрального Хэбэя, а его военные силы вели операции вдоль Тяньцзинь-Пукоуской и Бэйпин-Тяньцзинской железных дорог.

Власти в этих районах выбраны демократическим путем. На местах осуществляется сотрудничество Гоминдана и компартии. Поддерживается связь с центральным правительством Китая. Среди населения проводится огромная политическая просветительная работа. Осуществляются прогрессивные экономические мероприятия. Антияпонский фронт здесь особенно крепок. Население усиленно обучается военному делу, чтобы дать отпор врагу.

Несмотря на огромные жертвы, приносимые многострадальным китайским народом, он будет продолжать борьбу против японских захватчиков и из этой борьбы выйдет победителем. С каждым днем войны укрепляется единство китайского народа, закаляется его воля, укрепляется его мощь.

Китайский и испанский народы в своей борьбе не одиноки — на их стороне все передовое и прогрессивное человечество, все, кому дороги культура и прогресс, кто борется против фашистских поджигателей войны, против фашистского варварства и мракобесия.

Во Франции народному фронту пришлось отбить немалое количество атак со стороны реакционных кругов буржуазии. По инициативе компартии — инициатора народного фронта — был разоблачен заговор «кагуляров», разгромлены их склады оружия, которым они собирались учинить кровавую расправу над французским народом. Коммунистические партии Англии и Америки развивают все более успешную работу по созданию единого фронта в этих странах. За истекший год сильно выросла тяга к народному фронту среди рабочего класса, трудящихся масс и всех прогрессивных элементов Англии. Разве не знаменательно, что конгресс кооперативной партии Англии, насчитывающей 5 миллионов членов, высказался за создание единого фронта. Движение за создание народного фронта широко проникло в лейбористскую партию и английские тред'юнионы и, несмотря на саботаж, проводимый кучкой реакционных лидеров английского рабочего движения — Ситриными и Бевиными, стоящими за сотрудничество с Чемберленом против английского народа, движение народного фронта в Англии все более расширяется. Значительны также успехи по созданию народного фронта мира в Соединенных Штатах Америки. Сейчас в Америке идет острая политическая борьба в связи с предстоящими осенью выборами в конгресс (парламент). В стране все более выкристаллизовываются два лагеря: лагерь мира и демократии и реакционный лагерь.

Огромная работа проделана американской компартией в деле создания широкого демократического фронта мира, который должен обеспечить победу прогрессивных элементов над силами реакции.

В авангарде борьбы за широкий народный антифашистский фронт стоит рабочий класс. Стремление к единству рабочего класса никогда еще не было таким сильным, как в настоящее время, когда угроза новой мировой бойни стала особенно ощутимой. Рабочий класс добивается единства профсоюзов в капиталистических странах. Опыт создания единого профсоюзного об'единения в национальном масштабе во Франции себя блестяще оправдал. Рабочий класс стремится к тесному сотрудничеству между советскими профсоюзами и международным профсоюзным об'единением. К сожалению, кучке реакционных лидеров во главе с Ситриным удалось на пленуме международного рабочего профсоюзного об'единения в г. Осло провалить предложение о сотрудничестве с советскими профсоюзами. Это решение реакционных лидеров встречено с возмущением и негодованием международным рабочим классом. Рабочий класс стремится к единству и, вопреки воле реакционных лидеров, он добьется сотрудничества с советскими профсоюзами.

Но не только в странах буржуазной демократии идет борьба за создание единого антифашистского фронта. Складывается единый фронт и в странах фашистской диктатуры, несмотря на режим зверского насилия, который установлен в этих странах. Недовольство широких масс трудящихся Германии и Италии принимает все более широкие размеры и все более острый характер. Под руководством компартии рабочий класс и крестьянство Германии с каждым днем усиливают сопротивление фашистским насильникам. В глубоком подполье закладываются основы единого антифашистского фронта. В фашистской Италии также растет возмущение народных масс фашистской диктатурой. Это возмущение нашло свое выражение в целом ряде открытых выступлений трудящихся в северных городах Италии. Оно было вызвано, в первую очередь, неслыханно тяжелым положением, создавшимся в результате грабительской войны в Абиссинии, интервенции в Испании и беспрерывной подготовкой к новым империалистическим войнам за передел мира. Антивоенные настроения начинают проникать в армию фашистских агрессоров. В последнее время было отмечено немало случаев возмущения и открытых выступлений в японской, итальянской и германской армиях. Растет антифашистское движение в Польше и других странах. Трудящиеся Японии с каждым днем все шире и решительнее оказывают сопротивление военно-фашистской клике захватчиков и авантюристов.

Ведущей силой в борьбе за мир, против фашизма в международном масштабе является великая страна социализма, страна подлинной демократии, страна великой Сталинской Конституции, являющейся «обвинительным актом против фашизма, говорящим о том, что социализм и демократия непобедимы». (Сталин).

Очистка советской земли от фашистских шпионских гнезд невиданно укрепила мощь страны социализма. Разгром фашистской агентуры является одной из величайших битв, выигранных страной социализма у фашистских поджигателей войны. Могучая и цветущая страна социализма, с ее победоносной Красной Армией, является притягательным центром для всех демократических сил, для всего прогрессивного человечества. Малые народы, находящиеся под угрозой фашистской агрессии, рассматривают СССР как опору в борьбе за свое независимое существование.

Народы Советского Союза, руководимые великим Сталиным, находятся на передовых позициях борьбы за дело мира. Именно поэтому Советский Союз со всей беспощадностью искореняет презренную агентуру фашизма в лице троцкистской и бухаринской падали, которая изо всех сил стремится подорвать мощь страны социализма. Коммунисты, социалисты и все сторонники народного фронта должны брать пример с СССР в деле разоблачения троцкистско-бухаринских шпионов и поджигателей войны, без чего невозможно создание подлинного антифашистского фронта, без чего невозможна успешная борьба с фашизмом.

В международный день борьбы против военной опасности народы всего мира, все антифашисты еще теснее сплачиваются и об'единяются в борьбе за демократию, против фашистских поджигателей войны.

В этот день взоры всего трудящегося и прогрессивного человечества обращены к стране социализма, являющейся твердыней мира и демократии, несокрушимым утесом, о который разбиваются мутные волны фашизма.

Л. БЕРЕЗОВ.

Военные действия в Китае

В Центральном Китае

Китайские войска в Центральном Китае продолжают оказывать решительное сопротивление японцам. Крупные бои происходят в районе Цзюцзяна. 27 июля бои между китайскими частями, прикрывающими отход главных сил, и японскими войсками происходили на улицах города. Японские войска несут большие потери. Китайцы продолжают удерживать окрестности города и укрепляются в Лушанских горах, занимающих господствующее положение над Цзюцзяном. 27 июля японская пехота пыталась высадить десант на северном берегу реки Янцзы против Цзюцзяна, но интенсивным пулеметным огнем китайские войска вынудили японцев отступить.

По сообщению гонконгского корреспондента газеты «Дейли Экспресс», на реке Янцзы между Цзюцзяном и Ханькоу китайцами возведены новые заграждения. Японским военным кораблям удалось подняться по реке всего лишь на 20 километров выше Цзюцзяна.

Встречаясь с решительным сопротивлением китайских войск в районе Цзюцзяна, японское командование, с целью отвлечь внимание китайской армии, возобновило военные операции на северном берегу реки Янцзы, в юго-западной части провинции Аньхуэй. В этот район перебрасываются новые подкрепления. Японские войска начали наступление на город Тайху, который, по последним сведениям, занят японцами. Однако дальнейшее наступление японцев на запад будет крайне затруднено, так как здесь затоплены большие пространства, а дальше начинается цепь гор, достигающих значительной высоты.

После небольшого перерыва китайская авиация 27 июля возобновила бомбардировку японских военных кораблей на реке Янцзы. Около Цзюцзяна в результате бомбардировки было повреждено 4 корабля. 28 июля китайская авиация бомбардировала японские корабли в районе Хукоу. На двух японских транспортах вспыхнул пожар. Кроме того 5 небольших судов повреждены. После короткого воздушного боя, завязавшегося между китайской и японской авиацией, все китайские самолеты благополучно вернулись на свои базы.

В Южном Китае

27 июля японцы пытались высадить десант вблизи Свабю (между Гонконгом и Сватоу). Однако эта попытка китайцами была отбита. В результате обстрела китайской артиллерией японских военных кораблей сильно повреждена одна японская канонерка.

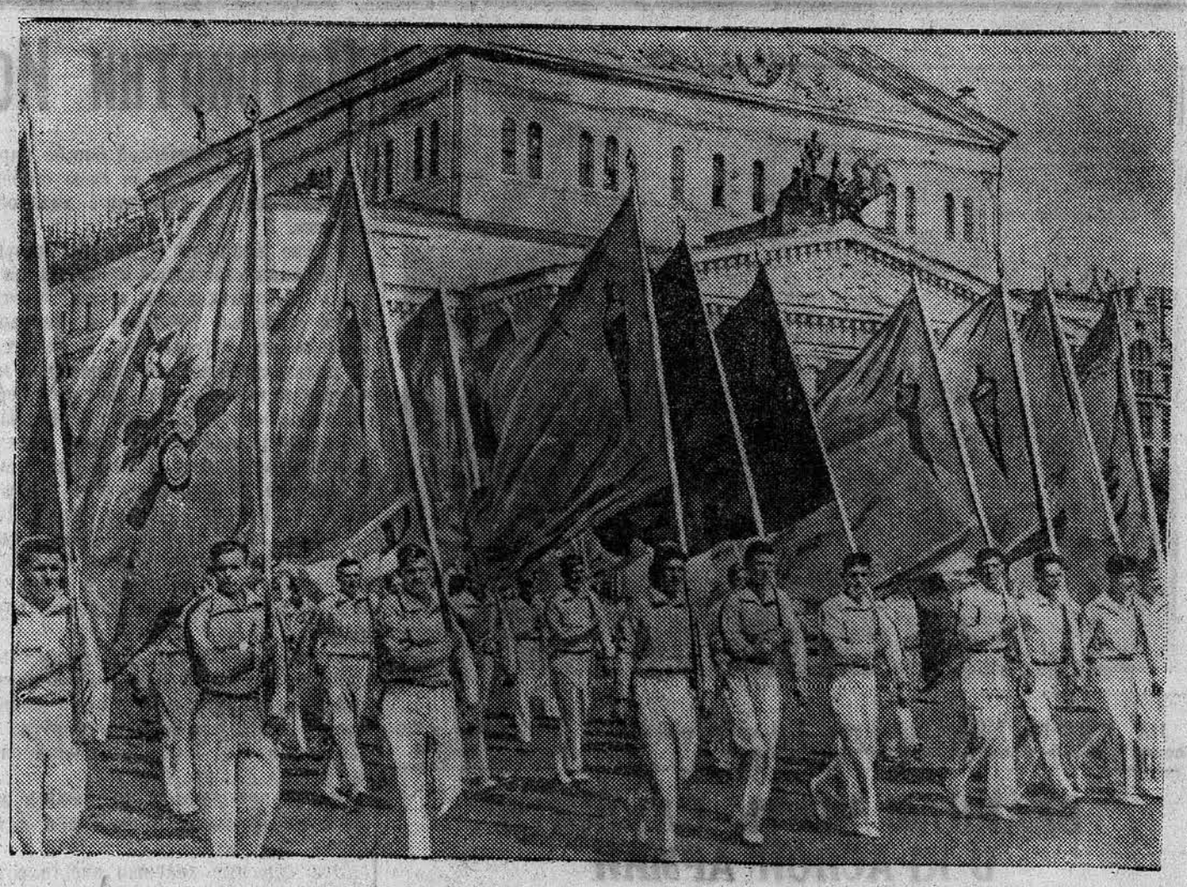

Всесоюзный физкультурный парад на Красной площади в Москве 24 июля 1938 г.
НА СНИМКЕ: Знаменоносцы колонны физкультурников Осоавиахима у Большого театра.
Фото ФЕДОСЕЕВА (Союзфото)

Памятники старины

Газета «Советская Сибирь» (Новосибирск) в корреспонденции Ив. Нов. сообщает о том, что на территории Алтайского края обнаружено множество памятников старины: древних поселений, могильников, городищ и т. д.

Одно из интересных древних поселений находится у села Сростки, недалеко от города Бийска. Установлено, что сростинское поселение является стоянкой доисторического человека. Во время раскопок поселения найдено более 80 каменных орудий, остатки кострищ, кости животных.

По берегам рек Оби и Бии найдены поселения человека новокаменского периода. Наиболее интересное из них Ян-Улаганское.

В Ойротии, в долинах Оби и Бии найдены остатки жизни человека бронзового века. Сохранилось большое количество городищ — древних укреплений с валами и рвами.

Огромный интерес и научную ценность представляют обнаруженные на Алтае так называемые писаницы — древние надписи и рисунки на скалах и камнях.

Редакционная коллегия

МИТИНГ В ЗАЩИТУ РЕСПУБЛИКАНСКОЙ ИСПАНИИ

ПАРИЖ, 27 июля. (ТАСС). В связи с закончившейся на днях международной конференцией защиты мира, всеобщая конфедерация труда и об'единение профсоюзов Парижского района организовали вчера массовый митинг на зимнем велодроме.

Многочисленная аудитория встречала ораторов возгласами: «Откройте границу с республиканской Испанией!» Заместитель секретаря всеобщей конфедерации труда Буиссон в своем выступлении говорил о варварских бомбардировках фашистами мирных городов и требовал, чтобы французское правительство разрешило продажу оружия республиканской Испании. Участник конференции защиты мира представитель Чехословакии Клементис заявил: «Мы никогда не отступим перед насилием». На митинге выступила Долорес Ибаррури (Пасионария), встреченная бурными аплодисментами. Она сказала: «Мы пришли вам заявить, что Испания жива, она готова умереть, если нужно, но она победит. Долг демократии — помочь нам в скорейшей победе. Фашизм отступает, когда демократия проявляет энергию. Пример Испании показывает, что для того, чтобы заставить правительства выполнять волю народов, надо об'единиться». Выступивший затем Марсель Кашен указал на необходимость немедленных действий в защиту республиканской Испании. На митинге была принята резолюция, требующая открытия границы с республиканской Испанией, прекращения так называемой политики «невмешательства» и об'явления бойкота агрессорам.

АГЕНТСТВО ЭСПАНЬ О НАСТУПЛЕНИИ РЕСПУБЛИКАНЦЕВ НА ВОСТОЧНОМ ФРОНТЕ

ПАРИЖ, 27 июля. (ТАСС). Корреспондент агентства Эспань, находящийся на восточном фронте, сообщает, что республиканские войска, ломая сопротивление противника, продолжают углублять свое наступление. Корреспондент указывает, что республиканцы на восточном фронте применяют особую тактику. Смысл этой тактики в том, чтобы, не замедляя наступления, обойти пункты наибольшего сопротивления противника и затем, окружив его, окончательно уничтожить эти пункты.

Корреспондент отмечает, что быстрота операций республиканских войск вызвала замешательство противника. Республиканцы, настигая группы мятежников, отдаленные от головных частей армии, берут их в плен. Число пленных уже достигло трех с половиной тысяч человек.

Жестокая бомбардировка Таррагоны

ПАРИЖ, 28 июля. (ТАСС). Агентство сообщает, что вчера Таррагона подверглась одной из наиболее жестоких воздушных бомбардировок. 10 самолетов «Юнкерс» сбросили на город громадное количество бомб; разрушено около 60 зданий. Гражданское население города сумело своевременно укрыться в убежищах. По предварительным данным 2 человека убито, 5 человек ранено.

Дель Вайо об испанском ответе Англии

ПАРИЖ, 26 июля (ТАСС). Агентство Гавас сообщает, что в беседе с корреспондентом агентства испанский министр иностранных дел Альварес дель Вайо сказал: «Ответ испанского правительства на английский проект относительно отзыва «добровольцев» составлен в духе широкого международного сотрудничества. Хотя в этом проекте имеются некоторые совершенно несправедливые пункты, а другие пункты требуют уточнения, правительство принимает этот проект с некоторыми оговорками. Испанское правительство считает, что проект должен стать средством прекращения иностранной интервенции в Испании, уменьшив таким образом опасность всеобщего столкновения. Замечания, которые мы делаем по поводу этого проекта, продиктованы исключительно желанием обеспечить наибольшую эффективность при его проведении в жизнь».

Запрос Гендерсона в палате общин

ЛОНДОН, 27 июля. (ТАСС). Выступивший в прениях в палате общин лейборист Гендерсон заявил, что установленные Германией орудия вблизи Гибралтара и в Сеуте создают реальную угрозу Гибралтару и Гибралтарскому проливу.

Английский военный министр Хор-Белиша, выступивший с ответом на запрос Гендерсона, заявил, что действительно орудия, установленные Германией вблизи Гибралтара, достаточно мощные, чтобы подвергнуть обстрелу Гибралтар. Однако мы сумеем принять достаточно эффективные меры для защиты Гибралтара и потому нет оснований беспокоиться. Коснувшись установления орудий в Сеуте, Хор-Белиша утверждал, что они представляют собой лишь потенциальную угрозу, которой можно избежать, приняв соответствующие контрмеры.

Признание итальянской печати

РИМ, 27 июля. (ТАСС). Итальянская фашистская печать в корреспонденциях из Испании вынуждена признать блестящий успех наступления республиканских войск на восточном фронте. Фашистские газеты отмечают, что реку Эбро перешли крупные силы республиканцев. «Пополо ди Рома», пытаясь кое-как оправдать беспорядочное бегство мятежников и интервентов от реки Эбро, невольно признает, что «наступление республиканских войск встретило активную поддержку и помощь со стороны населения районов, прилегающих к Эбро».

НОВЫЕ КАДРЫ КОМБАЙНЕРОВ

КАМЕНЬ, 29 июля (**Наш. корр.**). На-днях Каменская краевая школа выпустила 296 комбайнеров. Среди окончивших школу 59 человек государственный экзамен сдали на «отлично», 143 человека на «хорошо» и 83 на «посредственно».

Комбайнеры, окончившие школу, поехали работать в машинно-тракторные станции края. Из них 58 комбайнеров изъявили желание работать в Каменском районе.

В. БАДЬИН.

Строительство в колхозе имени Молотова

ШИПУНОВО, 29 июля. (**Наш корр.**). Большое строительство развертывается в нынешнем году в колхозе имени Молотова, где председателем работает депутат Верховного Совета СССР тов. Ф. М. Гринько. Строятся два каменных жилых дома по плану, утвержденному Наркомземом СССР, и два скотных двора. Постановлением Оргкомитета ВЦИК отпущено на благоустройство колхоза 124 тысячи рублей.

СВОДКА
о работе фабрик Барнаульского меланжевого комбината за 29 июля 1938 года

Наименование фабрик	Выработано		
	План	Выполнено	В % %
Прядильная	44.361 кгр.	43.023 кгр.	69,9
Ткацкая . .	103.229 м.	81.795 м.	79,2
Отделочная	101.454 м.	92.370 м.	91,0

РАБОТА БАРНАУЛЬСКОГО ОТДЕЛЕНИЯ ТОМСКОЙ ЖЕЛЕЗНОЙ ДОРОГИ
За 29 июля 1938 года.

План погрузки выполнен на 94 процента.

План выгрузки выполнен на 93,5 процента.

Отдельные станции план погрузки выполнили:

1. Алтайская . . . . . 219,2 проц.
2. Черепаново . . . . . 155,5 «
3. Барнаул . . . . . 118,4 «
4. Бийск . . . . . 113,4 «

Отправлено поездов по расписанию 69,2 проц.

Проследовало поездов по расписанию 75,6 проц.

РАБОТА РУБЦОВСКОГО ОТДЕЛЕНИЯ ТОМСКОЙ ЖЕЛЕЗНОЙ ДОРОГИ
За 28 июля 1938 года

План погрузки выполнен на 88,2 проц.

План выгрузки выполнен на 151,8 проц.

Отдельные станции план погрузки выполнили:

1. Алейская . . . . . 260 проц.
2. Поспелиха . . . . . 142,8 «
3. Шипуново . . . . . 100,0 «
4. Бабинский карьер . . . 67,2 «
5. Рубцовка . . . . . нет

Отправлено поездов по расписанию 67,6 процента.

ИЗВЕЩЕНИЕ

2-го августа с. г. в 6 часов вечера в помещении городского совета Осоавиахима, по Ленинскому проспекту между 6-й и 7-й Алтайской (райвоенкомат) состоится расширенный президиум Горосоавиахима.

Повестка дня:

1) о ходе замены билетов.
2) о проведении дня авиации.
3) о оборонной работе в пионерлагерях.

Горсовет Осоавиахима переехал в помещение райвоенкомата.

Пред. Горосоавиахима — ГЕРАСИМОВ.

На фронтах в Испании

(По телеграммам ТАСС)

Восточный фронт

По официальному сообщению испанского министерства обороны от 28 июля, наступление республиканских войск в районе нижнего течения реки Эбро продолжается. Республиканские части достигли окрестностей селения Бот (в 10 километрах к северо-западу от Черта), захватив скрещение проходящих здесь дорог. В районе Гандеса мятежники и интервенты, получив подкрепления, спешно переброшенные с других фронтов, пытались задержать наступление республиканцев. Однако республиканские войска отбросили фашистов, которые отступили вплоть до первых домов на окраинах города Гандеса. Другая колонна республиканских войск пересекла в своем наступлении дорогу, идущую из Гандеса к северу в Поблу де Масалука (близ Файона). Республиканцами здесь взяты пленные, число которых превышает 600 человек. Среди захваченного военного имущества — 2 батареи 105-миллиметровых орудий.

Агентство Эспань, подводя итоги первых дней наступления, отмечает, что республиканцы до 28 июля заняли около 500 квадратных километров территории, захватили несколько тысяч пленных и богатую военную добычу. Территория, заключенная между рекой Эбро и Файоном — с севера и Черта с юга, полностью занята республиканцами. Последние гнезда сопротивления фашистов, которые республиканские войска, продолжая развивать наступление, оставляли у себя в тылу, ликвидированы республиканскими подкреплениями, беспрестанно прибывающими через Эбро. Наступление продолжается по всему фронту, в частности вдоль дорог, ведущих на Альканьиз и Винароз. Население деревень и городов с энтузиазмом встречает республиканские войска, освобождающие его от мятежников и интервентов. Агентство Эспань отмечает, что в связи с поражением, которое фашисты несут на фронте Эбро, почти полностью прекратились их активные действия на фронте Леванта. В официальной сводке испанского министерства обороны отмечается, что иностранная фашистская авиация пытается возместить поражение сухопутных частей мятежников и интервентов беспрерывными бомбардировками и обстрелом из пулеметов дорог, по которым двигаются республиканские части, однако это не задерживает движения вперед республиканских бойцов, имеющих превосходный боевой дух. За истекшие сутки республиканские бойцы пулеметным огнем сбили 1 германский самолет «Мессершмидт».

Фронт Леванта

Сломив сопротивление интервентов, республиканские части в секторе к югу от Барракаса захватили позиции Эль Серито и Эль Пелао, а также продвинули свои передовые линии к югу от пика Салада и в районе ущелья Расинеро.

Центральный фронт

На мадридском участке фронта республиканские части энергично отразили вылазки мятежников, направленные против позиции Лос Виверос у Французского моста.

В секторе Пуэнте дель Арсобиспо (эстремадурский участок фронта) мятежники, предприняв атаку, немного продвинули свои линии.

Южный фронт

В секторе Лопера (к востоку от Кордовы) республиканцы улучшили расположение своих позиций, продвинувшись вперед более чем на 1 километр.

АЛТАЙСКАЯ краевая контора СЕЛЬХОЗСНАБЖЕНИЕ

ИМЕЕТ ТОРГОВЫЕ СКЛАДЫ В

1. Славгороде
2. Карасуке
3. Кулунде
4. Х барах
5. Камне
6. Барнауле
7. Тальменке
8. Овчинниково
9. Троицком
10. Бийске
11. Алтайской
12. Быстр.-Истоке
13. Солонешном
14. Тогуле
15. Ойрот-Туре
16. Онгудае
17. Алейске
18. Шипунове
19. Рубцовске
20. Змеиногорске
21. Поспелихе
22. Мамонтове

и склады минеральных удобрений и ядоматериалов в

1. Калманке
2. Поваленке
3. Чемроике
4. Утяуле
5. Камне
6. Топчихе
7. Ст.-Локоть
8. С. Н.-Ажинка Солтонского р-на
9. Ст. Зональная Зонального р-на

Склады производят продажу следующих товаров сельскохозяйственного значения, имеющихся в наличии:

Сельско-хозяйственный инвентарь:

Бороны конные Зиг-Заг, бороны дисковые, лущильники конные и тракторные, сеялки зерновые льняные, снеговинчные, паровые, корчевальные машины, навозоразбрасыватели и приводы конные. Прополочный инвентарь—полольники ручные № 17½, конные № 8, окучники для картофеля. Культиваторы тракторные, зерноочистительный инвентарь—сортировка для льна, льнотрепалки, клеверосортировки, кусторезы, картофелесортировки, силосорезки, соломорезки, корнерезки, запасные части к с.-х. машинам и другой сельхозинвентарь.

Оборудование сельскохозяйственных предприятий:

Ветродвигатели, просорушки, жернова, гнетомялки для кирпичных и черепичных заводов, черепичные прессы, маслобойки, сепараторы 300-литровые, полусклепы для наземных дорог, канавокопатели, грейдера, катки дорожные, кусторезы, снегоочистители тракторные и автомобильные, льнотрепалки Антонова, насосы центробежные от 2 до 8.

Минеральные удобрения и яды:

Фосфорные—суперфосфат, азотные—сульфат аммония, калийные-калийная соль 40% калийная соль 30,8 процента, сильвинит, хлористый калий, бактериальные удобрения: азотобактерин, нитрогин, обогащающие почву азотом. Туко-смеси (комбинированные удобрения) под овоще-огородные культуры и комнатные цветы. Оборудование для лабораторий: наборы почвенно-зерновые (для анализа семян, почв.), метеорологические, молочные (анализ молока на жирность и кислотность). Различная химическая посуда и реактивы. Ядоматериалы для борьбы с различными полевыми и амбарными с.-х. вредителями и болезнями растений.

Оборудование ремонтных мастерских и инструменты:

Станки сверлильные, станки токарные, вентиляторы Шидле (д/кузниц) трансмиссионное оборудование, домкраты, центраторы для заточки инструментов, приборы для заливки шатунных и коренных подшипников автомашин и тракторов.

Съемники для тракторов СХТЗ и ЧТЗ, компрессоры для автоколонн, стенды для ремонта моторов ГАЗ, ремни надевателя, питьевые колонки, приборы для промывки радиаторов, тележки для перевозки ванны мостов автомашин и др. автогаражное оборудование. Патроны для сверлильных станков, клещи Бако, ключи гаечные разные, молотки слесарные, тиски параллельные, лампы паяльные, дрели для притирки клапанов, дрели грудные 2-х ходовые, наковальни чугунные, меха кузнечные из прорезиненной ткани.

Измерительный инструмент: микрометры разные, индикаторы, отетоскопы, счетчики оборотов, плиты проверочные.

Абразивные изделия (наждачные изделия): шкурка наждачная, круги наждачные и аллундовые, круги к станкам Кви-Квей, бруски Амко, круги песчаниковые натуральные (горовые) для заточки столярного инструмента.

Ремонтные химикаты: карбит, кальций, синькали и др. На складах в Славгороде, Кулунде, Карасуке и Камне имеются также трубы стальные 6 и 8 дюймовые цельнотянутые.

Запросы направлять: во все отделения, подобные склады и крайконтору, Алтайская краевая контора Сельхозснабжение г. Барнаул, Луговая 19, телефон № 3-34. 1778

Школа ФЗУ завода Сибметаллстрой

ОБ'ЯВЛЯЕТ ПРИЕМ УЧАЩИХСЯ

ПО СПЕЦИАЛЬНОСТЯМ: токари-универсалы, срок обучения 1½ года, слесари-ремонтеры, срок обучения 1½ года, слесари-лекальщики, срок обучения 2 года.

Принимаются лица обоего пола, в возрасте от 15 до 18 лет, имеющие образование 7 классов неполной средней школы.

Поступающие подвергаются испытаниям, с 1 по 20 сентября, по русскому языку, математике, физике и политграмоте.

Начало занятий с 1 октября. Иногородние обеспечиваются общежитием.

Учащиеся получают стипендию, установленную законом.

Прием документов по 1 сентября, с 9 час. утра до 5 час. вечера, кроме выходных дней.

При заявлении необходимо прилагать: автобиографию, метрическую выпись, справку об окончании 7 классов и 2 фотокарточки.

Адрес: ст. Кривощеково, Томской ж. д., школа ФЗУ завода Сибметаллстрой, 2-й этаж, комн. № 16. 1776

КРАЙДРАМТЕАТР

1 августа Талон № 62.
СЫНОВЬЯ
Комедия в 3-х действиях, 5 карт. ФИННА.

2 августа Талон № 63.
Дни нашей жизни
Драма в 4-х действиях, Леонида Андреева.

1-й кинотеатр. Сегодня большой звук. худож. фильм **Детство Горького**
СЕАНСЫ: в 5, 7, 9, 11. Касса с 3-х часов.

ГОРСАД—ЦИРК
1, 2, 3 августа
Последние гастроли известного гипнотизера ГРИГОРИЯ ГУТМАН
по совершенно новой программе.
ПОДРОБНОСТИ В АФИШАХ.
Касса с 3-х час. дня.

Проектно-изыскательское бюро АЛТАЙСКОГО МЕЛИОВОДСТРОЯ производит обследовательские и изыскательские работы и составление проектов по мелиоративному, гидротехническому, водопроводно-канализационному строительству. Принимает составление смет по всем видам строительства. Барнаул, Республики, 60. 1815

Горземлестрест
ставит в известность, что отпуск сенокосов будет производиться до 10 августа. Неполучивших сенокосы просьба получить. 1813

Разыскиваю брата Терновых Федора Васильевича, знающих его местонахождение прошу сообщить: г. Барнаул, Булыгина заимка, ул. Болотная, 73, Садаровой. 1814

ПРОДАЕТСЯ ДОМ ул. Деповская, 40. 1805

Продается полдома ул. Никитинская, 48. 1816

Требуются:

На работу инвалиды: портные, шапочники, трикотажницы, механик по трикотажным и чулочным машинам, счетовод-картотетчик и статистик. Обращаться: отдел кадров, Социалистический, 72, арт. инвалидов Швейник. 1779

На постоянную работу: бухгалтер по строительству и опытный счетовод-расчетчик. Обращаться: Красноармейский, 19, Барнаульский комбинат, БОС. 1781

Экономист по труду шубной фабрики, зав. техникой безопасности и работник по рационализации, техник и теплотехник и чернорабочие. Обращаться: овчинно-шубный завод. 1786

Кузнецы, молотобойцы, подеревщики и токари, Партизанская, 78. О. М. П. Горсовета. 1780

Плотники и столяры, тут же нужны квартиры и комнаты. Обращаться: г. Барнаул, Пристанская, 1. Техснаб. 1787

В аппарат треста: бухгалтера-ревизоры, старшие бухгалтера и в райцентры: кино-механики-звуковики, статистик и преподаватель по русскому языку средней школы. Обращаться: Анатолия, 89. Алткрайтрест кинофикации. 1803

Плотники, наменщики, штукатуры, столяры, чернорабочие. Обращаться: ул. Республики, 1, трест „Водосвет". 8 9

Срочно шоферы на машины ЗИС-5, слесари по капитальному ремонту моторов и автомеханики. Обращаться: Б.-Олонская, 42, автобаза заготзерно. 1807

Подсобные рабочие и в сторожевую охрану. Обращаться: Короленко, 105, комната, 14, изд-во „Алтайская правда".

Инженер производственной группы, знающий сельхозмашиностроение, начальник ПФО, старшие специалисты-машиноведы, техники по инструментальной группе, черным, цветным металлам, техник по мельничному оборудованию, специалисты по запасным частям к с. х. машинам, агрономы и квалифицированная машинистка. Обращаться: КРАЙСЕЛЬХОЗСНАБ. 1804

Бухгалтера, хорошо квалифицированный механик трикотажных машин, варежницы, кожевники и шапочники. Обращаться: ул. 3 Алтайская, 34, артель „Красный Октябрь". 1805

На постоянную работу: бухгалтер, инкассатор и статистик. Обращаться: Интернациональная, 150. ГЛАВСНАБ. 1800

Зам. ст. бухгалтера, ст. бухгалтера, бухгалтера и счетоводы, здесь же нужны квартиры и комнаты. Услуги комиссионеров принимаются. Обращаться: Б.-Олонская ул., 37. Главаптекоуправление. 1806

Сотрудникам редакции газеты „Алтайская правда" квартиры. Обращаться, ул. Короленко, 105, верх, комната 12

Ст. зоотехник в аппарат треста, квартирой обеспечиваем, оплата по соглашению. Обращаться: Интернациональная, 162, Крайсельхозтрест. 1811

Пригородному х-ву горбольницы квалифицированный счетовод и рабочие. Обращаться в контору горбольницы. 1801

Заведывающий складом. Обращаться: Мостовой, 0, Главрыба. 1810

Комната одинокой, плата по соглашению. Предложения: новая улица, 9, (бывш. 12-я Алтайская), Хановой. 1808

ТЕЛЕФОНЫ РЕДАКЦИИ: Кабинет отв. редактора—6, отдел сельского хозяйства и пром. отдел—471, дежурный телефон (круглые сутки),—346, директор типографии—7 через коммутатор, типографии—306, коммутатор издательства—504.

Упол. Крайлита № 216. г. Барнаул, Короленко 105. Издательство «Алтайская правда». Тираж 40.000.