АПРЕЛЬ
16
СУББОТА
1938 год.
№ 86 (5204)
ДЕВЯТНАДЦАТЫЙ ГОД ИЗДАНИЯ
ГОРОД БАРНАУЛ, УЛИЦА КОРОЛЕНКО, № 105.
ЦЕНА 10 КОП.

АЛТАЙСКАЯ ПРАВДА

ОРГАН ОРГБЮРО ЦК ВКП(б), ОРГКОМИТЕТА ВЦИК ПО АЛТАЙСКОМУ КРАЮ И БАРНАУЛЬСКОГО ГОРКОМА ВКП(б)

Смелее развертывать большевистскую самокритику!

Вчера состоялся пленум Барнаульского горкома ВКП(б), созванный по решению бюро Краевого Комитета партии. Пленум заслушал доклад секретаря Крайкома тов. Гусева о недостатках в работе бюро городского комитета и об ошибках секретаря горкома Маевича.

Барнаульская городская партийная организация — самая крупная в Алтайском крае. Перед ней стоят опромнейшие задачи, разрешение которых требует образцовой работы каждой первичной партийной организации и прежде всего самого горкома ВКП(б) и его руководителей. Городской комитет партии и его бюро обязаны своим повседневным большевистским руководством обеспечить повышение революционной бдительности коммунистов, широко развернуть критику и самокритику и добиться резкого под'ема всех участков партийной работы, чтобы обеспечить этим самым своевременное разрешение всех хозяйственно-политических задач.

Как с этими задачами справляется Барнаульский горком ВКП(б)? Прямо надо сказать — плохо. И в этом виноват прежде всего Маевич, который за время своей работы в горкоме допустил целый ряд грубейших политических ошибок.

Известно, что самокритика нужна нашей партии, как воздух, как вода. Самокритика — это, как постоянно учит нас товарищ Сталин, основа партийного действия, важнейшее средство воспитания коммунистов и улучшения всей партийной и хозяйственной работы. Тов. Маевич грубо нарушил это важнейшее положение и стал на путь прямого зажима самокритики. Он не терпит никаких замечаний, проявляя барское отношение к критическим выступлениям коммунистов.

Совсем недавно секретарь парткома вагоно-ремонтного завода тов. Перемитин выступил в «Алтайской правде» со статьей, в которой указал на некоторые недостатки в работе горкома и самого Маевича. Как Маевич реагировал на статью тов. Перемитина? Явно отрицательно. Он почти с лупой в руках отыскивал в статье какую-либо неточность, чтобы, схватившись за нее, отвергнуть всю статью, как неправильную. Автору пред'явили обвинения в недобросовестности и в искажении фактов. Резолюция по этому вопросу, написанная самим Маевичем и принятая на бюро горкома, — это документ, которому позавидует самый опытный зажимщик самокритики. Всю свою ловкость Маевич употребил для того, чтобы оградить честь своего чиновничьего мундира.

Можно ли после этого удивляться, что в партийной организации слабо развита самокритика, а недостатки и ошибки горкома коммунисты боятся критиковать?

Проявляя нетерпимое отношение к самокритике, Маевич в то же время с трогательной заботой относился к явным врагам народа. По его прямой инициативе бюро горкома восстановило в партии двух заклятых врагов народа, шпионов японо-немецкого фашизма. Гнилой либерализм к врагам народа и политически сомнительным людям у Маевича особенно резко проявился в отношении бывшего секретаря парткома меланжевого комбината Жданова.

Маевич неоднократно получал сигналы о вражеских связях и контрреволюционных делах Жданова. И несмотря на это Маевич не только держал Жданова на партийной работе, но иногда шел у него на поводу. Лишь в последнее время, вопреки сопротивлению Маевича, Жданов был разоблачен, как враг народа. Характерно то, что Маевич, имея сигналы о вражеских делах Жданова, ни разу не поставил их на обсуждение бюро горкома.

Эти крупнейшие политические ошибки в работе Маевича отрицательно сказались и на работе бюро горкома в целом. Недостатки в работе бюро, отсутствие повседневного оперативного руководства с его стороны райкомами и первичными парторганизациями особенно резко обнаружились сейчас, при проведении выборов руководящих партийных органов. Бюро подошло к этой важнейшей работе чисто формально, проявив излишнюю, вредную торопливость. Отчетно-выборные собрания оно начало проводить без необходимой подготовки, в результате чего в первые же дни были допущены грубые нарушения постановления и инструкции ЦК ВКП(б) «О проведении выборов руководящих партийных органов».

Горком не сумел обеспечить выполнения директивы ЦК ВКП(б) о проведении выборов руководящих партийных органов на основе строгого соблюдения внутрипартийной демократии и смелого развертывания большевистской критики и самокритики. Он не мобилизовал партийную организацию на дальнейший под'ем партийно-политической работы и успешное выполнение политических и хозяйственных задач, стоящих перед городской партийной организацией. Бюро Крайкома ВКП(б), вскрыв эти недостатки в руководстве горкома, отложило выборы руководящих партийных органов до 20 апреля и обязало горком и райкомы города Барнаула обеспечить отличную подготовку к отчетно-выборным партийным собраниям, чтобы провести обсуждение отчетов и выборы парторганов на высоком идейно-политическом уровне, в полном соответствии с указаниями ЦК ВКП(б).

Из недостатков работы бюро горкома и политических ошибок Маевича, вскрытых вчера на пленуме, Барнаульская партийная организация обязана сделать необходимые политические выводы. Прежде всего должна быть широко развернута в организации большевистская критика и самокритика. Ее обязаны организовать и возглавить городской и районные комитеты ВКП(б). Под знаком широкого развертывания самокритики должны быть проведены открывающиеся сегодня пленумы районных комитетов, где будет обсуждаться вопрос о недостатках в работе горкома и об ошибках Маевича.

Критиковать смело и решительно, не смотря на лица! Только такая самокритика поможет парторганизации покончить с политической беспечностью, повысить революционную бдительность партийных руководителей и рядовых коммунистов и обеспечит быструю ликвидацию всех недостатков и ошибок в работе городского и районных комитетов.

Барнаульская партийная организация, насчитывающая в своих рядах около 1800 коммунистов, имеет все возможности быть самой передовой организацией в Алтайском крае. Для этого необходимо не замазывать ошибки своих руководителей, а смело и решительно вскрывать и критиковать их.

«Самокритика есть особый метод, большевистский метод воспитания кадров партии и рабочего класса вообще в духе революционного развития.

...Самокритика имеет своей целью вскрытие и ликвидацию наших ошибок, наших слабостей, — разве не ясно, что самокритика в условиях диктатуры пролетариата может лишь облегчить дело борьбы большевизма с врагами рабочего класса?» (Сталин).

Каждый коммунист обязан всегда помнить эти замечательные слова товарища Сталина и руководствоваться ими во всей своей повседневной работе.

С пленума Барнаульского горкома ВКП(б)

15 апреля состоялся пленум Барнаульского горкома ВКП(б). Пленум заслушал доклад секретаря Крайкома ВКП(б) тов. Гусева о недостатках в работе бюро горкома партии и об ошибках, допущенных секретарем Маевичем (Прозеба).

По докладу тов. Гусева выступило 18 человек. Выступившие в прениях тт. Павлухин (секретарь горсовета), Светличный (начальник политотдела Барнаульского железнодорожного узла), Перемитин (секретарь парткома вагоноремонтного завода), Смердов (председатель горсовета), Дубровин (секретарь Железнодорожного райкома ВКП(б), Зяблова (секретарь Центрального райкома ВКП(б), Шишков (секретарь Октябрьского райкома ВКП(б), Черкашина (зав. культпропом горкома ВКП(б), Волков (секретарь Крайкома ВЛКСМ) и другие подвергли резкой критике негодный стиль в работе секретаря горкома Маевича, который зажимал критику, проявлял гнилой либерализм к троцкистско-бухаринским агентам фашизма.

Бюро горкома, в частности секретарь Маевич, легкомысленно поспешно подошли к такой важнейшей кампании, как выборы руководящих партийных органов. Отчетно-выборные собрания в ряде парторганизаций (маслозавод, хлебокомбинат, Крайисполком, мясокомбинат и другие) прошли без под'ема партийной и производственной работы. В ряде парторганизаций не было организовано с коммунистами обсуждения постановления и инструкции ЦК ВКП(б) о выборах парторганов. В некоторых парторганизациях (маслозавод, мясокомбинат) отчетно-выборные партсобрания прошли с нарушением инструкции ЦК ВКП(б). Вредная поспешность в проведении отчетно-выборных партсобраний привела к тому, что в парторганизациях госшвейфабрики и горсовета партсобрания были сорваны.

Пленум снял Маевича с работы второго секретаря горкома ВКП(б), как не справившегося с работой и допустившего в своей практической работе грубейшие политические ошибки.

Выведен из членов пленума и из бюро и исключен из членов ВКП(б) разоблаченный ныне враг народа В. И. Жданов.

Большевистской организацией работы на весеннем севе ответим на обращение крайкома ВКП(б) и Оргкомитета ВЦИК по Алтайскому краю

Грубейшие нарушения агротехники

(От нашего рубцовского спецкора).

Колхозы Лаптевской МТС, Рубцовского района, начали массовый сев. Ранняя весна, ежедневные суховеи ускоряют высыхание почвы. Казалось бы, что это должны были учесть руководители МТС и колхозов, чтобы сев провести организованно, в максимально короткие сроки, обеспечив, таким образом, удержание влаги в почве. Но ничего этого не случилось.

Из 17.574 гектаров общего плана весеннего сева по МТС, за шесть дней работы колхозы посеяли только 2.200 гектаров. Такие позорные темпы об'ясняются исключительной неорганизованностью выхода в поле, отсутствием трудовой дисциплины среди трактористов и ряда руководителей колхозов.

Всю свою неприглядность показал на севе и отвратительный зимний ремонт тракторов. Сейчас на полях колхозов по разным причинам простаивает около четверти всех тракторов. 12 апреля в колхозах целый день стояло 7 тракторов. В колхозе «Красный май» два дня стоял трактор № 58 из-за неисправности маховика, в этом же колхозе посеянный трактор после капитального ремонта пустили на полную нагрузку без предварительной шестичасовой обкатки и также вывели из строя. Трактор № 35, вышедший из капитального ремонта, простоял шесть дней из-за неисправности магнето, коробки скоростей и подшипника. Передвижные мастерские, которых в МТС имеется три, своевременно ремонт оказать не в состоянии из-за отсутствия необходимых частей и низкой квалификации раз'ездных механиков.

Еще хуже обстоит дело с соблюдением правил агротехники. За редким исключением, здесь вспашку производят на глубину 14—16 сантиметров. Мощные машины - тракторы «Сталинцы», имеющие большую возможность глубокой вспашки, пашут тоже на 16 сантиметров. В колхозах: им. Буденного, «Красный май», имени Сталина и «Завет Ильича» колесными тракторами пашут на глубину 12—14 сантиметров. Директор МТС Шмаков и исполняющий обязанности старшего агронома Шершов дали письменное указание всем тракторным бригадам пахать на глубину 16—18 сантиметров.

Много времени колхозы потратили на задержание снега зимой. Чтобы этот труд не пропал даром, необходимо было немедленно с таянием снега, произвести прибивку влаги на всей площади паров и зяби. Здесь же этого не сделали, и земля высохла. В ряде колхозов производили прибивку влаги так, что эта работа безусловно была лишней тратой времени. Пускали впереди бороны, за ними культиватор и вслед за культиватором сеялку. Такая, с позволения сказать, прибивка влаги была санкционирована МТС.

Неблагополучно и с заделкой семян. В колхозе им. Сталина семена заделываются максимум на 3—4 сантиметра вместо 6—8 сантиметров. От такого качества сева ждать высоких урожаев нельзя.

Во всех колхозах, обслуживаемых МТС, сев сильно отстает от подготовки почвы. На 12 апреля было заборонованной земли 5.316 гектаров, а посеяно только 977 гектаров. Если МТС будет сеять такими же темпами, то потребуется только для этой площади не меньше 4—5 дней.

За шесть дней сева, ни один трактор не выполнил установленные нормы выработки. Тракторы днями простаивают, качество работы плохое. Не все трактористы знают нормы выработки. В колхозах нет инспекторов по качеству.

Руководителей МТС не тревожат все эти возмутительные факты. Директор МТС Шмаков, вместо того, чтобы на месте, в поле организовать правильную работу тракторных бригад, помочь трактористам добиться выполнения норм, — в приказах грозит трактористам привлечением к ответственности.

На полях колхозов был и районный агроном Лебедев. Он возмущался грубейшим нарушением агротехники, но вместо того, чтобы исправить ошибки первых дней сева, он дружески советовал старшему агроному МТС исправить ошибки и никуда о них не упоминать.

Золотое время сева уходит быстро. Рубцовский райисполком должен немедленно исправить ошибки первых дней сева и вывести Лаптевскую МТС из прорыва.

А. ПОПОВИЧЕНКО.

И. Т. Сенатов—председатель колхоза «Память Ленина», Барнаульского района. В прошлом году колхоз получил урожай по 20 и 27 центнеров с гектара, выдал колхозникам по 12 килограммов хлеба на трудодень. В этом году колхоз взял обязательство собрать еще больший урожай.

Фото П. МЕЛЬНИКОВА.

К СЕВУ СВЕКЛЫ НЕ ГОТОВЯТСЯ

Руководители райзо и МТС Тальменского района не готовятся к севу свеклы.

Завоз минеральных удобрений в районе горван. Азотистых удобрений вместо 198,8 тонны завезено только 6,4 тонны, суперфосфата — вместо 465 тонн, завезено 37,7 тонны, калийных — вместо 184 тонн завезено 3 тонны. Причем, это небольшое количество удобрений вывезено одной Тальменской МТС. Зайцевская и Анисимовская МТС еще совсем не приступили к вывозу удобрений.

Тракторы У-2 еще не отремонтированы. Так, по Тальменской МТС из 13 тракторов, отремонтировано только 6, по Зайцевской из 10 отремонтировано 7, по Анисимовской из 9 отремонтировано 6. Еще хуже с ремонтом и подготовкой инвентаря по борьбе с вредителями сахарной свеклы. Конных опрыскивателей в Тальменской МТС имеется всего три, из них отремонтирован только один, а в Анисимовской МТС конных опрыскивателей нет ни одного. Нет жарли на бредни, нет ядов.

До сих пор еще не выбрано колхозами 30 процентов свеклосемян. Тальменская МТС недобрала 1874 килограмма семян. Колхоз «Майское утро», недобрал 35 килограммов, «Ленинградец» — 204 килограмма, «Красный боец» 510 килограммов, «1-е мая» — 165 килограммов, «Искра Ленина» — 66 килограммов. Такое же положение в Анисимовской и Зайцевской МТС.

Плохо обстоит дело и с подготовкой кадров. До сих пор не созваны курсы сеяльщиков, аровизаторов.

В Анисимовской МТС вычеркнули из сметы содержание агронома-свекловода.

ЕВЛЕНТЬЕВ.
Директор сахарного завода.

ПЕРВЫЕ ДНИ СЕВА

КАРАСУК, 14 апреля. **(Наш корр.).** Дружно и организованно выехали в поле колхозы Карасукского района. 10 и 11 апреля они приступили к пахоте и бороновании, большинство колхозов начали выборочный сев.

В колхозе «Веселый труд», Рассказовского сельсовета, 12 апреля засеяли 200 гектаров, произвели прибивку влаги на площади 150 гектаров. В колхозе имени Степана Разина, Майского сельсовета, засеяли 100 гектаров. Колхоз «Коминтерн» засеял 60 гектаров.

В колхозах широко развернулось социалистическое соревнование. Соревнуются колхозы и бригады за проведение сева в 8—11 рабочих дней и получение высокого урожая. Множатся ряды стахановцев.

Тракторист Емельянов из колхоза «Веселый труд» первый показал высокую производительность труда. Вместе с прицепщиком Маскота на прибивке влаги установленную норму выработки он перевыполнил в 2 раза. Трактор Емельянова работает бесперебойно.

Сеяльщики колхоза «Коминтерн» Кайгородов Иван, Борило, Сорокулов в первые дни работы показали хорошие образцы. По их инициативе организована круглосуточная работа на конных сеялках. К каждой сеялке колхоз закрепил 3 сеяльщика, 8 лошадей. Для премирования передовиков сева колхоз выделил 700 рублей и установил переходящее красное знамя.

О. БАЖЕНОВА.

РАЙОН ПЕРЕД СЕВОМ

Во всех колхозах Тальменского района развернулось социалистическое соревнование за проведение весенне-посевной кампании в 9—10 дней, за поднятие урожайности до 16 центнеров с каждого гектара. Колхоз «Советская деревня», Ипошевского сельсовета, образцово подготовился к весеннему севу. Чистосортные семена засыпаны полностью: пшеницы 440 центнеров, овса 120 центнеров. Хорошо обмудованы полевые станы, лошади поставлены на отдых.

Колхоз «Советская деревня» вызвал на социалистическое соревнование за проведение сева в сжатые сроки три колхоза: «Трудовое красное знамя», «Путь Ленина» и «1-е мая», Шадринцевского сельсовета.

Колхоз «Коллективный труд», Куликовского сельсовета, вызвал на социалистическое соревнование за образцовое проведение сева колхоз «Свобода».

Свекловичные звенья Анисимовской и Зайцевской МТС заключили между собой договор социалистического соревнования. Они взяли на себя обязательство добиться урожая сахарной свеклы в 300—400 центнеров с гектара, а в стахановских звеньях — 500—700 центнеров с гектара.

Д. ДЬЯКОВ.

ТРАКТОРЫ НЕ ВЫВЕДЕНЫ В ПОЛЕ

Снег с полей уже сошел. Колхозы приступают к севу, но Родинская МТС к обслуживанию колхозов еще не готова.

Вот несколько примеров: колхоз имени Молокова имеет около 200 гектаров готовой к севу земли. МТС, согласно договора, обязана дать этому колхозу три трактора, но до сих пор она не дала ни одного. Тракторы еще в ремонте и неизвестно когда будут готовы. Для ремонта их нет головок и поршней.

В колхозе им. Кирова должны работать 3 трактора. Готов только один. Один трактор ЧТЗ стоит без головки и поршней, а второй (колесный) без коленчатого вала.

Колхоз им. Карпинского вместо трех получил только два трактора, а третий еще в ремонте. Заведующий райзо тов. Ганныч не знает в каком состоянии ремонт тракторов и какова готовность МТС к севу вообще.

—Точно не скажу, как будто готова Чапаевская, как будто в Родинской МТС ремонт нескольких тракторов забракован. Но это не официально, — спокойно заявляет Ганныч.

Заведующий райзо «неофициально» узнал, что ряд тракторов отремонтирован недоброкачественно, но проверить этого факта он не нашел нужным.

АЛТАЙСКИЙ.

В АЛЕЙСКОМ ЗЕРНОСОВХОЗЕ НАЧАЛИСЬ ПОЛЕВЫЕ РАБОТЫ

Алейский зерносовхоз 9 апреля приступил к прибивке влаги. 9—10 апреля 4-е отделение произвело прибивку влаги на площади 200 гектаров. Началась вспашка. В первый день вспахано 15 гектаров. 12 апреля начали прибивку влаги 1, 2 и 3 отделения совхоза.

С 15 апреля совхоз приступает к весеннему севу

Раннее наступление весны застало руководителей совхоза врасплох. Еще не разрешен вопрос об организации заправки сеялок на ходу, а также заправки тракторов.

Нет определенного распорядка дня, не установлено время пересмен трактористов. Не готовы полевые станы и не организовано питание в поле.

А. ТАЛАНОВ.

Неотремонтированные тракторы посылают в колхозы

27 и 28 марта 1938 года в селе Дино проходило совещание руководителей колхозов и директоров МТС. Совещание отметило, что в ряде колхозов и МТС плохо готовятся к весеннему севу. В решении было предложено руководителям МТС немедленно направить сельхозинвентарь и тракторы в колхозы.

Отдельные руководители, как, например, директор Фрунзенской МТС т. Юрченко и его заместитель по политчасти т. Ефимов по своему истолковали это решение. Они отправляли в колхозы тракторы и инвентарь еще неотремонтированные.

Бригадиру т. Хареба было предложено принять неотремонтированный трактор ЧТЗ, у которого задние коренные подшипники к работе были непригодны. Тов. Хареба отказался принимать трактор. Тогда заместитель директора Ефимов стал угрожать ему судом.

Бригадира Шаповалова директор Юрченко выгнал из конторы за то, что он отказался принять тракторы с дефектами.

И. ПОГОРЕЛОВ.

Культбригады в полевых станах

ЗАЛЕСОВО, 14 апреля. **(Наш корр.).** Для обслуживания колхозов в дни весеннего сева, в районе организованы три культбригады по шесть человек каждая. Культбригады проводят с колхозниками беседы о предстоящих выборах в Верховный Совет РСФСР, читки газет, помогают выпускать стенные газеты, организуют в полевых станах вечера самодеятельности.

В каждой культбригаде имеется патефон с набором пластинок, струнные музыкальные инструменты, гармошки и передвижные библиоточки.

НА ФРОНТАХ В ИСПАНИИ

(ПО ТЕЛЕГРАММАМ ТАСС)

Восточный (арагонский) фронт

Агентство Гавас сообщает подробности последних боев на восточном фронте. Наиболее значительные операции были развернуты республиканскими войсками в секторе Фрага к юго-западу от Лериды. Ожесточенные сражения, как сообщалось, закончились отходом мятежников на правый берег реки Сегре. Республиканцы, предпринявшие атаку, заставили марроканские части под командованием генерала Ягуэ отступить к деревне Граньа де Эскарпе. Продолжая наступление, республиканцы вскоре достигли первых домов деревни, на улицах которой продолжался бой. К вечеру деревня была занята республиканцами, а мятежники вынуждены были отойти за реку Сегре. Деревня Граньа де Эскарпе расположена приблизительно в 14 километрах к югу от Фрага. Республиканцы угрожают прервать связь между войсками мятежников, оперирующих к северу и югу от реки Эбро.

В районе Балагер в треугольнике, образуемом дорогами на Балагер-Лерида и Балагер-Вильяпраса, происходили сильные бои. Республиканцы окружили деревню Вальфохона на дороге Лерида-Балагер в пяти километрах к югу от Балагера. В секторе к югу от реки Эбро в районе Тортосы отбиты ожесточенные атаки итальянских частей близ Черта.

По сообщению испанского министерства обороны от 13 апреля, республиканские части продолжают наступление в районе предместных укреплений у г. Балагер. Они заняли к северо-востоку от деревни Рапита ряд высот. Ожесточенный бой продолжается на двух высотах к северо-западу от этой деревни.

Республиканцы продолжают также продвижение в направлении на Вальфохона. На улицах деревни, половина которой в руках республиканцев, происходят бои.

К югу от реки Эбро мятежники усилили свои атаки в секторе Катиэ.

Эстрамадурский фронт

В секторе Пуэнте дель Арсобиспо республиканцы, отразив яростные контратаки мятежников в направлении деревни Каррасалехос, возобновили продвижение в районе деревни Алия у подножья Сиерра Гвадалупе и выбили мятежников из позиций на возвышенностях между Ла Галера и Алия.

В секторе Пеньярроя (в провинции Кордовы) мятежники дважды безуспешно атаковали республиканцев.

***

На других фронтах без перемен.

Действия авиации

В ночь на 13 апреля территория Порт-Бу подверглась трем бомбардировкам авиации мятежников. Несколько бомб упали в горах, не вызвав ни жертв, ни материальных убытков.

Самолеты мятежников летали также над французской территорией.

13 апреля республиканские эскадрильи атаковали мятежников в секторе Морелья. Все самолеты вернулись благополучно на свои базы. Другие республиканские эскадрильи на бреющем полете обстреляли из пулеметов части мятежников в районе реки Сегре.

Близ Сальоу республиканские самолеты вступили в бой с эскадрильями мятежников и обратили их в бегство. В секторе Морелья республиканские зенитные батареи сбили фашистский самолет. Другие германо-итальянские самолеты пытались бомбардировать Порт-Бу, Херону и Тортосу, однако республиканские зенитные батареи и республиканские истребители воспрепятствовали этому.

ГОРЯЧАЯ ПОДДЕРЖКА ИСПАНСКОГО ПРАВИТЕЛЬСТВА

БАРСЕЛОНА, 13 апреля. (ТАСС). Национальный комитет народного фронта Испании за подписями представителей всех партий и организаций, входящих в народный фронт, обратился с манифестом ко всем антифашистам Испании.

Комитет заявляет в манифесте о своей горячей поддержке нового правительства республики, являющегося правительством народного единения и использования всех ресурсов для победы над фашистами.

«Народный фронт, —говорится в манифесте, — приветствует добровольную мобилизацию масс и призывает антифашистские организации отправить на фронт всех мужчин, способных носить оружие. Народный фронт поддержит все мероприятия правительства по созданию резервов путем об'явления дополнительных призывов на военную службу.

Английский экспорт вооружений в Китай и Японию

ЛОНДОН, 13 апреля. (ТАСС). Заместитель министра торговли Англии Уоллес (консерватор), отвечая в палате общин на вопрос, заявил, что с 1 июля 1937 года по 28 февраля 1938 года из Англии в Китай было вывезено всякого рода военного снаряжения на сумму 183 тысячи фунтов стерлингов. В Японию за соответствующий период вывезено вооружений на сумму в 61 тысячу фунтов стерлингов.

ПАРТИЙНАЯ ЖИЗНЬ

Неправильно используют инструкторов райкомов

(От нашего специального корреспондента)

За последнее время в Ойротской областной партийной организации немало рядовых растущих коммунистов выдвинуто на руководящую партийную работу.

Много рядовых коммунистов выдвинуто на работу инструкторами райкомов ВКП(б). Инструктором Чойского райкома выдвинут председатель колхоза тов. Усольцев. Работают инструкторами рядовые коммунисты тт. Тойкаев и Сарбадаков, которые успешно осваивают порученное им партией дело.

Выдвинутым товарищам нужна повседневная помощь и руководство со стороны райкомов и их секретарей. Инструктор райкома обязан работать в первичных парторганизациях своего куста, с коммунистами-одиночками и помогать им в партийной работе, давать задания, проверять выполнение. Однако, некоторые райкомы области превратили своих инструкторов в уполномоченных по хозяйственным кампаниям, в рассыльных по сбору сведений или проверке различных материалов.

Инструктор Усть-Канского райкома тов. Кабаков в 1937 году каждый месяц по 15—18 дней находился в командировке. Чем же он был занят и какие имел поручения от райкома партии? В июле он имел задание об'ехать 6 колхозов и собрать сводки о сеноуборке. В сентябре ему была вручена «Памятка работы», в ней значилось 37 вопросов. Что же это за вопросы?

1. Молотьба, засыпка и сортировка семян. Проверить состояние животноводства;

2. Подготовка к распределению доходов;

3. Проверить поступление средств по займу;

4. Одвинуть дело мясо и шерстезаготовок и т. д.

Причем, по каждому из этих вопросов требовалось представить либо в райзо, либо уполнаркомзаг СНК, либо в сберкассу отчет о проделанной работе.

Отрыв от партийной работы приводит к тому, что инструктор не знает жизни, работы и запросов коммунистов, не знает и не изучает беспартийный актив, окружающий партийную организацию. Вот, например, инструктор Онгудайского райкома тов. Корягин отказал в рекомендации для вступления в партию комсомольцу Кукасову, мотивируя тем, что он его не знает. А ведь тов. Кукасов работал в его кусте больше года, Корягин обязан был хорошо знать его. Тов. Кукасов выдвинут теперь на работу секретаря райкома комсомола.

Или вот, Чичинова Василиса, коммунист-одиночка из колхоза «Кызыл-Ойрот», Шебалинского аймака, она 6 месяцев не платила членские взносы. Конечно, в этом прежде всего виновата она сама, но ведь инструктор райкома, который не раз бывал в этом колхозе, мог узнать причину отрыва коммунистки от партийной жизни.

За четыре года работы,—рассказывает инструктор Усть-Коксинского райкома т. Шульман, — я ни разу не отчитывался на бюро райкома. Приедешь в райком, дадут задание и едешь обратно в свой куст, действуешь там по своему усмотрению.

Партийная организация области вступила в полосу выборов руководящих парторганов. На собраниях по отчетам парторгов и секретарей райкомов необходимо развернуть большевистскую критику недостатков руководства инструкторами со стороны райкомов. Надо резко осудить имеющую место практику использования инструкторов на второстепенной работе, надо, чтобы они занимались вопросами партийной жизни, повседневно помогали первичным организациям в работе.

А. РОМАНОВ.

В механическом цехе Ростовского завода «Красный Аксай» организованно проходят занятия в кружке по изучению истории ВКП(б). НА СНИМКЕ: пропагандист т. М. П. Волков (в центре) на занятиях кружка разбирает конспект формовщика Я. П. Лесова (стоит справа). Фото А. БРАТОЛЮБОВА. (Союзфото).

На собрании парторганизации Наркомлегпрома СССР

13 апреля началось отчетно-выборное собрание парторганизации Наркомлегпрома СССР. Около 500 коммунистов Наркомата слушало отчетный доклад о работе парткома.

Полупорачасовый доклад секретаря парткома товарища И. В. Ежова изобиловал многочисленными цифрами и фактами. Внешне, казалось, доклад был самокритичным. Докладчик часто заключал отдельные положения своего доклада такими выражениями: «Это наш крупнейший недостаток», «Это наша ошибка», «Этого мы еще не сделали» и так далее и тому подобное.

Известно, что в Наркомлегпроме СССР долгое время орудовала шайка троцкистско-бухаринских фашистских выродков. Злейшие враги народа нанесли огромный ущерб легкой промышленности. Докладчик признает, что в Наркомате еще слабо развернута борьба за ликвидацию последствий вредительства.

В частности он указывает на руководителей Главного управления прикотажной промышленности, Главного строительного управления и Главного управления заготовок хлопка и хлопкоочистительных заводов. Они не создают должных условий для пришедших в Наркомат новых кадров. Об одном только не сказал докладчик, какую конкретно работу провел сам партком Наркомата по ликвидации последствий вредительства. Только в последнее время партком начал обсуждать хозяйственные вопросы, а на общих партийных собраниях работу Наркомата совсем не обсуждали.

Между тем в первом квартале 1938 года легкая промышленность Союза намного недовыполнила план. На предприятиях все еще велик процент брака продукции.

Парторганизация Наркомата за последний год значительно обновилась. Партия и правительство укрепили Наркомат сотнями новых работников, выросших на заводах и фабриках. Чтобы превратить Наркомат в подлинно производственно-технический штаб легкой промышленности, партком должен был с новыми людьми работать по-новому. Однако партийная работа в Наркомате далеко не на высоте. В парторганизации — 46 кандидатов партии, из которых 8 кандидатов партии с 1930 года, 16 — с 1931 года и 11 — с 1932 года. Один человек ходит в кандидатах с... 1928 года. Партком «не нашел времени» серьезно наладить работу с кандидатами.

При парторганизации имеется группа сочувствующих ВКП(б), в которой состоит 32 человека. Но группа сочувствующих также не пользуется необходимым вниманием парткома.

За год парторганизация приняла в свои ряды только 17 человек. Комсомольская организация насчитывает 189 человек. Это — замечательный резерв для роста партийной организации, но партком не занимался комсомолом.

В выступлениях коммунистов звучала большевистская решимость резко улучшить работу парторганизации и всего Наркомата. Однако ряд выступлений обнаруживает, что в парторганизации слабо развернута критика и самокритика.

(ТАСС).

ПОДГОТОВКА К ВЫБОРАМ РУКОВОДЯЩИХ ПАРТИЙНЫХ ОРГАНОВ

БИЙСК

В первичных партийных организациях Бийского района развернута большая работа по подготовке к выборам партийных органов. Организовано глубокое изучение постановления ЦК ВКП(б) и инструкции о выборах.

В первичных парторганизациях проводится проверка исполнения решений партийных собраний, устраняются недостатки в партийной работе. Улучшается работа по партийному просвещению и по вовлечению сочувствующих и комсомольцев в ряды ВКП(б). Усилилась работа на избирательных участках по подготовке к выборам в Верховный Совет РСФСР.

В связи с подготовкой к выборам партийных органов повысилась авангардная роль коммунистов на производстве. Отдельные члены и кандидаты партии текстильной фабрики им. Буденного и авторемонтного завода начали перевыполнять производственное задание.

8 апреля райком партии провел инструктивное совещание партактива, который направлен в первичные парторганизации для оказания им практической помощи в подготовке и проведении отчетно-выборных партийных собраний.

13 апреля на бюро райкома ВКП(б) заслушаны доклады пяти первичных парторганизаций о ходе подготовки к отчетно-выборным партсобраниям.

16 апреля в первичных парторганизациях Бийска начинаются отчетно-выборные партийные собрания.

***

ПАВЛОВСК

Пленум Павловского райкома партии 13 апреля обсудил вопрос о подготовке и проведении выборов руководящих парторганов. Определены сроки выборов. На пленуме при обсуждении решения и инструкции ЦК ВКП(б) были развернуты прения, выступило 14 человек. Все выступавшие говорили о том, чтобы выборы парторганов провести на основе развернутой большевистской критики и самокритики.

Выборы партийных органов райпарторганизация встречает оживлением партийно-массовой работы. Райком партии усилил работу с агитаторами, чтецами и беседчиками. Организовано три культбригады для обслуживания посевной.

В партийной организации увеличился приток в партию.

***

ТРОИЦК

В Троицком районе проведено собрание райпартактива, которое обсудило постановление ЦК ВКП(б) и инструкцию о выборах руководящих партийных органов. Проведено инструктивное совещание парторгов.

С 14 апреля в первичных парторганизациях начались отчетно-выборные собрания.

***

ГРЯЗНУХА

Во всех организациях Грязнухинского района обсуждается постановление ЦК ВКП(б) и инструкция о выборах. С парторгами и райпартактивом эти документы уже обсуждены.

С 15 апреля начались отчетно-выборные собрания в первичных парторганизациях.

БАЕВО

Во всех первичных парторганизациях Баевского района с большим интересом обсуждаются решение и инструкция ЦК ВКП(б) о выборах руководящих парторганов. Развернута большевистская критика, поднялась партийная работа, увеличился приток заявлений в партию. В марте и апреле принято в ВКП(б) 12 человек.

Отчетно-выборные собрания в Баевской организации начались с 10 апреля и закончатся 5 мая.

Подготовка к выборам парторганов в районе сочетается с работой на полях. Свыше 50 колхозов приступили к весенним работам, большая агитационная работа развертывается по подготовке к выборам в Верховный Совет РСФСР.

***

ШИПУНОВО

Районный комитет партии провел большую раз'яснительную работу по подготовке к выборам руководящих партийных органов с парторгами и всем районным партийным активом.

Сейчас инструктора, члены пленума райкома и партийный актив работают в первичных партийных организациях по подготовке к выборам. В организациях заметно оживилась работа. В Шипуновском, Молотовском зерносовхозах и Хлопуновской МТС коммунисты поставили перед собой задачу — ко дню выборов — 3 мая, завершить весенний сев.

ХОРОШО ГОТОВЯТСЯ К ВЫБОРАМ

В Н-ском стрелковом полку деятельно развернулась подготовка к выборам в Верховный Совет РСФСР.

Партийное бюро составило конкретный план агитационно-пропагандистской работы, утвердило состав агитаторов и беседчиков. Для проведения агитационно - массовой работы среди населения привлечен лучший партийный и беспартийный актив, показывающий замечательные образцы агитационно-массовой работы.

Комсомолец т. Владимиров, например, считается лучшим агитатором в полку. Два месяца назад он был призван в ряды Красной Армии. Опыта агитационной работы не имел, да и политическая подготовка была низкая. Тов. Владимиров стал посещать семинар. Сейчас он один из лучших активистов-агитаторов. Как лучший общественник и прекрасный агитатор, тов. Владимиров назначен помощником политрука. Так же хорошо проводят работу т. т. Марьин, Орехов, Юрченко и др.

В помощь городским организациям партийное и комсомольское бюро выдвинули 20 лучших агитаторов и беседчиков, обеспечив их литературой и наглядными пособиями.

На-днях состоялась дивизионная проверка по вопросам политической подготовки бойцов и командиров части. Проверка выявила небывалый рост идейно-политического уровня красноармейцев и командиров. Товарищи Плахтин, Попов, Юрченко и другие Конституцию РСФСР и избирательный закон сдали на «отлично».

Н. ГОРЕМЫКИН.

ПАРТКОМ НЕ РУКОВОДИТ АГИТАЦИОННОЙ РАБОТОЙ

Трудящиеся нашего края давно начали подготовку к выборам в Верховный Совет РСФСР.

Задача каждого коммуниста и беспартийного активиста заключается в том, чтобы быть агитаторами, систематически вести агитационную работу в массах по раз'яснению Конституции и нового избирательного закона нашей Российской республики.

Как же поставлена эта работа в партийной организации депо станции Барнаул? Партийная организация депо прикреплена к 24, 25 и 26 избирательным участкам, но до сих пор агитаторы полностью не включились в работу по раз'яснению Конституции и Положения о выборах. Партком депо все время заверял, что хорошо поставит агитационно-пропагандистскую работу среди населения на всех прикрепленных к парторганизации избирательных участках. Но обещания секретаря парткома т. Рудакова так по сей день и остаются обещаниями.

Агитационно - пропагандистская работа на избирательных участках поставлена очень плохо. Из 140 агитаторов, выделенных парткомом, к работе приступило только 55 человек, которые в кварталах провели всего по две беседы.

Отсутствие агитационной работы на избирательных участках секретарь парткома депо Рудаков об'ясняет тем, что ему, якобы, некогда заниматься этими вопросами. В результате такого отношения со стороны парткома агитаторы не получают от парткома указаний и инструктажа. Агитпункты не организованы. Семинары для агитаторов хотя и проводятся, но они дают очень малую пользу агитаторам. На семинарах присутствуют по 50—60 человек из 140 агитаторов. Лекций по вопросам международного положения, о событиях в Китае и Испании до сих пор партком не организовал.

Коммунисты Грахов, Горбунов, Ткаченко, Васенин, Кузьминых, Кривенко и многие другие являются агитаторами, но к работе с населением не приступали. Партком не интересуется работой агитаторов, не контролирует их и не помогает им в работе.

Избиратели, живущие по улице Енисейская, долго ждали, когда к ним придет агитатор, который организует кружок и расскажет им о предстоящих выборах в Верховный Совет РСФСР, но дождаться не могли. Они неоднократно пытались узнать, что к ним прикреплен агитатором и почему он не работает. Прикреплен был коммунист Шатилов, который и не думал приступать к работе. Да и члены парткома Журавлев и Лисин, являясь агитаторами, провели с избирателями в кварталах только по одной беседе.

Не занимается агитационно - массовой работой и профсоюзная организация депо (председатель Грахов).

Так же плохо обстоит дело с развертыванием раз'яснительной работы среди рабочих депо. Читки газет, изучение избирательных документов проводятся редко и не охватывают все смены и бригады.

Узловой партийный комитет должен заставить партком депо и его секретаря Рудакова покончить с этой безответственностью и организовать работу по подготовке к выборам Верховного Совета РСФСР так, чтобы она была в центре внимания партийной организации и чтобы каждый коммунист занял ведущую роль в подготовке к выборам Верховной власти Российской Федерации.

А. БАРКОВ.

ВМЕСТО ОБЗОРА ПЕЧАТИ

ЧИТАЕТ ЛИ РАЙКОМ СВОЮ ГАЗЕТУ?

Работники Андреевской районной газеты «Сталинский путь» не ладят с грамматикой русского языка. В февральских и мартовских номерах этой газеты, по самым скромным подсчетам, имеется от 50 до 175 грамматических ошибок в каждом номере. Вот какими вопиюще неграмотными словами пестрит газета: «об'язательство», «правело», «многосимейные». «отом», «немогут», «лутчше», «притакой», «в ручил», «систиматически», «миниральный» и т. д.

Читать Андреевскую газету трудно. Очень часто встречаются и заметки, которые от начала и до конца не имеют ни одной точки, ни одной запятой.

Ответственного лица за эту газету в районе нет. Что ни номер, то новый «врид» или «зам». Вот они: Ермолович, Архипов, Кузнецов. При чтении газеты создается впечатление, что Андреевские «вриды» и «замы» стараются перещеголять друг друга безграмотностью. «Рекорд» пока за Кузнецовым. Он ухитрился даже в написании своей фамилии сделать грамматическую ошибку.

В газете № 17, в заметке: «О решениях краевого слета работников животноводства» употреблено слово «призренные» вместо «презренные», и фраза приняла контрреволюционный смысл. В № 15 газета допустила грубую политическую опечатку. В фамилии фашистского бандита, ныне уничтоженного, чья то политически нечистоплотная рука заменила одну букву и получилась гнусная контрреволюционная клевета. В следующем номере врид. ответственного редактора Ермолович «поправляется» и в «поправке» снова три раза повторяет эту «опечатку».

Можно с уверенностью сказать, что секретарь Андреевского райкома партии не читает свою районную газету. От одного только изложения газетой в № 13 его речи «О решениях январского Пленума ЦК ВКП(б)» можно придти в ужас. Но раз он с таким изложением согласился, то позволительно спросить: Неужели вы так говорите, товарищ секретарь?

Ясно одно, что Андреевский райком партии отдал на откуп свою газету людям неграмотным и политически недомыслящим.

М. АНТОНОВ.

Инженер-коммунист

Инженер - коммунист тов. Дмитриева Н. на руководящую хозяйственную работу пришла недавно. Шесть месяцев тому назад она окончила институт и приехала в Барнаул, куда ее влекло непреодолимое желание поработать на новом, оборудованном по последнему слову техники, красавце-гиганте меланжевом комбинате. Здесь она стала работать сменным мастером ватегного отдела прядильной фабрики.

До прихода к руководству тов. Дмитриевой смена ватегного отдела была самой отстающей. Многие из работниц не выполняли производственного плана, очень немногие были стахановками и ударницами. На первых же порах своей работы тов. Дмитриева показала свои организаторские способности.

Раньше на утке 28/8 на четырех сторонках работали только две работницы, а сейчас почти все они работают на четырех сторонках. На утке 20/8 на четырех сторонках раньше работали тоже две работницы, а теперь работают три, остальные работают на трех сторонках.

Большую помощь оказывает тов. Дмитриева отстающим работницам. Она учит их как надо работать. Вот, например, комсомолка Радунова сначала работала планщицей, потом перешла на ватера. Долго она не могла освоить технику дела и давала много брака. Дмитриева стала наблюдать за ее работой, оказалось, что она, не умея правильно прикручивать нити, пропускала их неприсученными. Дмитриева научила ее как надо правильно делать присучку, и Радунова начала сейчас работать лучше, причем стала работать не на двух, а на трех сторонках.

В смене Дмитриевой работала одна комсомольско-молодежная бригада. Многие работницы с завистью глядели на хорошо сплоченную и дружную ее работу. Им тоже захотелось работать бригадой, но всех желающих в эту бригаду вместить было невозможно. Тогда тов. Дмитриева поговорила с работницами и организовала еще две новые бригады — молодежную и сквозную-стахановскую. Во главе этих бригад стоят молодые девушки-комсомолки Бессонова и Столяренко. Работают они замечательно.

Благодаря умелому руководству мастера - коммуниста, смена стала работать лучше. В феврале только одна работница не выполняла производственную программу. Из 130 работниц 45 стали стахановками и 30 ударницами. Вся смена выполнила свой производственный план на 107 процентов.

В смене растут новые кадры. Например, тов. Гершин работал возчиком, а сейчас работает помощником мастера. Бригадир комсомольской бригады, комсорг Лузина учится на курсах мастеров. Тов. Дмитриева готовит ее своим заместителем.

Инженер Дмитриева постоянно следит за технической литературой, а иногда она прибегает к помощи своих студенческих тетрадей, записей лекций профессоров, ища в них ответа на волнующие ее вопросы. В работу Дмитриева вкладывает всю свою силу, свое уменье и желание работать так, как следует работать коммунисту-инженеру. Однако, она, как молодой специалист, нуждается в помощи и поддержке со стороны хозяйственного и партийного руководства, а этого на комбинате как раз и нехватает. Партийная организация ни разу не поинтересовалась работой молодых мастеров - специалистов, впервые ставших на руководящую работу. Не оказывает поддержки и хозяйственное руководство.

В марте и апреле смена Дмитриевой стала работать хуже. Мучают простои — нет ящиков для пряжи и нехватает цевок.

— Для того, чтобы бегать и разыскивать ящики и цевки, совершенно не нужно было кончать институт. И просто обидно становится, когда работа моя, как мастера, заключается в беготне и спорах. В этом виновато наше хозяйственное руководство, которое никак не может собраться сделать достаточное количество ящиков для пряжи и обеспечить цех цевками. А сделать это не так уж трудно, — с горечью говорит тов. Дмитриева.

Тов. Дмитриева не только инженер, занимающийся своими производственными делами, но также хороший массовик - агитатор. Она проводит беседы с избирателями, живущими на 5-м участке, проводит беседы и у себя в цехе.

Тов. Дмитриева служит примером для многих инженеров-коммунистов, которым нужно учиться у нее, как надо организовать свою работу.

Ю. ПАРФИАНОВИЧ.

ОТЛИЧНИКИ БОЕВОЙ ПОДГОТОВКИ ВСТУПАЮТ В КОМСОМОЛ

Комсомольская организация Н-ского стрелкового полка ведет большую работу среди молодых бойцов по вовлечению их в комсомол.

Только в марте месяце в ряды ВЛКСМ вступило 14 бойцов. Принят в комсомол отличник боевой и политической подготовки т. Пораев, имеющий от командования шесть благодарностей. Сейчас он назначен командиром отделения. Принят в ВЛКСМ Страшников, который до армии работал помощником бригадира тракторного отряда и за ударную работу был несколько раз премирован. В рядах РККА тов. Страшников за боевую и политическую подготовку имеет от командования 8 благодарностей.

Приняты в комсомол курсанты тт. Ворошилов и Плотников. Тов. Плотников в армию пришел с производства и был политически неграмотным. Сейчас, благодаря упорной работе над собой, он стал прекрасным агитатором, отличником политической и боевой подготовки.

В феврале и марте 9 лучших комсомольцев вступили в ВКП(б).

Н. ГОРКИН.

Агитаторы Алейского поселкового совета ведут большую агитационно-массовую работу среди населения. На снимке: (слева направо) агитаторы Фаина Андреевна Пизина—учительница 3-й Алейской школы и Полина Тихоновна Кадулина—домохозяйка. Фото М. ПРОХОДА.

Выдвижение на руководящую работу

Родинский райком партии за короткий срок выдвинул десятки людей на руководящую районную работу.

Например, председатель колхоза Деревянко С. Я. утвержден заместителем председателя райисполкома; тт. Кукса, Любушка и Ножкин работают заместителями директоров МТС. Председатель колхоза тов. Рассоха И. Н. назначен управляющим районной конторой заготскот.

Смелое выдвижение дало возможность укомплектовать руководящими кадрами все районные организации, в том числе и районный комитет партии. Бывший заведующий районо тов. Зенченко работает вторым секретарем и бывший директор Чапаевской МТС тов. Мурзинцев — третьим секретарем райкома партии. Зав. культпропом райкома утвержден бывший секретарь райисполкома тов. Снисаренко.

Л. АКСЕНОВ.

Плохо работает комсомольская организация

Политическая учеба в комсомольской организации Курьинской МТС предоставлена самотеку, занятия часто срываются. Пропагандист, он же и комсорг Сапов на занятия нередко является неподготовленным. В результате некоторые комсомольцы перестали ходить на учебу.

Комсомольская организация не занимается ростом своих рядов, а также подготовкой комсомольцев для вступления в партию. Есть такие комсомольцы, которые имеют высокие производственные показатели, горят желанием вступить в ряды ленинско-сталинской партии, но никто им не помогает оформить документы.

Райкому комсомола известно о плохой работе комсомольской организации, однако никто из членов бюро в МТС до сих пор не был.

Ф. ЛОБЗИН.

О МЕРОПРИЯТИЯХ ПО ПОД'ЕМУ УРОЖАЙНОСТИ И УЛУЧШЕНИЮ КАЧЕСТВА ВОЛОКНА И СЕМЯН ЛЬНА-ДОЛГУНЦА

Постановление Организационного Комитета ВЦИК и бюро Алтайского Крайкома ВКП(б) от 15 апреля 1938 года

Оргкомитет ВЦИК и бюро Крайкома ВКП(б) отмечают, что недостатки в посевах и в деле под'ема урожайности льна, вскрытые постановлением Совнаркома СССР от 3 апреля 1938 года, целиком и полностью относятся и к Алтайскому краю. Враги народа, пробравшиеся в земельные и заготовительные органы края, в течение целого ряда лет срывали мероприятия партии и правительства в деле коренного улучшения разведения и производства этой важнейшей культуры.

В Алтайском крае замаскировавшиеся враги народа вредили при планировании посевных площадей льна, чрезмерно насыщая льном одни колхозы и районы и умышленно занижая площади в других, нарушали основные агротехнические правила, срывали севооборот, вытесняли посевы клевера, как лучшего предшественника, всячески саботировали внедрение механизации в производстве льна. Вредители запутывали семенное дело, вытесняли из производства старые испытанные сорта льна и срывали правильное размещение сортов по районам.

Организация труда по льну в целом ряде колхозов и районов была поставлена неудовлетворительно, организованные звенья числились формально и использовались на других работах, уборка и первичная обработка льна производились с большими потерями, в результате этого урожай и качество продукции льна получались крайне низкими, что приводило к невыполнению государственных обязательств колхозами и понижению доходности колхозов и колхозников.

В исполнение постановления Совета Народных Комиссаров СССР от 3 апреля 1938 года «О мероприятиях по под'ему урожайности и улучшению качества волокна и семян льна-долгунца» Оргкомитет ВЦИК и бюро Крайкома ВКП(б) **постановляют:**

1. Обязать райкомы и райисполкомы районов долгунцового льноводства широко раз'яснить колхозникам постановление Совета Народных Комиссаров Союза ССР от 22 марта 1938 года «О плане контрактации льна и конопли в 1938 году», а также постановление Совнаркома СССР от 3 апреля 1938 года «О мероприятиях по под'ему урожайности и улучшению качества волокна и семян льна-долгунца».

Обсудить на массовых колхозных собраниях все мероприятия, обеспечивающие получение высоких урожаев льна, развернув при этом широкую работу по организации соцсоревнования и стахановского движения за резкое повышение урожайности льна, обеспечив эту высокую урожайность и лучшее качество льна уже в 1938 г.

2. В соответствии с постановлением Совнаркома СССР от 3 апреля 1938 года установить план сортовых и семеноводческих посевов льна в Алтайском крае на 1938 год в количестве 19 тысяч га, со следующим распределением по районам (приложение № 1).

3. Организовать один сортоиспытательный пункт по льну-долгунцу в Тогульском районе.

Поручить крайзо и Тогульскому райисполкому не позднее 1 мая подобрать хозяйство для организации сортоиспытательного пункта и представить на утверждение Оргкомитета ВЦИК. Одновременно обязать крайзо немедленно начать организационные работы по подбору кадров для этого пункта, изысканию складских и жилых помещений и обеспечить бесперебойное финансирование работы этого пункта.

4. Обязать крайзо в целях более надежного и регулярного снабжения колхозов сортовыми семенами льна-долгунца преобразовать существующую Тогульскую льносембазу в государственную межрайонную льносеменоводческую станцию, закрепив за ней всю существующую сеть семеноводческих колхозов, производящих первую, вторую и третью репродукции льна.

5. Поручить крайзо, Тогульскому райкому ВКП(б) и райисполкому обеспечить быстрейшую перестройку работы Тогульской льносемстанции с таким расчетом, чтобы размножение семян льна-долгунца, агротехническое обслуживание семеноводческих колхозов, заготовка и распределение сортовых семян, установление контроля за проведением сортосмены льна-долгунца явилось основной работой льносеменоводческой станции.

6. Во исполнение указаний Совнаркома СССР установить, что во всех льноводных колхозах, кроме семеноводческих, за 10—15 дней до теребления должны быть выделены семеноводческие участки льна-долгунца. Поручить райкомам и райисполкомам установить тщательное наблюдение за работой по выделению семенных участков льна-долгунца, обеспечив при этом выделение участков за счет лучших по урожаю семян льна посевов.

Утвердить план выделения семенных участков льна-долгунца по районам (приложение № 2).

7. Придавая огромное значение делу развития семеноводства льна, запретить использование урожая семян льна, собранного с семенных участков колхозов, на какие бы то ни было нужды, кроме посевных.

Поручить райисполкомам, райзо и директорам МТС лиц, виновных в нарушении этого, привлекать к уголовной ответственности.

8. Поручить крайзо разработать план и мероприятия по первоочередному введению во всех основных льноводных районах правильных севооборотов, с подсевом смеси клевера и тимофеевки на целом поле и при двухлетнем использовании трав на укос. Под лен отводить не больше 1 поля севооборота.

9. Установить для льносеющих колхозов, как минимум, следующие агротехнические требования:

а) начиная с 1939 года, запретить посев льна по весновспашке, предложив председателям колхозов, директорам МТС и зав. райзо обеспечить ежегодный, своевременный под'ем зяби плугами с предплужниками под всю площадь посева льна;

б) содержать посевы льна постоянно чистыми от сорняков и производить прополку по мере появления сорняков, но не менее 2—3 сплошных прополок;

в) теребление льна-долгунца обычных посевов на волокно и с семенных участков производить в ранней желтой спелости, а урожай с семеноводческих посевов — в желтой спелости;

г) обязать колхозы в 1938 году полностью прекратить обивание головок льна вальками и им подобными орудиями. Обмолот производить специальными льномолотилками, или же производить отделение головок от стеблей путем очеса на гребнях;

д) расстил и замочку всей льносоломки закончить в августе месяце, запретив расстил льна по клеверищу и другим предшественникам льна.

10. Обязать крайзо, директоров МТС, зав. райзо и председателей колхозов добиться лучшего использования льняных сеялок и обеспечить уже в 1938 году выработку на каждую сеялку не менее 40 га за сезон.

11. Обязать крайзо, райисполкомы и райзо на основе агротехнических правил НКЗ СССР дать каждому району и колхозу конкретные агротехнические указания по посеву, уходу и уборке льна-долгунца.

12. Ввести широко в практику организацию внутри бригад, звеньев по 5—7 чел., закрепив за ними участки посевов льна и возложив на звенья выполнение всех работ на закрепленном участке, начиная с подготовки под посев льна и кончая обработкой льна до момента сдачи льнопродукции государству.

13. Во исполнение указания Совнаркома СССР от 3 апреля 1938 года рекомендовать правлениям колхозов установить следующий порядок премирования звеньевых и членов звена:

а) звеньевым, перевыполнившим установленные колхозом планы сдачи волокна, тресты и семян по контрактации, начислить сверх выработанных ими трудодней 20—30 трудодней в зависимости от размера звена и степени перевыполнения плана;

б) при получении колхозом премий-надбавок за льнопродукцию половина суммы (50 проц.) премий-надбавок поступает в распоряжение всего колхоза, а другая половина суммы (50 проц.) премий-надбавок распределяется между членами звеньев, перевыполнивших план сдачи в соответствии с количеством льнопродукции, сданной ими сверх плана звена.

14. Обязать крайзо, райисполкомы и МТС в 1938 году не менее 18 проц. и в 1939 году не менее 40 проц. всей площади посевов льна-долгунца удобрить минеральными удобрениями.

***

Оргкомитет ВЦИК и Крайком ВКП(б) обязывают райкомы ВКП(б) и райисполкомы мобилизовать всех партийных и непартийных большевиков на выполнение постановления Совета Народных Комиссаров Союза ССР «О мероприятиях по под'ему урожайности и улучшению качества волокна и семян льна-долгунца» и в кратчайший срок добиться ликвидации последствий вредительства в такой серьезнейшей отрасли сельского хозяйства, как льноводство.

Практическая задача партийных, советских и земельных организаций сейчас состоит в том, чтобы немедленно ознакомить всех колхозников и колхозниц с решениями партии и правительства по льну.

Широкое соревнование колхозов, бригад и звеньев, соревнование на лучшее проведение сева, за высокий урожай, за отличное качество льна-волокна—должно быть ответом на решение партии и правительства по под'ему урожайности и улучшению качества льна.

Председатель Оргкомитета ВЦИК по Алтайскому краю БАБИЧ-ЛЕКАНЬ.
Секретарь Крайкома ВКП(б) ГУСЕВ.

Приложение № 1.

ПЛАН

сортовых и семеноводческих посевов льна - долгунца на 1938 г.

РАЙОНЫ	Всего семенов. и сорт. посевов га	В том числе: Сортовых	В том числе: Семеноводческ.
Залесовский	4000	4000	
Краюшкинский	800	800	
Кытмановский	1400	1400	
Солтонский	4200	4200	
Сорокинский	2400	2400	
Алтайский	400	400	
Смоленский	500	500	
Ст. Бардинский	800	800	
Тальменский	100	100	
Ойротская обл.	100	100	
Солонешенский	200	200	
Тогульский	4100	2400	1700
ИТОГО	19000	17300	1700

Приложение № 2.

ПЛАН

выделения семенных участков льна-долгунца в 1938 г.

РАЙОНЫ	Выделить семенных участков льна в га
Залесовский	1600
Краюшкинский	300
Кытмановский	560
Солтонский	1680
Сорокинский	1000
Смоленский	200
Ст. Бардинский	350
Алтайский	150
Ойротская область	40
Солонешенский	80
Тогульский	1000
Тальменский	40
ИТОГО	7000

За первенство в соревновании

На-днях в Андреевском районе состоялось совещание председателей сельсоветов, колхозов и бригадиров тракторных бригад. Председатели передовых колхозов Бухмилер (колхоз им. Карла Либкнехта), Сарсимбенов (колхоз «Жана Жол»), Буркатский (колхоз «Восход») заявили на совещании о своей готовности бороться за рекордный урожай. На совещании было вручено переходящее красное знамя райкома ВКП(б) и райисполкома передовому колхозу имени Карла Либкнехта. Председатель этого колхоза Бухмилер премирован костюмом. Премированы также другие передовики подготовки к весеннему севу.

Участники совещания обязались завоевать первенство в социалистическом соревновании с Карасукским районом, бороться за переходящее красное знамя Крайкома ВКП(б) и Крайисполкома.

Все колхозы Андреевского района приступили к полевым работам. На 9 апреля произведена прибивка влаги на площади 660 гектаров.

ВОЛОШИН.

БЮРОКРАТИЧЕСКОЕ ОТНОШЕНИЕ К ЖАЛОБАМ

Месяцами ходят жалобщики, обивают пороги каменских учреждений и никак не могут получить удовлетворительного ответа. Примером возмутительной беспечности и бюрократического отношения к жалобам трудящихся может служить районный исполнительный комитет. Президиум райисполкома, видите-ли, не пожелал заниматься разбором жалоб, а поручил это дело заведующим отделами, а те в свою очередь перепоручили жалобы секретарям и делопроизводителям.

В столах и папках работников каменского райземотдела при проверке найдены десятки жалоб, которые лежат неразобранными по полгода и больше. Жалобы эти разбросаны в беспорядке и ни одна из них не зарегистрирована.

Так, например, жалобы гражданок Мартыновой и Решетниковой о неправильном исключении из колхоза пролежали около пяти месяцев, а по жалобе Самощина не было принято мер в течение одиннадцати месяцев.

Красноармеец Чутихин подал жалобу еще в октябре прошлого года, а разобрать ее удосужились только лишь 27 февраля 1938 года, в то время как на разбор жалоб красноармейцев срок установлен в 7 дней. Около четырех месяцев лежала не разобранной также жалоба красноармейца Васильева.

Члены президиума райисполкома частенько выступают с пространными речами о перестройке работы советских органов, о чутком отношении к нуждам и запросам трудящихся. Но сами они далеки еще от перестройки. Работают по старинке, давно уже осужденными бюрократическими методами.

Не лучше обстоит дело и в некоторых подведомственных райисполкому учреждениях. Заместитель уполномоченного комиссариата заготовок все поступавшие жалобы складывал в папку, делал по ним запросы и на этом успокаивался. О жалобах вспоминал только тогда, когда жалобщик после долгих ожиданий являлся, наконец, лично узнать о судьбе поданной жалобы. В райпотребсоюзе и в других организациях также месяцами затягивается разбор жалоб и заявлений.

А. ШЕСТАКОВ.

НА СНИМКЕ: Г. М. Мельник—**стахановка свинарка свиноводческого совхоза** «Авангард», (Одесская область). Тов. Мельник неоднократно премировалась за хороший уход за молодняком и отсутствие падежа поросят.
Фото М. РЫЖКОВА. (Союзфото).

Совещание стахановцев Белоярского совхоза

В зале хорошо оборудованного клуба небычайное оживление. Участники совещания, заранее прочитав обращение передовых людей совхозов страны, горячо говорят обо всем — о повышении удоев, о повышении урожайности, о кормлении глубокостельных коров, о воспитании и сохранении телят.

Выдвиженец директор совхоза А. М. Круглов выступил с докладом. Он сказал: — У нас есть все возможности, чтобы работать образцово, чтобы добиться высоких урожаев, поднять продуктивность животноводства. Совхоз вооружен передовой сельскохозяйственной техникой, имеет хорошие земли. В совхозе выросли прекрасные кадры квалифицированных рабочих. Специалисты борются за организационно-хозяйственное укрепление совхоза, за достижение высоких урожаев, за под'ем животноводства.

— Но для того, чтобы сделать наш совхоз высоко прибыльным хозяйством, нужно со всей решительностью покончить с недисциплинированностью, которая еще имеет место в совхозе, шире развернуть большевистскую критику и самокритику нашей работы. Только при этих условиях мы сможем в короткий срок ликвидировать последствия вредительства и совхоз вывести в передовые.

Зоотехник фермы № 6 тов. Чернов в прениях сказал: — Мы в 1937 году работали плохо, в этом году для нас созданы все условия работать лучше. На нашей ферме весь скот обеспечен новыми прекрасными типовыми базами, для пойки скота имеем хорошую воду, которую подает буровая скважина. В 1938 году наша ферма будет электрофицирована. Новая инструкция по оплате труда, введенная с 1 апреля, дает стимул к лучшей работе.

Гуртоправ тов. Тютнев Н. И. в своем выступлении заявил: — Новая инструкция о повышении оплаты призывает нас к стахановской работе. Квартальный план 1938 года я перевыполнил на 8 центнеров, обязуюсь годовой план по молоку выполнить на 150 процентов».

Телятницы фермы № 4 тт. Новикова Т. Н. и Рыжкова, выполнившие за первый квартал 98 телят и неимеющие ни одного случая падежа, поделились опытом своей работы с телятницами других ферм.

Управляющий фермы № 6 выдвиженец тов. Журавкин сказал:—Я все силы приложу к тому, чтобы в 1938 году не допустить ни одного случая падежа телят. У нас имеются все условия, чтобы работать по-большевистски.

Участники совещания взяли на себя обязательство по выполнению плана 1938 года и вызвали на социалистическое соревнование Черепановский молочный совхоз.

М. С. СКУЛОВ.

КОЛХОЗНИКИ-ОСОАВИАХИМОВЦЫ

Огненное село Максимовка... Весенний выходной день. Солнце, тепло....

На поляне перед школой резвится детвора. Резиновый мяч то и дело взлетает ввысь. Ветер далеко уносит разноголосый гам, заливистый хохот...

У избы-читальни — группа молодежи. Играет гармонь. По праздничному нарядженные девушки задорно поют частушки.

Гам детворы, игру гармоники, частушки — все неожиданно заглушает многоголосая красноармейская песня. Колхозные осоавиахимовцы строем идут в тир.

Стрелковый тир на окраине села.

Сегодня не простая тренировка — соревнуются команды колхозов. Вместе с ними пришли в тир колхозники из колхозов «Утро мая», «Червоной долины», «Червоного борца»...

У каждой группы своя тозовка. Стрелки медлительны. Иначе нельзя: десятки товарищей наблюдают, просят «постоять» за честь своего колхоза.

Стрелковый спорт в Максимовке дело не новое. Здешние организации Осоавиахима — самые активные в районе. 79 осоавиахимовцев села часто тренируются, устраивают соревнования.

Но и на этот раз более ста колхозников с большим вниманием следят за стрельбой, радуются успехами.

Первенство взяла команда кол[illegible] «Утро мая», выбив 42 очка из 5[illegible] возможных. В индивидуальных [illegible] победа досталась И. Га[illegible] колхоза «Утро мая» и Н[illegible] «Червоного борца». Пятью патронами первый выбил 42 очка, второй — 41.

***

В колхозах Славгородского района насчитывается 26 первичных организаций Осоавиахима. Около 500 колхозников, преимущественно молодежь, изучают в них военное дело.

Образцы хорошей работы показывают не только максимовцы. В колхозе «Аккермана» в организации Осоавиахима — 26 человек, из них 10 имеют значки «Ворошиловский стрелок», 8— «Готов к противовоздушной химической обороне».

Осоавиахимовцы оборудовали прекрасный военный уголок, организовали шефство над конюшней. Работой здесь руководит лучший бригадир Н. И. Риттер.

Неплохо работают осоавиахимовцы [illegible] колхозах «Максим Горький», [illegible] Ворошилова... Их замечательный [illegible] по подготовке к обороне своей [illegible]щей родины заслуживает пере[illegible] во все колхозы.

Однако районный сове[illegible] ма не только не пере[illegible] виков оборонной рабо[illegible] хо руководит [illegible] хозниками. [illegible] ние пять [illegible] число [illegible] ганк[illegible]

МАЛЕНЬКИЙ ФЕЛЬЕТОН

Исчезнувшие лошади

Уполномоченный Новокиевского райзо тов. Ступак, полный радужных надежд спешил в Барнаул. Был конец марта. Повеселевшие воробьи прыгали на дороге, подтверждая веселым чириканьем наступление весны. А весна действительно шла. Яркое солнце растапливало снег, напитывая землю живительной влагой.

Ступак думал о посевной. Да, скоро будем сеять, — прыгали в его голове веселые мысли. Но еще больше радовала Ступака цель поездки. Дело в том, что Ступак ехал за лошадьми. За добрыми, сытыми сивками, каурками, серками и воронухами. Вот-то будут довольны колхозы района! 344 лошади, это все-таки не фунт чаю, это все-таки да!

Однако, оставим на время жизнерадостного Ступака и расскажем коротко о происхождении этой истории.

Колхозы Новокиевского района получили от государства на приобретение лошадей 250 тысяч рублей.

Тут входит в повествование начальник краевого отделения «Заготконь» Пашко. Он энергичен и деловит. Телеграммы летят от него во все районы края. Он приглашает их заключить договора на покупку лошадей. Все идет чисто и гладко.

Сияющего Ступака Пашко встретил довольно сурово. Согласно договора, — возгласил он, — вам надлежит выставить аккредитив и получить лошадей, так как лошади уже давно готовы. В том случае, — закончил он свою краткую речь, — если вы к 31 марта не сделаете этого, то заплатите неустойку, а кредит ваш передадим другому району.

Суровый тон Пашко напугал было Ступака, но близкая возможность получить лошадей вернула его в прежнее веселое настроение.

Дальнейшие события развивались быстро. Словно камни на голову Ступака падали неожиданности, с каждым разом все более и более повергая его в грусть и тоску.

Совершенно неожиданно коней в Барнауле не оказалось и для приемки их Ступака направили в Бийск... Теперь весенняя природа меньше радовала Ступака. В его душу вкралось сомнение. Таинственные рыжухи и каурки вели его неизвестно куда. А весна спешила, очень ясно напоминая о предстоящей посевной. Ступак ехал не один, с ним были 34 колхозника его родного района.

В Бийске коней не было. Заведующий Бийской конебазой — душевный человек Федоренко выразил соболезнование по поводу случившегося и предложил ехать принимать лошадей в Онгудай, в Ойротию.

Трехсоткилометровый переход совершили колхозники по горам. 2 апреля они были у цели. Но новое разочарование ждало их здесь. Таинственные кони снова исчезли, зато инспектор «Заготконя» Супонин был точно при месте. По его настоятельному предложению колхозники двинулись дальше. Теперь путь лежал на Кош-Агач. Долго не соглашались люди ехать в неизвестность, еще 290 километров. Однако, сытые, ядреные лошади и на этот раз взяли верх. Переезд был сделан.

Кош-Агачский инспектор «Заготконя» Боянцин развел удивленно руками:

— Нет у нас таких коней, да и вообще здесь столько их не найдешь, — говорил он на прощание вконец огорченным колхозникам.

Обратная дорога была длинной и скучной. Шустрые воробьи и другие птицы шумно радовались теплу. Ярко светило солнце, напоминая о приближающейся посевной, о напрасно истраченных днях, о таинственно исчезнувших конях и о многом другом, связанном с наступлением кудесницы-весны.

Странная история, не правда-ли? 344 лошади как сквозь землю провалились, но зато величественно и невозмутимо возвышается на горизонте бесчисленное количество инспекторов знакомой нам организации «Заготконь». Жаль только, что нельзя ими заменить необходимых Новокиевскому району лошадей.

Вл. КОРОЛЕВ.

ПО-БОЕВОМУ РАЗВЕРНУТЬ ШКОЛЬНОЕ СТРОИТЕЛЬСТВО

Огромные капиталовложения на школьное строительство в нашей стране являются ярчайшим проявлением сталинской заботы о детях, о будущем поколении. Ежегодно сотни тысяч радостных и счастливых детей заполняют просторные, светлые классы вновь построенных школ. Нынче в Барнауле должно быть построено 2 школы на 880 мест каждая.

Однако Барнаульский отдел народного образования, стройтрест и городской совет не подготовили к началу строительного сезона все необходимое для строительства новых школ.

Враги народа, орудовавшие в Барнаульском отделе народного образования, в прошлом году приложили все силы к тому, чтобы сорвать своевременный ремонт и строительство школ. Работники гороно не сделали из этого урока должных выводов.

Школы должны быть выстроены к 10 августа. Это обязывает руководителей гороно энергичнее развернуть школьное строительство.

Пока что этого не чувствуется. Площадки для строительства школ отведены еще в IV квартале прошлого года. Подготовительные работы надо было закончить в январе и приступить к закладке фундамента. Но эти сроки сорваны. Только на одной площадке ведутся земляные работы, а на другой еще не снесены старые постройки. До сих пор еще нет технических проектов и разрешения горсовета на право производства работ.

Пятого апреля на президиуме Оргкомитета ВЦИК горсовету было предложено в пятидневный срок представить сметы и проект. Решение не выполнено. Строительству угрожает недостаток основных строительных материалов: кирпича, извести, цемента и т. д.

С Барнаульского кирпичного завода на строительные площадки надо перевезти 1 миллион 10 тысяч кирпича. Цемента для строительства двух школ требуется 416 тонн, а имеется 54 тонны, да и тот не привезен на место строительства. Из 2.700 кубометров леса заготовлено только 700 кубометров. Для закладки фундамента нужно 1316 кубометров бутового камня, а есть всего лишь 37 кубометров. Потребуется 304 тонны извести, пока есть 136 тонн.

Гороно и стройтрест не занимаются вербовкой рабочей силы. На постройках должно быть занято 500 рабочих, а имеется только 150 человек, хотя строительство давно должно итти уже полным ходом.

Для ускорения работ при закладке фундамента и гашении извести нужно немедленно подвести водопровод. Но об этом строители не думают. Сейчас надо быстро строить временные вспомогательные сооружения, но нет леса. Плотники и каменщики не имеют достаточного количества инструментов. У 40 тачек нет колес. Колеса заказаны на Алтметаллзаводе и когда они будут готовы — неизвестно. Строительные участки не отгорожены.

Плохо встречают на строительстве вновь прибывающих рабочих. В общежитиях нет матрацев, баков для воды, ведер, умывальников и других необходимых предметов повседневного обихода.

Стройтрест недостаточно серьезно относится к освоению строительной программы. А гороно вообще не знает, в каком состоянии строительство школ.

Руководители гороно и стройтреста должны покончить с беспечностью и понять, что пора развернуть строительство по-настоящему.

Следует уже сейчас, с первых дней строительства, принять решительные меры для обеспечения высоких темпов строительных работ.

Б. СЕМИКОЛЕНОВ.

В республиканской Испании. Пехотные подкрепления республиканцев направляются на фронт.

Фото СОЮЗФОТО.

ВНУТРЕННЕЕ ПОЛОЖЕНИЕ ФАШИСТСКОЙ ИТАЛИИ

Растет безработица и обнищание народных масс

ПАРИЖ, 11 апреля. (ТАСС). Появляющиеся в печати сообщения свидетельствуют об экономическом упадке фашистской Италии и учащении выступлений трудящихся против фашистского режима. Орган французских промышленников «Бюллетен котидьен» пишет: «Покупательная способность огромной массы итальянских рабочих уменьшилась. В индустриальных центрах царит подлинная нищета».

Работает с полной нагрузкой только военная промышленность и то за последнее время стали часты случаи, когда важнейшие предприятия, работающие на войну, останавливаются из-за недостатка сырья. Те отрасли хозяйства, которые обслуживают нужды мирного населения, приходят во все больший упадок. В Генуэзском порту раньше работали до 5000 грузчиков, теперь—менее 1500. Грузчики работают три-четыре дня в неделю и заняты почти исключительно погрузкой отправляемых из Генуи военных транспортов в Испанию и Абиссинию.

Хотя фашистская статистика и печать скрывают данные о безработице в стране, однако известно, что число безработных непрерывно растет. Газета «Лаворо фашиста» с обычным цинизмом писала недавно, что многие рабочие, «имеющие вынужденный отдых, не могут рассчитывать на скорое получение работы». В последние месяцы в крупнейших промышленных центрах Италии произошел ряд массовых увольнений рабочих.

Еще хуже положение в деревне. Официальные итальянские источники вынуждены констатировать, что поголовье скота в стране заметно уменьшилось за последние годы. Количество овец уменьшилось на миллион, свиней—на полмиллиона голов. Производство оливкового масла (очень важная отрасль итальянского сельского хозяйства) уменьшилось по сравнению с довоенным временем, на одну треть.

Это состояние экономического упадка, разорение и отчаяние самых широких слоев населения приводит в последнее время к многочисленным демонстрациям против фашистского режима. Чудовищный фашистский террор не в состоянии помешать этим выступлениям. Газета «Ля Дефанс» сообщает, что в Парме, на Центральной площади города, собрались недавно около 500 женщин с детьми на руках, которые устроили демонстрацию протеста против голода и против отправки мужей на войну в Испанию. Когда полиция стала разгонять демонстрантов, из среды доведенных до отчаяния женщин, посыпались проклятья фашизму и его главарям. Жандармерия арестовала около 100 женщин.

7 февраля утром, фашистские власти в г. Верона обнаружили, что ночью на стенах домов и заборов были написаны лозунги против фашизма и интервенции в Испании.

То же произошло в городке Пинеролo-По (в области Павиа). Из Павии была немедленно командирована группа полицейских, которая арестовала несколько жителей городка. Арестованные были допрошены и избиты, но на завтра утром антифашистские надписи снова появились. Взбешенные фашисты арестовали еще 15 человек, но надписи появились и на третий день. Число арестованных в маленьком городке достигло 35, но авторы антифашистских лозунгов так и не были найдены.

В г. Реджио Эмилио за последние недели арестовано 73 рабочих местного военно-механического завода по обвинению в саботаже.

В Сэн Даниэль де Фриуль (сев. Италия) полиция арестовала старого рабочего печатника и его трех сыновей по обвинению в том, что они печатали антифашистские листовки, которые распространялись в гор. Удинэ.

Французская палата депутатов и сенат приняли финансовый законопроект правительства

ПАРИЖ, 13 апреля. (ТАСС). Агентство Гавас сообщает, что финансовая комиссия палаты депутатов вчера приняла финансовый законопроект правительства 20 голосами радикал-социалистов, социалистов и коммунистов. Против никто не голосовал. Остальные члены комиссии воздержались.

Выступивший на заседании комиссии министр финансов Маршандо заявил, что правительство не собирается использовать полномочия, которые оно требует от парламента ни для введения контроля над валютными операциями, ни для введения налога на капитал. Новое правительство не вносит в свою программу также мероприятий, которые были намечены правительством Блюма относительно ренты и прекращения амортизационных платежей. С другой стороны, заявил министр, правительство думает обложить специальным дополнительным налогом всех граждан, свободных от военных обязанностей и облагаемых подоходным налогом.

Поздно вечером 12 апреля палата депутатов начала дискуссию о проекте, предоставляющем правительству чрезвычайные финансовые полномочия. Докладчик финансовой комиссии выразил убеждение, что парламент единодушно примет проект, необходимый для национальной обороны. Он отметил, между прочим, что с тех пор, как, по предложению правительства Блюма, было ассигновано 5 миллиардов франков, около половины этой суммы уже израсходовано.

Выступивший от имени коммунистической группы палаты депутат Греза выразил сожаление по поводу того, что не реализуется финансовая программа народного фронта. Однако, заявил Греза, коммунисты будут голосовать за проект.

Правый депутат Луи Марен внес поправку, предлагающую, чтобы проекты правительственных декретов были предварительно доложены соответствующим комиссиям палаты и сената. По просьбе правительства эта поправка была отклонена 428 голосами против 107. В итоге палата приняла законопроект 508 голосами против 12.

ПАРИЖ, 13 апреля. (ТАСС). Сенат большинством в 288 голосов против одного принял финансовый законопроект правительства.

ЗАБАСТОВКА МЕТАЛЛИСТОВ ПАРИЖСКОГО РАЙОНА

ПАРИЖ, 13 апреля. (ТАСС). Вчера вследствие отказа предпринимателей обсуждать требования рабочих, об'явили забастовку рабочие еще 60 предприятий. В настоящее время около 100 предприятий заняты бастующими рабочими. Бастует примерно 130 тысяч рабочих, т.-е. 52 процента общего числа металл[illegible] ленных рабочих и организации труда, таким образом, чтобы рабочие, занятые в настоящее время только 32 или 35 часов, могли бы работать 40 часов в неделю.

Федерация по[illegible] телеграфи[illegible]

ЗАПРЕЩЕНИЕ ПЕРВОМАЙСКИХ ДЕМОНСТРАЦИЙ В ЧЕХОСЛОВАКИИ

ПРАГА, 13 апреля. (ТАСС). Как сообщает ряд газет, совещание чехословацкого правительства в составе премьера и министров иностранных и внутренних дел, военного и просвещения решило продлить существующее запрещение собраний и демонстраций, срок которого истекал 30 апреля, до 1 мая. Вследствие этого решения запрещаются первомайские демонстрации.

Запрещение первомайских демонстраций впервые за 20-летнее существование чехословацкой республики означает уступку со стороны правительства реакционному блоку и генлейновской агентуре германского фашизма, боящимся развертывания массового народного движения за демократию и свободу Чехословакии. Протестуя против запрещения первомайской демонстрации, коммунистическая газета «Роте фане» пишет: «Атаки капитулянтов против 1 мая должны быть отбиты. Трудящийся народ должен иметь право в день 1 мая открыто демонстрировать против фашизма».

ПОДГОТОВКА К ПЕРВОМАЙСКИМ ДЕМОНСТРАЦИЯМ В ПОЛЬШЕ

ВАРШАВА, 13 апреля. (ТАСС). Центральный Комитет об'единения профсоюзов Польши развернул большую работу по подготовке к проведению в Варшаве и в других польских городах первомайских демонстраций. Согласно решения Центрального Комитета, первомайские демонстрации должны быть проведены под лозунгами усиления борьбы с фашизмом и с фашистскими поджигателями войны; солидарности с испанским народом; требования установления в Польше демократического строя, роспуска нынешних сейма и сената, введения 40-часовой рабочей недели, организации крупных общественных работ и т. п.

Террор в Австрии

ПРАГА, 13 апреля. (ТАСС). Газета «Прагер прессе» сообщает о дальнейшем усилении террора в оккупированной германским фашизмом Австрии. Сразу после «плебисцита» в Вене было арестовано большое число лиц, не имевших до сих пор никакого отношения к политической жизни. Мотивы ареста — «нарушение распоряжений германского правительства о налогах и девизах». Заключено в тюрьму несколько десятков рабочих.

Получены сведения о том, что в Вене в тюрьме «покончил самоубийством» генерал Ценер, являвшийся статс-секретарем военного министерства австрийского правительства.

Итальянские газеты о правительстве Даладье

РИМ, 13 апреля. (ТАСС). Все итальянские газеты с удовлетворением комментируют образование во Франции кабинета Даладье. По словам «Джорнале д'Италиа», «ни Даладье, ни Боннэ никогда не скрывали своего убеждения в жизненной необходимости для Франции установить дружественные отношения с Италией». Та же газета заявляет, что назначение нового французского посла состоится в ближайшие дни с таким расчетом, чтобы он мог прибыть в Рим до приезда Гитлера.

В таком духе высказываются и другие газеты.

Военные действия в Китае

Бои на Центральном фронте в Китае

ХАНЬКОУ, 14 апреля. (ТАСС). Центральный фронт Китая занимает территорию в форме четырехугольника между Шанхаем, Нанкином, Ханчжоу и Уху. Здесь оперирует около 13 японских дивизий под командой генерала Хата. Вследствие горного рельефа местности ведется преимущественно маневренная война.

Линия фронта, прерываемая во многих местах, проходит около Ханчжоу, Фуяна, Юйхана, Укана, Хучжоу, Исина, Лияна, Сюаньчэна, Ваньчжи, Уху и Нанкина. Сплошного фронта нет. Партизаны целыми отрядами свободно проходят между отдельными городами, занятыми японцами. Китайские войска основательно укрепились в городах Гуандэ и Чанси. Здесь китайские войска и партизаны как бы вклинились в занятые японцами районы, разорвали прямую линию между Ханчжоу и Уху.

После захвата Нанкина и Ханчжоу японские войска не смогли продвигаться дальше. Использовав гористость местности, снижающую эффективность японской техники, китайские войска задержали японское наступление и с конца прошлого года японцы по всему фронту перешли к обороне.

15 марта японское командование начало большие операции в районах Гуандэ, Лияна и Сюаньчэна. Лучшие японские части, подготовленные к военным операциям в горах, артиллерия и авиация были брошены в наступление. Наступление на Гуандэ началось одновременно четырьмя колоннами — из Уху, от Уси, от Хучжоу и со стороны Ханчжоу. Японцы рассчитывали разбить китайцев коротким ударом, ликвидировать образовавшийся клин и выравнить линию фронта. Китайские войска отбили японское наступление, громя в отдельности каждую японскую колонну. Под Гуандэ японцы потеряли около 4 тысяч убитыми и ранеными и в конце марта прекратили наступление. Китайские войска, воспользовавшись отходом японцев, перешли в наступление и теснят сейчас японцев в северном направлении.

В районах Лияна и Исина партизаны своими действиями в японском тылу сильно облегчили операции регулярных войск. В начале апреля китайские войска и партизаны, переправившись на джонках через Ханчжоуский залив из района Нинбо, поставили под угрозу связь Ханчжоу с Шанхаем.

Сегодня — месяц с начала нового японского наступления на центральном фронте. Оно провалилось. Японцам нанесен сокрушительный удар, который по значению мало уступает победе китайских войск под Тайэрчжуаном.

Хозе Алкала Кастильо (Замора)

На боевом посту в Валенсии недавно умер, после продолжительной болезни, председатель федерального об'единения испанских студентов—Хозе Алкала Кастильо (Замора). В его лице испанская молодежь потеряла одного из своих наиболее ценных и преданных товарищей.

Хозе Алкала Кастильо прошел замечательный путь антифашистского борца. В период диктатуры Примо де Ривера он отважно боролся против реакции.

18 июля 1936 года в день вспышки фашистского мятежа Хозе Алкала Кастильо находился в Париже со своей семьей. Вместе со своим братом Луисом, вопреки воле отца, он покинул отцовский дом и направился в Испанию, чтобы вступить в народную армию.

В Испании Хозе Алкала вступил в бригаду Листера и участвовал в крупных сражениях на Хараме, в Лас Росам и Гвадалахаре, где он был произведен в лейтенанты.

Хозе Алкала Кастильо был членом коммунистической партии и видным активистом об'единенного союза социалистической молодежи. Незадолго до смерти он неустанно работал над созданием юношеского альянса (союза) в Испании.

Хозе Алкала Кастильо активно боролся против фашизма до последнего момента своей жизни, вкладывая в свои действия огромный энтузиазм и самоотверженность. О его страстной революционной непримиримости и готовности пожертвовать всем во имя победы испанского народа говорит письмо отцу, отправленное с мадридского фронта:

«Я счастлив тем, — писал Хозе Алкала Кастильо, — что борюсь в рядах народной армии, ибо я выполняю долг испанца... Сегодня более, чем когда-либо я убежден в победе испанского народа, которая будет победой не одной лишь Испании, но также победой всеобщей демократии».

Жизнь и борьба Хозе Алкала Кастильо являются прекрасным примером для испанской молодежи и для демократической молодежи всего мира.

От имени исполкома Коммунистического интернационала молодежи

РАЙМОН ГАЙОН.
Генеральный секретарь.

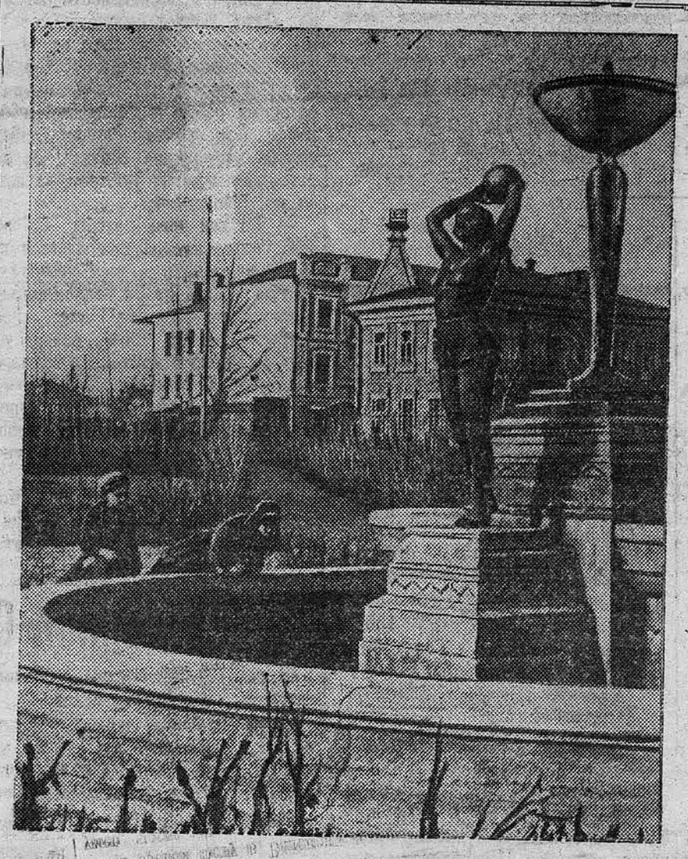

г. Барнаул. Фонтан в сквере на площади Свободы.

Фото-этюд М. ПРОХОДА.

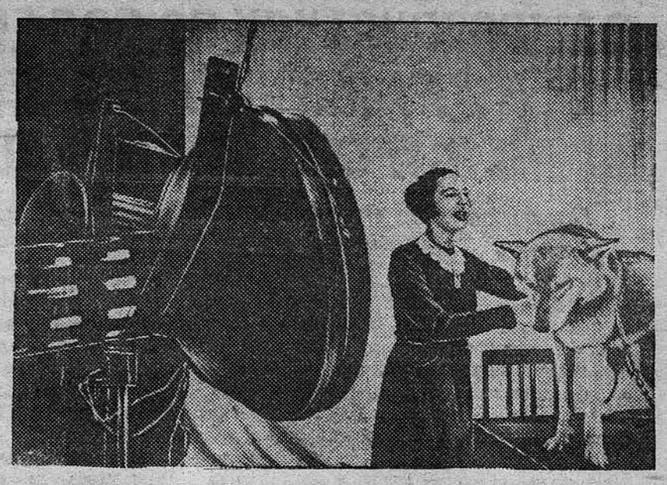

На Шабаловке в Москве заканчивается строительство Московского телевизионного центра, который будет вести звуковые телевизионные передачи на ультракоротких волнах («УКВ»). Теле-центр оборудован прекрасной аппаратурой и сможет обслуживать зрителей в радиусе 50 километров вокруг Москвы. 5-го апреля в Московском телевизионном центре была проведена экспериментальная передача, в которой приняла участие научная сотрудница зоопарка тов. Чаплина с группой животных. На снимке: Научная сотрудница зоопарка тов. Чаплина демонстрирует волка из зоопарка перед телевизионной установкой.

Фото А. ГРИБОВСКОГО (Союзфото).

Площадь Свободы—к первомайскому празднику

Начались подготовительные работы по художественному оформлению города к первомайским торжествам. Особенно красочно будет выглядеть площадь Свободы. На площади намечено соорудить три трибуны — правительственную и две для почетных гостей. Трибуны будут оформлены знаменами и портретами членов Политбюро ЦК ВКП(б).

Напротив трибуны, на особом постаменте расположатся 11 знамен с национальными гербами союзных республик.

На здании педагогического училища будут выставлены два огромных портрета гениев пролетарской революции Ленина и Сталина.

Кроме того, на площади Свободы будет крупное панно отважных покорителей Северного полюса — папанинцев: их лагерь, портреты, ледокол «Ермак».

В работах по оформлению Барнаула примут участие ряд художников города.

НАВСТРЕЧУ ПРАЗДНИКУ

Краевой комитет радиовещания и комитет по делам искусств проводят с 17 по 30 апреля конкурс на лучшее исполнение массовых песен, монтажей, стихотворений, отрывков из пьес и музыкальных номеров, посвященных великому международному пролетарскому празднику 1-е мая.

В конкурсе будут принимать участие: театр текстильного комбината, 37-я, 1-я и 25-я школы, железнодорожный клуб, детский клуб, струнный оркестр народных инструментов 2-го Совкино, детдом № 8, струнный оркестр клуба «Красный Октябрь» и др.

В программу конкурса входят: хоровые выступления, сольное пение, художественное чтение, музыкальные выступления, соло на балалайке, соло на гавайской гитаре. Выступления будут транслироваться по радио.

Для лучших исполнителей выделены премии. Создано жюри конкурса.

Ветродвигатели в колхозах

Краевая контора «Селькозснаб» проводит в Барнауле месячные курсы бригадиров-монтеров по установке и эксплоатации ветродвигателей Д-5, — сооружений по использованию энергии ветра для под'ема воды из колодцев, скважин, шахт и т. д.

Приблизительная стоимость ветродвигателя Д-5 — 3.500 рублей. В течение этого года по колхозам и МТС края намечено поставить 82 таких ветродвигателя; более ста уже имеется.

В этом же году в колхозах Кулундинской степи будет поставлено 3 ветродвигателя Д-12 для перевода энергии ветра в электроэнергию. Кстати сказать, подобным ветродвигателем пользовались легендарные папанинцы в бытность свою на дрейфующей льдине.

Телефонизация районов

В текущем году в 35 районах нашего края будет проведена работа по телефонизации 156 сельских советов и 15 машинно-тракторных станций.

На работу, связанную с телефонизацией районов и сельских советов, правительством отпущено 1 млн. 701 тыс. рублей.

СВОДКА

о работе фабрик Барнаульского меланжевого комбината за 14 апреля 1938 года

Наименование фабрик	ВЫРАБОТАНО План	Выполн.	В % %
Прядильная	45,198 кг.	44,429 кг.	98,3
Ткацкая . . .	102,100 м.	94,876 м.	92,9
Отделочная .	100,295 м.	65,711 м.	65,5

РАБОТА БАРНАУЛЬСКОГО ОТДЕЛЕНИЯ ТОМСКОЙ ЖЕЛЕЗНОЙ ДОРОГИ ЗА 14 АПРЕЛЯ 1938 Г.

План погрузки выполнен на 55 процентов.

План выгрузки выполнен на 73 процента.

Отдельные станции план погрузки выполнили:

1. Барнаул . . . . 164,9 проц.
2. Алтайская . . . 100 »
3. Бийск . . . . . 44,2 »
4. Черепаново . . . 12 »

Отправлено поездов по расписанию 71,2 процента.

Проследовало поездов по расписанию 72,4 процента.

Городская хроника

★ **1.500 рублей** отпустил городской совет для премирования бойцов и командиров городской пожарной охраны НКВД, в связи с исполняющимся 18 апреля 20-летием пожарной охраны.

★ **Весенний сезон рыбалки наметкой** начался на Оби. В качестве улова можно встретить ершей, чебаков, пискарей, окуней, щук, налимов.

ПРОИСШЕСТВИЯ

★ **Несчастный случай.** Рабочие Бобровского затона переправлялись 11 апреля через реку на лодке. Вместо 25 человек, которых вмещала лодка, в нее погрузились 35 рабочих с инструментами. Лодка опрокинулась. Один из рабочих затона Михаил Агарин утонул. Остальные спаслись. Ведется следствие.

★ **Месть за замечание.** Заведующий холодильным цехом барнаульского мясокомбината тов. Новокшанов сделал во время работы замечание работнице цеха А. Тимофеевой, нарушившей трудовую дисциплину. Тимофеева обиделась и решила отомстить. Она подстерегла возвращавшегося с работы тов. Новокшанова и нанесла ему ножевое ранение. Тимофеева привлекается к уголовной ответственности.

Редакционная коллегия

КРАЙДРАМТЕАТР

16 апреля Талон № 159 — 17 апреля Талон № 160

ДРУЖБА

Пьеса в 4-х дейст. 8 кар. В. Гусев.

1-й Кинотеатр. Новый звуковой фильм ЦВЕТУЩАЯ УКРАИНА. СЕАНСЫ: в 5-30, 7, 8-30 и 10 ч.

С сегодняшнего дня цена билетов установлена следующая: 1-25, 1-50, 2—и 2-50. За концертно-эстрадн. выступлен. взимается дополнит. по—25 к. на билет.

СЕМЕНА ТРАВ

[illegible]остра безостого, пырея американского, житняка, [illegible]донника, эспарцета имеют в свободной продаже: [illegible]базы Госсортфонда. МРО Сельхозснабжения

[illegible]йске, [illegible]ихе, [illegible]енке, [illegible]роде — В Рубцовске, Поспелихе, Шипуново, Алейске, Барнауле, Кулунде — В Карасуке, Бийске, Ойрот-Туре, Камне, Славгороде

[illegible] производится за наличный расчет [illegible]тива в неограниченном количестве [illegible] желающие приобрести семена, [illegible] указанные выше пункты [illegible]фонда и Сельхозснабжения. [illegible] Республики, № 60. [illegible] 3-я Луговая, № 19. [illegible]оссортфонда. [illegible]ельхозснабжения. 783

[illegible]ЗУ [illegible]ВЕДЫ, [illegible]ЕРА. 822

Алтайская Крайконтора „Сортсемовощь“

В ближайшие дни выпускает в свободную продажу через розничную торговую сеть в Барнауле, Бийске, Рубцовке, Славгороде.

Лук—севок.

Совхозы, колхозы и др. организации обеспечивают свою потребность подачей заявок к-ре „Сортсемовощь“

В Барнауле—Пушкинская, № 48,
„ Бийске—3-й Интернациональный, № 9.
„ Рубцовске—Барнаульская, № 12.
„ Славгороде—Розы-Люксембург, № 72, или в Райзо.

Отпуск севка производится за наличный расчет, против аккредитива или перечислением денег на расч. счет „Сортсемовощь“. 817

ЛАБОРАТОРНОЕ ОБОРУДОВАНИЕ

хат-лабораторий, агрохим-лабораторий, семенных лабораторий, лабораторий по анализам нефтегорючего и др.— берет на себя контора Сельхозснабжение. Заявки принимаются как на поставку отдельных приборов, так и на полное комплектование вновь организуемых лабораторий.

Обращаться по адресу: Барнаул, Луговая № 19, Крайсельхозснаб. 790

СРОЧНО ТРЕБУЮТСЯ:
Заместитель гл. бухгалтера, бухгалтер строительной части и кладовщик стройматериалов.
Условия по соглашению.
Б.-Олонская, № 37, Крайаптекоуправление. 821

КОГИЗ'у требуется:
ТОВАРОВЕД-КАЛЬКУЛЯТОР ПО ГРУППЕ ШКОЛЬНО-ПИСЬМЕННЫХ И КАНЦЕЛЯРСКИХ ТОВАРОВ.
Обращаться, Пушкинская, № 70. 823

ТОРТЫ,
пирожное, кексы, пироги, рулеты лучшего качества
ВЫРАБАТЫВАЕТ и ДОСТАВЛЯЕТ НА ДОМ
кондитерская мастерская Барнаулторга.
Заказы принимаются:
Магазином № 6. Ул. Короленко, угол Социалистичес.
„ № 46. Текстильнокомбинат, 310 квар. дом.
Мелко-оптовой базой. Ул. Л.-Толстого, уг. Социалист.
и кондитерск. мастерской. Ул. Гоголевская, № 90.
Дирекция. 793

ОВОЩЕСУШИЛЬНОМУ ЗАВОДУ
требуются:
РАБОТНИЦЫ—ЖЕНЩИНЫ, КВАЛИФИЦИРОВАННЫЙ БУХГАЛТЕР-ПРОИЗВОДСТВЕННИК.
Тут-же отпускаются в неограниченном количестве отходы производства для корма скота.
Ул. Республики, № 23. 800

18 апреля с/г. в 11 часов дня.
Гоголевская, № 87.
Созывается общее собрание
членов кассы взаимопомощи пенсионеров.
ПОВЕСТКА ДНЯ:
Информация—получение земли под огород, покос и заготовка дров. 818

БАРНАУЛЬСКОМУ ТРЕСТУ МАСЛОПРОМА
требуются:
Финан. ревизоры, гл. и ст. бухгалтера по труду и себестоимости, инженеры-холодильщики, инженеры и техники и технологи молочной промышленности, стенографистки, машинистки, секретари отделов, лаборанты, экономист-финансист.
Интернациональная, № 57. 819

БАРНАУЛЬСКОМУ ДОМУ ОТДЫХА
ТРЕБУЮТСЯ
рабочие в сад и огород

Артели „1-е Августа“
требуется
СЧЕТОВОД-КАРТОТЕТЧИК.
Короленко, № 9. 807

ТРЕБУЕТСЯ
секретарь-машинистка.
Ул. Интернациональная, № 89, Крайком потребкооперации. 8 6

БУФЕТУ—РЕСТОРАНУ
ст. Барнаул
ТРЕБУЮТСЯ:
счетные работники и экономист-планс[illegible]вик. 826

Издательству „Алтайская Правда“
ТРЕБУЮТСЯ
РАБОЧИЕ В ОХРАНУ.

Нашедшего утерян. удостоверение шофера М[illegible]метьева Ф. А. просьба возвратить Госавто[illegible]спекция.

Нашедшего утерян. пропуск Ма[illegible]тыцкой М. П. просьба возвратить Пролетарская, 275.

Нашедшего утерян. кентак. арт. „Швейник“ Колмогоровой Л. И. просьба возвратить Красноармейск. 48.

Нашедшего утерян. пенсионную кн. Гудьбиной—Костаревой просьба возвратить Денисова, 33.

[illegible]й телефон (круглые сутки) — 346, директор типографии — 7 через коммутатор, типография — 305, коммутатор издательства — 504.

[illegible]105. Издательство «Алтайская правда». Тираж 40.000.