ЯНВАРЬ
4
ВТОРНИК
1938 год.
№ 3 (5121)
ДЕВЯТНАДЦАТЫЙ ГОД ИЗДАНИЯ
ГОРОД БАРНАУЛ, УЛИЦА КОРОЛЕНКО, № 105.
ЦЕНА 10 КОП.

ПРОЛЕТАРИИ ВСЕХ СТРАН, СОЕДИНЯЙТЕСЬ!

АЛТАЙСКАЯ ПРАВДА

ОРГАН ОРГБЮРО ЦК ВКП(б)
ОРГКОМИТЕТА ВЦИК
ПО АЛТАЙСКОМУ КРАЮ
И БАРНАУЛЬСКОГО
ГОРКОМА ВКП(б)

ОТЛИЧНО ОРГАНИЗОВАТЬ ПОДГОТОВКУ К СЕВУ

(Передовая „Правды" за 3 января 1938 года)

С каждым годом социалистическое земледелие показывает все новые и новые чудеса роста. Наступила пора, когда колхозы и совхозы полностью раскрывают свои возможности, демонстрируя всему миру преимущества крупного социалистического хозяйства. Истекший 1937 год был наиболее показательным в этом отношении. Рекордный урожай зерна, хлопка и других культур лучше всего говорит о пройденном пути, о еще более радостных перспективах.

В нынешнем году нам предстоит не менее грандиозная работа. Высокий урожай должен стать незыблемым законом социалистических полей. Нам нужны устойчивые урожаи. Мы не намерены ни на один шаг отступить от достигнутого, а итти все вперед и вперед. Подготовка к весеннему севу приобретает поэтому исключительное значение. Партийные и советские организации имеют все для того, чтобы провести работу своевременно и образцово.

Однако нынешнее состояние предпосевных работ внушает серьезную тревогу. Под угрозу срыва поставлены ремонт тракторов, выборка горючего, засыпка, очистка и обмен семян. Несмотря на короткие сроки, остающиеся до начала весны, местные организации не прониклись ответственностью за судьбу урожая и предоставили самотеку подготовку к севу.

Совнарком СССР и Центральный Комитет партии, как это видно из публикуемого сегодня в «Правде» сообщения, признали подготовку к севу совершенно неудовлетворительной. Из этого предупреждения надо сделать все выводы.

На 20 декабря 1937 года план ремонта тракторов по Союзу выполнен всего лишь на 13 процентов. План четвертого квартала фактически провален. Есть ряд областей, краев и республик, в которых выполнение плана ремонта тракторов измеряется совершенно ничтожными цифрами. Что можно сказать, например, о Чечено-Ингушской АССР, где выполнено всего 3 процента плана, Грузинской ССР, где выполнено 6 процентов плана, Ростовской области — 11 процентов, Таджикской ССР — 7 процентов и так далее!

Наибольшую тревогу вызывает отставание южных районов, которые первыми вступают в весенний сев. Беспечность или неповоротливость местных организаций привела здесь к тому, что в Одесской области, например, план ремонта тракторов выполнен всего на 12 процентов, в Орджоникидзевском крае — на 10 процентов и так далее. Иными словами, в этих местах возникла серьезная угроза своевременному началу сева, если не будут приняты срочные меры.

Машинно-тракторные мастерские не имеют до сих пор твердого графика работ, а многие из них по существу беспризорны. Наркомзем СССР и Наркомсовхозов до сих пор проявляют беспомощность в руководстве этим делом. Отсутствие организации труда, отсутствие должной заботы о трактористах, занятых ремонтом, — явление весьма распространенное. К этому остается добавить, что до сих пор не налажен контроль за качеством ремонта, нет строгой и внимательной приемки отремонтированных машин.

Другим важнейшим участком подготовки к севу является засыпка семян и их очистка. На 15 декабря 1937 года план засыпки семян по Союзу выполнен всего лишь на 76 процентов, а очистки—на 18 процентов. Особенно отстают такие районы, как Орджоникидзевский край, где засыпано лишь 68 процентов семян, а очищено только 10 процентов, Сталинградская область засыпала 87 процентов семян, Краснодарский край, где из рук вон плохо с очисткой семян, и так далее.

Нет никаких оправданий такому положению. Вину за это целиком несут местные организации, забросившие подготовку к севу. Что можно сказать, например, о руководителях Георгиевского района Орджоникидзевского края, которые не интересовались качеством семян, на поверку сейчас выходит, что большинство засыпанных семян не отвечает необходимым требованиям? Межколхозный обмен семян, обмен рядового зерна на сортовое во многих районах фактически еще не начат.

Такое недопустимое отставание нельзя терпеть ни одной минуты! Надо пробудить у всех наших работников чувство тревоги и ответственности за состояние подготовки к севу.

Разве можно признать терпимым, что в самый разгар подготовки к севу многие машинно-тракторные станции и машинно-тракторные мастерские, а также земельные органы не имеют руководящих работников? Партийные организации забыли об указаниях февральско-мартовского Пленума ЦК, обязавшего их укрепить земельные органы проверенными кадрами.

Разве можно признать хотя бы удовлетворительным освещение подготовки к весеннему севу на страницах печати? Вместо того, чтобы систематически выступать с разоблачениями конкретных виновников плохой подготовки к севу, вместо того, чтобы проявить инициативу в организации социалистического соревнования колхозов и совхозов, наши газеты хранят молчание и обнаруживают недооценку важнейшего политического вопроса.

Совнарком СССР и Центральный Комитет ВКП(б), как об этом мы сегодня сообщаем, наметили ряд мероприятий для исправления недостатков. В южных районах в трехдневный срок, а в северных районах в ближайшие 5—7 дней должны быть проведены совместные заседания обкомов и президиумов облисполкомов, а также специальные совещания, посвященные вопросам подготовки к весеннему севу. На этих заседаниях и совещаниях должны быть приняты совершенно конкретные меры, обеспечивающие окончание засыпки семян в ближайшие же дни, решительное усиление очистки зерна, обменных операций, ремонта тракторов и выборки горючего.

Пора кончать с распущенностью, облегчающей вредительские действия. Пора навести большевистский порядок в мастерских, в машинно-тракторных станциях. **«Установить жесткий повседневный контроль за качеством ремонта тракторов и подготовкой семян к севу, не останавливаясь перед суровыми мерами наказания по отношению к виновникам недоброкачественного ремонта и недоброкачественной подготовки семян к севу»**, — таково требование Совнаркома СССР и Центрального Комитета партии.

Могучим средством быстрого и решительного исправления недостатков, еще большего под'ема масс является социалистическое соревнование в колхозах и совхозах. Сейчас, когда колхозная деревня переживает такие радостные дни, когда сотни тысяч беспартийных крестьян принимали участие в агитационной работе на выборах, социалистическое соревнование явится величайшей силой и поможет провести весенний сев во всех отношениях образцово. Задача всех местных партийных организаций—возглавить соревнование колхозов и совхозов за лучшую подготовку к весеннему севу, обратить особое внимание на укрепление живой связи партийных организаций с колхозным активом и стахановцами.

Большая работа предстоит и печати. Она обязана выступить застрельщиком соревнования, повседневно освещать подготовку к севу, развертывание соревнования и стахановского движения. Редактора газет должны сделать все выводы из предупреждения Совнаркома Союза и ЦК ВКП(б) о том, что в этой работе будут проверяться большевистские способности руководителей газет. Редактор газеты, проходящий мимо вопросов, волнующих всю страну, не умеющий и не желающий разглядеть огромное движение, поднимающееся снизу, и притти ему на помощь,— такой редактор не может называть себя большевиком, это чиновник, бюрократ, а не боец нашей великой партии.

До начала весеннего сева остается очень мало времени. Не медля ни дня, надо развернуть социалистическое соревнование колхозов и совхозов, обеспечить в 1938 году еще более славные победы!

На снимке: Выступление И. В. Сталина в Тбилиси (Тифлисе) 18 октября 1905 года. Рисунок художника П. Васильева (Музей революции СССР). Репродукция Союзфото.

Москва в новогоднюю ночь

...И вот наступают последние часы старого года. Он уходит, становится прошлым, историей, воспоминанием, этот год трудов и побед, но нельзя еще его называть старым. До последних минут он наполнен жизнью и славой, величием и страстью, непростанным и безудержным стремлением вперед, к новым деяниям. В столицу продолжают прибывать вести со всех концов СССР. Из далекого Ашхабада сообщают о новых тоннах нефти — открыта новая нефтяная скважина; из Ленинграда — о выпуске новых инженеров, в счастливый новогодний час завершили молодые люди высшее техническое образование; с Украины—о вновь открытых школах, клубах на селе; Донбасс вкладывает свою новогоднюю радость в сухие цифры: неутомимо люди плавят металл, добывают уголь, выжигают кокс, собирают тяжелые машины.

Кремлевские часы на Красной площади напоминают старому году, что ему осталось уже совсем мало: 3 часа. И он уходит 1937 год, овеянный бессмертной славой!

Улицы Москвы в эти часы напоминали бурлящее море. Казалось, что весь город пришел в движение. Люди торопились с покупками, елками и новогодними подарками. В празднично убранных квартирах столы уставлялись яствами. Дворцы культуры приобретали причудливый, нарядный вид. По гулким фойе бродили трубачи и флейтисты—оркестры раньше всех приезжали на балы. Автобусы с актерами мчались по городу. На площадях зажглись яркие огни, они осветили новогодние елки. Музыка заглушала шум машин, говор людей.

Вот в шумных залах столицы уже собираются гости. Приехали на свой бал в Колонный зал Дома Союзов школьники старших классов. Устроители бала преобразили эти старые, хорошо знакомые фойе, залы, лестницы, колонны, люстры. Гости вступают в веселый забавный мир. Где-то звучит музыка. Очевидно идет снег, потому что зеркала, мраморные перила лестниц и стекла окон покрыты снежинками. За сугробом спрятался медвеженок, а в углу под ярким фонариком приютился птичник. Вдали в полумраке синеют ледяные глыбы. О, это кусочек Арктики! Но моряки-полярники прогуливаются здесь в белых костюмах, а у входа в «Арктику» мальчик, окруженный своими товарищами, читает стихи Пушкина. Поет хор, кричат глашатаи, бродят гости в сказочных остроумных костюмах. Во всех комнатах затеваются игры, звучит шарманка и веселый шарманщик предлагает свои шутливые предсказания, гармонист приглашает гостей на карусели.

Тем временем начинают съезжаться гости в клубы, дворцы культуры. В 10 часов вечера открывается новогодний бал-маскарад во Дворце культуры автозавода имени Сталина. «Пой о жизни, громче пой, вся страна поет с тобой!» — эти слова горят над входом. В новом дворце все оформлено ярко, красочно. Гости поднимаются по широкой лестнице и на мгновение задерживаются у большого панно, изображающего автомобиль. Да, обыкновенный легковой автомобиль «ЗИС»! Людям, пришедшим на бал, хорошо знакома эта комфортабельная машина — они ее творцы. Но они стоят у панно, будто впервые увидев свое детище.

Год назад еще не было ни этого Дворца культуры, ни ровного потока автомобилей, которым может гордиться завод. Об этом приятно вспомнить в новогоднюю ночь. У каждого участника бала во Дворце культуры с этим фактом связано очень многое — труды, усилия, победы. Бал начинается сразу во всем дворце, во всех уголках — веселье, танцы, актеры. В концертном и колонном залах, в фойе, вестибюле, даже в лектории мелькают маскарадные костюмы, выступают певцы, плясуны, акробаты, эксцентрики, чтецы.

Наши советские люди непосредственно искренне веселятся потому, что уходящий год принес много радостей, а предстоящий—открывает еще более блистательные перспективы. Новый год не порождает у нас ни разочарования, ни уныния. Поэтому когда в Дворец культуры радио доносит бой кремлевских часов, напоминающий стране, что наступил 1938 год, в зале поднимается Петр Оленев, человек известный на заводе, которого все зовут «кузнец Оленев», и произносит внятно и сильно так, что его слышат всюду: «Ура товарищу Сталину!»

Все поднимаются в едином порыве — кузнец Оленев выразил мысли и чувства всех присутствовавших на балу во Дворце культуры, на новогодних балах, вечерах — в Москве, Хабаровске, Ташкенте, Киеве, во всей стране. В ту же минуту с тем же приветствием поднялись текстильщики в клубе Трехгорной мануфактуры. В ту же минуту в Колонном зале Дома Союзов среди разноцветных люстр и причудливо убранных колонн зажглась елка, чудесная и яркая. «Ура!» — кричали школьники, их голоса сливались с мощными звуками «Интернационала».

К утру улицы Москвы вновь заполнились людьми: начался раз'езд гостей. На площадях еще сверкали елки, посыпанные свежим снегом.

Первый день 1938 года вступил в свои права.

О. КУРГАНОВ («Правда).

СОВНАРКОМЕ СССР и ЦК ВКП(б)

О [illegible] ПОДГОТОВКИ К ВЕСЕННЕМУ СЕВУ

Рассмотрев вопрос о хо[illegible] подготовки к весеннему севу [illegible] товки к весеннему севу, Сов[illegible] ом заседании бюро обко[illegible] СССР и ЦК ВКП(б) признали, [illegible] президиума облис[illegible] эта работа проходит совершенно не[illegible]) а также удовлетворительно.

Под угрозу срыва поставлены такие важнейшие и неотложные работы, как ремонт тракторов, выборка горючего, засыпка и очистка семян и обмен рядовых семян на сортовые.

Особенно слабо, вследствие беспечности или неповоротливости местных органов, проводится подготовка к весеннему севу в южных районах (Ростовская область, Краснодарский край, Сталинградская область, Крымская АССР и другие), а между тем на юге до весеннего сева остался короткий срок.

План ремонта тракторов на 20 декабря 1937 года по СССР выполнен всего лишь на 13 процентов. Особенно отстают в выполнении плана Чечено-Ингушская АССР (выполнено 3 процента плана), Грузинская ССР (выполнено 6 процентов плана), Ростовская область (выполнено 11 процентов плана), Таджикская ССР (выполнено 7 процентов плана). Неблагополучно и с качеством ремонта тракторов.

На 15 декабря 1937 года засыпано в семфонды по СССР всего лишь 76 процентов необходимых семян и очищено семян лишь 18 процентов плана. Особенно отстают Орджоникидзевский край (засыпано 68 процентов семян и очищено — 10 процентов), Сталинградская область (засыпано — 87 процентов, очищено — 18 процентов плана). В ряде мест в семенные фонды засыпано негодное зерно.

Межколхозный обмен, а также обмен рядового зерна на сортовые семена из Государственного сортового фонда и Заготзерно фактически еще не начаты.

Совнарком Союза ССР и Центральный Комитет ВКП(б) признали совершенно нетерпимым, что в самый разгар подготовки к севу целый ряд машинно-тракторных станций и машинно-тракторных мастерских, а также земельных органов остаются без руководящих работников.

Неудовлетворительно освещается подготовка к весеннему севу в местной печати. Печать не разоблачает конкретных виновников срыва ремонта тракторов, засыпки и очистки семян и не проявляет инициативы в организации социалистического соревнования колхозов и совхозов за лучшую подготовку к весеннему севу.

Совнарком Союза ССР и Центральный Комитет ВКП(б) предложили совнаркомам союзных и автономных республик, краевым и областным исполкомам, ЦК нацкомпартий, крайкомам и обкомам немедленно исправить указанные недостатки и провести следующие мероприятия:

1. В южных районах в трехдневный срок, а в северных районах в ближайшие 5—7 дней обсудить вопросы подготовки к весеннему севу на совещании бюро обкома, заседании президиума облисполкома, а также на [illegible] с участием [illegible] дателей райисп[illegible] ров МТС, заслушав на [illegible] ниях доклады руководящих [illegible] ников наиболее отстающих в подготовке к весеннему севу районов, и наметить конкретные мероприятия, обеспечивающие полную засыпку семян в ближайшие дни, решительное усиление зерноочистки, обменных операций, ремонта тракторов и выборки горючего.

Установить каждому району, а в районе каждому колхозу сжатые сроки окончания засыпки семенных фондов, а также конкретное задание по проведению обменных операций и завозу горючего в машинно-тракторные станции и совхозы.

Планы и графики ремонта тракторов в каждой машинно-тракторной мастерской предложено пересмотреть с таким расчетом, чтобы в течение января наверстать упущенное в четвертом квартале и полностью ликвидировать отставание хода ремонтных работ.

2. Установить жесткий повседневный контроль за качеством ремонта тракторов и подготовкой семян к севу, не останавливаясь перед суровыми мерами наказания по отношению к виновникам недоброкачественного ремонта и недоброкачественной подготовки семян к севу.

3. Провести с 5 по 15 января во всех колхозах тщательную проверку качества засыпанных семян.

4. Организовать в необходимых случаях бригады из квалифицированных рабочих городских предприятий во главе с инженерами и техниками для посылки в помощь тем машинно-тракторным мастерским, в которых ремонт тракторов не обеспечен техническим руководством.

5. До 15 января в южных районах и до 20 января в северных районах укомплектовать все машинно-тракторные станции и мастерские, а также районные земельные отделы проверенными руководящими работниками и сообщить об исполнении СНК СССР и ЦК ВКП(б) не позже 20 января.

6. Организовать широко и с должным повседневным руководством соревнование колхозов и совхозов за лучшую подготовку к весеннему севу и укреплению живой связи партийных организаций с колхозным активом и стахановцами.

7. Обязать редакторов газет повседневно и конкретно освещать ход подготовки к весеннему севу и ход соревнования, проверяя на этом способности руководителей газет и их умение помогать практической работе через печать.

Напоминая совнаркомам союзных и автономных республик, краевым и областным исполкомам, ЦК нацкомпартий, крайкомам и обкомам об их ответственности за все это дело, СНК СССР и ЦК ВКП(б) предложили им сообщить — по южным районам не позднее 10 января, а по северным районам — не позднее 15 января 1938 года о мерах, принятых во исполнение изложенных выше указаний Совнаркома СССР и Центрального Комитета ВКП(б), а с 15 января по южным районам и с 20 января по северным районам, каждую пятидневку сообщать о ходе подготовительных работ по севу.

(ТАСС).

ДЕНЬ НАШЕЙ СТРАНЫ

Большое строительство в Марийской области

ЙОШКАР-ОЛА, 2 января. (ТАСС).

В колхозах Марийской республики ведется большое строительство. Только за 10 месяцев прошлого года сданы в эксплоатацию 1.802 новостройки, в том числе 116 зернохранилищ, 95 конюшен, 77 льносушилок, 27 свинарников и 25 скотных дворов. Помимо того выстроено много бань, клубов, гаражей, кирпичных заводов, ветряных и водяных мельниц.

Первая советская установка по извлечению золота

МОСКВА, 2 января (ТАСС).

На заводе «Электрофинк» (город Орджоникидзе) вступила в эксплоатацию первая в Союзе установка по извлечению золота, цинка, свинца из коков—отхода цинко-электрического производства.

Заканчивается строительство такой же установки на челябинском цинковом заводе.

До сих пор у нас не использовались огромные запасы этих отходов на орджоникидзенском и челябинском заводах. Переработка их даст стране ценные металлы.

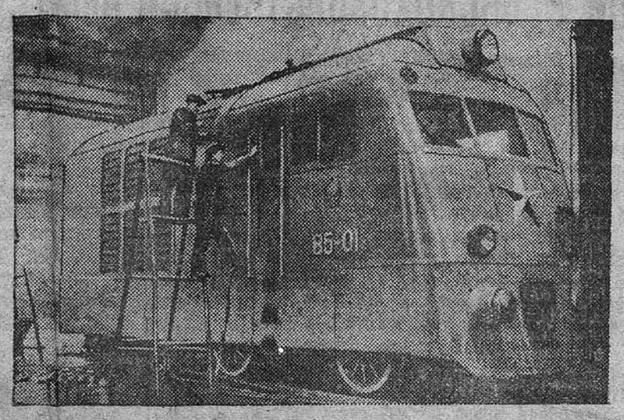

Коломенский машиностроительный завод имени В. В. Куйбышева заканчивает монтаж и сборку основных узлов опытного паровоза высокого давления обтекаемой формы. Этот паровоз даст большую экономию топлива.

На снимке: Паровоз высокого давления „В5—01". Слесаря сборщики тт. Н. И. Голубков и Н. Г. Федотов заканчивают отделку паровоза.

Фото В. Олейника (Союзфото)

ВАЛОВОЙ СБОР ХЛЕБОВ В СОВХОЗАХ

Совхозы Наркомсовхозов СССР получили большой урожай хлебов. В 1937 году всего собрано 337 миллионов 700 пудов зерновых и бобовых культур и кукурузы. По сравнению с 1936 годом собрано больше чем в полтора раза. На 20 декабря совхозы дали государству 183,8 миллиона пудов зерна.

Десятки совхозов сдали государству по миллиону и больше пудов зерновых.

Минувший год отмечен исключительно высокими [illegible] хозе «Гигант» средний урожай озимой пшеницы составил 25 центнеров с гектара, а в Выселковском — 28,1 центнера. По 30—35 центнеров яровой пшеницы с гектара получил на площади в 1.000 гектаров совхоз имени электрозавода Оренбургской области. В Кропоткинском совхозе, Краснодарского края, на 100-гектарном участке снят урожай пшеницы по 64 центнера с га. Совхозы дали хлеба не только намного больше, но [illegible] дешевле, чем в прош[illegible]

Минский горком исправляет ошибки

МИНСК, 2 января. (ТАСС).

Во время проверки и обмена партийных документов в минской городской парторганизации были исключены из рядов партии за «пассивность» 280 человек, в гомельской —160, витебской — 374 и так далее.

На днях Минский горком КП(б)Б рассмотрел заявления 11 человек, исключенных за «пассивность». 8 человек восстановлены в партии, один — переведен в сочувствующие.

Среди исключенных за «пассивность» оказались активные, преданные члены партии. Восстановленный в партии тов. Елисеев, рабочий вагоноремонтного завода имени Мясникова, член партии с 1932 года — активный общественник. В одно время тов. Елисеев по болезни не мог посещать партшколу. Его зачислили в «пассив» и исключили из партии.

Пересмотр дел исключенных за «пассивность» и исправление допущенных ошибок минским горкомом партии выполняется с недопустимым опозданием, в других парторганизациях Белоруссии эта работа еще не начиналась.

Хроника

СНК Союза ССР утвердил тов. Тю [illegible]

ПОСЛЕДНИЕ ИЗВЕСТИЯ

Торговое соглашение между СССР и Францией

31 декабря 1937 года состоялось [illegible] на 1938 год советско-[illegible]ского временного торгового [illegible]ения, действовавшего в 1936-[illegible]тах.

Соглашение продлено на прежних условиях и предусматривает импортные контингенты и таможенные льготы для ввоза советских товаров во Францию. (ТАСС).

Пополнения мятежников

[illegible] ЮН, 2 января. (ТАСС).

[illegible] «Ралд» сообщает, что в [illegible] прибыло [illegible] 8.000 [illegible] выдают

ПАРИЖ, 2 января. (ТАСС).

Испания сообщает, что 5.000 марокканских солдат направляются спешно на теруэльский участок восточного фронта.

Заявление представителя министерства иностранных дел Японии

ТОКИО, 1 января. (ТАСС).

Агентство Домей Цусин опубликовало заявление представителя министерства иностранных дел от 30 декабря о продлении советско-японского рыболовного соглашения и подписании в Москве протокола о продлении.

Вначале представитель министерства напомнил об отказе советского правительства в прошлом году подписать рыболовное соглашение в самый последний момент. Японское правительство, по заявлению представительства, было вынуждено подписать временное соглашение. Представитель министерства снова повторил уже известные утверждения, что «японское правительство с весны 1937 года неоднократно убеждало советское правительство подписать соглашение. Однако советское правительство не проявляло склонности возобновить переговоры».

В заявлении указывается, что «была потеряна всякая надежда на подписание соглашения в этом году. Японское правительство [illegible] мятеж[illegible]

Барнаульский горсовет плохо руководит депутатскими группами

Небывалый под'ем политической активности масс Советского Союза, вызванный утверждением Сталинской Конституции, пред'являет новые требования к советам и их депутатам. Проходившие недавно выборы в Верховный Совет СССР еще раз показали единение и сплоченность советского народа вокруг партии Ленина—Сталина, вокруг советской власти. Этому небывалому историческому событию предшествовала огромная работа советов и их депутатов. Казалось бы, эта работа должна с такой же силой продолжаться и впредь.

Однако, Барнаульский городской совет еще недостаточно понял эту важнейшую политическую задачу. Здесь работа с депутатами поставлена явно неудовлетворительно. Тот факт, что депутаты городского совета не отчитывались перед своими избирателями с 1936 года, говорит об отсутствии всякой борьбы за повышение роли депутатских групп среди трудящихся масс. В городском совете имеется 4 инструктора, которые почти никакой работы не проводят. Некоторые инструктора в течение 1937 года посетили депутатские группы предприятий не более 2—3 раз. На меланжевом комбинате и Алтметаллзаводе, где депутатские группы особенно плохо работают, они почти никогда не бывают. На большинстве предприятий работа депутатских групп поставлена из рук вон плохо.

На овчинно-шубном заводе за весь 1937 год было проведено только лишь одно совещание депутатов по вопросу подготовки к зиме.

У некоторых руководителей депутатских групп даже нет плана своей работы. Поэтому неудивительно, что те наказы, которые они получили от избирателей, выполняются слабо.

Не лучше обстоит дело с депутатскими группами неорганизованного населения. На долю этих групп выпадает контроль и наблюдение за работой городского совета в области улучшения жилищного фонда, санитарного состояния улиц, дворов, домов и т. д.

Результаты работы и здесь неважные. У большинства участковых депутатских групп работа идет самотеком. В Алтайском и Зайчанском районах Барнаула депутатские группы недостаточно проводят свою работу.

Главное, что мешает в работе депутатских групп — это отсутствие связи с массами. Наказы избирателей — эти важнейшие документы, в которых изложены требования трудящихся масс к своим избранникам не пользуются вниманием президиума городского совета. Полных данных о выполнении наказа избирателей в горсовете не существует. Контроль выполнения отсутствует. Президиум горсовета ни разу не удосужился заслушать доклад о выполнении наказа избирателей. А ведь по степени выполнения наказов избирателей можно судить и о связи депутатов с массами.

Плохо обстоит дело с повышением идейно-политического уровня депутатов. В течение 1937 года президиум горсовета не провел ни одного семинара, беседы с депутатами. Поэтому многие депутаты не имеют полного представления о своих задачах.

Отсутствие точного учета депутатских групп подтверждает тот факт, что все сведения о работе депутатов среди избирателей находятся, у так называемого инструктора-информатора, роль которого состоит в том, чтобы доставлять городскому совету цифровые данные о их деятельности, а инструктора, непосредственно связанные с депутатскими группами, и их не имеют.

Безусловно, такое руководство депутатскими группами в Барнауле не может быть дальше терпимо. Городскому совету надо по-настоящему взяться за руководство депутатскими группами.

В Москве на Каляевской улице в новом помещении вновь открылся Центральный антирелигиозный музей. На снимке: первые посетители музея. Слева направо: В. С. Колабухов—колхозник колхоза „Искра" Михневского района (Московская обл.), Д. Т. Ляховский и А. И. Коврижкин—вахтеры Московского тормозного завода осматривают музей.
Фото А. Грибовского (Союзфото).

Не ослаблять агитационной работы в массах

Подготовка к выборам в Верховный Совет СССР со всей яркостью показала огромное значение политической агитации в массах. Сотни, тысячи прекрасных агитаторов, чтецов и беседчиков, впервые вставших на это почетное поприще, несли большевистское слово в массы народа. За время избирательной кампании наши партийные организации, как никогда, усилили свое влияниз на массы, еще больше укрепили свои связи с широкими беспартийными массами. И самым ярчайшим показателем этой связи является исключительная победа блока коммунистов и беспартийных во время выборов.

Казалось бы, первейшей задачей партийной организации должно было быть закрепление политической агитационной работы в кварталах, в агитпунктах, однако находятся еще в Барнауле такие парторганизации, руководители которых, очевидно, не поняли этой задачи и на другой же день после выборов закончили агитационную работу в массах. Так выглядит, например, руководители парторганизации кожзавода № 2 тов. Шишков. Он рассуждает так: «Раз выборы закончились, вот мы и решили немного передохнуть». И отдыхая, распустили агитаторов, перестали работать в кварталах. Спохватившись, тов. Шишков позже добавляет: «Сегодня мы пошлем агитаторов в кварталы для проведения бесед».

Свернула агитационно-массовую работу и парторганизация лесозавода № 13. Здесь так же, видимо, устали и предоставили дело самотеку. Агитаторы и беседчики в кварталах не появляются, агитационный пункт поспешил, как сообщает председатель завкома, занять под канцелярию крайком профсоюза, а другое, отведенное для агитпункта помещение еще только оборудуется.

В парторганизации дрожжизавода хотя агитаторы и не распущены и в кварталы изредка наведываются, но работают они без плана и часто многие не знают, с чего начать беседу. Это говорит о том, что парторганизатор т. Черепанов мало работает с агитаторами, не оказывает им нужной помощи. Агитпункт здесь так же закрыт и по весьма странным мотивам: «нет топлива, в пункте холодно».

После совещания секретарей парткомов и парторгов при горкоме ВКП(б), где стоял вопрос об усилении агитационной работы в кварталах и о закреплении кадров агитаторов, прошло уже немало времени, но массовая работа в кварталах, в агитпунктах развертывается чрезвычайно медленно и нерешительно, а кое-где парторганизации продолжают игнорировать это важнейшее дело, не выполняют указаний горкома партии.

Надо сказать, что и работники горкома партии после совещания, очевидно, также успокоились и не проверили, как парторганизации развертывают агитационную работу в массах.

Не ослаблять политическую агитационную работу в массах, а усиливать ее — такова задача каждой партийной организации. На чем должны сосредоточить сейчас свое внимание агитаторы—об этом совершенно ясно рассказывает передовая «Правды» за 27 декабря 1937 года, где сказано, что «агитаторы должны хорошо раз'яснить политические итоги выборов, блестящую победу блока коммунистов и беспартийных, победу партии Ленина — Сталина, еще и еще раз рассказать о речи товарища Сталина перед избирателями Сталинского округа, раз'яснить международную обстановку. Впереди — сессия Верховного Совета, сталинский месяц стахановских рекордов, двадцатилетие Красной Армии, наконец, настала горячая пора подготовки к севу». Кроме того, надо изучать запросы масс, каждый агитатор должен хорошо знать, чем интересуются массы, что их волнует.

С. ОБУХОВ.

Славгородская селекционная станция

В 1936 году в центре Кулундинской степи было организовано славгородское опытное поле.

Вначале опытное поле провело работу на небольшом семеноводческом посеве пшениц и овса. Опытное поле поставило несколько опытных работ по агротехнике и произвело закладку питомника многолетних кормовых трав для развертывания в дальнейшем селекционной работы по ним.

Результаты некоторых опытных работ 1937 года показали, что прием основного сорта пшениц Кулунды дал при закаливании следующую прибавку урожая по сравнению с незакаленными семенами: гордейформе — 24 процента, цезиум — 18 процентов и мильтурум — 30 процентов.

Мы считаем несомненным, что этот прием будет давать значительное повышение урожая, особенно в засушливые годы.

Осенний посев озимой пшеницы «лютесценс 0329» на открытой степи, но со снегозадержанием дал 810 килограммов с гектара. Способность озимой пшеницы хорошо переносить засуху благодаря развитой с осени корневой системе здесь сказалась несомненно.

Весенние посевы яровизированной озимой пшеницы дали урожай 217—472 килограмма с гектара. Низкие урожаи мы об'ясняем здесь исключительно засушливым летом 1937 года и тем, что техника яровизации для озимых еще должна быть уточнена в условиях Кулунды.

Применение навоза и суперфосфата на пшенице показало следующее: посев без удобрения дал 676 килограмм, посев с применением 3-х центнеров суперфосфата на гектар — 825 килограмм, с применением 4 центнеров суперфосфата на гектар — 766 килограмм, при внесении 20 тонн навоза и 3-х центнеров суперфосфата на гектар — 313 килограмм, навоза 20 тонн и суперфосфата 4 центнера на гектар — 953 килограмма.

Пшенично-пырейные гибриды (однолетние формы), полученные от доктора сельхознаук Н. В. Цицина (Омск) так же испытывались у нас. Многие номера дали урожай значительно выше, чем урожай пшеницы цезиум.

Некоторые из этих номеров будут взяты за основу новых сортов пшениц для колхозов Кулунды.

Большую ценность представляет также коллекционный и селекционные питомники многолетних трав. Уже в 1938 году можно будет иметь сравнительные данные о пригодности для условий Кулунды тех или иных сортов пшеницы и растительных трав. В последующие годы можно будет говорить и о выведении совершенно новых, с нужными нам признаками, сортов трав.

В 1937 году опытным полем, совместно и под руководством заисбкраевой опытной станции, успешно проведен в Ключевском районе сбор семян дикорастущей желтой боровой люцерны. Есть основания предполагать, что эта люцерна будет себя чувствовать в условиях Кулунды лучше других культурных сортов люцерны.

Год тому назад ЦК ВКП(б) и СНК СССР было издано постановление об агротехнических мероприятиях по повышению урожайности в колхозах Кулундинской степи; полгода тому назад пленум ЦК ВКП(б) вынес решение о мерах по улучшению семеноводческой работы.

На основе этих постановлений славгородское опытное поле теперь реорганизовано в славгородскую государственную селекционную станцию.

Перед молодым научно-исследовательским учреждением поставлена чрезвычайно важная и почетная задача: стать исходным центром семеноводства для всех колхозов Кулунды.

Селекционная станция должна уже к посеву 1939 года снабдить все районные семеноводческие колхозы элитным семенным материалом зерновых, а в следующие годы семенами многолетних трав.

С 1938 года должна развернуться работа по выведению новых сортов (селекций) и размножению следующих культур: озимая пшеница, яровая пшеница, ячмень, овес, просо, кукуруза, горох, люцерна, донник, житняк, костер безостый.

Для этих работ государство отпускает в 1938 году большие средства; до 18 научных сотрудников будет работать на станции. Разработан генеральный план строительства необходимых научно-исследовательских, производственных и жилых помещений; разработан план организации территории станции для 3 севооборотов.

При активной поддержке общественности и краевых организаций мы с весны 1938 года сможем заложить основы всей последующей работы селекционной станции.

А. АДАМОВИЧ.
Славгород, селекционная станция.

ЛИБЕРАЛИЗМ ПРОКУРОРА МЕНЬЩИКОВА

В колхозе им. ЦК ВКП(б), Грязнухинского района, вредители — председатель колхоза Бурцев, председатель ревизионной комиссии Андросов и член ревкомиссии Печереник орудуют до сих пор безнаказанно.

Эти от'явленные враги колхозного строя умышленно срывали выполнение плана хлебосдачи прошлого года, сознательно подрывали мощь колхоза, угробляли колхозное хозяйство и т. д. В 1937 году они оставили на токах под снегом более 200 центнеров хлеба, который сгнил. Большое количество хлеба осталось в валках на полях колхоза. Также преступно затянул сдачу хлеба государству и колхоз им. Калинина. Вражеские элементы, как и в колхозе им ЦК ВКП(б), безнаказанно орудуют, разворовывая колхозный хлеб. Кладовщик Суспицин и бригадир Дегтерев расхитили 500 центнеров хлеба.

В колхозе «Пробуждение» на животноводческой ферме творится явно вражеская работа. Падеж телят достигает 85 процентов. На ферму пробрались враги народа. Зав. фермой Федоров — бывший помещик, имевший 300 голов крупного рогатого скота, до 50 лошадей, машины и наемную рабочую силу. Кормач Данилов Роман в прошлом имел 100 дойных коров, маслобойный завод, держал до 10 батраков.

Эти враги с вредительской целью заражали скот чесоткой. Ими умышленно заражен бык-производитель симментальской породы. Председатель колхоза Поклопов тесно связан с ними, скрывает у себя на квартире кулацкое имущество. Умышленно не сдает хлеб государству.

В колхозе «Верный путь» на ферме погиб 61 теленок, 92 поросенка. 218 голов крупного рогатого скота заражено чесоткой, из которых 11 голов пало. На ферме также орудуют враги народа. Зав. фермой колхоза «Верный путь» Сухарев — кулак, бригадир Даньшин—сын попа.

Об этих вражеских делах в колхозах района много писала районная газета «Колхозная правда», однако, на ее сигналы прокурор Грязнухинского района Меньщиков не обращает никакого внимания. Гнилой либерализм, потворство врагам народа — характерны для прокурора Меньщикова. Меньщиков хорошо знает о всех возмутительных фактах вражеской работы, несколько раз он был в колхозах им. Калинина, «Верный путь», но ничего там не сделал для того, чтобы привлечь этих врагов к ответственности. Много актов и заявлений о возмутительной вражеской работе лежат в папках прокурора, но по ним никакого следствия не ведется.

Г. Околелов.

УЛУЧШИТЬ ВОСПИТАНИЕ СОЧУВСТВУЮЩИХ

При первичной партийной организации Барнаульского лесозавода № 13 группа сочувствующих состоит из 11 человек. В большинстве — это рабочие-стахановцы, вступившие в группу сочувствующих год тому назад.

За последние два с половиной месяца учеба с сочувствующими была прекращена. Только сейчас партийная организация начала выправлять это положение. Семь сочувствующих учатся в кружке по истории партии, а остальные изучают устав коммунистической партии. Занятия с ними ведет первый заместитель секретаря парткома тов. Ничков.

Во время подготовки к выборам в Верховный Совет СССР почти все сочувствующие лесозавода № 13 работали агитаторами и чтецами в кварталах среди населения.

Группы сочувствующих — резерв для роста партии. Отсюда партия черпает новые силы, новое пополнение партийных рядов. Однако на лесозаводе этого нет. За весь 1937 год здесь принято в партию 3 человека — сочувствующий Кукис принят в кандидаты и из кандидатов приняты в члены партии Ильин и Решетов.

Среди сочувствующих существует неправильное понятие о приеме в партию, как о каком-то экзамене. Так, сочувствующий Сучайкин, когда его спросили, думает ли он вступать в партию, ответил: «А вы дайте мне вопросник, по которому я буду готовиться к вступлению в партию». Когда ему об'яснили, что никаких вопросников не надо, что его подготовка в партию выражается в том, что он учится в кружке по истории партии, принимает активное участие в общественной работе, выполняет партийные поручения, что он правильно понимает решения партии и проводит их в жизнь,—тогда он подал заявление о приеме его в кандидаты партии. Этот факт говорит о том, что коммунисты лесозавода мало работают с каждым сочувствующим в отдельности.

Бытовыми условиями жизни сочувствующих партийная организация почти не интересуется. Вот пример. Сочувствующая Марьина имеет двух детей. Она просила устроить ее пятилетнего сына в детсад, так как оставлять дома его было не с кем. Но т. Марьина так и не могла ничего добиться и была вынуждена оставлять ребенка дома одного, а затем стала брать его с собой на работу (сама она работает в бане лесозавода). И только после двух с половиной месяцев ей, наконец, помогли устроить ребенка в детский сад.

Марьина — стахановка. Она жалуется на плохие квартирные условия, просила, чтобы ей дали другую квартиру, однако, до сих пор ее просьба остается без последствий. Ни директор завода, ни члены завкома, никто ни разу не зашел к ней и не посмотрел на ее жилищные условия. Неудивительно поэтому, что тов. Марьина редко посещает партийную школу и почти не принимает участия в общественной работе. Между тем, у ней большое желание учиться и работать, но ей нужна помощь, партийная организация должна эту помощь ей оказать.

Ю. Парфианович.

СРЫВАЮТ РЕМОНТ ТРАКТОРОВ

На страницах газеты «Алтайская правда» уже писалось о плохой работе Грязнухинской и Сетовской МТС по ремонту тракторов. Однако, до сих пор ни директора МТС Погодин и Анашкевич, ни заведующий МТМ Аверьянов, ни механики Дудинов, Воропаев и Попов по-настоящему не возглавили борьбы за устранение недостатков в работе ремонтных мастерских.

В четвертом квартале по этим МТС должно быть отремонтировано 90 тракторов, но фактически отремонтировано всего лишь 38. В мастерской долгое время орудовали и пакостили враги народа, но директор Грязнухинской МТС Погодин и заведующий МТМ Аверьянов проявили полное бездействие и беспечность.

В настоящее время мастерские по-прежнему не обеспечены запасными частями. По плану МТМ должна была закупить на 155.000 рублей запасных частей, а закуплено лишь на 26.000 рублей. Из-за недостатков деталей Сетовская МТС отремонтировала только 8 тракторов.

Организация труда по-прежнему поставлена плохо. Рабочие большую часть дня стоят без дела. Соцсоревнованием и стахановским движением руководить никто не желает. Культурно-бытовые условия для рабочих не созданы.

Районные организации и, в первую очередь райзо, должны по-серьезному заняться вопросами ремонта тракторов, добиваясь коренного улучшения работы мастерских.

Грязнов.

ДОСТОЙНО ПОДГОТОВИТЬСЯ К ВСЕСОЮЗНОЙ СЕЛЬСКОХОЗЯЙСТВЕННОЙ ВЫСТАВКЕ

С огромным под'емом готовятся колхозники нашего края к всесоюзной сельскохозяйственной выставке, на которой всему миру будут показаны победы социализма в сельском хозяйстве, успехи колхозного строя.

Стахановцы социалистического животноводства, вместе со всеми колхозниками страны, продемонстрируют свои победы.

Доярка колхоза им. Молотова, Шипуновского района, Елена Терентьевна Харват в истекшем году добилась невиданных результатов. За 10 месяцев она получила средний удой от каждой коровы в 2950 литров молока. Корова «Бабочка» за этот период дала 3994 литра. К концу года ее удой составляет свыше 4000 литров. «Голубка» дала 3436 литров, «Германка»—3544 литра. Из 10 коров половина дает по 4000 литров молока в год.

— Я ночи не спала, — рассказывает Елена Терентьевна, — обдумывая план борьбы за высокие удои, за право быть участницей сельскохозяйственной выставки. Изучила каждую корову, знаю их особенности и капризы. Кормлю по норме. Хороший уход, повседневное старание не пропали даром. Мои удои будут первыми в крае.

В колхозе им. Молотова есть и другие доярки, подавшие заявления о зачислении их в участники выставки. Варвара Филипповна Попова и мо[illegible] доярка тов. Климова лишь не[illegible] от своей подруги. Они [illegible] 1936 году средний удой был доведен до 2082 литров, а за 9 месяцев 1937 года каждая корова дала по 2420 литров молока.

Доярка колхоза им. Блюхера, Алейского района, Варвара Ивановна Журавлева добилась среднего удоя за девять с половиной месяцев в среднем по 2560 литров молока от каждой коровы. Таких же удоев добилась доярка Анна Ивановна Зубкова из колхоза «Герой труда» Алтайского района.

И десятки подобных Журавлевой и Харват лучших стахановцев животноводства завоевали право на участие в выставке.

Из Родинского района заявление прислала телятница колхоза им. Косиора, Софья Кирилловна Скосарева. Она рассказывает, что готовясь к сельскохозяйственной выставке, она в 1937 году вырастила 66 прекрасных телят. За годы своей работы в колхозе она сохранила 281 теленка, добившись средне - суточного прироста по 713 грамм.

Десятки замечательных телятниц, свиноводов, знатных чабанов с любовью рассказывают о своих достижениях в развитии колхозного животноводства.

Совсем недавно в колхозе им. Молотова, Смоленского района, по инициативе самих колхозников была создана племенная свиноводческая ферма. А сейчас эта ферма и ее работники стали известны далеко за пределами района. О ферме будут с интересом говорить на выставке в Москве.

матки. 8 маток дали по 3 опороса! Прекрасных результатов добилась Екатерина Яковлевна Тырышкина, бригадир свинофермы. От 7 закрепленных за ней свиноматок она получила 170 поросят. Три свиноматки в три опороса принесли 91 поросенка. И это за один год!

Десятки знатных чабанов показывают прекрасные образцы борьбы за рост колхозного животноводства. Всем известны имена чабанов-орденоносцев Балюка, Меньшова и других. Сотни чабанов получили широкую известность в районах, как лучшие люди колхозной деревни, завоевавшие право на участие в выставке колхозных побед. Чабан колхоза им. Коминтерна, Усть-Калманского района, Никита Дмитриевич Зюзюков получил небывалые показатели в росте поголовья своего стада. Каждые 100 маток принесли по 237 ягнят.

Власенко Григорий Иванович, чабан колхоза «Ударник», Родинского района, получил по 4,085 килограмма шерсти с каждой овцы и прекрасный выход ягнят.

Множество подобных примеров можно встретить в каждом районе края. Но много прекрасных образцов работы осталось еще невыявленными. Отдельные земельные органы совершенно не интересуются этой работой, проявляя косность и бюрократизм.

На сегодняшний день по отделу животноводства зарегистрировано всего лишь 184 заявления о желании участвовать на выставке. Эта цифра далеко недостаточ[illegible] бо-

прошлом году одержаны крупные победы в росте животноводства. Прекрасные показатели имеет Рубцовский овцеводческий госплемрассадник. Однако ни директор его тов. Догиль, ни земельные органы совсем не работают со стахановцами, достойными участвовать в выставке. Такое же положение наблюдается в Чарышском, Локтевском, Троицком, Бийском, Барнаульском и других районах края. В Павловском районе до сих пор не создан районный выставочный комитет.

Здесь люди, очевидно, не поняли значимости сельскохозяйственной выставки. Только тупоумные бюрократы и чиновники способны замалчивать достижения колхозной деревни. По призыву вождя народов товарища Сталина, колхозники с успехом борются за доведение урожая зерновых до 7—8 миллиардов пудов в год. Стахановцы полей преобразуют колхозную землю, делая ее плодородной и богатой. Быстрыми темпами создаются новые сорта зерновых хлебов. Пшеница дает богатые урожаи там, где раньше она совсем не росла. Сады расцветают там, где о них только мечтали. Растет и крепнет колхозное животноводство.

Показать эти достижения—первейшая обязанность земельных органов. Помочь колхозникам приготовить экспонаты для выставки — долг каждого работника райзо, МТС, и совхоза. Каждая партийная организация, каждый работник политотделов совхозов должны возглавить подготовку к всесоюзной выставке.

А. СМИРНОВ.

Сортировка стоит без дела

Часто собирает совещания председатель колхоза им. Эйхе, Белоглазовского района. На совещаниях обычно выносят такие решения: «В ближайшие дни закончить очистку семян». Но никто не считает своей обязанностью выполнять эти решения. Труд-дисциплина в бригадах плохая. Председатель колхоза и бригадиры решили, что зимой можно отдыхать и ничего не делать, в результате чего большинство колхозников на работу не выходит. Сортировка стоит без дела, а семена к весне не готовы.

На снегозадержании работает всего лишь по 2-3 человека.

РЯЗАНЦЕВ.

Засыпаны семена

В колхозе им. Калинина, Троицкого района, начали готовить семена с осени, работа шла беспрерывно, хорошо работали в звене по очистке семян колхозницы Иванова и Маева. Очистка закончена. В колхозный амбар засыпано чистого хорошего зерна 109 процентов к плану.

Образцово провести налоговую работу

Наступил 1938 год. В январе и феврале городские и районные финансовые отделы будут проводить учет всех налогоплательщиков в нашем крае по состоянию на 1 января 1938 года.

Наркомфин Союза ССР, в связи с налоговым учетом, дал ряд указаний финансовым органам, чтобы в момент обложения и сбора налогов с населения исчерпывающе выявить всех граждан, имеющих самостоятельные источники доходов, правильно установить нормы доходности кустарных и ремесленных промыслов.

Практика прошлого года в Барнаульском финотделе показала, что механическое, не деловое, а подчас даже вредительское проведение учета создало ряд путаниц и затруднений в работе горфо в прошедшем 1937 году. Сплошной налоговой учет проводился кампанейски и являлся чрезвычайно громоздким по об'ему получаемых сведений, с проработкой которых в горфо не справлялись. Враги народа Никаноров, Коньшков, Сальякова и другие, орудовавшие в Барнаульском горфо, вредительски строили учет.

Горсоветы, райисполкомы и финансовые секции, не теряя времени, должны вплотную заняться проведением учетной работы в текущем году с тем, чтобы в феврале учетно-налоговая кампания была закончена.

В Барнауле имеется около 200 тысяч рублей недоимки за частными лицами, не учтенными в момент налогового учета на 1 января 1937 года. Льготы, предоставленные населению — красноармейским семьям, инвалидам и проч.—в прошлом году совершенно не были отражены в окладном счетоводстве из-за плохого учета, что потребовало из-за плохого учета в горфо более 2 тысяч трудящихся и проверять их снова. Это в нынешнем году допускать не как нельзя.

Налоговые инспектора Барнаульского горфо после совещания заключили договор социалистического соревнования с инспекторами [illegible]ского горфинотдела. В договоре поставили ряд пунктов, обеспечивающих улучшение работы и быстрейшее проведение сплошного налогового учета населения и доходов трудящихся [illegible]ого края.

ВЫВЕСТИ МЕЛАНЖЕВЫЙ КОМБИНАТ ИЗ ПРОРЫВА

Барнаульский текстильный комбинат в феврале 1936 года не был принят в число действующих предприятий легкой промышленности из-за подрывной работы контрреволюционной банды, орудовавшей на комбинате. Не принят комбинат и до сих пор, потому что не готов.

Особенно плохо работает ткацкая фабрика. Выполнение плана у ткачей не превышает 75 процентов, между тем, процент брака достигает 25—35 процентов, а по спецтканям еще больше — 50 процентов. Одно только это говорит о плохом руководстве фабрикой главным инженером Скалозубовым.

Если рассмотреть брак по спецтканям (ДВВ и КВВ), то станет ясным, что брак—ребристость идет вот уже два года, но правильного ответа, как устранить этот брак, не дают ни мастера, ни начальники цехов, ни сам Скалозубов. Скалозубов ограничился тем, что подтвердил вредительскую установку: весь допущенный брак списал за счет поммастеров, которые в этом не виноваты.

Брак—петляние, независимо от количества петель на метр ткани,—списывается 1 и 2 браком. Такую установку браковщикам дал Жиров, проходимец и ставленник вредителя, бывшего главного инженера Резникова. Петляние происходит за счет недостаточной влажности в фабриках, которая вместо 75 процентов составляет 50—63 процента, и недостаточной температуры, которая не превышает 12—18 градусов.

Следующая причина брака—петляние — недостаточное увлажнение утка в уточном отделе и недостаточная выдержка его после увлажнения. Вместо необходимых 10—12 часов выдержки уток часто подается без выдержки и никогда не лежит больше 2 часов. Кроме того, уток часто мочат водой, вместо запарки, от такого утка получается затягивание кромки, увеличивается обрывность по основе и получаются недосеки. Весь этот брак не зависит от ткачей и поммастеров, а списывается ткачам и поммастерам.

В уточном отделе сидит ставленник Резникова — Жирова. Жирова посылала уток № 16 и № 20 в одной и той же тележке. Особого значения этому факту не придали ни директор комбината, ни главный инженер фабрики. В результате, по вине Жировой была забракована целая партия товара спецтканей.

Для ликвидации брака—ребристости и петляния директор комбината об'явил «конкурс»: тот, кто ликвидирует брак ребристость, получит тысячу рублей, а за ликвидацию петляния — 750 рублей. С другой стороны они компенсируют себя за брак тем, что за него высчитывают из заработка ткачих и поммастеров. Не говорит ли это о том, что старые традиции врагов народа Гольдберга и Резникова не только не устранены, но наоборот продолжают цвести.

Брак—масляные пятна — нетерпимая вещь, но и с ним настоящей борьбы нет. Вместо того, чтобы смазывать станки техническим маслом смазывают веретенным (очень жидким), которое не держится в местах смазки, а с копыта колена главного вала летит на основу и на полотно. По спецтканям есть большой процент брака—помарки полотна в кромках. Получается это потому, что срезанные куски ставятся на грязный пол. Подставок для кусков ткани нет.

Работа приготовительного отдела, сильно дезорганизованная при Резникове, не улучшена и сейчас. Если просмотреть сновку, то мы увидим, что основу для спецтканей снуют на валики, как твердой, так и мягкой сновки, что при шлихтовании приводит к провисанию краев на валиках мягкой сновки, получаются хомуты, сход и выход нитей, намотка на навой очень слабая. В результате в фабрике нет ни одного станка без подставных катушек.

В октябре 1937 года Скалозубов издал приказ о выделении спецтканей в отдельный участок для лучшего руководства и обеспечения выполнения плана. Скалозубов обещал деталей: червяков, червячных шестерен, протекторных и шпаротучных ножниц, крышек правых шпаруток, самих шпаруток и много других деталей, но обещание остается обещанием, а деталей попрежнему нет.

После постановления Совнаркома об улучшении работы хлопчатобумажной промышленности был создан ремонтно-производственный отдел. Но качество ремонта оборудования не улучшилось. Станки в ремонте простаивают целыми месяцами (станки 227, 211), а станок № 213 стоял полтора месяца. Нет ни одного станка, который бы после ремонта мастер принял с первого раза, приходится составлять акты и по несколько раз откладывать приемку.

Зарплата поммастеров и ткачей, работающих на спецтканях, значительно ниже зарплаты рабочих тех же профессий, работающих на шевиоте. Поммастер на шевиоте при уплотнении в 24 станка получает от 350 до 450 рублей, а поммастер спецтканей при том же уплотнении получает от 260 до 360 рублей. Меньшая оплата об'ясняется тем, что на спецтканях большой процент брака — ребристость и петляние, для борьбы с которыми директором комбината тов. Барановым об'явлен вышеупомянутый «конкурс».

Из всего сказанного ясно, что Скалозубов, как главный инженер фабрики и как член партии, не ведет борьбы за быстрейшую ликвидацию крупных недостатков в работе фабрики.

Партком и директор комбината видят это, но не делают выводов из того, может ли Скалозубов обеспечить дальнейшее руководство фабрикой, вывести фабрику из позорного прорыва.

ЗАЙЦЕВ, ВЫРАЖЕЙКИН, ПАРФИАНОВИЧ.

ЧУДЕСНАЯ ЕЛКА

Необычайно весело провели елку воспитанники третьего детского дома гороно. Сотни разнообразных украшений, блеск игрушек и огней возбуждали у детворы радость и веселье. Особенно радостно было ребятам еще и потому, что в гостях у них была Елизавета Алексеевна Рудакова — депутат Верховного Совета СССР.

Ребята хорошо знают Лизу Рудакову. Тепло встретили они дорогого гостя. Они рассказали ей о своих успехах в учебе, показали свои уютные, чистенькие спальни. Затем все гости и маленькие хозяева зашли в нарядно убранный зал.

С восторгом смотрят ребята на красавицу-елку, на ее прекрасный наряд. В искрящемся от ярких огней снегу под елкой сидит «дед мороз». Сегодня он хозяин и пригласил детей на свой праздник. Восторгам детей не было конца. Взявшись за руки, они ходили вокруг елки, напевая веселые песенки. Двенадцать самых маленьких воспитанниц в оригинальных костюмах отлично исполнили «танец снежинок», Лева хорошо прочел стихотворение «Новый год», а Яша — «Снег».

Исключительно занятно исполнена песенка — «Мохнатые гости». По ходу песенки в центр круга, к елке выходили звери: медведь, лиса и зайцы.

Но вот уже 8 часов. Детей и гостей приглашают кушать. Не хочется уходить от красавицы-елки. Дети покидают зал. Низенькие столики покрыты белоснежными салфетками. Ужин проходит весело и оживленно.

После ужина дети снова бегут к елке. Здесь раздают подарки.

Прощаясь с Елизаветой Алексеевной, дети просили ее, когда она будет в Москве, передать товарищу Сталину о счастливой и радостной жизни советских детей, о замечательной жизни воспитанников детских домов, о их отличной учебе.

Долго не забудется детям чудесная новогодняя елка.

С. Романенко.

Новый год в Камне

КАМЕНЬ, 2 января. **(По телеграфу).** Празднование нового года в городе Камне превратилось в торжество счастливой детворы. Пионерский клуб еще накануне нового года был до отказа заполнен детьми. Вокруг ярко освещенной елки шли беспрерывные игры. На сцене выступали самодеятельные кружки.

С огромным интересом смотрели дети инсценировку сказки «О трех поросятах», исполненную драмкружком педагогического училища.

Более 200 учеников третьей городской школы собрались вчера на елку, устроенную в клубе Заготзерно. Посредством часового механизма и электрического моторчика елка медленно кружится, освещенная 130 электрическими лампочками, украшенная всевозможными игрушками. В зале беспрерывно играет школьный струнный оркестр.

Группа учеников выступила в национальных костюмах. 12 учеников исполнили матросский танец. Детям роздано много подарков. Проведено премирование отличников учебы.

А. Шестаков.

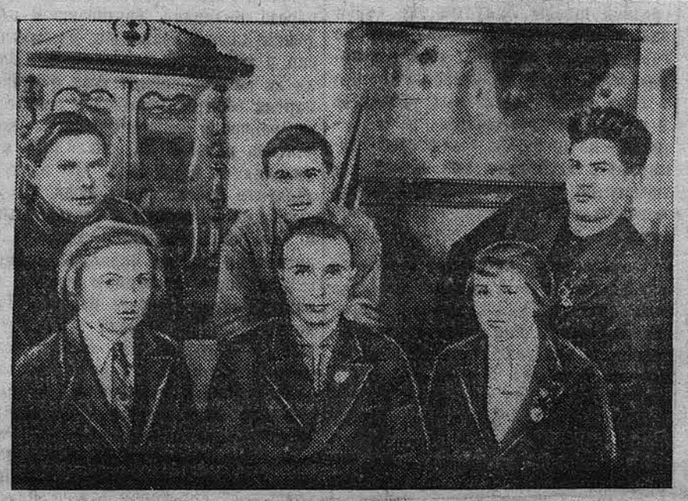

Отличники учебы Славгородского немецкого педучилища. Справа налево: первый ряд: М. Петер (студентка 2 курса). Д. Петри (студент 3 курса), Гертруда Плетт (студентка 2 курса). Второй ряд: студенты 2 курса Ф. Мартенс, П. Изак, Я. Ниссен. (Фото Мельникова)

ПРОЦЕСС НАД ВРАГАМИ НАРОДА, КОНТРРЕВОЛЮЦИОННЫМИ САБОТАЖНИКАМИ ХЛЕБОСДАЧИ, ОРУДОВАВШИМИ В КОЛХОЗЕ им. КАРЛА МАРКСА, МАРУШИНСКОГО РАЙСНА

МАРУШКИ, 2 января. **(По телеграфу).**

На судебном заседании 30 декабря начинается допрос свидетелей. Первой дает показания лучшая стахановка колхоза им. Карла Маркса Балохнина Татьяна. В своих показаниях она на конкретных фактах подробно развертывает перед судом дополнительную картину гнусных вредительских действий контрреволюционных саботажников Ленкина, Кучина и их сподручных, орудовавших в колхозе им. Карла Маркса.

Вся работа Ленкина была сознательно направлена на притеснение ударников, срыв работы, саботаж и вредительство в колхозе. Тов. Балохнина рассказывает:

— Ленкин снял меня с работы завхоза, заявив «я с тобой работать не буду, нас могут посадить в тюрьму, сам я могу везде вывернуться». Игнорировал меня. Кулака Ляпина отправил на курсы, который по возвращению с курсов, в самый разгар хлебосдачи, вывел из строя колхозную автомашину. Своим заместителем поставил колчаковца, карателя Кучина.

Ленкин избавлялся от хороших людей и наоборот поощрял врагов народа — Ляпина, Быкова, Кононова и других. Враг народа Ляпин написал квитанцию, что якобы я получила 682 рубля 43 копейки, подделав в счете мою подпись. Я вынуждена была поехать в Бийск, установила, что деньги получил кулак Ляпин. Я просила разобраться в этом деле Ленкина, но он разбираться не стал, заявив, что «ты, видимо, сама получила деньги, а теперь отпираешься» Ленкин зажимал критику, заявляя на собраниях «я вас к ногтю прижму, учтите».

Наш колхоз имел все возможности выполнить досрочно хлебосдачу, хлеб можно было вывозить на 48 лошадях, да МТС дала 4 автомашины, один ЧТЗ и две своих полуторатонки. Хлеб намолоченный был, его умышленно не возили, в обозе ходили только 17 лошадей. Ленкин разбазаривал колхозные средства. Он взял себе без разрешения общего собрания 10 центнеров пшеницы, купил 8 полушубков по 103 рубля, роздал их кулакам. Кучин, будучи агротехником, отвечал за вывозку хлеба государству, уборку и очистку семян. Вместе с Ленкиным тормозил хлебосдачу, вредил колхозу.

Свидетель Тарлавин показывает подлинное лицо троцкистско-бухаринских последышей — подсудимых Ленкина и Кучина.

Прокурор:— Свидетель, расскажите, какое хозяйство имел Ленкин?

Свидетель: — В 1929 году в хозяйстве Ленкина было: 12 лошадей, три производителя, молодняк. Коров — до 20 штук, табун овец. Еще раньше в их хозяйстве было два табуна лошадей по 10 конематок, а всего до 30 лошадей, овцы, сельхозмашины, имелись батраки. —Наш колхоз, — продолжает свидетель Тарлавин, — имел все возможности выполнить досрочно хлебосдачу. В результате вредительских действий Ленкина и Кучина сдача была сорвана, колхоз опозорен. Кучин и Ленкин нарушали сталинский устав. Без общего собрания Ленкин отправил колхозную пшеницу для продажи в Бийск. Вместо выдачи аванса на трудодни — 10 процентов обмолоченного хлеба по закону, выдали больше 30 процентов. Из состава правления отвели лучшего тракториста Донова, ввели продавца Кучина. В обоз послали Быкова, Кононова и кулака Голых. Ленкин и Кучин сожгли механизированную тепловую зерносушилку. Вначале они упорно не пускали сушилку в эксплоатацию. Когда им было предложено пустить зерно в сушилку, Ленкин и Кучин дали распоряжение работать с повышенной температурой. Вместо 10 градусов сушилка работала при температуре 150 градусов, вследствие чего возник пожар, колхоз понес убытку — больше 8 тысяч рублей.

Свидетель Фалариев — новый председатель колхоза — в своих показаниях полностью подтвердил, что Ленкин и Кучин систематически расхищали колхозное добро. Всем известно, — говорит он,—что Ленкин присвоил 1.257 рублей колхозных средств, без разрешения общего собрания колхозников взял 10 центнеров хлеба, сапоги, полушубок. Кучин присвоил 877 рублей и 2 центнера хлеба.

По показаниям остальных свидетелей—Козынкина (председатель ревкомиссии), Тарлавина (бригадир), Тютюмникова и других, суд устанавливает, что Кучин на предвыборном колхозном собрании вел контрреволюционную агитацию, выступая с клеветническим заявлением на Советский Союз. Являясь агротехником, выступал против девятипольного севооборота.

На опросе подсудимых судебное заседание заканчивается.

Об'является перерыв до 10 часов утра 31 декабря.

ПИСЬМА В РЕДАКЦИЮ

Плохой ремонт тракторов

Плохо ремонтируют трактора в автотракторном парке Октябрьского лесоучастка Бобровского лестранхоза.

Во время профилактического осмотра к трактору № 3 поставили шестерню последней пары передач со сломанным зубом, прогорелые клапаны и старую цилиндровую прокладку.

При разборке трактора № 2 по распоряжению механика Мартынова вставлен подшипник, требующий переливки. Через два месяца после ремонта трактор № 2 выбыл из строя.

По заключению механика Мартынова, в акте поломок отмечено: «Подшипник расплавлен от больших оборотов». Фактически же подшипник разбился. Вывод напрашивается сам: место ли механику Мартынову в автотракторном парке?

С. Шлехов.

Самоснабженец

Управляющий Барнаульского райлесхоза Вихарев занялся самоснабжением. Вот уже два года он кормит корову райлесхозовским сеном. На райлесхозовские средства он купил домашние вещи: шкаф, умывальник и т. д. Кроме этого он взял 60 рублей и приказал бухгалтеру Кузину списать их. Несколько раз в год он премирует себя.

Вихарев отремонтировал себе дом. На ремонт ушло 12 тысяч рублей вместо ассигнованных 2 тысяч рублей.

Вихарев уже порядочное время у себя под крылышком пригревает кулаков Мжельского и Жукова.

Субботнин.

Дерябин и его проделки

Бригадир Дерябин, ведающий выработкой ширпотреба при Барнаульском лестранхозе, занимается расхищением социалистической собственности.

Не так давно он без разрешения дирекции лестранхоза отдал бурановскому колхозу несколько штук саней и колес. Получив за них деньги, Дерябин их не заприходовал. За расхищение социалистической собственности следовало бы Дерябина привлечь к революционной законности.

НАЗАРОВ.

Не выдают зарплату

Многие рабочие Барнаульской сплавконторы с 22 ноября получили отпуска, а зарплату за первую половину ноября и отпускные они не получили.

Директор сплавконторы Перевалов на запросы рабочих о выплате их зарплаты отнекивается. Рабочий комитет бездействует.

Поскребанов.

Безответственное отношение к переписи скота

Перепись скота является ответственной работой, но этой ответственности не чувствует председатель Чесноковского поселкового совета т. Беликов. Здесь еще не приступили к подготовительной работе, счетчики на инструктаж не являются. Актив для проведения массово-раз'яснительной работы выделили, но не собирали его ни разу. Причем в актив подобрали людей наспех, без особой проверки.

Меньшиков.

По следам неопубликованных писем

Письмо селькора «Не закончили молотьбу в колхозе «Прогресс», Славгородского района, Михайловского сельсовета» целиком подтвердилось.

Славгородский райисполком сообщает, что райкомом партии вынесено решение об исключении предколхоза «Прогресс» Пшенова из партии и отдаче его под суд. Приняты меры к ликвидации вредительско-кулацкой группы, орудовавшей в колхозе. Решение бюро райкома ВКП(б) будет напечатано в местной газете «Колхозная правда».

***

Заметка «Безобразие в сельхозартели «Вперед», Смоленского района» верна.

Редакция районной газеты — «Ударник полей» сообщает, что районная газета о вредительской порче хлеба (гноение хлеба в конюшнях) писала. По газетным сигналам райпрокурором произведено расследование. Виновник порчи хлеба бригадир Ефимов привлекается к уголовной ответственности.

***

Факты, указанные в неопубликованной рабселькоровской заметке «Об антикультурной торговле на колхозной ярмарке», подтвердились.

Барнаульский горвнуторг сообщает, что указанные в заметке безобразия были допущены бывшим управляющим столовыми и ресторанами Закржевским, который в настоящее время арестован.

В 1938 ГОДУ НАШ ЗАВОД БУДЕТ СТАХАНОВСКИМ

Коллектив рабочих Барнаульского спиртоводочного завода широко развернул социалистическое соревнование.

На своем собрании рабочие, стахановцы, ИТР и служащие, обсуждая результаты работы сталинской декады, вносили предложения по улучшению работы завода, брали обязательства.

Зав. очистительным цехом стахановец тов. Корнев заявил:

— Наш завод годовой план 1937 года закончил 16 октября. Завод сверх плана дал продукции на 8 миллионов рублей. В первый год третьей пятилетки годовой план будет выполнен еще раньше.

Тов. Пилин в своем выступлении сказал:

— В сталинскую декаду мной внесено рационализаторское предложение, благодаря которому моечный цех дал большую экономию топлива. Производительность труда бригады моечного цеха увеличилась на 10 процентов.

Бригадир стахановской бригады тов. Карачеева — зачинщик стахановского движения на спиртзаводе говорит:

— Я работаю на спиртоводочном заводе с 1924 года. Я была простой работницей, а сейчас работаю бригадиром. Моя бригада ежедневно выполняет норму на 115 процентов. В новом году дадим лучшее выполнение плана.

На своем собрании стахановцы и ударники спиртзавода приняли резолюцию, в которой говорится: «Производственный план в 1938 году — первом году третьей пятилетки выполним за 10 месяцев. Будем вести беспощадную борьбу со всякими врагами народа, повысим революционную бдительность на всех участках работы.

Да здравствует великий гений человечества любимый товарищ Сталин! Да здравствует Сталинская Конституция — самая демократическая Конституция в мире!»

П. БАБИЧ.

Обязательство выполнено

Молодежно-комсомольская комплексная бригада депо Барнаул Николая Стадник, обсудив решение крайкома партии, взяла социалистическое обязательство выпустить из гарантийного ремонта со сменой поршневых и золотниковых колец и инжекторов паровоз № 735—78. Бригада обязалась дать высокое качество ремонта, обеспечивающее 8.000 километров пробега паровоза без захода в депо.

Бригада Николая Стадник с честью выполнила свое обязательство. В ночь на 3 января бригада отремонтировала паровоз за одну смену.

Особенно хорошо работали стахановцы: арматурщик Сергеев, слесарь-буксовик Карвин, поршневики—Капаев и Морозов.

При приемке паровоза из ремонта инспектором НКПС Шибановым и заместителем начальника депо Зориным качество ремонта признано хорошим.

Машинисты Бескровных и Тютюник, принимая паровоз, взяли взаимные обязательства: работать без аварий и брака, водить поезда по наркомовскому графику с технической скоростью не ниже 35 километров в час при норме 29 километров.

НЕ НАРУШАТЬ ЗАКОНЫ, ОХРАНЯЮЩИЕ ПРАВА МАТЕРИ И РЕБЕНКА

В постановлении советского правительства о запрещении абортов, увеличении материальной помощи роженицам и установлении государственной помощи многосемейным с полной четкостью сказано: «Ни в одной стране мира женщина не пользуется таким полным равноправием во всех областях политической, общественной жизни и в семейном быту, как в СССР».

Это говорит за то, что законы советской власти и политика советского правительства твердо охраняют права матери и ребенка, завоеванные Великой Октябрьской социалистической революцией и закрепленные Сталинской Конституцией.

Не всегда и не все понимают это именно так, как нужно понимать. Факты говорят о том, что многие матери месяцами и даже годами не получают алиментов по судебным решениям. Их просьбы и жалобы зачастую бесцельны.

За последние два месяца в краевую прокуратуру поступило большое количество жалоб от матерей, которые по вине отдельных бюрократов и волокитчиков не могут получить алименты. Жалобы матерей, к общему количеству поступивших в прокуратуру жалоб составляют более чем 11 процентов, а в некоторых районах края (Каменский и другие) они достигают 19 процентов.

Жалобы эти говорят о бездействии органов, исполняющих судебные решения, о полном отсутствии наблюдения со стороны судов за своевременностью и правильностью их исполнения.

Рябикина Татьяна вот уже в течение 8 месяцев не получает алименты с бывшего мужа, который работает на Барнаульском текстильном комбинате. На протяжении этих 8 месяцев она неоднократно писала судье гор. Барнаула, судисполнителю, но ей не только не помогли взыскать алименты, но даже не отвечают на жалобы.

Лунев Я. С. уехал из Кочковского района в феврале 1937 года, оставив беременную жену с 2-летней дочерью без средств к существованию. Лунева подала в апреле в Кочковский парсуд иск на получение алиментов, указала адрес мужа (он работает в Новосибирске), но прошло 9 месяцев, а ответа все нет.

Председатель железнодорожного райсоб Хлыстов И. И, пользуясь своим служебным положением, в течение 6 месяцев не высчитывал из своей зарплаты присужденных средств на воспитание своих детей.

Кроме того, учреждения и предприятия, у которых находятся решения судов об удержании из зарплаты отдельных лиц средств на воспитание детей, не всегда удерживают эти средства, а иногда решения судов явно игнорируют.

Бухгалтер Барнаульского пимокатного завода им. М. Горького Коновалова задерживала взыскание алиментов с Лихачева В. П. в течение 3-х месяцев. Бухгалтер депо ст. Барнаул в течение 3-х месяцев не высчитывал алименты с Дроздова.

Народные судьи и прокуроры на местах в случаях игнорирования судебных решений к виновникам такого игнорирования жесткие меры, предусмотренные законом, принимают только в очень редких случаях.

Мы имеем исключительное неблагополучие с выдачей государственной помощи многодетным матерям. Волокита тянется месяцами.

Лебедева А. Г., проживающая в г. Барнауле по ул. Анатолия № 64, имеет 7 детей, 5 месяцев ходатайствует о получении пособия, но получить его не может.

Позднякова Марфа, проживающая в деревне Ново-Урак, Залесовского района, имеет 7 детей, о пособии безрезультатно ходатайствует второй год.

Панова Надежда из Павловского района, Лузан Пелагея из Карасукского района длительное время не могут получить пособия.

Таких примеров можно бы привести гораздо больше, но и этих достаточно. Они говорят о том, что мероприятия партии и правительства, направленные на охрану прав матери и ребенка, некоторыми учреждениями и лицами явно нарушаются.

Такой безответственности надо положить конец.

Наша партийная и советская общественность, органы государственной власти, и в частности органы суда и прокуратуры, должны об'явить решительную борьбу со всякого рода волокитой и элементами бюрократизма, которые направлены на ущемление прав матери и ребенка, гарантированных Сталинской Конституцией.

МИНИН.

Старший помощник прокурора по Алтайскому краю.

Когда же прекратятся издевательства над пенсионерами?

(По письмам в редакцию).

Статья 120 нашей великой Сталинской Конституции говорит, что «граждане СССР имеют право на материальное обеспечение в старости, а также в случае болезни и потери трудоспособности».

«Это право обеспечивается широким развитием социального страхования рабочих и служащих за счет государства, бесплатной медицинской помощью трудящимся, предоставлением в пользование трудящихся широкой сети курортов». Но мы имеем много случаев, когда эти великие права игнорируются отдельными лицами и учреждениями.

В редакцию ежедневно поступают письма — жалобы о том, что многие горсобесы и райсобесы преступно относятся к жалобам инвалидов.

Вот что пишет из Тюменцевского района инвалид II группы Секунов: «Мой производственный стаж—с 1920 года. О получении пенсии я ходатайствую с апреля месяца прошлого года. Тюменцевский райсобес направил все мои документы в крайсобесс. Я же не получил ни пенсии, ни ответа».

«Я инвалид труда с 1933 года, — пишет из Троицкого района Мелихов Александр,—получаю пенсию от государства. До августа месяца этого года я получал пенсию аккуратно, но после того, как я переменил свое местожительство, переехав из Бийска в Н-Боровлянку, Троицкого района, я не могу получить пенсии».

Пенсионер Бокланов из Быстро-Истокского района сообщает, что с августа месяца этого года, тоже после переезда, он никак не может получить пенсию. Он писал в крайсобес, но ответа не получил.

«Мою пенсию в сумме 103 р. 69 коп. —пишет пенсионер из села Бобровки, Барнаульского района, Имангулов Василий, — за январь 1937 года касса соцстраха станции Барнаул перевела в г. Бийск, где я проживал до 25 января, а как только переехал на другое местожительство — в село Бобровку, я уже не могу получить пенсии. Скоро год, как я обиваю пороги у Барнаульского горсобеса, и ничего не могу добиться».

Барнаульский горсобес игнорирует постановление ВЦСПС о выдаче пенсии 15 числа каждого месяца,— пишет группа инвалидов из Троицкого района, — пенсия выдается неаккуратно.

4 месяца Бийский райсобес задерживает пенсию Чибрановой Ольги. Столько же времени не получает пенсии Сдражников Тихон из Тюменцевского района. Его жалобы в Барнаульский горсобес и прокуратуру остались без ответа.

Фактов преступного отношения к пенсионерам можно привести не один десяток, все это говорит о том, что руководители Барнаульского, Бийского и других райсобесов, да и самого крайсобеса, проявляют преступную беспечность по отношению к жалобам и запросам трудящихся. Можно ли найти более возмутительные факты бюрократизма и волокиты?

Петр Копыткин блестяще выполнил задание

В ночь на 13 декабря 1937 г. в степи разыгралась сильная снежная буря. Она не стихала целые сутки. В этот день 15-летнему возчику колхоза «6-й конгресс Коминтерна», Рубцовского района, Копыткину правление поручило выполнить ответственную задачу. Он должен был с осеменительного пункта, находящегося на расстоянии 10 километров от колхоза, срочно доставить на свою ферму сперму породистого мериноса.

Несмотря на бурю, юный Копыткин, оседлав коня, двинулся в путь. Лошадь тонула в глубоком снегу, пурга залепляла глаза, леденила лицо. Копыткин, пробиваясь через стену пурги, несколько раз спешивался, отыскивая дорогу. Только к двум часам дня он вернулся в колхоз, блестяще выполнив задание.

Копыткин является лучшим ударником в колхозе. За 10 месяцев 1937 года он заработал 350 трудодней.

(«Большевистский призыв»).

На фронтах в Испании

(ПО ТЕЛЕГРАММАМ ТАСС)

Восточный (арагонский) фронт

По сообщению агентства Эспань от 31 декабря, мятежники на теруэльском фронте сконцентрировали в настоящее время 150 истребительных самолетов, 40 бомбардировочных самолетов, большое количество танков, бронеавтомобилей и артиллерийских батарей. Вдоль железной дороги в направлении на Конкуд произошло ожесточенное сражение, в результате которого республиканская пехота заняла две высоты. Республиканские войска захватили несколько танков.

Республиканская авиация выдержала несколько воздушных боев, с превосходящей ее по численности, —фашистской авиацией, располагающей германскими и итальянскими самолетами.

По сообщению министерства обороны, 1 января мятежники возобновили свои атаки на теруэльском участке, введя в действие значительное количество артиллерии и авиации. Под давлением превосходных сил мятежников, республиканские войска были вынуждены оставить Конкуд, отойдя на укрепленные позиции за этой деревней. Все дальнейшие попытки мятежников прорвать линию обороны республиканских войск на этом участке, были отбиты.

К югу от Муэла де Теруэль мятежники предприняли атаку на высоту 1076 и принудили республиканские войска оставить ее. Однако предпринятой в ночь с 1 на 2 января, энергичной контратакой республиканские войска вновь заняли эту высоту и отбили все дальнейшие попытки мятежников продвинуться в направлении Теруэля.

Центральный фронт

Артиллерия мятежников в ночь на 1 января произвела 12 выстрелов по Мадриду.

Южный фронт

В секторе Хаен республиканские войска заняли две высоты, господствующие над участком дороги из Алкала ля Реаль в Прието.

ДЕЙСТВИЯ АВИАЦИИ

1 января самолеты мятежников подвергли Барселону ожесточенной бомбардировке, в результате которой имеются человеческие жертвы. До настоящего времени обнаружено 60 трупов жертв бомбардировки.

Военные действия в Китае

В Центральном Китае

ХАНЬКОУ, 31 декабря. (ТАСС).

Наступление японских войск в районе Ханчжоу (столица провинции Чжецзян) приостановлено. 29 декабря китайские войска четвертый раз взяли город Гуандэ — важный стратегический пункт в юговосточной части провинции Аньхуэй. Китайские войска продвигаются к юго-западному берегу озера Тайху.

Утром 30 декабря бои происходили в окрестностях Фуяна (в 30 километрах к юго - западу от Ханчжоу). Вечером Фуян был взят китайскими войсками. Передовые отряды китайцев достигли Чантана (восточнее Ханчжоу).

ХАНЬКОУ, 31 декабря. (ТАСС).

По сведениям из иностранных кругов, города Хучжоу и Наньсин (южнее озера Тайху) разрушены японскими войсками. В Наньсине сожжено 80 процентов домов. В Хучжоу (крупном центре шелковой промышленности) осталось не более четверти населения. На улицах было подобрано около 300 убитых.

ХАНЬКОУ, 31 декабря. (ТАСС).

Больше тысячи японских моряков высадились на берегу реки Янцзы напротив Уху

В Северном Китае

ХАНЬКОУ, 31 декабря. (ТАСС).

Японское командование готовит наступление в провинции Шаньси. Количество японских войск в северной части этой провинции увеличено до 16 тысяч человек. В Шицзячжуан (на Бэйпин-Ханькоуской железной дороге) переброшено 60 танков.

По китайским сведениям, неожиданно началась переброска японских войск из провинции Суйюань. Недавно в этой провинции в направлении на Нинся (столица провинции Нинся) было сосредоточено не меньше 30 тысяч японских солдат.

В Южном Китае

ХАНЬКОУ, 31 декабря. (ТАСС).

27 декабря японцы высадили десант в 200 человек на захваченный ими остров Вангун (близ Макао) и начали возводить укрепления. На остров перебрасываются японские войска, находившиеся на островах в дельте реки Сяцзян около Кантона.

НАЛЕТЫ ЯПОНСКОЙ АВИАЦИИ

ХАНЬКОУ, 31 декабря. (ТАСС).

Японские самолеты 29 декабря совершили налет на Сиань (столица провинции Шаньси). В западных окрестностях города было сброшено не меньше 40 бомб. Разрушено 20 домов. Китайские войска обстреляли японские самолеты.

Утром 30 декабря японские бомбардировщики сбросили бомбы на Сюйчжоу (на Тяньцзинь-Пукоуской железной дороге.). Разрушено железнодорожное полотно около порта Ляньюнь (северо-восточная часть провинции Цзянсу).

В течение двух дней японские самолеты систематически бомбардируют город Тайань (к югу от Цзинани — столицы провинции Шаньдун). В результате за последние два дня убито более 200 жителей. Разрушено около 500 домов. В окрестностях города разрушено много исторических памятников большой ценности. По сведениям военных кругов, всего на Тайань сброшено не менее 700 бомб.

МЕТОДЫ ЯПОНСКОЙ РАЗВЕДКИ И ШПИОНАЖА В КИТАЕ

ХАНЬКОУ, 1 января. (ТАСС).

Газета «Дагунбао» в большой статье рассказывает о методах шпионской и вредительской деятельности японских агентов в китайском тылу, особенно в провинции Гуандун и городе Кантоне. Здесь японские агенты действуют совершенно нагло, особенно во время налетов японской авиации на Кантон. Почти всегда во время ночных налетов на Кантон японские агенты пускают ракеты, освещая об'екты бомбардировок.

Газета указывает, что японцы сумели завербовать довольно много агентов среди кантонской бедноты и приводит примеры того, как японцы завлекают во вредительскую деятельность этих людей. В Кантоне на реке проживал один китаец. Он голодал и однажды заболел холерой. Во время болезни к нему явился японский агент и предложил вспрыснуть противохолерную сыворотку. Сделав укол, агент отказался от оплаты и заявил больному: «Ты должен пустить ракету или ты умрешь, потому что я тебе дал яд. Если же ты пустишь ракету я тебе сделаю новое вливание и тогда действие яда будет ликвидировано». Китаец вынужден был согласиться и таким образом стал японским агентом.

Газета указывает, что японцы часто пользуются и подкупами. Так одному безработному они выдавали по доллару за пущенную ракету. Все арестованные признали, что они не хотели причинить какого-либо ущерба Китаю и действовали несознательно.

Однако, указывает газета, в той же провинции Гуандун действуют более опасные японские агенты из русских белогвардейцев или из корейцев и японцев, прошедших специальную школу. Русские белогвардейцы подделываются под иностранцев и под прикрытием торговых дел ведут шпионаж в различных районах провинции. Они раз'езжают повсюду, появляются возле укреплений, производят фотос'емки, выспрашивают и следят за передвижением войск. Агенты из корейцев и японцев живут много лет в китайских районах и настолько ассимилировались, что ничем не отличаются от местного населения. Они ведут такую же жизнь, как и китайцы, у них такие же обычаи и привычки, они хорошо говорят по-китайски.

Особенное внимание японская разведка уделяет вовлечению в свою деятельность китайских купцов и спекулянтов, жадных до наживы. В провинции Гуанси японские агенты снабдили некоторых продавшихся им купцов разными продуктами, отравленными ядами. Эти продукты сбывались главным образом в расположении местных войск и в результате произошло большое количество отравлений.

В заключение газета пишет, что население отказывается покупать у купцов японские товары и помогает властям вылавливать шпионов. Зарегистрировано также несколько случаев над предателями.

Колхоз им. 1 августа, Карасукского района. На снимке: лучшая гусятница колхоза Елена Яковлевна Свичкарь. (Фото Мельникова).

Фашистский заговор во Франции

ПАРИЖ, 1 января. (ТАСС).

Крайняя вялость следствия по делу о фашистском заговоре ободряет фашистов на новые провокации.

Реакционная печать пытается представить фашистский заговор, как своего рода «предохранительную меру» против якобы подготовлявшегося коммунистами «государственного переворота», для этого реакционная печать использует смехотворные провокационные заявления, сделанные вчера следователю одним из арестованных видных заговорщиков, Делонклем. Ряд газет—«Эпок», «Жур», «Эко-де пари», «Журналь» делают вид, что верят этим заявлениям Делонкля, согласно которым фашистские заговорщики располагали сведениями, что коммунисты якобы готовили переворот в ночь с 15 на 16 ноября. Эти газеты приводят «показания» Делонкля, утверждающего будто у коммунистов для совершения «переворота» имелось 18.000 солдат «первой очереди, по преимуществу иностранцев и марокканцев» и 65.000 солдат «второй очереди». Делонкль не скупится на грязные клеветнические выпады по адресу полпредства СССР. Некий высший офицер, находящийся при президенте республики, якобы передал Делонклю, что «полпред СССР был чрезвычайно разгневан, когда узнал, что подготовка коммунистического переворота разоблачена». Указанный офицер будто бы вел также переговоры с Делонклем о содействии последнего в охране президенского дворца, прося дать для этого три пулемета и так далее.

Смысл провокационных «показаний» Делонкля совершенно ясен. Это — новый маневр французского фашизма, рассчитанный на то, чтобы создать шумиху, которая отвлекла бы внимание общественного мнения фашистского заговора и помогла замять дело об этом заговоре. Широким кругам французского общественного мнения кажется, однако странным, что вместо дачи об'яснения по существу выдвинутых против него документально обоснованных обвинений Делонкль имел возможность использовать свой вызов к следователю для неимевших отношения к делу, фантастических выдумок.

Новый состав центрального комитета коммунистической партии Франции

ПАРИЖ, 31 декабря. (ТАСС).

IX с'езд коммунистической партии Франции избрал центральный комитет в следующем составе:

Марсель Кашен, Морис Торез, Пьер Аллар, Бартолини, Берлиоз, Бийю, Флоримон Бонт, Конью, Корнавен, Альфред Кост, Амбруас Круаза, Жак Дюкло, Марсель Життон, Раймонд Гайо, Эжен Энаф, Андрэ Марти, Леон Мовэ, Мишо, Гастон Монмуссо, Габриэль Пери, Раметт, Андри Рейно, Рено Жан, Рошэ, Розенблат, Пьер Семар, Супэ, Тийон, Вассар.

Центральная контрольная комиссия избрана в составе: Люсьен Мидоль (председатель), Анри Гурдо (генеральный секретарь), Босю, Гламамюс и Жанэн.

Политбюро ЦК коммунистической партии Франции организовано в следующем составе:

Марсель Кашен, Морис Торез, Жак Дюкло, Марсель Життон, Андрэ Марти, Гастон Монмуссо, Пьер Семар, Артур Раммет и Франсуа Бийю.

В ШКОЛАХ РЕБРИХИНСКОГО РАЙОНА НЕБЛАГОПОЛУЧНО

На протяжении нескольких последних лет Ребрихинский район был одним из передовых районов края по вопросам народного образования. Но в текущем учебном году об этом сказать уже нельзя.

Враги народа Недлерман, Фомина, Васенев, Чувакина и другие, орудовавшие продолжительное время в районе, сумели много напакостить.

Излюбленным методом вражеской работы на этом фронте было очковтирательство руководителям краевых организаций о благополучии в деле народного образования. С этой целью враги окружили себя шайкой подхалимов, разместив их на теплые места, по поводу и без повода организовывали пышные банкеты, провозглашая тосты за своих любимых руководителей района, транжиря на это колоссальное количество государственных средств.

Уехав из района, враги народа оставили во многих школах свои корни, которые и сейчас продолжают жить.

Вот несколько фактов.

Учитель Усть-Мосихинской средней школы Мягков неоднократно выступал на собраниях с контрреволюционными взглядами. Даже на семинаре историков в г. Барнауле при учительском институте он попытался протащить контрреволюционные взгляды. В период выборов в Верховный Совет СССР открыто на профсобрании выступал против кандидата в Совет Союза. До сего дня этот человек остается учителем и ведет такой предмет, как историю.

Учитель Куликовской неполной средней школы Ляпустин, не скрывая свои вражеские взгляды, прямо говорит, что «до 1901 года я историю могу вести, но после 1901 года в силу своих социальных взглядов и крайне плохого знания этого периода—не могу». Он был изгнан с семинара историков, но непонятно, почему он до сего времени ведет историю в школе. Его социальное прошлое крайне подозрительно.

Заведующая начальной школой села Ребрихи — Удалова А. П. — дочь крупного кулака, врага народа. На протяжении двух лет она обманывала краевой комитет партии своими вздутыми показателями в школе. В декабре сего года, будучи на конференции работников профсоюза начальных и средних школ, скрыв там свое социальное прошлое, пролезла в состав краевого комитета. Работа в ее школе сейчас развалена.

И на все это руководители района смотрят вполне спокойно.

В Беловской средней школе из-за того, что перевод из класса в класс в конце прошлого учебного года был сделан на основе дутых цифр, половина учащихся сейчас не успевает. Видя это положение, директор школы Чирков и преподаватель русского языка и литературы стали на путь массового исключения из школы ребят. Характерным примером очковтирательства по этой школе был в прошлом году такой случай. За 10 дней до конца второй четверти учитель русского языка и литературы Сковыш сделала диктант в 8 классе. Диктант дал 60 процентов успеваемости, а в конце 2-й четверти по ведомости за 2-ю четверть по этому классу уже оказалось 95 процентов успевающих. Кто поверит, что за одну вторую четверть успеваемость учащихся выросла на 35 процентов? Конечно, это было явное очковтирательство, а для ребят —не учеба, а мученье.

Что же из себя представляют люди, руководящие этой школой? Чирков — директор школы, сын купца, Сковыш — преподаватель русского языка, дочь польского офицера. Вполне понятно — хорошего от этих людей ждать нельзя.

В Шарчинской неполной средней школе работает директором Чирков Д. Непонятно, почему президиум РИКа поручил Чиркову строить школу, доверив ему колоссальные суммы государственных средств. Пользуясь доверием, Чирков транжирит эти средства и никто его не контролирует. Школа строится третий год и сейчас выясняется, что построена она вредительски: окна, потолок и пол необходимо переделывать. Благодаря полной бесконтрольности этот же Чирков сумел вместе с завхозом школы пропить школьную лошадь и скрыть от учета школьный посев.

Недавно органами НКВД из'ят из Ребрихинской средней школы враг народа Велицкий, орудовавший продолжительное время под носом районо и районных организаций. Знали ли районо, райисполком и райком партии об этой вражеской работе, о засоренности педагогического коллектива района? Да, знали. Но мер никаких не принимали, ибо в самом аппарате районо сидят люди, которые сами не остаются безучастными в этом деле. Например, Вилкова — инспектор районо является прямым ставленником пособницы врагов народа Фоминой и врага народа Недлермана, тесно связана со всеми вышепоименованными людьми, творящими вражеские дела. Она является темным человеком, не внушающим политического доверия. Но Вилкова продолжает работать в аппарате, замещает заведующего районо. Районный же комитет ВКП(б) не вникал в работу школ. Врагам народа и их пособникам создавались условия для вражеской работы.

Необходимо очистить педагогический коллектив района от этой нечисти, до конца разоблачить и выкорчевать врагов народа, мобилизовать всю честную часть учительства района на быстрейшую ликвидацию последствий вредительства.

Г. Федорин.

Интервью Андрэ Марти

Испанский народ победит

БАРСЕЛОНА, 2 января. (ТАСС).

Андрэ Марти в интервью, данном представителям печати, заявил, что в республиканской Испании бросаются в глаза порядок и организация, как в армии, так и на предприятиях. Несмотря на поддержку, которую оказывают мятежникам фашистские страны—Германия, Италия, испанский народ, располагающий созданной им мощной армией и проникнутый духом единства, несомненно победит.

Касаясь итогов поездки английской парламентской делегации в Испанию, Марти заявил, что глава делегации Эттли оказывает на консерваторов лишь парламентское давление. Обстановка может измениться лишь в том случае, когда на руководящие английские круги окажут давление широкие массы трудящихся. В этом отношении все зависит от позиции лейбористов и тред-юнионов.

Марти заявил, что он останется на некоторое время в Мадриде, чтобы посетить ряд участков фронта.

Встреча нового года населением Шанхая

ШАНХАЙ, 2 января. (ТАСС).

Празднование нового года в Шанхае ознаменовалось необычайной активностью китайского населения. На территории международного сеттльмента и французской концессии было вывешено много китайских национальных флагов по случаю годовщины вступления Сун Ят-сена на пост президента в 1912 году. По улицам разбрасывались листовки с требованием усиления борьбы против изменников. Выпущен манифест с призывом бойкотировать так называемую «федерацию граждан Шанхая», организованную японцами из продажных китайских купцов. Приглашенные в правление федерации видные китайцы, отказываются в ней участвовать и открытие федерации все откладывается.

1 января ознаменовалось также кровавыми инцидентами, организованными по всей видимости японцами. На территории сеттльмента в группу японских солдат были брошены две гранаты. Ранено четыре японских солдата, пять китайцев. В тот же день в западной части города несколько ручных гранат было брошено в две японские фабрики и неизвестными была обстреляна фабрика, принадлежащая смешанной японо-китайской компании.

Работа милиции культуры

БАРСЕЛОНА, 2 января. (ТАСС).

Милиция культуры республиканской Испании обучила грамоте 11.000 лиц, призванных в армию, создала 33 новых библиотеки и 23 «уголка солдата». Представители милиции культуры прочли 750 лекций и выпустили 78 стенгазет.

Прогулка за город на лыжах—лучший отдых для детей во время каникул. На снимке: один из красивых уголков в окрестностях Барнаула. Фото М. Прохода.

Межрайонные олимпиады

1 августа в Москве открывается Всесоюзная сельскохозяйственная выставка. В день открытия будет показано народное творчество и самодеятельное искусство. Алтайский краевой отдел искусств к этому времени намечает провести несколько межрайонных олимпиад и одну краевую олимпиаду. Будут отобраны лучшие самодеятельные коллективы и исполнители-одиночки и посланы в Москву, где они выступят в день открытия выставки.

Также намечается проведение художественной выставки, где будут показаны работы художников профессионалов и самоучек нашего края. Уже сейчас все самодеятельные коллективы края должны начать подготовительную работу к предстоящей олимпиаде.

Печурин.

Шахматный турнир

26 декабря в селе Косихе состоялся шахматный турнир, в котором принимали участие 13 шахматистов. Турнир прошел хорошо и привлек внимание всех шахматистов-любителей села. Повысился интерес к шахматам у колхозной молодежи. После турнира в группу начинающих игроков записалось 20 молодых колхозников.

Первое место в турнире занял тов. Творяков А., второе — Кривошеин. По итогам турнира произведена квалификация шахматистов на 4 и 5 категории.

Парамонов.

Новорожденные барнаульцы

За первое января 1938 года в родильных домах г. Барнаула родилось 16 детей: 9 мальчиков и 7 девочек. Первым через 3 минуты после 12 часов ночи родился сын работницы 105 школы Жилоговской П. Новорожденный весит 4 килограмма 500 грамм.

Врачи отмечают исключительно хорошее состояние новорожденных.

В кинотеатрах

На экранах кинотеатров Барнаула в январе пойдут новые кинофильмы: «Ленин в Октябре», «Пугачев», «Белеет парус одинокий», «Дума про казака Голоту» и «Колыбельная».

ИНФОРМАЦИОННОЕ СООБЩЕНИЕ КРАЕВОГО ПРОКУРОРА

Проведенным прокуратурой следствием установлено, что группа врагов народа в составе: Матвеенко С. П. — бывшего директора Кабановской МТС, Булаева Н. И. — бывшего заведующего машинно-тракторной мастерской, ранее судимого по ст. 128 УК, Дьяконова П. С. —из крестьян-кулаков, бывш. бригадира тракторного отряда, Ячменева С. П. — из крестьян-кулаков, ранее судимого по ст. 162 п. «д» УК за расхищение социалистической собственности и Быкова И. Д. — из крестьян-кулаков, бывшего главного бухгалтера, организованно проводила контрреволюционную вредительскую работу в Кабановской МТС, направленную на развал тракторного парка и срыв весеннего сева.

Ставя в отремонтированные трактора старые негодные части, эта группа врагов народа, новые, предназначенные для ремонта, тракторные части расхищала. В результате всего этого из 70 тракторов, числящихся отремонтированными, 50 оказались совершенно не пригодными для эксплоатации. Значительная часть тракторов этой вредительской группой была «раскулачена».

В целях вызова возмущения и недовольства рабочих ремонтной мастерской, эти злейшие враги народа создавали для них невыносимые условия работы, на рабочих незаконно налагали штрафы за утерю мелкого инвентаря в 10-кратном размере, систематически производили обсчеты рабочих, задерживали зарплату и не выдавали ее по несколько месяцев. С рабочего Акимова, у которого нехватало инструмента на 27 рублей, удержали 279 рублей.

Эта контрреволюционная вредительская подрывная группа нанесла государству громадный материальный ущерб.

Обвиняемые арестованы, дело следствием закончено и передано в Алтайский крайсуд для срочного рассмотрения по ст. 58—7 УК в порядке показательного процесса.

Зам. крайпрокурора
Н. СМЕКАЛОВ.

Бдительность милиционера

29 декабря, в 5 часов утра, милиционер Баклаков К. И., проходя по улице Республики, услышал тревожный свисток, идущий из проходной будки завода «Крайплодоовощ». Вскоре из проходной будки вышел неизвестный гражданин и быстро направился вдоль улицы. Баклаков, не дав уйти неизвестному, задержал его и доставил в милицию. Неизвестный оказался неким Кантаровым. Кантаров имел еще две фамилии: Гатаров и Каржавин. При обыске у него найдены чистые бланки со штампами разных учреждений. Кантаров был осужден на 10 лет Рыбинским нарсудом за растрату и бежал из мест заключения. В ночь, когда его задержали, он пытался проникнуть в «Союзплодоовощ» с преступными целями.

Кантаров арестован.

Редакционная коллегия.

КРАЙДРАМТЕАТР.

4 января. Царь Феодор Иоаннович Тал. № 68
историческая драма в 5 действ. 9 картин. А. Толстого

1-й КИНОТЕАТР звуковой приключ. фильм АЙ—ГУЛЬ в 6-15, 8 и 9-45.
2-й КИНОТЕАТР звуковой фильм ПАРТИЙНЫЙ БИЛЕТ
СЕАНСЫ: 6, 7-45 и 9-30.

Алтайской краевой конторе „Заготзерно"
(ул. Короленко, 106.) требуются:
ЭКОНОМИСТЫ-ФИНАНСИСТЫ, НАЧ. ПЛАНОВОГО СЕКТОРА, ЭКОНОМИСТЫ-ПЛАНОВИКИ, БУХГАЛТЕРА-РЕВИЗОРЫ, БУХГАЛТЕРА, МАШИНИСТКИ, ОПЫТНЫЙ СЕКРЕТАРЬ. 1

Барнаульский городской отдел народного образования
с 8 по 10 января включительно проводит
районное учительское совещание.
Повестка дня:
1. О повышении политической и деловой квалификации учителя.
2. Борьба со второгодничеством.
3. Работа секций. Совещание открывается 8 января с. г., в 12 час, дня в помещении 28 нач. школы, ул. Короленко, № 53. ГОРОНО. 21

Пимзаводу „Прогресс"
ТРЕБУЮТСЯ:
инженер-механик, машинистка, начальник пожарно-сторожевой охраны, кочегары, подкатчики угля, стиральщики, наколодчики, сращивальщики. Тут же продается паровой котел. 17

Типография изд-ва «Алтайская Правда»
ТРЕБУЮТСЯ:
ПЛАНОВИК-ПРОИЗВОДСТВЕННИК, КОРРЕКТОРА, ЧЕРНОРАБОЧИЕ МУЖЧИНЫ.
Обращаться: ул. Короленко, № 105, верх, комната 14.

Типография изд-ва „Алтайская правда"
покупает мытую тряпку
Предлагать: ул. Короленко, 105, низ. 2614

Алтайской краевой конторе „Главнефть"
(ул. М. Горького, № 23), ТРЕБУЮТСЯ:
ИНЖЕНЕРЫ, НАЧАЛЬНИК ПЛАНОВО-ФИНАНСОВОГО СЕКТОРА, ПЛАНОВИКИ, СТАРШИЙ БУХГАЛТЕР И БУХГАЛТЕРА. 16

Алткрайпотребсоюзу
требуются
зам. главного бухгалтера, ст. бухгалтера, экономисты-плановики, товароведы по заготовкам, технологи по кишсырью и яйцу, автоинспектора, тарифовед. Просп. Ленина, № 54. 3

Промбанк и Комбанк уведомляют,
что на основании постановления СНК СССР от 3/XII-1937 года с 1 января 1938 года финансирование жилищного, коммунального и культурно-бытового строительства промышленности, транспорта и связи перешло от Комбанка к Промбанку.
По вопросам финансирования указанного выше строительства просим обращаться в Промбанк. 19

Барнаульской тринотажной фабрике
при Барн. тюрьме ОМЗ НКВД требуются:
СТ. БУХГАЛТЕРА, БУХГАЛТЕРА ГРУПП, СЧЕТОВОДЫ.
Обращаться в часы занятий к администрации. 20

Нашедшего утерянное свидетельство Семенова С. Н. просьба возвратить: ул. Гоголевская, № 108.

Нашедшего утерянный пропуск Борисова А. С. просьба возвратить: ул. Пролетарская, 96.

Нашедшего утерянный профбилет Федкулова С. М. просьба возвратить: ул. Карла Маркса, № 27.

Нашедшего утерянный профбилет Титова С. Ф. просьба возвратить: ул. Пролетарская, 31.

Нашедшего утери. справку о работе Авдеенко Н. А. просьба возвратить: Довостребование.

Нашедшего утери. пенсионную кн. Пришвиной А. А. просьба возвратить: ул. Фабричная, № 55.

Отдел об'явлений тел. № 185.

ТЕЛЕФОНЫ РЕДАКЦИИ: Кабинет отв. редактора — 6, партийный отдел — 504, отделы сельскохозяйственный и краевой информации — 471, дежурный телефон (круглые сутки) — 346, директор типографии — 185, типография — 306.

Упол. Крайлита № 3. Издательство «Алтайская правда», г. Барнаул, Короленко 105. Тираж—40.000