Сегодня—12 декабря. Все на выборы депутатов в Верховный Совет!

ДЕКАБРЬ
12
ВОСКРЕСЕНЬЕ
1937 год.
№ 50 (510)
ВОСЕМНАДЦАТЫЙ ГОД ИЗДАНИЯ
ГОРОД БАРНАУЛ, УЛИЦА КОРОЛЕНКО, № 105.
ЦЕНА 10 КОП.

ПРОЛЕТАРИИ ВСЕХ СТРАН, СОЕДИНЯЙТЕСЬ!

АЛТАЙСКАЯ ПРАВДА

ОРГАН ОРГБЮРО ЦК ВКП(б), ОРГКОМИТЕТА ВЦИК ПО АЛТАЙСКОМУ КРАЮ И БАРНАУЛЬСКОГО ГОРКОМА ВКП(б)

ВСЕ НА ВЫБОРЫ ВЕРХОВНОГО СОВЕТА

Сегодня — 12 декабря — исторический день в жизни народов нашей социалистической родины. Миллионы советских граждан выбирают верховный орган государственной власти на основе Сталинской Конституции и нового избирательного закона — на основе всеобщего, прямого и равного избирательного права при тайном голосовании.

По всем избирательным округам нашей необ'ятной страны сегодня баллотируются в депутаты Верховного Совета верные сыны и дочери советского народа, безгранично преданные великой партии Ленина — Сталина. Это — кандидаты, выдвинутые совместно коммунистами и беспартийными. Они — кандидаты блока коммунистов и беспартийных, кандидаты всего многомиллионного советского народа.

Центральный Комитет ВКП(б) в своем историческом обращении к избирателям призывает весь советский народ единодушно голосовать за кандидатов блока коммунистов и беспартийных. Центральный Комитет ВКП(б) призывает к тому, чтобы коммунисты и беспартийные советские граждане выступили на выборах единодушно, на основе избирательного союза.

«Опубликовав свое обращение к избирателям, — говорит тов. Молотов в своем выступлении «Об избирательном блоке коммунистов с беспартийными», — наша партия полностью развернула свое избирательное знамя. Это знамя зовет к новым победам социализма, зовет к поддержке на выборах в Верховный Совет как кандидатов - коммунистов, так и кандидатов - беспартийных, выдвигаемых большевистской партией совместно с беспартийными рабочими, крестьянами, служащими и интеллигенцией. Это знамя зовет к созданию дружного избирательного блока коммунистов с беспартийными рабочими, с беспартийными крестьянами, с беспартийными служащими, с беспартийной интеллигенцией, к созданию такого блока коммунистов с беспартийными по всей нашей стране...

О каком блоке идет речь? В нашей партии 2 миллиона коммунистов и полмиллиона сочувствующих. Избирателей же на выборах в Верховный Совет будет свыше 90 миллионов. Коммунисты, как видим, составляют лишь небольшую часть всей массы избирателей, но их сила в том, что это — авангард народа. Что может быть лучше с точки зрения интересов всего народа, что может быть лучше в наших условиях, как дружный избирательный союз коммунистов и беспартийных во имя дальнейших побед социализма в нашей стране? Вот мы и хотим, чтобы 2 миллиона коммунистов вместе, дружно, в ногу с этими 90 миллионами избирателей пошли на выборы в Верховный Совет».

И нет никакого сомнения в том, что этот избирательный союз будет осуществлен. Об этом говорят резолюции митингов трудящихся, посвященных обсуждению обращения Центрального Комитета ВКП(б). Об этом говорит сама жизнь советского народа, всегда, даже в самые трудные времена нашей революции, единодушно шедшего за своей великой партией большевиков. Об этом свидетельствует также и то, что кандидаты, которые сегодня баллотируются, выставлены беспартийными совместно с коммунистами и поддержаны всеми трудящимися по избирательным округам.

Беспартийные рабочие, крестьяне, служащие и интеллигенция нашего края совместно с коммунистами отдадут сегодня свои голоса за кандидатов, — верных сынов и дочерей социалистической родины, безгранично преданных великому делу коммунизма, — зарегистрированных по избирательным округам. Они отдадут свои голоса за Леонида Николаевича Гусева (Ребрихинский избирательный округ), Трофима Петровича Бабич-Декань (Ойротский избирательный округ), Серафима Павловича Попова (Бийский избирательный округ), Елизавету Алексеевну Рудакову (Барнаульский городской избирательный округ), Андрея Борисовича Юмашева (Славгородский избирательный округ), Варвару Максимовну Бахолдину (Рубцовский избирательный округ), Федора Митрофановича Гринько (Алейский избирательный округ), Лукерью Павловну Бастылеву (Каменский избирательный округ), Николая Андриановича Смердова (Барнаульский сельский избирательный округ). Все трудящиеся нашего края будут сегодня единодушно голосовать за Максима Антоновича Антонюк — кандидата в депутаты Совета Национальностей по Новосибирско-Алтайскому избирательному округу. Трудящиеся советской Ойротии единодушно будут сегодня голосовать за своих кандидатов в депутаты Совета Национальностей — Самуила Наумовича Юфит, Чемок Макеевича Кандаракова, Алексея Дмитриевича Агеева, Шабычи Сырановича Ялатова и Макара Макеевича Барбачакова.

Более 90 миллионов голосов будет подано сегодня за кандидатов блока коммунистов и беспартийных! Это будут голоса за великую ленинско-сталинскую партию, за могучую советскую власть, за вождя народов товарища Сталина и его боевых соратников. 90 миллионов голосов! Что может быть еще более внушительным и воодушевляющим! В этом единодушном голосовании на весь мир могуче прозвучит единство и несокрушимость советского народа, его сплоченность вокруг великой партии Ленина — Сталина. 90 миллионов голосов на весь мир прозвучат, как грозное предостережение фашистским разбойникам и их подлым агентам, помышляющим о нападении на Советский Союз.

12 декабря — торжественный, исторический день в жизни нашей родины. Он войдет в историю, как ярчайшая страница, раскрывающая величавую сущность социалистического демократизма могучей страны Советов.

Рабочие, колхозники, служащие и советская интеллигенция — коммунисты и беспартийные — все, как один, идите на выборы депутатов Верховного Совета Союза ССР!

Голосуйте за кандидатов блока коммунистов и беспартийных.

Да здравствует Сталинская Конституция и ее творец—вождь трудящегося человечества великий Сталин!

Секретарь Алтайского крайкома ВКП(б) Л. Н. Гусев, кандидат в депутаты Совета Союза—баллотируется по Ребрихинскому избирательному округу.

Председатель оргкомитета ВЦИК по Алтайскому краю Т. П. Бабич-Декань, кандидат в депутаты Совета Союза — баллотируется по Ойротскому избирательному округу.

Начальник управления НКВД по Алтайскому краю С. П. Попов, кандидат в депутаты Совета Союза — баллотируется по Бийскому избирательному округу.

Командующий войсками Сибирского военного округа М. А. Антонюк, кандидат в депутаты Совета Национальностей — баллотируется по Новосибирско-Алтайскому избирательному округу.

Все голоса отдадим за кандидатов блока коммунистов и беспартийных!

Секретарю Алтайского крайкома ВКП(б)

Леониду Николаевичу Гусеву

Командующему Сибирским военным округом

Максиму Антоновичу Антонюк

Мы, трудящиеся поселка Павловска, собравшись на митинг, посвященный первой годовщине Сталинской Конституции Союза ССР, шлем Вам, нашим желанным кандидатам в депутаты Верховного Совета, свой пламенный большевистский привет.

Мы заверяем Вас, Леонид Николаевич и Максим Антонович, что в день выборов — 12-го декабря—все свои голоса отдадим Вам и пошлем Вас своими представителями в Верховный Совет СССР.

Мы еще теснее сплотимся вокруг нашей коммунистической партии, еще усиленней и беспощадней поведем борьбу против всех тех, кто пытается протянуть свои грязные лапы к нашим великим завоеваниям.

В ответ на провокационную вылазку польского фашизма мы обязуемся всеми усилиями ежедневно крепить тыл нашей непобедимой Красной Армии, и по первому зову нашей Всесоюзной коммунистической партии и советского правительства трудью встать на защиту своей прекрасной социалистической родины.

Пусть помнят польские, германские и японские фашисты, что если только они попытаются посягнуть на завоевания Великого Октября, то вдребезги будут разбиты и уничтожены на их же территории.

Да здравствует наша родная никем и никогда непобедимая Рабоче-Крестьянская Красная Армия!

Да здравствует великая коммунистическая партия большевиков!

Да здравствует наш родной и любимый Иосиф Виссарионович Сталин!

По поручению митинга: **Лелюйко, Привалов, Болтушкин, Воронов, Сурков.**

Многотысячный митинг в селе Старая Барда

В селе Ст. Барда состоялся многотысячный митинг избирателей района, посвященный обсуждению обращения ЦК ВКП(б) и встрече с кандидатом в депутаты Верховного Совета СССР товарищем Трофимом Петровичем Бабич-Декань. На митинге было зачитано обращение ЦК ВКП(б) ко всем избирателям нашей страны.

С приветственными речами выступили колхозники тт. Сарочаков — от колхозников Нарлыкского сельсовета, Ольхин — от колхозников Быстрянского сельсовета, Ковалева — от колхозников Макарьевского сельсовета, Сергеев — от интеллигенции.

Затем с яркой речью выступил кандидат в депутаты Верховного Совета товарищ Бабич-Декань.

Товарищ Бабич-Декань выразил глубокую благодарность избирателям района за оказанное ему великое доверие.

—Эту великую честь и доверие,— сказал товарищ Бабич-Декань, — я отношу к нашей партии Ленина —Сталина, членом которой являюсь я. Это великое доверие я отношу к великому вождю, отцу и другу товарищу Сталину **(Крики «ура»! Возгласы: «Да здравствует товарищ Сталин!»).**

Митинг избирателей района единогласно принял резолюцию, в которой говорится:

«Мы, избиратели Старо-Бардинского района, собравшись на районный митинг, посвященный обсуждению обращения ленинско-сталинского ЦК нашей коммунистической партии большевиков и встрече с кандидатом в депутаты в Совет Союза Трофимом Петровичем Бабич-Декань, выражаем свою безграничную преданность и любовь к великой партии Ленина — Сталина, к великому вождю народов, учителю и другу родному Иосифу Виссарионовичу Сталину. Мы гордимся тем, что по нашему избирательному округу кандидатом в депутаты Совета Союза баллотируется верный сын нашей родной партии Ленина — Сталина, членом которой являюсь я, безгранично преданный делу нашей счастливой родины, наш орденоносный руководитель советов Алтайского края Трофим Петрович Бабич-Декань.

Мы рады и счастливы, что по нашему Новосибирско-Алтайскому округу в депутаты Совета Национальностей баллотируется славный патриот и беззаветный защитник нашей родины, железный командир непобедимой Красной Армии — Максим Антонович Антонюк, за которого мы отдадим свои голоса.

Да здравствует Сталинская Конституция и ее творец великий Сталин!

Да здравствуют наши кандидаты в депутаты Верховного Совета СССР товарищи Трофим Петрович Бабич-Декань и Максим Антонович Антонюк!»

Будем голосовать за кандидатов блока коммунистов с беспартийными

8 декабря по всем фабрикам текстильного комбината проходили многолюдные митинги, посвященные обращению ЦК ВКП(б) ко всем избирателям.

На митинге прядильной фабрики присутствовало 600 человек. Собравшиеся с большим вниманием прослушали обращение ЦК ВКП(б) ко всем избирателям.

Тов. Островская, работница меланжевого комбината, выступая на митинге, говорит: «Посмотрите, сколько здесь, в этом зале, сидит женщин. Все они пользуются полными равными правами наравне с мужчинами. Женщины работают у нас всюду — мастерами, инженерами, техниками. Живем мы радостно и счастливо. Такую жизнь дала нам партия и ее великий мудрый вождь товарищ Сталин. **(Аплодисменты).**

20 лет женщина советской страны живет полной, подлинно свободной жизнью, не чувствуя над собой угнетения. Так давайте, товарищи, 12 декабря голосовать за лучших сынов и дочерей нашей родины. Давайте голосовать за наших славных кандидатов в депутаты Верховного Совета—за Максима Антоновича Антонюк и за лучшую стахановку комбината, за нашу молодую представительницу советских женщин—Лизу Рудакову». **(Аплодисменты).**

На митинге была принята резолюция, в которой работницы прядильной фабрики пишут:

«Заслушав обращение ЦК ВКП(б), мы, рабочие и работницы комбината, с большой радостью приветствуем ленинско-сталинский Центральный Комитет партии большевиков и великого Сталина. Мы заверяем ЦК большевиков и товарища Сталина, что 12 декабря все голоса отдадим за кандидатов блока коммунистов с беспартийными, за нашу стахановку Елизавету Алексеевну Рудакову и славного командира РККА Максима Антоновича Антонюк.

Да здравствует новая Сталинская Конституция и ее творец великий Сталин!

Работницы прядильной фабрики: **Дмитриева, Бычкова, Островская, Егорова, Павленко, Лузина, Гаврилов, Набойщикова.**

Отдадим голоса за товарищей Рудакову и Антонюк

Мы, избиратели-домохозяйки 9-го избирательного участка г. Барнаула, обсудив обращение Центрального Комитета Всесоюзной коммунистической партии (большевиков), заверяем нашу партию, вождя народов любимого Иосифа Виссарионовича Сталина, что мы все будем голосовать дружно, как один, за кандидатов блока коммунистов и беспартийных, за лучшую стахановку меланжевого комбината Елизавету Алексеевну Рудакову и лучшего большевика Красной Армии — Максима Антоновича Антонюк.

Мы, избиратели-домохозяйки, 12 декабря явимся на свой 9-й избирательный участок и все, как один, отдадим свои голоса за кандидатов блока коммунистов и беспартийных.

12 декабря мы еще раз продемонстрируем свою сплоченность и преданность партии Ленина—Сталина и свое доверие кандидатам.

Домохозяйки 9-го избирательного участка г. Барнаула: **Сухих, Борисова, Дедюхина, Михлина.**

ПРИВЕТСТВУЕМ НАШИХ СЛАВНЫХ КАНДИДАТОВ

ПАВЛОВСК, 11 декабря.

Мы, рабочие и служащие Павлозаводской МТС, собравшись на митинг, посвященный обращению ЦК ВКП(б) от 6 декабря 1937 года, единодушно приветствуем это обращение и одновременно посылаем приветствие нашим желанным кандидатам в депутаты Верховного Совета товарищам Антонюк М. А. и Гусеву Л. Н.

12 декабря мы все, как один, придем к избирательным урнам и отдадим свои голоса за товарищей Антонюк М. А. и Гусева Л. Н., непоколебимых большевиков, беспощадно борющихся с врагами народа. Наши кандидаты — достойные сыны нашей родины, отдающие все свои силы на борьбу за дело коммунистической партии.

Президиум: **Чесноков, Коробейников, Малыгин.**

Многолюдные митинги и собрания

9—10 декабря в с. Поспелиха и колхозах Поспелихинского района прошли многолюдные собрания рабочих, колхозников и интеллигенции, обсудившие обращение Центрального Комитета Всесоюзной коммунистической партии (большевиков) ко всем избирателям.

В своих резолюциях трудящиеся Поспелихинского района единодушно приветствуют и одобряют обращение Центрального Комитета нашей партии, заверяют, что они все, как один, будут голосовать за кандидатов, выдвинутых в депутаты Верховного Совета,—товарищей Бахолдину и Антонюк.

Котов.

НОВАЯ ПОБЕДА ХАРЬКОВСКОГО МАШИНОСТРОИТЕЛЬНОГО ЗАВОДА

ХАРЬКОВ, 10 декабря (ТАСС).

Коллектив Харьковского машиностроительного завода «Красный Октябрь» встречает день выборов в Верховный Совет СССР производственной победой. К 10 декабря завод выпустил различных машин на 6 миллионов 633 тысячи рублей при годовом плане в 6 миллионов 200 тысяч рублей. Себестоимость продукции на 6,9 процента ниже чем намечалось планом.

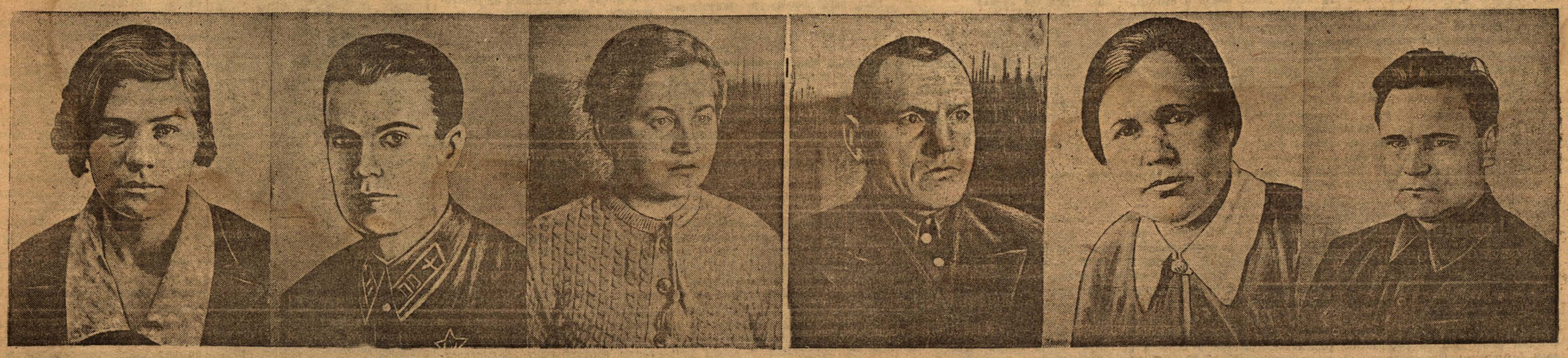

КАНДИДАТЫ В ДЕПУТАТЫ СОВЕТА СОЮЗА ВЕРХОВНОГО СОВЕТА. Слева направо: стахановка меланжевого комбината **Е. А. Рудакова** — баллотируется по Барнаульскому городскому избирательному округу; Герой Советского Союза майор **А. Б. Юмашев** — баллотируется по Славгородскому избирательному округу; знатный бригадир тракторного отряда Таловской МТС, Змеиногорского района **В. М. Бахолдина** — баллотируется по Рубцовскому избирательному округу; председатель колхоза им. Молотова Шипуновского района **Ф. М. Гринько** — баллотируется по Алейскому избирательному округу; зав. МТФ колхоза им. Карла Либкнехта Каменского района **Л. П. Бастылева** — баллотируется по Каменскому избирательному округу; председатель Барнаульского горсовета **Н. А. Смердов** — баллотируется по Барнаульскому сельскому избирательному округу.

Лазарь Моисеевич Каганович у своих избирателей

В Ташкенте 9 декабря на площади перед домом правительства 200 тысяч трудящихся Ташкента собрались на предвыборный митинг.

Со знаменами, украшенными цветами и лозунгами, избиратели несли по городу на площадь портреты товарища Сталина, его ближайших соратников — руководителей партии и правительства, портреты кандидатов в депутаты Верховного Совета — наркома тяжелой промышленности товарища Кагановича и машиниста товарища Емцова.

В двух специальных поездах на митинг приехали избиратели-строители Чирчикстроя. Избиратели с далеких участков приехали в разукрашенных автобусах и грузовых автомобилях. Здесь же на площади разместились делегации других избирательных округов Ташкента и воинские части Ташкентского гарнизона.

На встречу с кандидатом в депутаты Совета Союза Лазарем Моисеевичем Кагановичем приехали колхозники из многих районов. Вся площадь и все прилегающие к ней улицы были заполнены народом.

Появление на трибуне товарища Кагановича избиратели встретили бурными, долго не смолкающими аплодисментами, мощным «ура», приветственными возгласами в честь своих кандидатов товарищей Кагановича и Емцова, в честь товарища Сталина.

Митинг открыл на узбекском языке секретарь горкома партии товарищ Мухамеджан Юлдашев.

После речи товарища Л. М. Кагановича, встреченного бурной овацией участников митинга, произнес горячую речь кандидат в депутаты Совета Национальностей от Ташкентского-Ленинского избирательного округа Василий Яковлевич Емцов.

С огромным под'емом, под длительные овации избиратели послали приветствие товарищу Сталину.

Речь товарища Л. М. Кагановича на митинге избирателей города Ташкента 9 декабря 1937 года

Товарищи! Третий раз я приезжаю в Ташкент. Но какая огромная разница между первыми и нынешним моим приездом! То были годы гражданской войны, годы разрухи, голода и холода, годы борьбы за укрепление советской власти, за окончательную победу над остатками белогвардейцев и интервентов, в особенности здесь, в бывшем Туркестане, где советская власть была еще слаба и еще орудовали басмачи.

Вместе с вами мне тогда довелось, по поручению партии и правительства, закладывать в бывшей царской колонии — в Туркестане основы молодой советской республики. Вот почему я с большой радостью дал свое согласие баллотироваться в Ташкенте, столице Узбекской советской республики, и я приношу вам, товарищи избиратели, свою искреннюю большевистскую благодарность за высокое доверие, за честь, которую вы мне оказали, выдвинув мою кандидатуру в депутаты Верховного Совета Союза ССР. **(Бурные аплодисменты, крики «ура»).**

Да и в последующие годы я, как и каждый большевик, вел свою работу так, как подобает члену и верному сыну нашей великой, непобедимой партии Ленина — Сталина. **(Бурные аплодисменты).**

И если, товарищи, наша работа оказалась плодотворной, то этим мы обязаны не столько личным качествам, сколько правильности политики нашей партии, ее великой руководящей силе — Центральному Комитету и великому учителю и вождю трудящихся — нашему любимому Сталину. **(Овация, крики «ура» в честь товарища Сталина).** Именно поэтому все кандидаты в депутаты Верховного Совета, выдвинутые в блоке, в союзе коммунистов с беспартийными рабочими и трудящимися, являются без различия рангов, без различия должностей и положения, одинаково ценными, одинаково важными. Их ценность состоит в том, что партия вместе с беспартийными им доверяет, что они беспредельно верны интересам народа, верны линии и политике большевистской партии.

Много партий существует в мире, но история человечества не знала и не знает такой партии, как наша. И это не хвастовство, а об'ективная историческая правда, доказанная десятками лет борьбы нашей партии под славным знаменем Ленина—Сталина. **(Бурные аплодисменты).**

Много существует в мире партий, выступающих на выборах с многообещающими декларациями, которые никогда не проводятся в жизнь. Эти партии идут к массам только в дни избирательной кампании для того, чтобы путем обмана, фальши и лицемерия получить побольше голосов и подчинить интересы народа господствующей кучке банкиров, фабрикантов и заводчиков. Я уже не говорю о таких обманщиках и жуликах, как фашисты. В любой капиталистической стране буржуазные политики утверждают, что получив всеобщее, прямое, равное и тайное голосование, народ становится «хозяином». На самом же деле это неверно, лишь прикрашенный обман. В жизни все это оказывается фикцией, филькиной грамотой, потому что рабочий, крестьянин, трудящийся самой демократической буржуазной страны, голосуя во время выборов, ничего, кроме избирательного бюллетеня, не имеют.

Рабочие, крестьяне, интеллигенция в каждой буржуазной стране, хотя и голосуют на выборах, на деле находятся во власти настоящих хозяев, которые владеют всеми средствами производства, фабриками и заводами и фактически командуют министерствами и правительствами, определяя их политику. Несколько сот крупнейших миллионеров банкиров, фабрикантов и заводчиков определяют всю судьбу миллионов людей, всю политику правительства в любой, даже самой демократической стране. Какой же это, с позволения сказать, хозяин, когда он сегодня голосует якобы как «хозяин», а завтра настоящий хозяин — фабрикант — выбрасывает его на улицу и превращает в безработного, в нищего? Какой же «хозяин», который дрожит за свой завтрашний день, когда он будет обречен на голод, холод и смерть?

Разве в этих условиях любой буржуазной страны может быть народовластие? Нет. Суть нашей советской социалистической демократии, ярко выраженной в Сталинской Конституции, состоит в том, что она базируется на совершенно ином фундаменте. Фундамент нашей демократии основан на ликвидации частной собственности на средства производства, на ликвидации эксплоататорских классов — капиталистов и помещиков, в руках социалистического государства, в руках трудящихся масс нашей страны — фабрики, заводы, банки, типографии. Как в городе так и в деревне у нас ликвидированы социальные основы всякой эксплоатации человека человеком и созданы условия для настоящего равенства всех граждан в деле управления страной. Эту истинную социалистическую демократию наш народ завоевал под руководством своей родной большевистской партии. **Наша партия пришла к рабочим, к крестьянам, к народу не со стороны, она выросла из недр самого народа и прежде всего из недр самого передового класса народа — его авангарда — из недр рабочего класса. (Аплодисменты).**

Наша партия росла вместе с рабочим классом на фабриках, на заводах, у станков, у доменных печей, у паровозов, у вагонов, в шахтах и забоях. Ее верные сыны и дочери росли в рабочих подвалах, в бесправии, нищете, которую терпели рабочие и крестьяне в старое, проклятое время. В рабочих забастовках против капиталистов, на героических баррикадах, в окопах, в крестьянских восстаниях против помещиков, в революционных восстаниях угнетенных наций против царского произвола и порабощения, в неустанной кровавой борьбе со всеми врагами народа росла, крепла и закалялась наша партия, идя во главе трудящихся масс.

Партия добилась уничтожения эксплоатации, уничтожения векового социального и национального гнета. Уничтожены вековое бескультурье, неграмотность, темнота и невежество. Организуя и сплачивая наш героический народ, партия вывела нашу родину на широкий путь великих побед социализма. **(Крики «ура», аплодисменты).**

Буржуазным писакам, буржуазным политикам трудно понять, в чем секрет нашей партии, откуда взялась эта сила. Была маленькая партия, которую царизм громил, отправлял лучших ее людей на каторгу, в Сибирь, в ссылку, на виселицу. И вот эта партия об'единила 170-миллионный народ Советского Союза и пользуется любовью, доверием и уважением сотен миллионов трудящихся во всех странах мира. **(Бурные аплодисменты).**

Каждый беспартийный своим сознанием, разумом, душой и сердцем знает, что только большевистская партия обеспечила ему освобождение от гнета, обеспечила построение социализма. Он знает, что это — его партия, его Центральный Комитет, что коммунисты — это плоть от плоти, кость от кости трудового народа, отдающие всю свою жизнь, все силы, всю энергию, всю кровь свою капля за каплей для блага народа. Вот где корни и истоки нашей могучей, славной и любимой народами партии большевиков. **(Бурные аплодисменты, крики «ура!»).**

Всю свою неиссякаемую силу, свое могущество, свое беспредельное доверие к партии народ, рабочий класс воплотили в одном великом имени, самом дорогом для всех трудящихся масс — в имени близкого, родного, любимого вождя большевиков и всего народа — товарища Сталина. (Бурная, долго не смолкающая овация, крики: «Ура!», «Да здравствует великий Сталин!»).

Наша партия оправдала доверие трудящихся масс на протяжении всей своей истории. У нашей партии слово никогда не расходится с делом — это главное. Замечательные большевистские лозунги, лозунги Ленина и Сталина 1917 года — «Власть Советам», лозунги мира, хлеба, земли и свободы — наша партия не только выдвинула, но и полностью осуществила эти грандиозные лозунги и планы.

Мы одержали победу в гражданской войне. Мы восстановили разрушенное хозяйство. Вслед за этим наш народ, руководимый большевистской партией, взялся за социалистическую перестройку своей страны. Партия и трудящиеся массы взялись за осуществление сталинского генерального плана наступления за построение социализма в нашей стране.

Первая и вторая сталинские пятилетки явились решающим экзаменом в борьбе за социализм. Можно без преувеличения сказать, что первая и вторая пятилетки, индустриализация и, в особенности, коллективизация сельского хозяйства — это грандиознейшая революция, которую мир никогда не знал. Мы решили величайшую в мировой истории задачу поворота сотен миллионов людей к социализму, задачу преобразования сельского хозяйства и переделки, перевоспитания крестьянства. Сегодня к избирательной

кампании в Верховный Совет приходит наше — новое крестьянство — колхозное крестьянство, твердо и бесповоротно ставшее под знамена социализма. **(Бурные аплодисменты).**

История знает много революций, которые стоили много жертв и крови народной, а в итоге этих революций народ оставался ни с чем. Этого хотели враги народа и у нас. На это надеялись и иностранные капиталисты. Если бы мы не провели первой и второй пятилеток, если бы мы с вами не взялись за социалистическую переделку нашей страны и ее сельского хозяйства, если бы мы с вами не построили металлургических, машиностроительных, медных и химических заводов, если бы мы не укрепили железнодорожный транспорт, если бы мы не дали сельскому хозяйству сотен тысяч тракторов и комбайнов, автомобилей собственного производства, — то завоевания нашей революции могли быть уничтожены. И нам угрожала бы опасность восстановления капитализма. Да, этого хотели фашистские, троцкистско-бухаринские шпионы, буржуазные националисты, предатели нашей родины, наемные псы империалистических государств, агенты иностранных разведок. Но счастье нашего народа, что его борьбой руководит партия большевиков и такой великан, гений политического разума и несокрушимой воли, как товарищ Сталин. **(Бурные аплодисменты. Крики «ура»).**

Наш народ, разбив врагов, преодолевая трудности и недостатки, осуществив первую и вторую сталинские пятилетки, создал мощную социалистическую индустрию, крупнейшее в мире социалистическое земледелие. Теперь ясно, что нет возврата к капитализму, что социализм победил. В результате двух сталинских пятилеток мы имеем и сталь, и моторы, и железнодорожный транспорт, и хлеб, и химию, и самолеты, — все необходимое для обороны нашей великой родины, для уничтожения любого врага, который посмеет посягнуть на наши границы. **(Бурные аплодисменты, многотысячное «ура»).**

Мы, товарищи, имеем любимую всем народом, оснащенную первоклассной техникой, непобедимую, знающую за что сражаться, славную Рабоче-Крестьянскую Красную Армию. **(Громкое «ура», бурные аплодисменты).** Но мало иметь новые, хорошие вещи. Самое главное, что сейчас имеет наша страна, — это новых, замечательных людей, выросших, культурных и верных своему народу. Таких людей у нас сотни, тысячи и миллионы. **(Аплодисменты).**

Вчера я встретил на ташкентском Красновосточном заводе одного старого рабочего-железнодорожника, который рассказал мне подробно о жизни своей семьи. Один сын у него уже инженер-строитель, другой — техник, а жена — активная общественница. Это, товарищи, не единственный факт. Такова новая жизнь сотен тысяч, миллионов людей. Новые люди, новая страна, новая культура, — вот с чем мы идем к выборам в Верховный Совет. Как же, товарищи, не быть энтузиастом, как же не любить нашу партию, как же народу не любить того, кто обеспечил эти победы, кто привел нас к торжеству социализма, как же не любить великого Сталина! **(Долго не смолкающие аплодисменты и крики «ура»).**

Проведение в жизнь национальной политики партии Ленина — Сталина подняло на небывалую высоту мощь нашего великого советского государства. У нас теперь нет былых отсталых национальных окраин. Созданы и цветут на страх врагам и на радость трудящемуся человечеству одиннадцать национальных союзных республик со своей промышленностью, с колхозным строем, со своей культурой — национальной по форме, социалистической по содержанию. Все наши национальные республики об'единились в единую мощную силу, единое неразрывное, могучее государство, именуемое Союзом Советских Социалистических Республик. **(Аплодисменты, крики «ура»).**

Я вспоминаю тот период, когда мне пришлось впервые в 1920 году приехать в тогдашний Туркестан, где еще только закладывались основы советской власти. Нам тогда приходилось в борьбе за укрепление советской власти преодолевать бескультурье, темноту и довольно сильную националистическую рознь. Упорной работой в борьбе за социализм выковалась неразрывная сталинская дружба народов, нашедшая свое величественное выражение в Сталинской Конституции.

Враги нашей родины, в первую очередь фашисты и их разведчики троцкистско-зиновьевские и рыковско-бухаринские шпионы, стремятся ослабить наше единое советское государство. Но этому не бывать! Пусть знают враги, что наш Советский Союз силен и несокрушим. **(Аплодисменты).** Советский народ, под руководством партии, ведет беспощадную борьбу со всеми предателями родины, с буржуазными националистами, с троцкистско-бухаринскими шпионами кровавого фашизма. Наши славные наркомвнудельцы, выражая волю народных масс, разоблачают и уничтожают одного за другим всех подлейших из подлых врагов народа, продажных псов фашизма. Избирательная кампания поможет еще теснее сплотить трудящихся, еще острее развить их зоркость и бдительность для того, чтобы до конца и без остатков выкорчевать и уничтожить всех врагов социализма, оставшихся в Узбекистане, мешающих победоносному движению вперед.

К нам будут засылать новых шпионов. Но пусть знают враги, что карающая рука пролетарской диктатуры настигнет оставшихся еще не пойманными врагов и уничтожит их до конца. Каждый советский гражданин в день 12 декабря, опуская свой бюллетень в избирательные ящики, совершит великое, святое дело. Он подводит итоги пройденного пути, итоги борьбы и победы социализма в нашей стране. Но не только итоги. В ходе всей выборной кампании и в день 12 декабря многомиллионные массы избирателей еще крепче сплачивают свои ряды вокруг партии, вокруг советской власти, вся масса трудящихся мобилизует свои силы для дальнейшей борьбы против врагов народа, против внешних опасностей.

Товарищи избиратели! В своем обращении Центральный Комитет Всесоюзной коммунистической партии большевиков призвал всех избирателей голосовать за всех кандидатов без различия званий и рангов, за кандидатов, выставленных партией в блоке, в союзе с беспартийными. Это значит, что **вы будете голосовать за то, чтобы наша страна все больше и больше процветала на страх всем врагам, на радость нашим друзьям. Вы будете голосовать за еще лучшую, еще более зажиточную жизнь. Вы будете голосовать за могучий советский народ, за дружбу, единство всех национальностей великого Советского Союза. Вы будете голосовать за новые великие победы социализма. (Дружные аплодисменты).**

Товарищи, что касается меня, кандидата в депутаты Верховного Совета, я даю вам обещание и впредь держать крепко связь с трудящимися, с рабочим классом, из среды которого я сам вышел. Бороться и дальше за интересы народа, как я боролся до сих пор в рядах большевистской партии. **(Аплодисменты, громкое «ура»).**

Я заверяю вас в том, что буду и впредь верным сыном нашей партии, верным и преданным до конца учеником моего великого учителя товарища Сталина. (Бурные, долго не смолкающая овация. Возгласы: «Да здравствует наш любимый Сталин!»).

Мы не сомневаемся, что на первые выборы по Сталинской Конституции выйдут все избиратели. Мы не сомневаемся в том, что избиратели нашей страны 12 декабря 1937 года еще раз покажут всему миру единство и мощь народов Советского Союза, неразрывность связей нашей партии с народными массами.

Товарищи, трудящиеся массы, в первую очередь рабочий класс уже сейчас ознаменовал выборы в Верховный Совет новым под'емом стахановского движения. Во всех областях социалистического хозяйства — в угольной, металлургической, нефтяной промышленности, на железнодорожном транспорте, в сельском хозяйстве — мы видим новый прилив энергии и бодрости, сплочения рядов, под'ема производительности труда. Можно не сомневаться в том, что выборы в Верховный Совет подымут наш Советский Союз на новую и новую высоту. Наш великий народ пойдет под руководством своей непобедимой партии, под руководством своего вождя товарища Сталина все вперед и вперед, к новым великим победам коммунизма! **(Бурные, долго не смолкающие овации, мощное «ура» прокатывается от края до края, звучит на Красной площади, переходит на улицу, скверы, где слушают десятки тысяч избирателей у рупоров передачу с Красной площади Ташкента. Гремят несмолкающие возгласы на русском, узбекском языках в честь товарища Сталина, большевистской партии, в честь сталинского наркома Л. М. Кагановича).**

Ночь накануне исторического дня

Маленький Славик учится в 1 классе. Домой он принес лозунг, написанный красным карандашом. Небывалый труд окончился торжеством: плакат был признан лучшим в классе. Это был шедевр! Славик повесил плакат над своей кроваткой и позвал мать:

— Читай...

— «Все на выборы» — прочитала мать и рассмеялась: — Я знаю об этом, сынок!

— Ты должна итти на выборы, — решительно сказал маленький Славик, — я за тебя все сделаю дома...

Мать целует сына и долго слушает его лепет. Весь вечер он любуется своим лозунгом. Уже перед сном, он подходит к отцу, и говорит с затаенной грустью:

—Папа, почему детям нельзя выбирать? Я все понимаю.... Я бы выбрал в Верховный Совет самых лучших!

Отец обнимает сына и отвечает серьезно:

— Ты будешь голосовать без бюллетеня! Страна знает, что дети голосуют вместе со взрослыми.

* * *

За окнами — ночь. Электролампочка спущена к самому столу. За столом—четверо. Старик читает газету. В стеклах его очков дробится свет. Когда старик подымает голову, за стеклами блестят его большие синие глаза. Женщина кутается в шаль, напряженно слушает, она боится пропустить каждое слово.

— Голосуйте за доблестных патриотов нашей родины, — читает старик, и голос его крепнет, растет, молодеет. Двое других рабочих и женщина взволнованно слушают эти слова, выражающие волю народа. Их об'единяет одно общее чувство величайшей радости жить на советской земле. Старик кончает читать, и долго все четверо сидят безмолвно. За окнами идет ночь, завтра встанет светлый день, и они так же будут героями этого великого исторического дня, как и миллионы им подобных!

* * *

Снежная мгла висит над полями. Овеянный снегом несется поезд, рассекая ночь ослепительным светом своих фонарей. На полке вагона лежит деревенский паренек, откинув занавеску он смотрит в окно.

«Завтра 12-е, — думает он, — поспею или нет?» Ему страшно хочется приехать к утру, чтобы присоединить свой голос к голосам односельчан. Ему кажется, что поезд идет медленно, слишком медленно. Наконец, он слезает с полки и направляется к проводнику.

— Товарищ, — говорит паренек ломающимся голосом, — утром будем в Дубровинке?

— Будем! Почему так торопишься?

— К выборам, — гордо отвечает молодой пассажир, — тороплюсь... В своем участке выбирать буду...

— Постой... тебе сколько лет?

— Восемнадцать...

— Понимаю! Так вот, утром будем в Дубровинке! Машинист ха-ароший парень! Стахановец! Водит поезда — будь спокоен!

Паренек уходит к себе, залезает на полку и успокоенно думает: «Если стахановец — не подведет... Утром буду дома... Он, наверно, тоже спешит, как и я...».

Молодой пассажир засыпает чутко, счастливо...

* * *

Над страной торжественно проходит ночь. Не спится... Скоро горизонт окрасится в золотые цвета, и декабрьское солнце засверкает в морозном небе... А сейчас — первый час ночи... Старый алтаец Таныш весело попыхивает трубкой и говорит другу:

«Некер (товарищ)! Я не могу спать... Я не хочу спать! Завтра будет большой день... Ну, подумай... Ты тоже не можешь спать... О-о... ты мне ничего не говори... Я слишком тебя хорошо вижу... Я много испытал, некер! Мне есть что вспомнить... плохие воспоминания.... Как мы жили, бедные ойроты!... Зайсан обирал нас, его выбирали богачи... а мы покорно сносили его зверства... Алтай терпел... но явился великий башчи (вождь), восстал народ... Алтай стал свободный... Я отдам за башчи жизнь, некер!... Мы не только голосуем завтра... в конверт я положу вместе с бюллетенем свое сердце... Самые лучшие мои думы, некер!...

Старик смотрит на портрет вождя, и морщины его разглаживаются, глаза блестят, и трубка пыхтит особенно громко и весело.

— Пойдем на улицу, некер... все равно не уснуть!...

Они не одеваясь выходят на улицу.

На горах лежит снег. Ночь тихая. Чистый воздух врывается в легкие, освежал и успокаивая.

— Посмотри кругом, — говорит старый Таныш, — я никогда не видел такой ночи... Она тоже что-то, знает... а? как ты думаешь, некер?

* * *

Глубокой ночью, в большом городе, в своей рабочей комнате писатель заканчивает повесть о наших днях. Ему не хочется расставаться со своими героями: он любит их всей душою, он сжился с ними, он думает о них, как о живых. Они живые, и писатель никогда не расстанется с ними, потому что он живет среди них. Повесть его никогда не кончится, ее продолжит сама жизнь. И писатель не знает, где начинается и где кончается жизнь!...

Он встает из-за стола и взволнованно ходит по комнате. Он чувствует, как его жизнь незримо сплетается с жизнью других людей, родных под духу и стремлениям. Писатель подходит к столу, перечитывает последние листы, и окончание приходит само собой. Повесть кончается, но герои продолжают действовать. Писатель видит, что следующее его произведение будет только продолжением предыдущего, продолжением огромного труда, наблюдения над жизнью. Наблюдать сквозь стекло, со стороны писатель не может... И он приносит к строительству великолепного здания свой кирпич сконцентрированных идей и поэтического оптимизма.

Поэтому он не может уснуть всю ночь, и голова его полна новых грандиозных замыслов.

* * *

А Славик давно спит в своей маленькой кроватке. Ему снится большой красивый город. Славик идет по площади и в руках держит алый шелковый флаг.

Из огромных Кремлевских ворот навстречу Славику выходит человек в военной шинели. Славик сразу узнает его, мудрейшего из людей, чье дорогое мужественное лицо он не раз видел на портретах.

Славик бросается к нему... Он ощущает на себе его крепкие об'ятия, и прикосновение это вливает в сердце мальчика несокрушимую радость и отвагу.

Юрий Корытко.

г. Ойрот-Тура.

ПЯТИДЕСЯТИТЫСЯЧНЫЙ МИТИНГ В АШХАБАДЕ

Встреча секретаря ЦК ВКП(б) товарища А. А. Андреева со своими избирателями

АШХАБАД, 10 декабря. (ТАСС).

Пятидесятитысячный митинг избирателей Ашхабадского избирательного округа, собравшийся на республиканском стадионе, тепло встретил своего кандидата в депутаты Совета Союза, секретаря ЦК ВКП(б) товарища Андрея Андреевича Андреева.

Появление товарища Андреева на трибуне в сопровождении руководителей партийных организаций и членов правительства Туркменской ССР вызвало длительную овацию и возгласы: «Да здравствует славный ученик великого Сталина!», «Да здравствует наш кандидат в депутаты Совета Союза Андрей Андреевич Андреев!»

Море алых знамен, портреты руководителей партии и правительства колыхались над колоннами демонстрантов.

Встреча товарища Андреева со своими избирателями вылилась в народный праздник. Город был украшен его портретами и лозунгами, призывающими отдать голоса верному сыну большевистской партии, доблестному патриоту родины—Андрею Андреевичу Андрееву.

В своей речи товарищ Андреев выразил благодарность за доверие,

оказанное ему избирателями городов Ашхабада, Красноводска, Кизил-Арвата и сельских районов, которое он постарается с честью оправдать своей работой под руководством вождя партии и всех трудящихся товарища Сталина.

Речь товарища Андреева часто прерывалась продолжительными аплодисментами.

На митинге выступили избиратели Ашхабадского округа, приветствовавшие своего кандидата.

Горячие речи с трибуны митинга произносят товарищи: Сейд Кулиева—заместитель председателя фабкома Ашхабадской текстильной фабрики, Исаков — красноармеец, Кулиева Биби Емепам — работница шелкомотальной фабрики, Кузарезов—монтер городской электростанции и другие. Собравшиеся горячими овациями встречают слова приветствий родной большевистской партии, великому вождю народов товарищу Сталину и его верному соратнику товарищу Андрееву.

Овация вспыхивает с новой силой, когда участники митинга принимают приветствие товарищу Сталину.

Митинг заканчивается чтением текста обращения ко всем избирателям Ашхабадского избирательного округа.

РЕЧЬ товарища А. А. ЖДАНОВА

На собрании избирателей Володарского округа г. Ленинграда 9 декабря 1937 года

Товарищи! Разрешите прежде всего принести глубокую благодарность за ту исключительно высокую честь, которую оказали мне рабочие и служащие завода «Большевик», фабрики «Рабочий», завода имени Ворошилова, Пролетарского завода и собрания трудящихся Володарского избирательного округа, которые выдвинули мою кандидатуру в депутаты Верховного Совета Союза ССР.

Доверие, которое здесь было проявлено в отношении моей кандидатуры, я расцениваю не как результат моих личных заслуг, а как доверие к политике великой партии Ленина — Сталина, которая ведет нас от победы к победе, и к нашему великому вождю товарищу Сталину. **(Бурные аплодисменты, долго не смолкающее «ура», возгласы — «За великое знамя партии Ленина—Сталина — «ура»! Аплодисменты).**

Разрешите заявить здесь о том, что это доверие накладывает на меня лично, как на вашего кандидата в депутаты Верховного Совета, обязанность еще энергичнее, еще упорнее, еще настойчивее драться за новые достижения и победы в деле построения коммунизма в нашей стране. **(Бурные аплодисменты).**

Товарищи! Партия большевиков идет ко дню выборов в Верховный Совет Союза ССР в блоке, в союзе коммунистов с беспартийными рабочими, служащими, крестьянами, трудовой интеллигенцией.

Обращение Центрального Комитета нашей партии — замечательный документ, который излагает программу нашей дальнейшей борьбы и характеризует существо союза нашей партии с беспартийными рабочими, служащими, крестьянами и интеллигенцией.

Наша партия призывает коммунистов и сочувствующих отдать свои голоса за беспартийных с такой же радостью и готовностью, с какой она призывает беспартийных отдать свои голоса на выборах за членов нашей партии. **(Аплодисменты).**

Блок коммунистов и беспартийных на выборах сложился не случайно. Для того, чтобы подойти к задаче создания блока коммунистов и беспартийных на выборах Верховного Совета Союза ССР, мы должны были дожить до двадцатой годовщины Октябрьской революции.

Такого блока, который заключен у нас между партией и беспартийными на выборах Верховного органа советского государства, нет и не может быть ни в одной капиталистической стране. Только большевистская партия, организовавшая победу социализма, об'единившая вокруг себя советский народ, партия, уверенно ведущая советское государство от победы к победе, только наша партия могла поставить вопрос о блоке, о союзе коммунистов с беспартийными, ибо наша партия поистине является вдохновительницей и выразительницей мнений, интересов, нужд, чаяний и надежд всего нашего многомиллионного народа. **(Аплодисменты, переходящие в овацию, крики «ура». Возгласы: «Центральному Комитету нашей партии — «ура»!)**

Товарищи, на всех этапах великой борьбы нашей ленинско-сталинской партии за победу социализма мы боролись за укрепление союза рабочих и крестьян, боролись за укрепление союза коммунистов с рабочими и крестьянами, за сплочение вокруг партии всей массы трудящихся города и деревни. И мы подошли, наконец, к такому моменту, — и в этом величайшая радость и счастье нашей партии, — когда союз коммунистов и беспартийных представляет собою основу выборов верховного органа советского государства, когда этот союз коммунистов и беспартийных является основой всей работы по укреплению социализма в нашей стране, по улучшению материального и культурного положения трудящихся масс города и деревни. **(Аплодисменты).**

Для того, чтобы этот союз закрепился и стал основой выборов, надо было добиться победы социализма. Впервые в истории человечества осуществлена величайшая задача построения нового, социалистического государства. Мы создали новый, советский народ, не знающий ярма эксплоатации. В нашей стране нет эксплоататорских классов, нет хищников и угнетателей, нет поработителей рабочего класса и крестьянства. Рабочие и крестьяне — хозяева нашей страны — об'единены единой целью: трудом на самих себя, на благо социалистической родины. Эти общие интересы, общий труд на благо социалистического отечества и представляют из себя основу политического и морального единства советского народа, которое завоевано в борьбе против врагов народа и которое является результатом торжества социализма. **(Аплодисменты).**

Нерушимый союз коммунистов и беспартийных у нас создан, товарищи, самой жизнью, ибо коммунисты и беспартийные трудящиеся нашей родины не имеют других интересов, кроме интересов дальнейшего укрепления нашей советской родины, дальнейшего роста нашей индустрии, дальнейшего процветания колхозов и роста счастливой, зажиточной и культурной жизни для всех граждан Советского Союза. Союз коммунистов и беспартийных на выборах—есть прямой результат Сталинской Конституции, победы и укрепления власти советов, победы партии Ленина — Сталина.

Единством нашего народа мы обязаны тому, кто вдохновляет наш народ на новые и новые победы, тому, чье имя является символом и знаменем наших завоеваний — нашему дорогому товарищу Сталину! **(Бурные долго несмолкающие аплодисменты, крики «ура».)**

Товарищи! Еще Маркс учил, что идеи становятся силой, когда они овладевают массами. Идеи нашей партии — и в этом целиком и полностью оправдались и осуществились пророческие слова Маркса — идеи нашей партии стали идеями десятков миллионов людей, стали достоянием масс. Мы творим нашу новую счастливую жизнь не обособленно партийные от беспартийных. Коммунисты и беспартийные творят нашу новую жизнь вместе и сообща, и плоды наших побед мы делим вместе и сообща, ибо это победы не только нашей партии, а это наши общие победы, товарищи. **(Бурные аплодисменты).**

Союз коммунистов и беспартийных, союз двух миллионов коммунистов и 90 миллионов беспартийных избирателей в нашей стране, нужен нам для дальнейших побед социализма, для дальнейшего укрепления нашей социалистической индустрии, для дальнейшего расцвета и укрепления нашего колхозного строя, для того, чтобы наш народ был избавлен навсегда от ярма эксплоатации, для того, чтобы наша женщина была всегда свободной и полноправной, для того, чтобы наши дети были счастливыми и свободными. **(Бурные аплодисменты).**

Союз коммунистов и беспартийных избирателей нашей страны нужен нам для того, чтобы народы Советского Союза жили в вечной дружбе, счастье и благоденствии, чтобы право на труд, право на образование, право на счастливую жизнь всегда представляло бы неот'емлемое достояние народа. **(Бурные аплодисменты).**

Товарищи, вам известно, что дело строительства социализма мы ведем пока одни. Мы — единственная социалистическая страна в мире. Мы окружены капиталистическими государствами. Вы знаете, каких трудов советской власти и нашей большевистской партии стоило отстоять мирный труд граждан Советского Союза. Мы всегда стояли за мир, но враги старались сорвать этот мир, ибо для врагов советского государства существование советской власти всегда представляло опасную силу. Враги понимают, что в соревновании социалистической системы с капиталистической победа будет за социализмом. **(Аплодисменты).** Отсюда звериная ненависть врагов Советского Союза к государству рабочих и крестьян.

С первых шагов советской власти нам пришлось отстаивать мир ценою величайших усилий. Отстояли нашу страну от интервентов. Несколько раз наша родина была на волоске от непосредственной угрозы нового военного столкновения. Только благодаря последовательной, мудрой и дальновидной политике советской власти и коммунистической партии, благодаря товарищу Сталину, который видит насквозь все помыслы врагов. **(Бурные аплодисменты, все встают),** который умеет распутывать самые хитроумные, самые замысловатые комбинации враждебных советской власти капиталистических государств, предугадывать их возможные выступления и действия, и со свойственной ему прозорливостью и дальновидностью отвращает от советского государства возможные удары со стороны капиталистических государств, только благодаря этому мы в течение 16 лет имели возможность избавиться от военных столкновений и обеспечивать свой мирный труд.

Нашими главными врагами являются реакционно-фашистские капиталистические государства. Они готовят войну против СССР. Их лазутчиками в нашей стране являются презренные троцкистско-бухаринские шпионы, диверсанты, террористы и разведчики. Они идут на самые гнусные преступления, чтобы подорвать мощь СССР и напакостить рабочим и крестьянам. Советская власть уже нанесла сокрушительный удар по этой нечисти. Сотрем их вконец с лица советской земли! **(Аплодисменты).**

Есть три основные силы, которые гарантируют нас от нападения извне. Первая сила — это наша мощная, преданная народу советская разведка, наши карательные органы. **(Аплодисменты).**

Вторая сила — это оснащенная новой техникой и хорошо организованная, страшная для врагов советского государства, наша любимая и родная Рабоче-Крестьянская Красная Армия. **(Бурные аплодисменты).**

Третья сила — это мудрая, испытанная и дальновидная мирная политика советского государства. И если реакционные фашистские государства когда-либо осмелятся испытать крепость границ нашей родины, то они встретят у советского народа такие средства борьбы, которых будет вполне достаточно для полного разгрома фашистских банд. **(Бурные аплодисменты).**

Так обстоит дело с задачами блока коммунистов и беспартийных на выборах Верховного Совета СССР. Партия большевиков уверена в полной победе кандидатов блока. **(Аплодисменты).**

Через два дня трудящиеся нашей страны пойдут к избирательным урнам. Лозунг нашей партии— все на выборы! Если на выборы придут враги, а они придут в силу того, что у нас всеобщее, прямое, равное избирательное право при тайном голосовании, то наша задача, задача блока коммунистов и беспартийных, заключается в том, чтобы своей организованностью оставить врагов в жалком одиночестве, в полной изоляции.

Товарищи! Каждый голос трудящегося человека важен на выборах, ибо каждый голос представляет из себя часть того народного единства, которое является грозной силой для врагов и могучим оплотом для всех друзей советской власти.

Сталинская Конституция приведена в действие. Настоящее собрание — живое воплощение Сталинской Конституции. Здесь собрались избиратели Володарского округа. Здесь присутствуют восемнадцатилетние комсомольцы и комсомолки, которые, согласно нашего избирательного закона, являются полноправными гражданами нашей страны; здесь мы видим представителей различных национальностей; здесь мы видим полноправную освобожденную женщину. Сталинская Конституция уже стала средством сплочения трудящихся масс вокруг партии Ленина—Сталина, вдохновляющим рабочих и крестьян на новые победы.

Товарищи! Все знают, чем является для нашей страны Ленинград — крупнейший промышленный и культурный центр, передовой форпост на северо-западной границе Советского Союза. Ленинградские трудящиеся несут особую ответственность перед нашей родиной. Дружно, как один, выйдем 12 декабря на выборы и покажем, что Ленинград и его трудящиеся хорошо сознают свои задачи и ответственность, как передовой, несокрушимый оплот социалистического отечества и нашей большевистской партии. **(Бурные аплодисменты).**

Пусть светлый образ Сергея Мироновича Кирова, павшего от подлой руки презренных предателей, шпионов и разведчиков, душителей рабочего класса, пусть этот светлый облик вдохновляет трудящихся Ленинграда и всех трудящихся нашей страны на новые победы, на новые достижения и будет всегда призывом к беспощадному разгрому врагов, к борьбе за окончательное торжество коммунизма.

Да здравствует наш великий советский народ!

Да здравствуют трудящиеся Ленинграда!

Да здравствует блок коммунистов и беспартийных на предстоящих выборах в Верховный Совет!

Да здравствует партия большевиков!

Да здравствует наш великий Сталин! **(Бурные, долго не смолкающие аплодисменты, переходящие в овацию).**

ЛЕНИНГРАД, 10 декабря. (ТАСС).

Товарищ Николай Иванович Ежов у своих избирателей

ГОРЬКИЙ, 9 декабря. (ТАСС).

Сегодня в Горький к своим избирателям приехал кандидат в депутаты Совета Союза от Горьковского-Ленинского избирательного округа народный комиссар внутренних дел СССР товарищ Николай Иванович Ежов.

На автозаводе имени Молотова состоялась встреча избирателей со своим кандидатом. Восторженно встретили рабочие, инженерно-технические работники и служащие завода появление на трибуне товарища Ежова.

75 тысяч избирателей, присутствующих на митинге, дружно аплодировали любимому сталинскому наркому.

На митинге выступил кузнец товарищ Макеев. Он сказал в своей речи:

— Я приветствую нашего славного и горячо любимого кандидата в депутаты Совета Союза Николая Ивановича Ежова. Мы безгранично счастливы и горды, что такой непоколебимый борец за счастье народа, как Николай Иванович Ежов, дал согласие баллотироваться в депутаты Верховного Совета СССР от нашего округа.

Товарищи, приближается исторический день 12 декабря. Я знаю, что не ошибусь, сказав, что все автозаводцы явятся к избирательным урнам и отдадут свои голоса нашим избранникам, верным сынам социалистической родины, воспитанникам великого Сталина.

Все мы хорошо знаем товарища Ежова, его неусыпную бдительность. Под его руководством разгромлены банды троцкистско-бухаринского фашистского охвостья, предателей родины — наемников фашизма.

Товарищ Н. И. Ежов выступил на митинге с яркой речью, неоднократно прерывавшейся аплодисментами и возгласами «ура».

В Сормове приезд Николая Ивановича Ежова также превратился в праздник трудящихся. Здесь на митинг собралось свыше 100 тысяч человек. Горячо встретили сормовичи сталинского наркома, устроив ему бурную овацию.

Участники митингов единогласно приняли приветствие товарищу Сталину.

ВСЕ ГОЛОСА ОТДАДИМ ЗА КАНДИДАТОВ БЛОКА КОММУНИСТОВ И БЕСПАРТИЙНЫХ

На призыв ЦК ВКП(б) еще теснее сплотим ряды вокруг большевистской партии

КАМЕНЬ, 9 декабря.

На предприятиях, в учреждениях, колхозах Каменского района состоялись многолюдные митинги избирателей. В резолюциях митингов рабочие, служащие, колхозники горячо приветствуют обращение ЦК ВКП(б), дают обещание дружно голосовать за партийных и беспартийных кандидатов.

Вчера на митинге председатели колхозов, учащиеся краевой школы повышения квалификации колхозных кадров, преподаватели школы с огромным вниманием прослушали обращение. В своем постановлении они пишут: «На призыв ЦК ВКП(б) еще теснее сплотим ряды вокруг коммунистической партии, вождя товарища Сталина, в день выборов все, как один, будем голосовать за партию большевиков, за кандидатов блока коммунистов и беспартийных, с радостью опустим свои бюллетени за кандидатов, выдвинутых общественными организациями и обществами трудящихся, тт. Бастылеву и Антонюк.

Шестаков.

Будем голосовать за кандидатов блока коммунистов и беспартийных

Резолюция районного предвыборного совещания работников животноводства села Ребрихи

Мы, работники животноводства, участвующие на районном животноводческом совещании, с величайшей радостью и вниманием заслушали обращение ленинско-сталинского Центрального Комитета ВКП(б) и не находим слов выразить нашу радость и волнение. Правдивые слова записаны в обращении о нас, колхозниках.

От имени избирателей Ребрихинского района мы благодарим родную коммунистическую партию и лично нашего дорогого и всеми любимого товарища Сталина за то, что партия большевиков и лично товарищ Сталин вооружил наши колхозы первоклассной техникой, и мы с тощей клячи пересели на трактора, комбайны, автомашины. Благодарим товарища Сталина за то, что советский строй навсегда избавил крестьянство от нищеты и бесправия.

В ответ на обращение ЦК ВКП(б) мы заверяем нашу партию и лично товарища Сталина, что в исторический день — 12 декабря—все, как один, будем голосовать за кандидатов блока коммунистов и беспартийных.

Избиратели нашего района, придя к избирательным урнам, отдадут свои голоса за верных сынов нашей родины—Леонида Николаевича Гусева и Максима Антоновича Антонюк.

Да здравствует наша родная коммунистическая партия!

Да здравствует наш вождь и учитель, друг и товарищ Иосиф Виссарионович Сталин!

С большой радостью встретили обращение ЦК ВКП(б)

9 декабря в клубе строителей состоялось общее собрание комсомольцев Текстильстроя. Комсомольцы с большим воодушевлением заслушали обращение Центрального Комитета Всесоюзной коммунистической партии (большевиков) ко всем избирателям Советского Союза.

В своей резолюции собрание записало:

«Мы, комсомольцы Барнаульского текстильстроя, с большой радостью встретили обращение ЦК ВКП(б) ко всем избирателям Советского Союза. Центральный Комитет в своем обращении выразил интересы и настроения всего советского народа. Иного положения и не могло быть у партии, выражающей интересы и волю всего трудового народа социалистической родины.

Мы, комсомольцы, заявляем, что нам дороги все завоевания Октябрьской социалистической революции, нам дорого дальнейшее процветание нашей великой социалистической родины, нам дорого счастье народов и дорога защитница этого счастья — ВКП(б), поэтому мы, комсомольцы, все, как один, будем голосовать за преданных народу кандидатов, выдвинутых коммунистами совместно с беспартийными большевиками. 12 декабря мы все явимся на свои избирательные участки и единодушно отдадим свои голоса за воспитанников партии Ленина — Сталина — товарищей Рудакову и Антонюк.

Да здравствует коммунистическая партия, выразительница интересов великого советского народа!

Да здравствует Сталинская Конституция и ее творец великий Сталин!

ВСТРЕЧАЮТ ДЕНЬ ВЫБОРОВ СТАХАНОВСКИМИ РЕКОРДАМИ

РУБЦОВСК, 11. (По телефону).

Сотни плакатов, лозунгов, диаграмм роста культуры и хозяйства нашей цветущей родины украсили здания города. Флаги развеваются на большинстве общежитий и квартир трудящихся.

Высокой производительностью труда отмечают стахановцы исторический день выборов верховного органа советской власти. Каждый новый день сталинской декады приносит новые рекорды. Мельничный комбинат Союзмуки за последнюю декаду перевыполнил производственный план на 47 процентов. Стахановские смены Медведева и Огошкова дали по 112 процентов нормы.

Стахановцы ремонтно-тракторных мастерских вчера превысили суточное задание на 70 процентов. Кузнец Петр Борщев, токарь Николай Свиридов, слесарь Григорий Усанов, сборщик моторов Иван Савинов канун всенародного праздника отметили выполнением производственных заданий на 150—200 процентов.

Включились в сталинскую декаду и колхозники района. Артель «Искра» сегодня полностью закончила очистку семян. Кузнец-стахановец Иван Броневский за два дня отремонтировал три сеялки. В колхозе имени 25-тысячников в два раза перевыполнили задания на очистке семян Софья Щетинина, Иван Лазарев. Колхозники Иван Семибратов, Иван Костригин в течение декады не снижают дневную выработку в 200 процентов. Кузнец Никита Коробкин за сталинскую декаду отремонтировал 16 плугов.

Широко развернулось соревнование за стахановские рекорды и на транспорте. Вчера 20 машинистов перевыполнили задания пробега паровозов. Вместо 35,2 километра в час, машинист Левичев вел поезд со скоростью 49,2 километра в час, машинист Фетисов — 41,1 километра, Шепилев — 40,5 километра в час. Прекрасно работали бригады механического цеха депо. Бригада Петренко дала 316 процентов нормы, бригада Белова — 292 процента, Косьяненко — 267 процентов. Строгальщик Ковалев дал за смену 4,6 нормы, сверловщик Левшин — 5 норм, токарь Марущенко — 4,4 нормы, сверловщик Басюков — 4 нормы, строгальщик Клишин — 4,8 нормы.

В клубах, в красных уголках и в школах сегодня весь день оркестры и кружки самодеятельности готовились к выступлениям в избирательных участках. Около тысячи жизнерадостных девушек и юношей приняли участие в факельном шествии по городу. В колхозах, на предприятиях, учреждениях состоялись митинги избирателей. Настроения и мысли избирателей хорошо выразила в своем выступлении сотрудница Сибторга т. Марьина. Она сказала:

— Трудно выразить радость, которая сейчас переполняет наши сердца... Одно хочется заявить, мы любим нашу партию, безгранично любим великого Сталина и готовы в любую минуту стать на защиту своей любимой родины.

Алексей Сотников.

Замечательные рекорды

КАЗАНЬ, 8 декабря. (ТАСС).

С большим под'емом проходит сталинская декада стахановских рекордов на предприятиях Татарии. Стахановцы завода имени Серго Орджоникидзе товарищи Натфуллин и Андреев при отличном качестве работы выполняют свое задание на 760 процентов.

Замечательного успеха добился 6 декабря цех № 3 пошивочной фабрики. Он выполнил дневное задание на 367 процентов. Инициатор стахановского движения в меховой промышленности Татарии товарищ Мигаметзянов выполняет норму на 816 процентов.

Рекорды точильщиков

ПОДОЛЬСК, 8 декабря. (ТАСС).

3 декабря точильщик инструментального цеха Подольского механического завода швейных машин товарищ Анисимов установил замечательный рекорд. Он выполнил норму по заточке резцов на 1.710 процентов.

ЛИЗЕ РУДАКОВОЙ

Кандидату в депутаты Верховного Совета

Я не видел тебя. И всмотреться
Не случалось в огонь твоих глаз.
Но я чувствую пламенным сердцем,
Что всегда ты живешь среди нас.
Когда в утро морозное, сизое,
На работу идет молодежь,
Я смотрю: не идет ли там Лиза?
Но ты раньше, наверно, пройдешь.
И представлю я гул агрегатов,
И тебя у послушных машин
Молодого текстильнокомбината,
Где течет твоя славная жизнь.
Ты работаешь честно, умело,
И в работу уходишь с душой,
Потому-то и всякое дело
Выполняешь всегда хорошо.
День откроет глаза голубые,
Брызнут песни в морозную звень.
Подойду я, и в жизни впервые,
Как награду, возьму бюллетень.
Я возьму его бережно, нежно,
Не помну, не запачкаю, нет,
И любовь эта в день белоснежный
Будет чистой, как солнечный свет.
И когда я совместно с другими,
Подниму твою жизнь над страной,
В моем сердце алеть будет имя
Лучшей девушки, близкой, родной.
Наши гордые, честные люди
За тебя подадут голоса!
День чудеснейшим праздником
будет —
Мы привыкли творить чудеса!

Вас. Гиренок.

В СОВНАРКОМЕ СССР

О ПОВЫШЕНИИ ЗАРАБОТНОЙ ПЛАТЫ МЕДИЦИНСКИМ СЕСТРАМ, САНИТАРАМ И САНИТАРКАМ

Совет Народных Комиссаров Союза ССР постановил повысить с 1-го января 1938 года заработную плату медицинским сестрам, санитарам и санитаркам больниц и лечебно-санитарных учреждений.

1. Ставки заработной платы **медицинским сестрам** повышены:

Медицинским сестрам с законченным средним медицинским образованием.

В городах и рабочих поселках: со стажем до 5 лет на 6,1 процента, со стажем свыше 5 до 10 лет — 5,8 процента и со стажем свыше 10 лет — на 5 процентов.

В сельских местностях соответственно—на 7,4 процента, на 6,1 процента и на 5,7 процента.

Медицинским сестрам, акушеркам, оспопрививателям и дезинфекторам без законченного среднего медицинского образования.

В городах и рабочих поселках: со стажем до 5 лет на 10 процентов, со стажем свыше 5-ти лет до 10 лет — на 13 процентов, и со стажем свыше 10 лет на 7,1 процента.

В сельских местностях соответственно—на 11,1 процента, на 15 процентов и на 8,3 процента.

2. **Санитарам и санитаркам** постановлением Совета Народных Комиссаров Союза ССР ставки заработной платы повышены.

Санитарам и санитаркам больниц, родильных домов, санаторий в городах и рабочих поселках: со стажем до 3 лет на 25 процентов, со стажем свыше 3-х лет до 10 лет или со стажем до 3-х лет при условии окончания специальных курсов на 22,2 процента, со стажем свыше 10 лет или со стажем свыше трех лет при условии окончания специальных курсов на 18,2 процента.

В сельских местностях соответственно—на 33,3 процента, на 28,6 процента и на 23,5 процента.

Санитарам и санитаркам амбулаторий, поликлиник и учреждений амбулаторного типа.

В городах и рабочих поселках: со стажем до 3-х лет на 29,6 процента, со стажем свыше 3-х лет до 10 лет или со стажем до 3 лет при условии окончания специальных курсов на 25 процентов и со стажем свыше 10 лет или со стажем свыше 3-х лет при условии окончания специальных курсов на 22,2 процента.

В сельских местностях соответственно—на 36,4 процента, на 30,8 процента и на 26,6 процента.

Санитарам и санитаркам грязелечебниц: со стажем до 3-х лет на 16,6 процента, со стажем свыше 3-х лет или со стажем до 3-х лет при условии окончания специальных курсов на 15 процентов и со стажем свыше 10 лет или со стажем свыше 3-х лет при условии окончания специальных курсов на 12,5 процента.

3. Совет Народных Комиссаров Союза ССР постановил отпустить в 1938 году из указанное выше повышение заработной платы медицинским сестрам, санитарам и санитаркам 118 миллионов 73 тысячи рублей.

4. Льготы медицинским работникам, предусмотренные постановлением Совета Народных Комиссаров и ЦК ВКП(б) от 4-го марта 1935 года «О повышении заработной платы медицинским работникам», Советом Народных Комиссаров Союза ССР оставлены в силе. (ТАСС).

Суд над контрреволюционной вредительской бандой, орудовавшей в Залесовском районе

Из речи помощника краевого прокурора товарища Подгорного

Огромное внимание и интерес, проявленный трудящимися Залесовского района к настоящему процессу, об'ясняется его общественно-политическим значением, — говорит тов. Подгорный.

Значение данного процесса заключается в том, что преступление сидящих на скамье подсудимых шпионов, диверсантов, вредителей направлено на подрыв социалистической экономики колхозов, на подрыв экономической мощи нашей родины, в интересах капитализма, по указке презренных фашистских шпионов, диверсантов и подлых наймитов капитализма троцкистско-бухаринских, зиновьевских бандитов, правых предателей и всех врагов нашего СССР. Удар вредителей направлен на подрыв социалистического животноводства в колхозах, которое, играя очень значительную роль в нашей экономике, занимает большое место в деле обороны нашей родины, служит одним из источников зажиточной, счастливой и радостной жизни трудящихся.

Говоря далее об успешном развитии социалистического животноводства, о росте кадров ударников социалистического животноводства, о сотнях героических подвигов, совершенных разных областях работы нашей необ'ятной родины работниками животноводства, тов. Подгорный подчеркивает, что на Пленуме ЦК ВКП(б) 3—5 марта 1937 года великий Сталин указывал, что чем больше мы будем продвигаться вперед, чем больше будем иметь успехов, тем больше будут озлобляться остатки разбитых эксплоататорских классов, тем скорее они будут итти на более острые формы борьбы, тем больше они будут пакостить советскому государству, тем больше они будут хвататься за самые зверские средства борьбы, как последние средства обреченных. Надо иметь ввиду, что остатки разбитых классов в СССР не одиноки. Они имеют прямую поддержку со стороны наших врагов за пределами СССР.

Надо выкорчевать этих гадов с корнем, раскрывать все их норки и норы, сорвать с них маски, как бы искусно они их ни носили. Значение настоящего процесса выходит за пределы Залесовского района. Все трудящиеся края увидят, какой мерзкой хитростью и подлостью маскируются враги народа, какими коварными методами они ведут гнусную подрывную работу. Этот процесс еще раз показывает, как враги народа всех мастей и оттенков смыкаются и сговариваются для подрывной работы против советского народа, против советской власти и коммунистической партии.

— Перед пролетарским судом, — говорит в заключительной части речи тов. Подгорный, — прошла гнусная, омерзительная галлерея троцкистско-бухаринских выродков, шпионов иностранных государств. Предварительным и судебным следствием установлено, что все обвиняемые являются прямыми агентами разведки иностранного государства. Эта гнусная банда в своей звериной ненависти против рабочих и крестьян нашей страны, против нашей партии и правительства не останавливалась ни перед чем. Подлые изменники делу партии нашли общий язык со шпионом, диверсантом Григорик-Реент. Они организовывали диверсии, вредительства в сельском хозяйстве, нарушали советские законы, извращали устав колхозной жизни, издевались над трудящимися.

Враги народа все свои силы направляли на подрыв экономической мощи колхозов, на срыв борьбы колхозников за культурную, зажиточную и счастливую жизнь. Их программа, их цель — реставрация капитализма, возвращение кулацкого, помещичьего произвола. Свою контрреволюционную программу они тщательно скрывали от масс, потому, что знали, что встретят жестокий отпор со стороны преданных сынов народа, патриотов родины. Пойманные с поличным, схваченные за руки шпионы, диверсанты, вредители вынуждены были признать свою контрреволюционную подрывную вредительскую работу. Но эти враги народа еще не все сказали. Они не до конца раскрыли свою гнусную, продательскую работу. Члены контрреволюционной организации Сотниченко и другие обманным путем на брюхе вползли в партию, пробрались на руководящие посты в районе, маскируясь, двурушничая творили свое гнусное, подлое дело. Они всеми доступными мерами срывали развитие животноводства. Они делали ставки на уничтожение тягла, колхозного скота и колхозников, чтобы тем самым подорвать экономическую мощь в колхозах. Непосредственными исполнителями диверсионно-вредительской группы являлись Пухов, Сотниченко Тимофей и Петр и их подручные Вычажников и кулак Зырянов.

Нет такой пакости, на которую не пошли бы эти бандиты с большой дороги. Бандит Вычажников, по указанию врага народа Пухова, уничтожал скот в колхозах и у колхозников. Они распространяли инфекционные заболевания у лошадей, доводили их до истощения и гибели благодаря чесотке, срывали сроки сева, урожай подвергали заморозкам, распространяли и другие инфекционные заболевания среди крупного рогатого скота, лошадей и молодняка. В целях распространения инфекционных заболеваний Пухов, по договоренности с участниками контрреволюционной группы Носовым, Сотниченко и другими, направляя стадо свиней в Барнаул, предварительно привили двум свиньям чуму и пустили в общее стадо. Чума быстро распространилась и все стадо в 75 голов погибло. Лошадей, предназначенных для РККА, по указанию бандита Пухова заражали чесоткой, племенных баранов в количестве 206 голов, зараженных чесоткой, распределили по колхозам и тем самым поставили под угрозу гибели овцеводческие стада.

Все они спешили на помощь фашистским шпионам, диверсантам, вредителям Григорик-Реент и Носову. Только матерые враги колхозного крестьянства, люди, потерявшие облик человека, могут итти на такие чудовищные преступления перед советским народом. Пухов, Сотниченко и вся их свора в своей звериной ненависти против колхозного строя шли на какие угодно преступления. Эти чудовищные преступления они творили как раз в то время, когда вся наша страна обсуждала проект великой хартии прав человечества — Сталинской Конституции и «Положение о выборах в Верховный Совет СССР», когда весь наш советский народ обсуждал кандидатов в депутаты высшего органа социалистического государства. Враги народа старались дискредитировать Сталинскую Конституцию, которая обеспечила неприкосновенность жилища, свободу личности и так далее. Слишком много натворили преступлений эти гнусные бандиты, представшие сейчас перед пролетарским судом. Все эти обвинения являются полностью доказанными и признаны обвиняемыми.

В Залесовском районе была организована шпионом иностранного государства Григорик-Реент контрреволюционно-диверсионно-вредительская организация. Члены контрреволюционной организации действовали сообща и поддерживали друг друга, помогали друг другу скрывать следы преступления. Кто же они, сидящие на скамье подсудимых? Григорик-Реент—шпион, диверсант, вредитель, Пухов — шпион, Сотниченко — враг народа, Зырянов — кулак каратель, Сотниченко и Вычажников — кулаки. Весь этот грязный букет, с запахом смрада разложившихся трупов, шел на всякие гнусные преступления. Я считаю — этой банде врагов человечества пред'явленное обвинение по ст. 58—7 — 11 УК полностью доказано. Трижды презренные бандиты должны быть уничтожены. Им нет места на нашей советской земле. Процесс проходит при огромном внимании колхозников, рабочих МТС и служащих. Трудящиеся требуют от пролетарского суда применить к этой фашистской мрази высшую меру наказания—расстрел.

Товарищи судьи, советский народ требует от вас единственно справедливого приговора — уничтожить подлых гадов, этих фашистских наймитов. Я, как представитель государственного обвинения, присоединяю свой голос к народу, требую применить ко всем этим заклятым врагам народа высшую меру наказания — расстрел.

Из приговора выездной сессии Алтайского краевого суда

Выездная сессия Алтайского краевого суда в составе председательствующего Захарова М. Ф., народных заседателей Коинова и Заякиной, при секретаре Синицыне, с участием сторон пом. краевого прокурора Подгорных, защитников Матусевич и Дмитриева, рассмотрела в открытом судебном заседании дело по обвинению граждан:

1. Григорик-Реент Андрея Федоровича, 1900 года рождения, по национальности белорусс, вне гражданства, грамотный, уроженец бывшей Гродненской губернии (Польша), в 1919 году служил в белой колчаковской армии, в 1922 году уехал в Польшу, служил в польской армии, в 1926 году перешел нелегально границу СССР. С 1922 по 1926 год с провокаторской целью состоял в коммунистической партии Польши, последнее время работал учителем в Залесовском районе, не судим.

2. Сотниченко Тимофея Яковлевича 1884 года рождения, из крестьян-кулаков бывшей Харьковской губернии, гражданин СССР, грамотный, в 1919 году служил в белой колчаковской армии, беспартийный, исключен из ВКП(б), не судим, семейный, перед арестом работал в Залесовском районе заведующим сектором животноводства райзо и агротехником МТС.

3. Пухова Михаила Алексеевича, 1903 года рождения, русский, гражданин СССР, служащий, имеет высшее образование, беспартийный, не судим. Перед арестом работал в должности старшего ветврача Залесовского райзо.

4. Зырянова Александра Даниловича, 1899 года рождения, происходит из крестьян-кулаков Залесовского района, Алтайского края, в 1929 году лишался избирательных прав, русский, гражданин СССР, малограмотный, не судим, перед арестом работал ветсанитаром в селе Шатуново, Залесовского района, Алтайского края.

5. Вычажникова Василия Константиновича, 1916 года рождения, происходит из крестьян Кировской области, русский, гражданин СССР, грамотный, не судим, беспартийный, семейный, перед арестом работал участковым ветфельдшером в Залесовском районе, Алтайского края.

6. Сотниченко Петра Яковлевича, рождения 1905 года, из крестьян, служащий, бывшей Харьковской губернии, русский, гражданин СССР, грамотный, беспартийный, не судим, семейный, перед арестом работал старшим зоотехником Залесовского райзо — всех по ст. 58—7 и 11 УК РСФСР.

Контрреволюционная вредительская деятельность подсудимых каждого в отдельности заключается в следующем: фашистский агент, шпион Григорик-Реент в 1926 году перешел нелегально границу СССР и, по прямому указанию контрразведки одного капиталистического государства, в 1935 году в Залесовском районе, Алтайского края, создал контрреволюционно-фашистско-троцкистско-вредительскую организацию, завербовал врага народа Нагорного, давал ему задания о проведении вредительства в области животноводства и вербовки членов в организацию. В 1936 году установил связь с врагом народа троцкистом Носовым и обсуждал планы активизации контрреволюционной деятельности организации.

Сотниченко Т. Я. в 1935 году, будучи враждебно настроен к советской власти и ВКП(б), вступил членом в контрреволюционную фашистско-троцкистско-вредительскую организацию, получил задание от врага народа Нагорного о проведении вредительской деятельности в области животноводства и вербовки в контрреволюционную организацию новых членов. Задания эти проводил в жизнь, завербовал в контрреволюционную организацию в 1935 году Сотниченко П. Я., проводил вредительство в области животноводства в бытность на работе в Залесовском райзо в должности заведующего сектором животноводства.

Пухов М. А. в 1936 году вступил членом в контрреволюционную фашистско-троцкистско-вредительскую организацию, от врага народа троцкиста Носова получил задание о проведении контрреволюционного вредительства в области животноводства в Залесовском районе, вербовать антисоветских элементов в контрреволюционную организацию. Задания эти проводил в жизнь. Так втянул в контрреволюционную организацию в 1936 году Вычажникова В. К. и проводил вредительство в области животноводства. В период своей работы в Залесовском райзо в должности ветврача возглавлял вредительскую деятельность среди ветработников Залесовского района, сознательно в РККА направлял заразных лошадей.

Зырянов А. Д. в 1937 году вступил членом в контрреволюционную фашистско-троцкистскую вредительскую организацию, проводил вредительство в практической своей работе по должности ветсанитара.

Сотниченко П. Я. в 1935 году вступил членом в контрреволюционную фашистско-троцкистскую вредительскую организацию, получил задание от врага народа Носова и Сотниченко Т. Я. о проведении вредительства в области животноводства и проведении вербовки членов в контрреволюционную организацию. Выполнял задания членов контрреволюционной фашистско-троцкистской вредительской организации. Завербовал кулака Зырянова и на практике проводил вредительство в области животноводства в бытность на работе в райзо в должности старшего зоотехника.

Вычажников В. К. в 1936 году вступил членом контрреволюционной организации. Получив задание о проведении вредительства в области животноводства от врага народа Пухова, задания эти о вредительской деятельности проводил в жизнь в своей практической работе по должности участкового ветфельдшера, участвовал на совещаниях членов контрреволюционной фашистско-троцкистско-вредительской группы в квартире члена этой организации Пухова в 1936 году. Таким образом, выездная сессия Алтайского краевого суда считает, что все подсудимые совершили преступление, предусмотренное ст. 58—7 58—11 УК РСФСР.

Руководствуясь статьями 319 и 320 УПК, приговорила Сотниченко Петра Яковлевича и Вычажникова Василия Константиновича, на основании ст. 58—7 и 58—11 УК РСФСР подвергнуть уголовному наказанию—заключению в тюрьму сроком на 25 лет каждого с поражением в правах по пп. а. б. и в. ст. 31 УК сроком на пять лет каждого после отбытия основной меры наказания. Зачесть осужденным предварительное заключение—Вычажникову с 12 августа с. г. и Сотниченко Петру Яковлевичу с 25 октября с. г.

Зырянова Александра Даниловича, Сотниченко Тимофея Яковлевича, Пухова Михаила Алексеевича, Григорик-Реент Андрея Федоровича, на основании статей 58—7 и 58—11 УК РСФСР, подвергнуть высшей мере уголовного наказания — расстрелу. У всех осужденных конфисковать лично принадлежащее им имущество. Меру пресечения оставить содержание под стражей.

Приговор окончательный, обжалованию не подлежит.

Председательствующий **М. Ф. Захаров.**

Нарзаседатели **Коинов М., Заякина.**

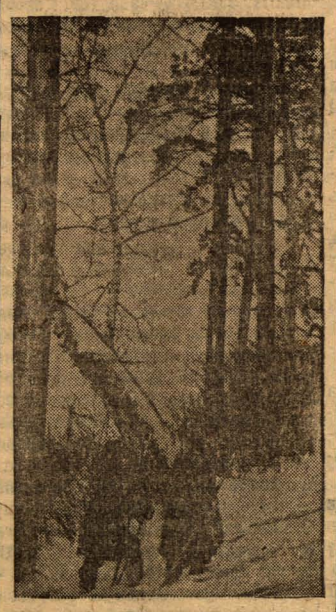

Лыжники на прогулке.

Международная хроника

— Сотая сессия Совета Лиги наций откроется 17 января 1938 года в Женеве. Кроме ряда административных вопросов предварительная повестка дня включает ряд политических, в том числе вопрос о замене Локарнского договора 1925 года новым соглашением.

— О неуклонном росте безработицы в Польше сообщает газета «Работник». С наступлением зимы количество безработных только во второй половине ноября увеличилось на 47.605 человек.

— Новый законопроект о всеобщей воинской повинности в Польше утвердил 7 декабря польский совет министров. Польское агентство сообщает, что новый законопроект содержит ряд изменений, «продиктованных жизненной необходимостью и интересами армии».

На фронтах в Испании

(ПО ТЕЛЕГРАММАМ ТАСС)

Центральный фронт

9 декабря была отбита атака мятежников на участке Брунете.

8 декабря мятежники дважды бомбардировали Мадрид. Имеются жертвы.

В секторе Пуэнте дель Арсобиспо (к юго-востоку от Талаверы) мятежники атаковали республиканцев. Атака была отбита.

Восточный (арагонский) фронт

Мятежники пытались восстановить мост через реку Гальяго, но были рассеяны республиканской артиллерией. Мятежники атаковали республиканские позиции у «холма смерти», но были отбиты.

***

Агентство Эспань от прибывших из Кадикса лиц сообщает, что туда прибыл крейсер мятежников «Канариас».

Во время недавней попытки бомбардировать республиканское побережье «Канариас» попал под огонь республиканских береговых батарей. Крейсеру были нанесены значительные повреждения. Из команды крейсера убито двое и ранено 16 человек.

Военные действия в Китае

В ЦЕНТРАЛЬНОМ КИТАЕ

ХАНЬКОУ, 10 декабря. (ТАСС).

За последние пять дней в Центральном Китае главной операцией китайских войск является оборона Нанкина. Японские авангардные части, наступающие на Нанкин с юго-востока, находятся на расстоянии одного перехода от Нанкина. По китайским сведениям, эти части состоят из семи полков. Бои в этих районах идут с утра 1 декабря.

Помимо наступления на Нанкин в центральном секторе фронта, японское командование ведет обходное наступление на Нанкин с юга через Тюаньчэн (Нинго), с намерением захватить Уху и выйти в тыл китайских войск с юга от Нанкина. Утром 7 декабря в этом направлении японские войска начали атаку китайских позиций около Сюаньчэна. У Сюаньчэна китайские войска окружили на Шуанетантяпэ японский отряд численностью в 500 человек. Около половины японского отряда было перебито. Лишь подошедшие 8 декабря японские подкрепления выручили окруженных японцев. Китайское командование придает большое значение этому участку фронта. Операциями здесь руководит генерал Чжэн Чеп.

Другое обходное движение японцы намереваются вести на Нанкин по реке Янцзы от фортов Цзян-Иня. Однако, несмотря на прорыв заграждений у Цзян-Иня, японские корабли все еще не могут прорваться вверх по реке, так как у Цзян-Иня китайцами созданы заграждения и установлены мины.

В СЕВЕРНОМ КИТАЕ

ХАНЬКОУ, 10 декабря. (ТАСС).

Как сообщают из Цзинани (провинция Шаньдун), за последние дни китайские войска отбили у японцев Биньсянь, Путай, Чжаньхуа, Лицзин и Уни в восточной части провинции Шаньдун, а также Яньшань, Цинюнь и Юн-и в юго-восточной части провинции Хэбэй и Китае.

ПАРТИЗАНСКИЕ ОТРЯДЫ ПОМОГАЮТ КИТАЙСКОЙ АРМИИ

ХАНЬКОУ, 10 декабря. (ТАСС).

Китайские войска, выбившие японцев из Хучжоу (южнее озера Тайху), продолжают развивать свои операции. За последние дни ими были выбиты японцы из Шаньляня, Маньсюня и Линху около озера Тайху. Партизанский отряд численностью в 3.000 человек выбил японские войска из города Наньвэй. Партизанами занят также город Чэнся, близ Наньцзиня. Китайским войскам в этом районе большую помощь оказывает местное население, организовавшееся в партизанские отряды.

УСИЛЕНИЕ НАНКИНСКОГО ФРОНТА ЯПОНЦАМИ

ХАНЬКОУ, 10 декабря. (ТАСС).

На нанкинский участок фронта из Шанхая прибыла механизированная часть японских войск в 1.200 человек с 12 танками, 14 бронеавтомобилями, 8 пушками и 5 зенитными орудиями.

Крупное изобретение советских инженеров

До сих пор радиограммы передаются исключительно при помощи знаков азбуки Морзе, причем они принимаются на слух или записываются на ленту. Расшифровка текста сильно замедляет прохождение радиограммы.

Группа инженеров Московского центрального телеграфа сконструировала недавно специальный прибор, позволяющий применять для работы радио буквопечатающие телеграфные аппараты системы Бодо. При передаче радиограмм на ленте приемной станции получается буквенный текст.

Использование телеграфных аппаратов Бодо для радио представляет большое достижение техники связи. Изобретение советских инженеров значительно ускоряет обработку радиограмм. Кроме того, новый прибор дает возможность вести одновременно несколько передач в каждую сторону.

Пока изготовлены два прибора. Один из них установлен на центральном телеграфе в Москве, другой — на телеграфе в Новосибирске.

На днях между этими городами состоялся первый обмен радиограммами при помощи аппаратов Бодо. В Москве и Новосибирске радиограммы были приняты без каких-либо искажений.

К сведению избирателей города Барнаула

Городской Совет извещает всех избирателей г. Барнаула, что 12 декабря президиум Горсовета будет работать с 6 часов утра до 12 часов ночи по рассмотрению заявлений избирателей в связи с выборами в Верховный Совет СССР. Заявления принимаются как устные, так и письменные.

Президиум Горсовета.

Редакционная коллегия.

ГОРТЕАТР.

12 декабря утром. **РЕВИЗОР** Талон № 47.

классическая комедия в 5 дейст. Н. В. ГОГОЛЯ.

12 декабря вечером. **Очная ставка** Талон № 48.

пьеса в 4 дейст. 9 карт. Тур и Шейнин.

1-й КИНОТЕАТР Новый звуковой приключен. фильм УЩЕЛЬЕ АЛАМАСОВ

2-й КИНОТЕАТР Новый звук. худ. фильм За советскую родину

в 6-15, 8 и 9-45. СЕАНСЫ: 6, 7-45 и 9-30.

КИНОТЕАТР ТЕКСТИЛЬКОМБИНАТА

13 декабря звук. фильм Доклад товарища Сталина на VIII Чрезвычайном С'езде Советов о проекте Конституции СССР. Сеансы: 4, 6, 8, 9-45. Вход бесплатный по пропускам ФКИ

14, 15 декабря звук. худож. фильм ШАХТЕРЫ Сеансы: 6 и 8 час. веч. Касса с 4 час.

Барнаульскому хлебокомбинату требуются: 2 ПОМ. БУХГАЛТЕРА, СЧЕТОВОД, ЭКОНОМИСТ-ПЛАНОВИК, ЭКОНОМИСТ-СТАТИСТ И СТАТИСТИК. 2471

Алтайскому краевому отделу народного образования требуются на постоянную работу: СТ. БУХГАЛТЕР, ПЛАНОВИК И СТАТИСТИКИ. С предложением обращаться: Дом Советов, Крайоно, управление делами. 2469

Краевой конторе Алтайторга ул. Мало-Тобольская, № 46, (контора Сибторга) ТРЕБУЮТСЯ НА ПОСТОЯННУЮ РАБОТУ: заместитель главного бухгалтера, старший бухгалтер, бухгалтера, консультант по финансам, главный бухгалтер, плановики-экономисты, статистики, машинистки, товароведы. 2470

Алтайскому краевому архивному управлению требуются: научные работники, инспектора с высшим историческим образованием, архивно-технические работники с образованием не ниже 7 групп, счетный работник, машинистка, сторожа и истопник. Обращаться: ул. Республики, № 51. 2489

Отдел подготовки кадров вагоноремонтного завода ПРОИЗВОДИТ ПРИЕМ РАБОЧИХ НА 2½-МЕС. КУРСЫ С ОТРЫВОМ ОТ ПРОИЗВОДСТВА, по специальностям: клепальщики, плотники, кровельщики, кузнецы, прессовщики, слесаря, вагонники. Стипендия от 80 до 100 руб. в зависимости от успеваемости. Тут же требуются: инженер-методист, инструктора по технической учебе и на временную работу преподаватели по специдисциплинам курсов счетоводов. Прием производится ежедневно с 9 час. до 4 час. вечера в здании школы ФЗУ, 3-й этаж. 2464

ТИПОГРАФИИ ИЗД-ВА „АЛТАЙСКАЯ ПРАВДА" ТРЕБУЮТСЯ ПЕРЕПЛЕТЧИКИ, ПЕЧАТНИКИ, ПЛАНОВИК-ПРОИЗВОДСТВЕННИК, СЕКРЕТАРЬ-МАШИНИСТКА, КОРРЕКТОРА И ЧЕРНОРАБОЧИЕ. Обращаться: ул. Короленко, № 105, верх, комната 14.

Краевой конторе Многопромсоюза требуются на постоянную работу: ИНСТРУКТОРА-РЕВИЗОРЫ, ПЛАНОВИКИ, ТОВАРОВЕДЫ, МАШИНИСТКА, БУХГАЛТЕРА, СЧЕТОВОДЫ, ЮРИСКОНСУЛЬТ. С предложением обращаться: Короленко, № 63. 2473

На основании постановления НКФ, ВСНХ и НКТорга СССР от 7/IX-1930 г. за № 624 и циркуляра Наркомфина СССР от 19/XII-1932 г. за № 478, в период с 15 декабря с. г. по 1 января 1938 г. финорганами Алтайского края ПРОВОДИТСЯ НАЛОГОВАЯ РЕГИСТРАЦИЯ всех предприятий обобществленного сектора, являющихся плательщиками того или иного вида налога (налог с оборота, налог с нетоварных операций, налог с совхозов, налог с кино, бюджетная наценка, бюджетная разница, подоходный налог и отчисления от прибылей). Регистрация производится путем подачи соответствующим райгорфинотделам по месту нахождения предприятия регистрационных карточек установленной формы. За уклонение от регистрации или за несвоевременную регистрацию лица, на которых возложена обязанность составления и представления финансовым органам регистрационных карточек, подлежат ответственности в дисциплинарном порядке, а в соответствующих случаях подвергаются штрафу. 2476 Крайфинотдел.

Издательство „АЛТАЙСКАЯ ПРАВДА" покупает ДОМА, нужны КВАРТИРЫ, услуги комиссионеров принимаются. Предлагать: ул. Короленко, 105, верх, комната 14.

На основании распоряжения республиканской конторы „РОСКОЖСНАБА" № 216 от 25 ноября 1937 года—Барнаульский товаро-заводской склад № 37 „Роскожснаба" ЛИКВИДИРУЕТСЯ с передачей актива и пассива по состоянию на 1 декабря 1937 года Барнаульскому кожзаводу № 2. 2465

Барнаульской государственной селекционной станции Алтайского края, находящейся в 4-х километрах от гор. Барнаула, для работы на станции требуются СПЕЦИАЛИСТЫ СЕЛЕКЦИОНЕРЫ по зерно-бобовым культурам, условия по соглашению. Заявления направлять по адресу: Барнаул, п/ящ. № 24.

Алтайскому головному магазину Союзпродмага требуются на постоянную работу: БУХГАЛТЕРА, ПЛАНОВИК И ТОВАРОВЕД. Справляться с 10 час. утра до 8 час. вечера, Ленинский проспект, № 10, телефон № 2-42. 2489

Алтайской краевой конторе „СЕЛЬХОЗСНАБЖЕНИЕ" (в гор. Барнауле, ул. Луговая, № 19) ТРЕБУЮТСЯ: инженеры и техники по ветро и нефте-силовым установкам, по металло-обработке и производству инструмента. Бухгалтера и др. счетные работники. Зав. планово-финансовым отделом—экономист-плановик, экономист-статистик. Тарифовед-претензионист. Юрисконсульт. Специалисты: товароведы и ответисполнители по черным и цветным металлам, инструменту, с/хоз. машинам, запасным частям к с/хоз. машинам, по мельничному оборудованию и двигателям внутрен. сгорания и др. специалисты. Складские работники —зав. складами и картотетчики. Машинистки. Агрономы. „СЕЛЬХОЗСНАБЖЕНИЕ" 2447

ПОТЕРЯЛСЯ СЕТТЕР, черный без отметин, кличка „Джек", прошу доставить или сообщить о его местонахождении, ул. Короленко, № 102, второй этаж, кв. Мокиевского, за вознаграждение. 2479

Магазины Сибторга №№ 2, 4, 13 и 46 имеют большой выбор ЕЛОЧНЫХ УКРАШЕНИЙ, в ближайшее время ожидается получение елок. Магазин № 13 получил ПОРТРЕТЫ ВОЖДЕЙ, отдельные рамы, чернильные приборы и проч. канцтовары, культтовары, биллиарды, портфели, лыжи, коньки и др. спорттовары. Магазины Сибторга получили альбомы ГРАММПЛАСТИНОК „Доклад товарища СТАЛИНА на VIII Чрезвычайном С'езде Советов о проекте Конституции СССР", панно „Герои летчики". Ожидается получение ПИАНИНО. 2495 Сибторг.

Артель инвалидов „Швейник" принимает на работу инвалидов: ВАРЕЖНИЦ, ТРИКОТАЖНИЦ, ПОРТНЫХ. Тут же принимаются наемные высококвалифицированные мастера-портные. Обращаться: Социалистический, № 72. 2497

Алтайской краевой базе „Росглавкондитер" (ул. Льва Толстого, № 44) требуются: бухгалтер-ревизор НА РАЗ'ЕЗДНУЮ РАБОТУ и бракер ПО КОНДИЗДЕЛИЯМ. 2496

Комбинату ВОС'у (Красноармейский переулок, № 19) требуются: квалифицированные СЧЕТОВОДЫ, знакомые с цеховым производственным учетом. 2491

Алткрайрыбтресту ТРЕБУЮТСЯ КВАРТИРЫ И КОМНАТЫ, услуги комиссионеров принимаем. Ул. Интернациональная, № 61. 2487

ТЕЛЕФОНЫ РЕДАКЦИИ: Кабинет отв. редактора—6, зам. редактора—185, отдел информации—471, общий отдел (круглые сутки)—348, типография—333, контора типографии—504.

Упол. Крайлита № 50. Издательство „Алтайская правда" г. Барнаул, Короленко 105. Тираж—40.000.