АЛТАЙСКИЙ КРАЙ.

ЛЮДИ ВОИНЫ. ЦИФРЫ ВОИНЫ

Электронная библиотека АКУНБ, elib.altlib.ru

РОССТАТ
УПРАВЛЕНИЕ ФЕДЕРАЛЬНОЙ СЛУЖБЫ ГОСУДАРСТВЕННОЙ СТАТИСТИКИ ПО АЛТАЙСКОМУ КРАЮ И РЕСПУБЛИКЕ АЛТАЙ (АЛТАЙКРАЙСТАТ)

АЛТАЙСКИЙ КРАЙ.

Люди войны, цифры войны

Юбилейный статистический сборник

Барнаул, 2020

Электронная библиотека АСУНБ, elib.altlib.ru

Редакционная коллегия:

О.В. Ситникова – председатель редакционной коллегии
И.В. Супонина – заместитель председателя редакционной коллегии

**М.Б. Антоньева, С.Ю. Баева, О.А.Белова, Н.Н. Дерюга,
А.Ф. Донских, С.Г. Максимова, И.А. Молодых, С.А. Попова,
Л.Я. Полуэктова, Л.А. Таловская**

Алтайский край. Люди войны, цифры войны. Юбилейный статистический сборник: Стат.сб./ Управление Федеральной службы государственной статистики по Алтайскому краю и Республике Алтай. - Б., 2020. – 166 с.

Юбилейный статистический сборник, подготовленный Управлением Федеральной службы государственной статистики по Алтайскому краю и Республике Алтай, посвящен 75-летию Победы в Великой Отечественной войне 1941-1945 годов.

Издание содержит статистическую информацию о состоянии экономики Алтайского края накануне войны и ее масштабной перестройке в условиях военного времени, о населении и условиях его жизни. Представлены хронологически выстроенные сведения о различных событиях, происходивших в крае в годы войны.

Сборник предназначен для широкого круга читателей.

© Управление Федеральной службы
государственной статистики
по Алтайскому краю и Республике Алтай, 2020
E-mail: altstat@ak. gks.ru
http://akstat.gks.ru

Электронная библиотека АГУНБ elib.altlib.ru

Уважаемые читатели!

В 2020 году исполняется 75 лет Победы в Великой Отечественной войне 1941-1945 годов. В тяжелейшем противостоянии советский народ защитил независимость своей земли и внёс решающий вклад в освобождение мира от фашизма.

С каждым годом время отдаляет события военной поры, но не умаляет их значение в истории и значимость для каждого из нас. В подтверждение тому колонны Бессмертного полка, которые проходят 9 мая по главным улицам городов и поселков страны, объединяя в своих рядах несколько поколений. Участником этой акции ежегодно является и коллектив Управления Федеральной службы государственной статистики по Алтайскому краю и Республике Алтай.

К знаменательной исторической дате Алтайкрайстат подготовил юбилейное издание «Алтайский край. Люди войны, цифры войны» и посвятил его памяти своих коллег-фронтовиков, занеся их имена в Книгу памяти. Низкий поклон и труженикам тыла. Статистики военных лет честно и самоотверженно выполняли свою работу, не допустив информационного пробела. Собранный ими бесценный статистический материал позволяет понять, как и чем жил Алтай в страшные годы войны.

О.В. Ситникова,

руководитель
Управления Федеральной службы
государственной статистики
по Алтайскому краю и Республике Алтай

Электронная библиотека АКУНБ. elib.altlib.ru

Электронная библиотека АКУНБ, elib.altlib.ru

Предисловие

Данное юбилейное издание Управления Федеральной службы государственной статистики по Алтайскому краю и Республике Алтай посвящено 75-летию Победы в Великой Отечественной войне 1941-1945 годов.

Статистические данные раздела «Алтайский край. Накануне войны» отражают состояние народного хозяйства края в 1940 году.

Раздел «Алтайский край. Годы войны» представляет основные показатели, характеризующие социальное и экономическое положение края в 1941-1945 годах. Данные приведены по территории Алтайского края в границах соответствующих лет, в действовавшей статистической методологии.

В «Книгу памяти» занесены имена 406 работников статистической службы Алтайского края и Республики Алтай, участвовавших в Великой Отечественной войне: ушедших на фронт и погибших в боях, ушедших на фронт и вернувшихся в органы статистики для дальнейшей работы, а также о фронтовиках, пришедших на работу в органы статистики.

В разделе «Из семейных архивов» размещены предоставленные сотрудниками Алтайкрайстата материалы о родственниках-фронтовиках: личные документы, фотографии, письма с фронта.

Электронная библиотека АГУНБ, elib.altlib.ru

Условные обозначения единиц измерения:

г - грамм
га - гектар
Гкал - гигакалория
дкл - декалитр
кВт - киловатт
кВт·ч - киловатт-час
кг - килограмм
км - километр
км^2 - квадратный километр
л - литр
млн - миллион
млрд - миллиард
пасс.-км - пассажиро-километр
пог. м - погонный метр
р. - раз
т - тонна
т-км - тонно-километр
тыс. - тысяча
шт. - штука
ц центнер
зкз. - экземпляр

В сборнике приняты условные обозначения:

- явление отсутствует
… данных не имеется
0,0 величина явления меньше единицы измерения

В отдельных случаях незначительные расхождения между итогом и суммой слагаемых объясняются округлением данных.

Электронная библиотека АКУНБ elib.altlib.ru

СОДЕРЖАНИЕ

Предисловие 5

Алтайский край. Накануне войны 11

Алтайский край. Годы войны 19

Административно-территориальное деление Алтайского края на 1 января 1941 года 21

Население 22
Численность населения 22
Естественное движение населения 22
Естественное движение населения в расчете на 1000 человек населения 22
Детская смертность 23
Причины смерти детей в городской местности по отдельным причинам смерти 23
Браки 24
Браки и разводы (диаграмма) 24

Доходы населения 25
Среднемесячная заработная плата рабочих и служащих по отраслям народного хозяйства 25
Среднемесячная заработная плата рабочих и служащих по основным отраслям народного хозяйства в 1940 и 1945 годах (диаграмма) 26
Среднемесячная заработная плата рабочих и служащих основных отраслей народного хозяйства по категориям персонала 27

Труд и занятость 28
Численность рабочих и служащих по отраслям народного хозяйства 28
Структура численности рабочих и служащих по отраслям народного хозяйства в 1940 и 1945 годах (диаграмма) 29
Численность рабочих и служащих основных отраслей народного хозяйства по категориям персонала 30
Удельный вес численности женщин в общей численности рабочих и служащих по отраслям народного хозяйства на 1 октября 31
Удельный вес численности женщин в общей численности рабочих и служащих отдельных отраслей народного хозяйства на 1 октября (диаграмма) 32

Электронная библиотека АКУНБ, elib.altlib.ru

Подготовка и переподготовка кадров рабочих, техников, мастеров, бригадиров и других производственных специальностей 32

Здравоохранение и социальное обеспечение 33
Лечебно-профилактические организации 33
Медицинские кадры 34
Медицинская помощь женщинам и детям 34
Санаторно-курортные организации 35
Детские ясли 35
Дома для инвалидов 35
Инфекционные заболевания 36
Заболеваемость населения 36

Образование 37
Дошкольное образование 37
Общее образование 38
Учет детей и подростков, подлежавших обучению, но не обучавшихся в школах 39
Причины выбытия обучавшихся из школ (диаграмма) 39
Численность обучавшихся в школах для взрослых, неграмотных и малограмотных (на конец 1945 года) 40
Профессиональное образование 40
Прием, численность студентов и выпуск специалистов по некоторым средним специальным учреждениям в 1945 году 41

Культура 42
Культурно-просветительные учреждения 42
Сведения об оснащении клубных учреждений в 1945 году (диаграмма) 42

Промышленность 43
Валовая продукция, включая промышленность колхозов 43
Производство отдельных видов продукции 43
Выпуск продукции крупными предприятиями, работавшими в 1941-1945 годах 44

Сельское хозяйство 46
Общая земельная площадь и сельскохозяйственные угодья в распределении по землепользователям 46
Основные показатели развития колхозов и совхозов 47
Парк основных видов техники в общественном секторе 47
Посевные площади сельскохозяйственных культур в хозяйствах всех категорий 48
Структура посевных площадей (диаграмма) 49

Электронная библиотека АКУНБ, elib.altlib.ru

Валовой сбор и урожайность основных сельскохозяйственных культур в хозяйствах всех категорий 49
Поголовье скота по категориям хозяйств 50
Выполнение хозяйствами всех категорий обязательных поставок государству продуктов животноводства 51

Строительство 52
Крупные государственные промышленные предприятия, построенные и введенные в действие в 1941-1945 годах 52
Объекты, построенные и введенные в действие в 1941-1945 годах 53

Транспорт 54
Железнодорожный транспорт 54
Автомобильный транспорт 54
Речной транспорт общего пользования 55
Основные показатели развития связи 55

Торговля и общественное питание 56
Розничный товарооборот и товарооборот общественного питания 56
Сеть розничной торговли и общественного питания 56
Товарная структура розничного товарооборота 57

Жилищно-коммунальное хозяйство города Барнаула 58
Жилищный фонд Барнаула 58
Уровень благоустройства обобществленного жилищного фонда Барнаула 58
Отпуск электроэнергии Барнаулу по министерству коммунального хозяйства 59
Внешнее благоустройство Барнаула 59

Книга памяти 61

Из семейных архивов 133

Источники информации 165

Электронная библиотека АКУНБ: elib.altlib.ru

Электронная библиотека АКУНБ, elib.altlib.ru

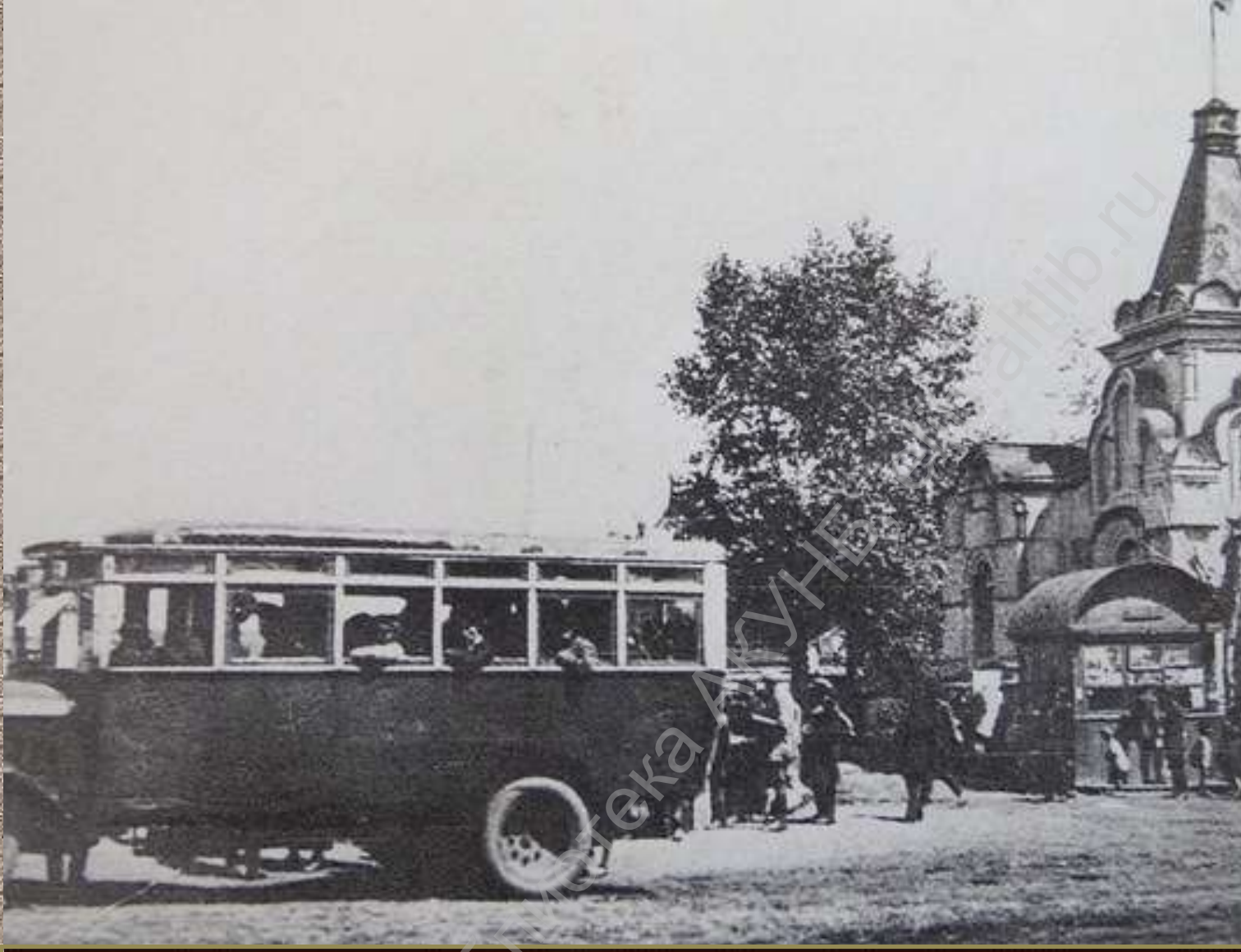

АЛТАЙСКИЙ КРАЙ. НАКАНУНЕ ВОЙНЫ

Библиотека АКУНБ altlib.ru

1940-й

НАСЕЛЕНИЕ	
Все население	2429,8 тыс. человек
городское население	447,6 тыс. человек
сельское население	1982,2 тыс. человек
Родившиеся	96,4 тыс. человек
Умершие	50,8 тыс. человек
Естественный прирост	45,6 тыс. человек
Зарегистрировано браков	10624
Зарегистрировано разводов	849

Электронная библиотека АКИ lib.altlib.ru

ТРУД	
Численность рабочих и служащих, тыс. человек	326,5
в том числе по отраслям народного хозяйства:	
промышленность	73,0
совхозы и прочие сельскохозяйственные предприятия	50,9
торговля, общественное питание, материально-техническое снабжение, заготовки	39,3
транспорт и связь	36,9
народное просвещение	32,8

ЗАРАБОТНАЯ ПЛАТА	
Среднемесячная заработная палата рабочих и служащих	21, 3 рубля
В отдельных отраслях народного хозяйства:	
промышленность	21,5 рубля
совхозы и прочие сельскохозяйственные предприятия	18,7 рубля
строительство	23,4 рубля

ЗДРАВООХРАНЕНИЕ	
Численность врачей	589 человек
Численность среднего медицинского персонала	3804 человека
Число больничных учреждений	189
Число больничных мест	6060
Число фельдшерско-акушерских пунктов	743

Электронная библиотека АКУНБ, elib.altlib.ru

ОБРАЗОВАНИЕ (1940/41 учебный год)	
Число организаций дошкольного образования (на начало 1941 года)	159
Число общеобразовательных школ	3266
Численность учителей	18,2 тыс. человек
Численность учащихся	528,1 тыс. человек
Число высших учебных заведений	2
Численность студентов	1596

ПРОМЫШЛЕННОСТЬ	
Валовая продукция, включая промышленность колхозов	63,6 млн рублей
Производство, тонн:	
сахар-песок	33604
масло животное	15478
масло растительное	6800
сыр	3926
мука	640000

СЕЛЬСКОЕ ХОЗЯЙСТВО	
Число колхозов (на конец года)	4272
Число совхозов (на конец года)	79
Посевная площадь	3697,0 тыс. гектаров
Валовой сбор зерна (в хозяйствах всех категорий)	1376,1 тыс. тонн
Урожайность зерна (с 1 гектара посевной помощи)	4,4 центнера
Поголовье крупного рогатого скота (в хозяйствах всех категорий)	1238,9 тыс. голов

Электронная библиотека АКУНБ, elib.altlib.ru

Продолжение

Основные виды техники (на конец года), штук:	
комбайны	8319
тракторы	16007
плуги	17691
грузовые автомобили	9040

СТРОИТЕЛЬСТВО

Объем капитальных вложений	47,1 млн рублей
Введены:	
жилые дома (по индивидуальному жилищному строительству)	285
бензозаправочная станция	1
школы	14
детские сады	68
овощехранилища	2
раймаги	8
сельмаги	86
скотоубойные пункты	77

ТРАНСПОРТ

Эксплуатационная длина железных дорог	831 километр
Отправлено грузов по железной дороге	3319 тыс. тонн
в том числе хлебных грузов	1109 тыс. тонн
Прибыло грузов по железной дороге	3281 тыс. тонн
в том числе хлебных грузов	315 тыс. тонн
Отправлено пассажиров железнодорожным транспортом	4530 тыс. человек
Протяженность автомобильных дорог	45500 километров

Электронная библиотека АКУНБ, elib.altlib.ru

ТОРГОВЛЯ И ОБЩЕСТВЕННОЕ ПИТАНИЕ

Розничный товарооборот	1030,3 млн рублей
Товарооборот общественного питания	160,9 млн рублей
Число предприятий розничной торговли	5063
Число предприятий общественного питания	621

Электронная библиотека АКУНБ, elib.altlib.ru

Электронная библиотека КУНБ, elib.altlib.ru

АЛТАЙСКИЙ КРАЙ. ГОДЫ ВОЙНЫ

elib.altlib.ru

ПРАВДА

Наше дело правое. Враг будет разбит. Победа будет за нами

СОВЕТСКИЙ НАРОД ДЕМОНСТРИРУЕТ СВОЮ ТЕСНУЮ СПЛОЧЕННОСТЬ ВОКРУГ ВЕЛИКОЙ ПАРТИИ ЛЕНИНА—СТАЛИНА И СОВЕТСКОГО ПРАВИТЕЛЬСТВА

ОГРОМНЫЙ ПАТРИОТИЧЕСКИЙ ПОДЪЕМ

Победа будет за нами!

ОТЕЧЕСТВЕННАЯ ВОЙНА

ОРГАН

№ 146 (9190)
23 июня
1941 года

ПРОЛЕТАРИИ ВСЕХ СТРАН, ОБЪЕДИНЯЙТЕСЬ!

АЛТАЙСКАЯ ПРАВДА

С именем Сталина на устах будут советские патриоты на защиту своего любимого отечества

Выступление по радио Заместителя Председателя Совета Народных Комиссаров Союза ССР и Народного Комиссара Иностранных Дел тов. В. М. Молотова 22 июня 1941 года

УКАЗ

Президиума Верховного Совета СССР

Голоса патриотов

Заявления в Барнаульский городской военкомат

УКАЗ

Президиума Верховного Совета СССР

АДМИНИСТРАТИВНО-ТЕРРИТОРИАЛЬНОЕ ДЕЛЕНИЕ АЛТАЙСКОГО КРАЯ

на 1 января 1941 года

Города краевого подчинения

Наименование города	*Наименование городских районов*
Барнаул	Железнодорожный, Октябрьский, Центральный
Бийск	-

Районы и районные центры

Наименование территории	*Административный центр*	*Наименование территории*	*Административный центр*
Алейский	г. Алейск	Мамонтовский	с. Мамонтово
Алтайский	с. Алтайское	Марушинский	с. Воеводское
Андреевский	с. Андреевское	Новичихинский	с. Новичиха
Баевский	с. Баево	Павловский	р.п. Павловск
Барнаульский	р.п. Чесноковка	Панкрушихинский	с. Панкрушиха
Белоглазовский	с. Белоглазово	Парфеновский	с. Парфеново
Благовещенский	с. Благовещенка	Поспелихинский	с. Поспелиха
Быстроистокский	с. Быстрый Исток	Ребрихинский	с. Ребриха
Волчихинский	с. Волчиха	Родинский	с. Родино
Грязнухинский	с. Грязнуха	Рубцовский	г. Рубцовск
Егорьевский	с. Ново-Егорьевское	Славгородский	г. Славгород
Ельцовский	с. Ельцовка	Смоленский	с. Смоленское
Завьяловский	с. Завьялово	Солонешенский	с. Солонешенское
Залесовский	с. Залесово	Солтонский	с. Солтон
Змеиногорский	с. Змеиногорск	Сорокинский	с. Сорокино
Знаменский	с. Знаменка	Старобардинский	с. Старая Барда
Зональный	с. Зональное	Тальменский	р.п. Тальменка
Калманский	с. Калманка	Тогульский	с. Тогул
Каменский	г. Камень-на-Оби	Топчихинский	с. Топчиха
Карасукский	с. Карасук	Троицкий	с. Троицкое
Ключевский	с. Ключи	Тюменцевский	с. Тюменцево
Косихинский	с. Косиха	Угловский	с. Угловское
Краснозерский	с. Краснозерск	Усть-Калманский	с. Усть-Калманка
Краснощековский	с. Краснощеково	Усть-Пристанский	с. Усть-Чарышская Пристань
Краюшкинский	с. Средне-Краюшкино		
Кулундинский	с. Кулунда	Хабарский	с. Хабары
Курьинский	с. Курья	Чарышский	с. Чарышское
Кытмановский	с. Кытманово	Шарчинский	с. Шарчино
Локтевский	с. Локоть	Шипуновский	с. Шипуново

Ойротская автономная область

Административный центр	г. Ойрот-Тура
Аймаки (районы)	10

Электронная библиотека АКУНБ, elib.altlib.ru

ЛИСТАЯ ИСТОРИИ СТРАНИЦЫ…

1941, июнь. *В Барнаул прибывают первые эшелоны с эвакуированными. В основном это пожилые люди и дети. Городская больница стала надежным пристанищем для их лечения и спасения.*

1941, июль. *Открыто отделение Дома малютки на 150 коек.*

НАСЕЛЕНИЕ

ЧИСЛЕННОСТЬ НАСЕЛЕНИЯ

Годы	*Все население, тыс. человек*	*В том числе*		*В % ко всему населению*	
		городское	*сельское*	*городское*	*сельское*
1941	2397,5	467,6	1929,9	19,5	80,5
1942	2503,0	515,2	1987,8	20,6	79,4
1943	2626,4	535,8	2090,6	20,4	79,6
1944	2434,5	509,6	1924,9	20,9	79,1
1945	2275,6	508,6	1767,0	22,4	77,6

ЕСТЕСТВЕННОЕ ДВИЖЕНИЕ НАСЕЛЕНИЯ (человек)

	1941	*1942*	*1943*	*1944*	*1945*
Родившиеся	71086	41877	26313	24319	32372
Умершие	53321	51563	34835	26016	19261
в том числе дети в возрасте до 1 года	17458	12568	3922	2454	2534

ЕСТЕСТВЕННОЕ ДВИЖЕНИЕ НАСЕЛЕНИЯ В РАСЧЕТЕ на 1000 человек НАСЕЛЕНИЯ

	1941	*1942*	*1943*	*1944*	*1945*
Родившиеся	28,4	16,3	10,4	10,3	14,2
Умершие	21,3	20,1	13,8	11,0	8,4
Естественный прирост населения	7,1	-3,8	-3,4	-0,7	5,8
Число умерших в возрасте до 1 года на 1000 родившихся	245,6	300,1	149,1	98,4	78,2
Браков	3,9	1,9	2,0	3,0	5,7
Разводов	0,2	0,2	0,3	0,2	0,0

Электронная библиотека АГУНБ elib.altlib.ru

ДЕТСКАЯ СМЕРТНОСТЬ
(на 1000 родившихся умерло в возрасте до одного года)

Годы	*Всего*	*Городские поселения*	*Сельская местность*
1941	245,6	259,7	242,8
1942	300,1	318,9	295,4
1943	149,1	172,5	146,1
1944	98,4	114,8	92,6
1945	78,2	88,2	74,6

ПРИЧИНЫ СМЕРТИ ДЕТЕЙ В ГОРОДСКОЙ МЕСТНОСТИ ПО ОТДЕЛЬНЫМ ПРИЧИНАМ СМЕРТИ*
(на 1000 родившихся умерло в возрасте до одного года)

Причины смерти	*1942*		*1945*	
	Мальчики	*Девочки*	*Мальчики*	*Девочки*
Тиф	0,2	-	-	-
Корь	10,1	9,8	0,4	0,5
Скарлатина	3	2,0	0,2	0,5
Коклюш	12,6	10,3	2,9	3,6
Дифтерия	3,3	2,7	0,9	1,0
Дизентерия	8,7	11,7	1,1	1,0
Гемоколит	0,2	0,2	...	...
Малярия	0,2	1,2	0,2	-
Туберкулез	12,3	10,0	2,9	2,9
Воспаление легких	94	75,6	24,8	23,0
Токсическая диспепсия	71,3	72,4	9,5	10,9
Гастроэнтероколит	36,5	35,2	4,7	6,5
Врожденная слабость	9,8	8,6	5,3	6,3
Преждевременное рождение	11,5	12,7	6,9	6,3
Врожденные пороки развития	1,2	0,7	2,7	1,9
Болезни новорожденных	1,4	0,5	1,8	1,7

** По номенклатуре причин смерти соответствующих лет.*

ЛИСТАЯ ИСТОРИИ СТРАНИЦЫ…

1942, май.
Алтай принял десятки тысяч эвакуированных из прифронтовых областей.

Из блокадного Ленинграда с 1941 по 1944 год в Алтайский край прибыло около четырех тысяч малышей.

За годы войны в крае были усыновлены 992 ребенка. Пик усыновления пришелся на 1943 год – составлены 282 актовые записи. У большинства детей отсутствовали сведения о родителях и месте рождения.

Электронная библиотека АКУНБ elib.altlib.ru

ЛИСТАЯ ИСТОРИИ СТРАНИЦЫ…

Количество разводов в военные годы было мизерным.

В 1941 году было зарегистрировано 623 случая расторжения и 9702 случая заключения брака.

Статистика за 1945 год: зарегистрировано 12953 акта о заключении брака и всего 18 – о расторжении.

БРАКИ
(по возрастам брачующихся)

	1941		1943		1945	
	Муж-чины	*Жен-щины*	*Муж-чины*	*Жен-щины*	*Муж-чины*	*Жен-щины*
Вступившие в брак – всего	9702	9702	5326	5326	12953	12953
моложе 18 лет	27	123	37	43	85	96
18 лет	531	1242	174	550	399	781
19 лет	480	892	181	600	543	1065
20 лет	393	922	549	719	948	1599
21 год	270	746	376	561	877	1449
22 года	542	725	423	467	1047	1334
23 года	621	514	373	373	895	1009
24 года	671	422	423	298	788	843
25 лет	733	462	358	240	641	632
26 лет	841	508	248	193	847	599
27 лет	626	429	252	163	678	431
28 лет	558	392	227	157	479	306
29 лет	357	232	214	122	431	297
30-34 года	1329	902	670	409	2224	1497
35-39 лет	715	529	318	195	895	539
40-49 лет	708	496	78	125	745	337
50-59 лет	198	110	118	59	250	87
60 лет и старше	95	39	79	19	144	41

Электронная библиотека АКУНБ. elib.altlib.ru

ДОХОДЫ НАСЕЛЕНИЯ

СРЕДНЕМЕСЯЧНАЯ ЗАРАБОТНАЯ ПЛАТА РАБОЧИХ И СЛУЖАЩИХ ПО ОТРАСЛЯМ НАРОДНОГО ХОЗЯЙСТВА (рублей)

	1941	*1942*	*1943*	*1944*	*1945*
Всего по краю	21,6	21,5	21,3	29,1	27,9
в том числе:					
промышленность	23,3	25,0	22,1	34,1	33,3
совхозы и прочие сельскохозяйственные предприятия	18,5	16,2	14,0	18,6	16,6
машинно-тракторные станции	24,9	20,5	15,6	24,2	22,8
ветеринария	21,3	21,0	21,9	27,4	26,2
лесное хозяйство	15,2	13,6	14,2	17,1	14,1
транспорт и связь	25,2	26,6	31,2	31,1	34,0
строительство	22,4	24,5	25,9	36,2	35,7
торговля, общественное питание, материально-техническое снабжение, заготовки	18,2	18,1	17,5	19,6	19,8
жилищно-коммунальное хозяйство и бытовое обслуживание	16,4	17,2	17,8	25,2	21,8
здравоохранение	16,2	15,9	20,7	31,1	32,2
народное просвещение	19,2	20,3	23,4	37,0	32,8
культура и искусство	21,0	21,1	20,8	29,8	26,7
наука и научное обслуживание	18,0	19,1	17,3	23,2	21,4
кредитные и страховые учреждения	41,6	34,6	37,6	44,5	40,4
аппарат управления, суды, общественные организации	30,9	29,4	29,2	39,2	33,6
прочие учреждения	18,9	22,4	20,4	24,1	24,4

ЛИСТАЯ ИСТОРИИ СТРАНИЦЫ…

1941, сентябрь.
На 6465 рублей облигаций сдали в фонд обороны работники барнаульского магазина «Гастроном».

Работники Барнаульского меланжевого комбината, базы «Заготзерно» постановили ежемесячно до конца войны отчислять в фонд обороны однодневный заработок.

Многодетным матерям Барнаула выплачено 479 тыс. рублей государственных пособий.

Электронная библиотека АКУНБ elib.altlib.ru

ЛИСТАЯ ИСТОРИИ СТРАНИЦЫ…

Добровольная помощь тружеников Алтая составила по военным займам 980 млн рублей, по денежно-вещевым лотереям – 163 млн рублей, по фонду обороны – 148 млн 262 тыс. рублей, на строительство боевой техники– 165 млн 723 тыс. рублей.

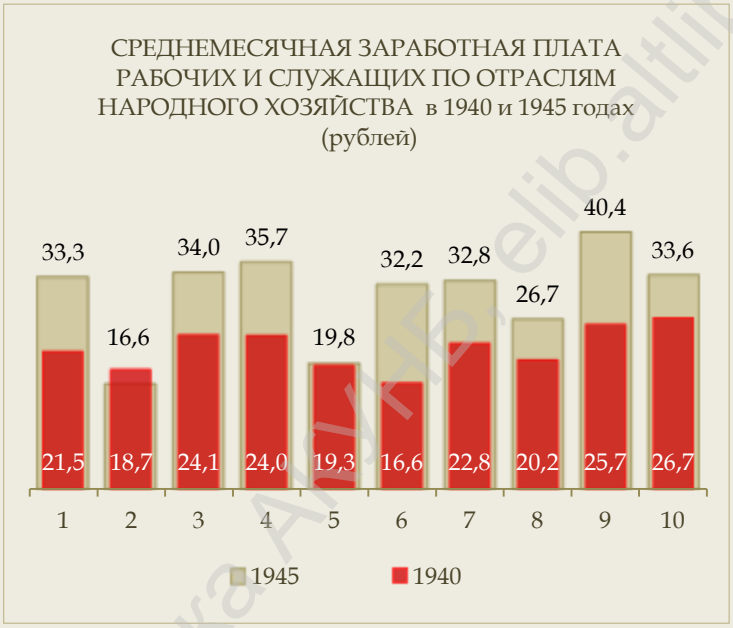

1 Промышленность
2 Совхозы и прочие сельскохозяйственные предприятия
3 Транспорт и связь
4 Строительство
5 Торговля, общественное питание, материально-техническое снабжение, заготовки
6 Здравоохранение
7 Народное просвещение
8 Культура и искусство
9 Кредитные и страховые учреждения
10 Аппарат управления, суды, общественные организации

Электронная библиотека АлтГПБ, elib.altlib.ru

СРЕДНЕМЕСЯЧНАЯ ЗАРАБОТНАЯ ПЛАТА РАБОЧИХ И СЛУЖАЩИХ ОСНОВНЫХ ОТРАСЛЕЙ НАРОДНОГО ХОЗЯЙСТВА ПО КАТЕГОРИЯМ ПЕРСОНАЛА
(рублей)

	1941	*1942*	*1943*	*1944*	*1945*
Промышленность (промышленно-производственный персонал)	23,3	25,0	22,1	34,1	33,3
рабочие	22,7	23,9	20,9	32,1	32,5
ученики	9,8	11,3	8,9	12,3	11,8
ИТР	51,1	56,6	52,5	82,5	81,0
служащие	28,3	28,2	27,8	35,6	34,8
младший обслуживающий персонал	12,1	13,5	12,7	16,6	14,2
пожарно-сторожевая и пожарная охрана	15,9	15,9	16,2	…	18,2
Совхозы	18,6	16,3	13,3	18,3	16,1
рабочие постоянные	21,2	17,9	12,5	16,4	16,8
рабочие сезонные, временные	13,7	12,0	8,8	12,9	10,9
ученики	8,2	7,9	8,4	10,3	10,1
агрономический, зоотехнический, инженерно-технический персонал	49,3	50,7	53,2	67,7	59,7
служащие	26,6	25,8	25,8	36,8	27,8
младший обслуживающий персонал	9,4	9,4	9,1	11,8	9,7
Строительство (строительно-монтажные работы)	20,9	24,9	24,5	36,7	33,9
рабочие	19,8	22,3	19,0	-	28,4
ИТР	63,9	78,7	83,8	-	102,7
служащие	33,7	44,5	43,8	-	51,2
младший обслуживающий персонал	11,2	12,2	12,7	-	12,4

ЛИСТАЯ ИСТОРИИ СТРАНИЦЫ…

1942, январь.
Жители Барнаула собрали и отправили защитникам Москвы 20 вагонов новогодних подарков с продуктами, теплым бельем, валенками, целый вагон лыж.

1943, апрель.
На предприятиях связи Барнаула создан отдел рабочего снабжения (ОРС). Для лучшего бытового обслуживания работников ОРС открыл магазин, столовую, подсобное хозяйство.

Электронная библиотека АКУНБ elib.altlib.ru

ЛИСТАЯ ИСТОРИИ СТРАНИЦЫ…

1941, июнь. *На предприятиях Барнаула введены обязательные сверхурочные работы от 1-го до 3-х часов в день. Отменены очередные и дополнительные отпуска.*

1941, июль. *Стахановцы вагоноремонтного завода работали с большим трудовым подъемом, доводя дневную норму до 250-300 процентов.*

Организованы месячные курсы комбайнеров для женщин.

1941, сентябрь. *В Барнауле введена трудовая повинность на строительство жилых домов, бараков и других видов жилья.*

ТРУД И ЗАНЯТОСТЬ

ЧИСЛЕННОСТЬ РАБОЧИХ И СЛУЖАЩИХ ПО ОТРАСЛЯМ НАРОДНОГО ХОЗЯЙСТВА
(тысяч человек)

	1941	*1942*	*1943*	*1944*	*1945*
Всего по краю	300,0	296,8	275,0	314,1	325,9
в том числе:					
промышленность	67,1	70,9	61,5	91,3	93,1
совхозы и прочие сельскохозяйственные предприятия	55,4	60,1	45,1	50,4	57,5
машинно-тракторные станции	21,6	16,4	15,6	13,3	13,6
ветеринария	1,5	1,5	1,3	2,3	2,1
лесное хозяйство	2,8	2,6	2,0	1,6	1,7
транспорт и связь	28,8	29,3	28,4	31,7	31,6
строительство	8,3	7,7	6,0	6,3	7,2
торговля, общественное питание, материально-техническое снабжение, заготовки	36,2	31,5	32,9	35,9	34,3
жилищно-коммунальное хозяйство и бытовое обслуживание	4,0	4,6	4,4	4,9	5,1
здравоохранение	12,0	12,8	13,6	13,4	13,8
народное просвещение	32,1	29,5	31,2	29,3	30,5
культура и искусство	3,5	2,8	3,1	3,0	3,2
наука и научное обслуживание	1,1	1,4	1,0	1,4	1,1
кредитные и страховые учреждения	2,6	2,5	2,5	2,5	2,6
аппарат управления, суды, общественные организации	16,7	17,1	17,0	17,2	19,9
прочие учреждения	6,3	6,1	9,4	9,6	8,6

Электронная библиотека АКУНБ elibaltlib.ru

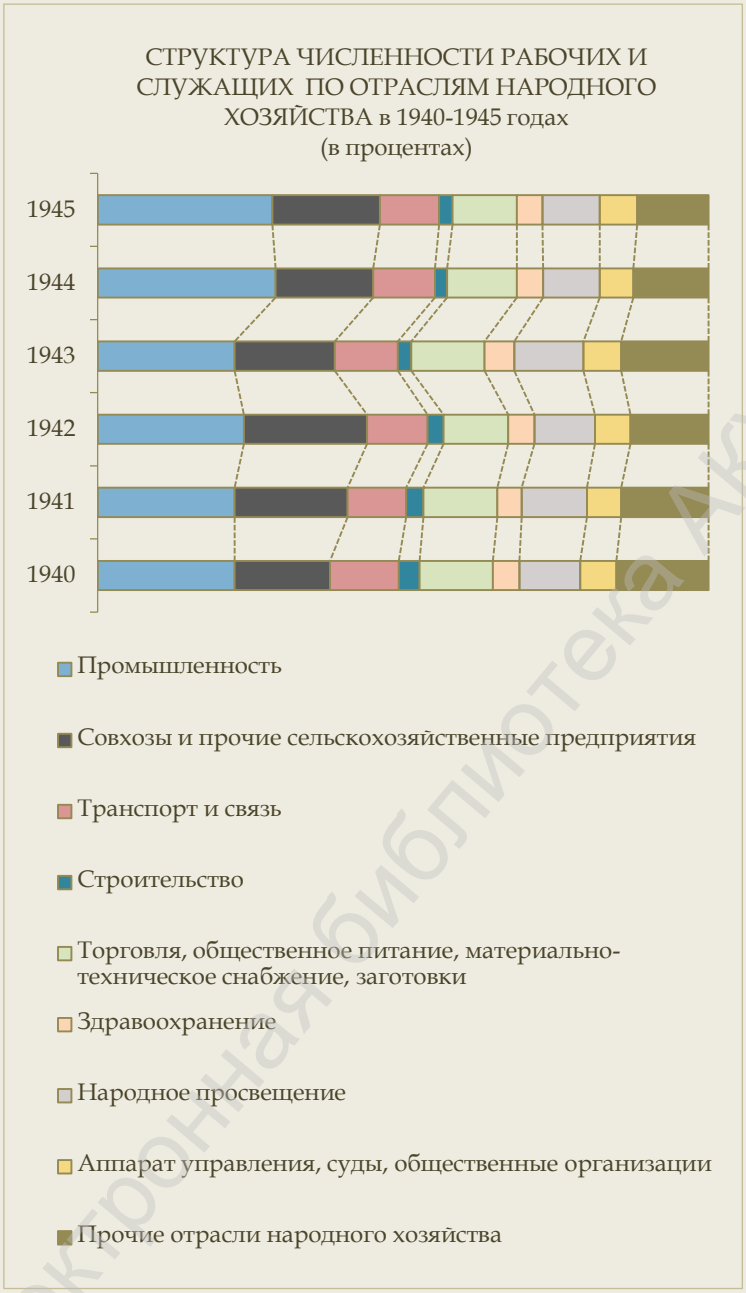

ЛИСТАЯ ИСТОРИИ СТРАНИЦЫ…

1942, февраль.
КрайОНО открыл платные 5-месячные курсы по подготовке в ВУЗы и техникумы (без отрыва от производства).

1942, апрель.
На завод «839» (БАМЗ) прибыли специалисты Ленинградского завода им. Матвеева.

1942, июнь.
Решением Барнаульского исполкома горсовета установлено начало рабочего дня в учреждениях и организациях города с 8 часов утра.

1942, август.
В Барнаул на завод «Трансмаш» прибыли 3170 рабочих, вместе с семьями около 7 тыс. человек.

Электронная библиотека АКУНБ elib.altlib.ru

ЛИСТАЯ ИСТОРИИ СТРАНИЦЫ…

1942, декабрь. *Открыта новая школа фабрично-заводского обучения (ФЗО) железнодорожного транспорта. 450 ребят обучались в ней профессии токаря, литейщика, кузнеца, формовщика, плотника, слесаря по ремонту вагонов, старшего рабочего связи.*

На базе завода «Трансмаш» организовано ремесленное училище № 12.

350 служащих учреждений и организаций Барнаула переведены на завод № 77.

ЧИСЛЕННОСТЬ РАБОЧИХ И СЛУЖАЩИХ ОСНОВНЫХ ОТРАСЛЕЙ НАРОДНОГО ХОЗЯЙСТВА ПО КАТЕГОРИЯМ ПЕРСОНАЛА
(тысяч человек)

	1941	*1942*	*1943*	*1944*	*1945*
Промышленность (промышленно-производственный персонал)	67,1	70,9	61,5	91,3	93,1
рабочие	48,9	48,1	43,1	67,9	61,0
ученики	1,3	3,0	2,1	4,1	3,2
ИТР	3,5	5,3	3,6	6,7	7,7
служащие	4,0	4,6	3,8	6,0	5,3
младший обслуживающий персонал	2,9	3,1	2,6	6,6	3,3
пожарно-сторожевая и пожарная охрана	1,1	1,2	1,0	…	2,2
Совхозы	46,4	46,3	34,9	33,9	36,0
рабочие постоянные	23,6	24,5	22,8	20,2	20,4
рабочие сезонные, временные	19,3	18,2	8,3	8,2	12,1
ученики	0,2	0,2	0,2	0,5	0,2
агрономический, зоотехнический, инженерно-технический персонал	1,2	1,2	1,2	1,4	1,0
служащие	1,0	1,1	1,2	1,5	1,1
младший обслуживающий персонал	1,1	1,1	1,2	1,7	1,2
Строительство (строительно-монтажные работы)	6,9	6,4	4,9	4,4	4,6
рабочие	5,9	5,0	4,0	…	3,7
ИТР	0,2	0,3	0,3	…	0,3
служащие	0,1	0,2	0,2	…	0,2
младший обслуживающий персонал	0,0	0,1	0,0	…	0,0

Электронная библиотека АКИНБ. elib.altlib.ru

УДЕЛЬНЫЙ ВЕС ЧИСЛЕННОСТИ ЖЕНЩИН
В ОБЩЕЙ ЧИСЛЕННОСТИ РАБОЧИХ И СЛУЖАЩИХ
ПО ОТРАСЛЯМ НАРОДНОГО ХОЗЯЙСТВА на 1 октября
(в процентах)

	1941	*1942*	*1943*	*1945*
Всего по краю	47,0	58,8	60,5	62,5
из них:				
промышленность	47,7	58,9	58,2	58,4
совхозы и прочие сельскохозяйственные предприятия	46,0	60,2	59,3	63,4
машинно-тракторные станции	24,3	53,8	51,8	51,4
ветеринария	34,5	42,7	49,1	49,8
лесное хозяйство	52,3	39,5	37,5	41,3
транспорт и связь	27,6	25,0	42,8	50,5
строительство	21,8	19,7	23,3	29,0
торговля, общественное питание, материально-техническое снабжение, заготовки	50,1	66,5	66,0	72,3
жилищно-коммунальное хозяйство и бытовое обслуживание	69,0	56,4	62,3	73,6
здравоохранение	81,4	84,0	88,1	87,8
народное просвещение	79,6	82,7	80,5	82,7
культура и искусство	45,8	67,2	71,1	71,1
кредитные и страховые учреждения	45,8	61,4	63,3	74,1
аппарат управления, суды, общественные организации	47,5	60,5	64,6	61,7

ЛИСТАЯ ИСТОРИИ СТРАНИЦЫ…

1941, июль.
На Барнаульском отделении железной дороги 177 жен транспортников учатся на курсах токарей, товарных кассиров, телеграфистов, весовщиков.

1943.
В паровозном депо Барнаул сформирована первая укомплектованная женскими бригадами паровозная колонна, получившая название «8 Марта».

Электронная библиотека АКУНБ elib.altlib.ru

ЛИСТАЯ ИСТОРИИ СТРАНИЦЫ…

1943, июнь.
На заводе № 839 работают 1500 человек. Молодые работницы приспособились делать босоножки из отходов замши, идущей на изготовление маски для летчиков.

1944, март.
Во время партийного рейда на заводе «Трансмаш» выяснилось, что часть рабочих из-за отсутствия обуви проживает прямо в цехах. Для них непосредственно на предприятии было изготовлено 500 пар ботинок на деревянной подошве.

ПОДГОТОВКА И ПЕРЕПОДГОТОВКА КАДРОВ РАБОЧИХ, ТЕХНИКОВ, МАСТЕРОВ, БРИГАДИРОВ И ДРУГИХ ПРОИЗВОДСТВЕННЫХ СПЕЦИАЛЬНОСТЕЙ (человек)

	1944	*1945*
Окончили полный курс по всем видам подготовки – всего	104757	79459
в том числе:		
по подготовке новых рабочих	20678	18486
по повышению квалификации рабочих	12619	14425
по подготовке и повышению квалификации техников, мастеров, бригадиров	69797	42946
по обучению новых рабочих в школах ФЗО, других школах и курсах, имеющих самостоятельный штат и финансирование	1663	3602

Электронная библиотека АКУНБ, elib.altlib.ru

ЗДРАВООХРАНЕНИЕ И СОЦИАЛЬНОЕ ОБЕСПЕЧЕНИЕ

ЛЕЧЕБНО-ПРОФИЛАКТИЧЕСКИЕ ОРГАНИЗАЦИИ

	1940	*1945*
Больничные учреждения (без госпиталей) – всего	189	202
городская местность	49	59
сельская местность	138	142
в том числе психиатрические больницы и колонии	2	1
Число больничных мест (без госпиталей) – всего	6060	7309
городская местность	3023	3872
сельская местность	2967	3347
в том числе психиатрические больницы, колонии и диспансеры	70	90
Учреждения амбулаторно-поликлинической помощи – всего	316	350
городская местность	100	108
сельская местность	216	242
Учреждения фельдшерско-амбулаторной помощи – всего	743	906
городская местность	12	19
сельская местность	731	887

ЛИСТАЯ ИСТОРИИ СТРАНИЦЫ…

1941, октябрь.
В Барнауле в здании по пр. Ленина, 22 разместился челюстно-лицевой госпиталь на 600 коек.

Всего в годы войны на территории края размещались 67 военных госпиталей, большинство из них в городах – Барнауле (16), Бийске (25), Рубцовске(2), Алейске (2), Славгороде (5). Многих раненых приняли госпитали семи сельских райцентров.

Электронная библиотека АКУНБ elib.altlib.ru

ЛИСТАЯ ИСТОРИИ СТРАНИЦЫ…

1942, сентябрь. *В Белокуриху прибыли 200 ребят из Всесоюзного лагеря «Артек». Дети 11 национальностей жили на Алтае единой семьей до января 1945 года. Артековцы выступали с концертами перед сельчанами, создавали тимуровские команды, помогая престарелым и одиноким. Ребята заработали и перечислили в фонд Красной армии 117 тысяч рублей.*

1942, ноябрь. *Галеновая лаборатория инженера и провизора Ротенберга выпускает до 2 тонн лекарств в месяц: настойки, мази, порошки, экстракты из местного сырья, а также витаминные препараты: витамин С, клюквенный сироп, холосас и искусственный мед.*

МЕДИЦИНСКИЕ КАДРЫ

	1940	*1945*
Врачи (без военнослужащих и зубных) – всего	589	642
городская местность	361	428
сельская местность	228	214
Зубные врачи (без военнослужащих) – всего	72	72
городская местность	37	48
сельская местность	35	24
Средний медицинский персонал (без военнослужащих) – всего	3804	4579
городская местность	1511	2076
сельская местность	2293	2503

МЕДИЦИНСКАЯ ПОМОЩЬ ЖЕНЩИНАМ И ДЕТЯМ

	1940	*1945*
Женские и детские консультации – всего	64	90
городская местность	17	25
сельская местность	47	65
Число коек (врачебных и акушерских) для беременных женщин и рожениц – всего	1516	1220
городская местность	538	392
сельская местность	978	828

Электронная библиотека АКУНБ, elib.altlib.ru

САНАТОРНО-КУРОРТНЫЕ ОРГАНИЗАЦИИ

	1940	*1945*
Число санаториев	18	6
в них мест	2609	1180
Число домов отдыха	9	7
в них мест	1010	680

ДЕТСКИЕ ЯСЛИ

	1940	*1945*
Постоянные детские ясли – всего	205	201
городская местность	60	66
сельская местность	145	135
Число мест в постоянных детских яслях – всего	6109	7482
городская местность	2923	3990
сельская местность	3186	3492

ДОМА ДЛЯ ИНВАЛИДОВ

	1940	*1945*
Число домов для инвалидов взрослых	6	6
в них мест	578	805
Число домов для инвалидов детей	-	1
в них мест	-	120

ЛИСТАЯ ИСТОРИИ СТРАНИЦЫ…

1943, февраль.
Состоялось совещание руководителей детских домов края.

1943, апрель.
В фонд здоровья бойцов Красной Армии владельцы коров в Барнауле решили сдать 2969 литров молока.

1943, декабрь.
В лаборатории одного из медицинских учреждений из хвои изготовлена лечебная мазь, давшая замечательные результаты при лечении ран.
Ученый совет при крайисполкоме решил создать большую лабораторию для выпуска 6,5 тонны пихтовой мази и других пихтопрепаратов.

Электронная библиотека АКУНБ elib.altlib.ru

ЛИСТАЯ ИСТОРИИ СТРАНИЦЫ…

1944, декабрь. *Состоялся первый краевой съезд сельских врачей.*

За время войны врачи края обеспечили эпидемическое благополучие региона. Они не только лечили раненых, но и оказывали обширную помощь местному населению.

Были существенно снижены травматизм и детская смертность.

Увеличилось количество больниц, амбулаторий и поликлиник, фельдшерско-акушерских пунктов, женских и детских консультаций.

ИНФЕКЦИОННЫЕ ЗАБОЛЕВАНИЯ
(случаев)

	1940	*1945*
Корь	15947	4736
Скарлатина	1491	1683
Дифтерия	1010	562
Коклюш	5683	3197
Малярия	66613	40550
в том числе свежие заболевания	18943	16589
Токсическая диспепсия	3700	287

ЗАБОЛЕВАЕМОСТЬ НАСЕЛЕНИЯ
(число заболевших на 10 тыс. человек населения)

	1942	*1945*
Брюшной тиф	13,6	7,6
Паратиф	1,4	1,2
Сыпной тиф	18,5	22,1
Возвратный тиф	-	0,1
Клещевой сыпной тиф	0,03	0,9
Дизентерия	14,5	3,5
Туляремия	0,1	0,2
Сибирская язва	0,04	0,1
Токсическая диспепсия	6,9	1,4
Гастроэнтероколит	97,1	36,8
Корь	33,3	23,4
Скарлатина	15,2	8,2
Дифтерия	10,2	2,7
Коклюш	17,3	15,8
Цереброспинальный менингит	2,0	0,2
Малярия	185,5	200,3
Бруцеллез	16,4	11,5
Септическая ангина	0,1	0,02

Электронная библиотека АКУНБ, elib.altlib.ru

ОБРАЗОВАНИЕ

ДОШКОЛЬНОЕ ОБРАЗОВАНИЕ
(на конец года)

	1941 (начало года)	*1945*
Количество организаций дошкольного образования – всего	159	321
городская местность	79	147
сельская местность	80	174
Численность воспитанников, человек – всего	6218	13537
городская местность	4269	8556
сельская местность	1949	4981
Численность заведующих и воспитателей, человек – всего	435	949
городская местность	269	593
сельская местность	166	356

ЛИСТАЯ ИСТОРИИ СТРАНИЦЫ…

1941 июль.
В Барнауле решением горсовета учащиеся 7-10 классов в организованном порядке привлечены к сельскохозяйственным работам в колхозах, совхозах и подсобных хозяйствах.

Педагоги и учащиеся школы № 5 взяли шефство над колхозом «Труд Ленина».

1941, август.
Под эвакогоспитали переведены барнаульские школы № 7, 18, 25, 103. Занятия в школах Барнаула организованы в три смены с 40-минутным уроком.

Электронная библиотека АКУНБ elib.altlib.ru

ЛИСТАЯ ИСТОРИИ СТРАНИЦЫ…

1941, октябрь. *В связи с введением в стране военного всеобуча в школьную программу 8-10 классов включено 110 часов военной подготовки.*

1942, март. *При детской краевой музыкальной школе им. Глазунова организован симфонический оркестр. В него вошли 16 лучших учащихся.*

1942, июль. *Состоялась первая научная сессия Барнаульского пединститута, посвященная теме «Великие представители русского народа». Заслушаны доклады о Кутузове, Кулибине, Ломоносове.*

ОБЩЕЕ ОБРАЗОВАНИЕ
(на начало учебного года)

	1940/41	*1941/42*	*1942/43*	*1943/44*	*1944/45*
Количество дневных организаций общего образования – всего	3266	…	3446	3246	3304
из них:					
начальные	2340	…	2520	2358	2516
неполные средние	694	…	711	678	631
средние	232	…	215	210	157
Из общего количества организаций					
в городской местности	189	…	139	143	152
в сельской местности	3077	…	3307	3103	3152
Численность обучающихся в дневных организациях общего образования, тыс. человек	528,1	…	364,7	308,8	316,2
из них:					
в начальных	168,7	…	233,1	203,3	224,0
в неполных средних	212,2	…	113,5	88,6	76,3
средних	147,2	…	18,1	16,9	15,9
Из общей численности обучающихся					
в городской местности	87,6	...	...	...	...
в сельской местности	440,5	...	...	...	...
Численность учителей, тыс. человек	18,2	14,0	...	15,1	14,5

Электронная библиотека АКУНБ elib.altlib.ru

УЧЕТ ДЕТЕЙ И ПОДРОСТКОВ, ПОДЛЕЖАВШИХ ОБУЧЕНИЮ, НО НЕ ОБУЧАВШИХСЯ В ШКОЛАХ
(на 1 сентября 1944 года; человек)

	Всего	*В том числе в возрасте, лет*			
		7	*8*	*9-11*	*12-15*
Численность детей, не обучавшихся в школах	3769	698	453	936	1682
из них девочки	2034	410	257	485	882
из общего числа:					
в городской местности	1007	101	62	173	671
в сельской местности	2762	597	391	763	1011
Численность детей, никогда не учившихся в школе	1439	698	346	218	177

ПРИЧИНЫ ВЫБЫТИЯ ОБУЧАВШИХСЯ ИЗ ШКОЛ
(на 1 сентября 1944 года; в процентах от общего числа

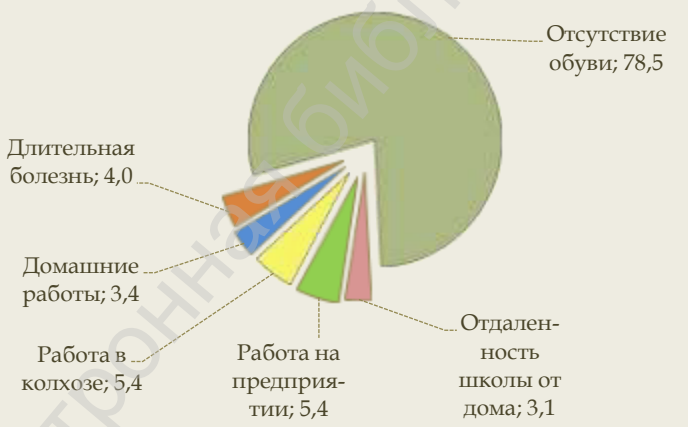

ЛИСТАЯ ИСТОРИИ СТРАНИЦЫ…

1942, октябрь.
На площади Свободы в Барнауле прошел парад пионерских дружин.

Педучилище в Барнауле переехало в здание школы № 5 по адресу ул. Мамонтова, 5.

1942, декабрь.
Все выпускники медицинского училища ушли добровольцами на фронт.

Электронная библиотека АКУНБ elib.altlib.ru

ЛИСТАЯ ИСТОРИИ СТРАНИЦЫ…

1943, январь. *В Барнаул прибыл Астраханский мединститут с полным оборудованием, профессорско-преподавательским составом и студентами. Институт объединил прибывших ранее профессоров, преподавателей и студентов Ленинградского педиатрического института.*

1943, май. *В методическом кабинете краевого отдела народного образования открылась выставка самодеятельной игрушки. 2500 игрушек были направлены сельским детским садам и площадкам.*

ЧИСЛЕННОСТЬ ОБУЧАВШИХСЯ В ШКОЛАХ ДЛЯ ВЗРОСЛЫХ, НЕГРАМОТНЫХ И МАЛОГРАМОТНЫХ
(на конец 1945 года; человек)

	Всего	*Из них*	
		неграмотные	*малограмотные*
Численность обучавшихся	5383	2416	2967
городская местность	688	393	295
сельская местность	4695	2023	2672
Численность окончивших обучение	8788	3570	5218
городская местность	829	541	288
сельская местность	7959	3029	4930

ПРОФЕССИОНАЛЬНОЕ ОБРАЗОВАНИЕ
(на начало учебного года)

	1940/41	*1945/46*
Количество высших учебных заведений	2	5
Численность студентов высших учебных заведений, человек	1596	2158
из них на отделениях:		
дневных	630	1265
заочных	966	893
Количество средних специальных учебных заведений	23	25
Численность студентов средних специальных учебных заведений, человек	6714	9615
из них на отделениях:		
дневных	4720	7534
заочных	1994	2081

Электронная библиотека АКУНБ, elib.altlib.ru

ПРИЕМ, ЧИСЛЕННОСТЬ СТУДЕНТОВ И ВЫПУСК СПЕЦИАЛИСТОВ ПО НЕКОТОРЫМ СРЕДНИМ СПЕЦИАЛЬНЫМ УЧРЕЖДЕНИЯМ в 1945 году (человек)

	Прием	*Численность студентов*	*Выпуск*
Алтайский техникум молочной промышленности	-	320	-
Барнаульская фельдшерско-акушерская школа	-	300	159
Барнаульский строительный техникум	50	331	8
Барнаульский текстильный техникум	-	281	7
Бийская фельдшерско-акушерская школа	-	413	187
Бийский автомобильный техникум	3	178	-
Бийский лесохимический техникум	-	115	-
Бийский сельскохозяйственный техникум	32	218	-
Бийское педагогическое училище	43	350	51
Каменское педагогическое училище	9	228	50
Колыванский сельскохозяйственный техникум	10	132	-
Моздокский элеваторный техникум	3	86	41
Ойротская фельдшерско-акушерская школа	2	173	58
Ойротский зооветтехникум	32	218	51
Ойротское педагогическое училище	-	203	-
Павловский зооветтехникум	-	123	33
Рубцовская школа медсестер	-	56	35
Рубцовский машиностроительный техникум	75	236	11
Рубцовский техникум механизации	4	101	27
Рубцовское педагогическое училище	227	376	132
Славгородский сельскохозяйственный техникум полеводства	-	68	-
Славгородское педагогическое училище	2	110	16

ЛИСТАЯ ИСТОРИИ СТРАНИЦЫ…

1944, август-сентябрь.
Пушкинский сельскохозяйственный институт, размещенный сначала в Павловске, переведен в Барнаул. Реорганизован в Алтайский сельскохозяйственный институт. Под учебные корпуса выделены здания на ул. Пушкинской и пр. Красноармейкому, выходящие на Демидовскую площадь, под общежитие – здание по адресу ул. Толстого, 33. Факультета два: агрономический и зоотехнический.

1944, ноябрь.
В Барнауле состоялась первая краевая конференция работников высшей школы и научных учреждений края.

Электронная библиотека АКУНБ elib.altlib.ru

ЛИСТАЯ ИСТОРИИ СТРАНИЦЫ…

1941, июль. *Краевая библиотека скомплектовала книжные передвижки для бойцов Красной армии.*

1941, сентябрь. *На Алтай прибыла труппа русского Днепропетровского драматического театра им. А.М. Горького.*

1941, октябрь. *Труппа Алтайского краевого театра драмы выехала в Бийск, уступив здание эвакуированному театру.*

В эвакуацию из Москвы прибыли художники из Москвы, Ленинграда, Харькова, Сталинграда.

КУЛЬТУРА

КУЛЬТУРНО-ПРОСВЕТИТЕЛЬНЫЕ УЧРЕЖДЕНИЯ

	1945	*1945 в % к 1940*
Число массовых библиотек	278	26,6
в том числе в сельской местности	240	24,9
Библиотечный фонд, млн экземпляров	579	41,6
в том числе в сельской местности	269	32,8
Число клубных учреждений	1202	81,3
в том числе в сельской местности	1148	81,0
Общее число киноустановок	262	60,5
Число театров	5	83,3
Число музеев	4	100,0
Число посещений музеев за год, тыс. человек	105	109,4

СВЕДЕНИЯ ОБ ОСНАЩЕНИИ КЛУБНЫХ УЧРЕЖДЕНИЙ в 1945 году
(в процентах от общего количества клубных учреждений)

Электронная библиотека АКУНБ, elib.altlib.ru

ПРОМЫШЛЕННОСТЬ

ВАЛОВАЯ ПРОДУКЦИЯ, ВКЛЮЧАЯ ПРОМЫШЛЕННОСТЬ КОЛХОЗОВ (в сопоставимых ценах)

Годы	*Вся промышленность*
	млн рублей
1941	65,0
1942	78,7
1943	101,9
1944	114,0
1945	102,1

ПРОИЗВОДСТВО ОТДЕЛЬНЫХ ВИДОВ ПРОДУКЦИИ

	1941	*1942*	*1943*	*1944*	*1945*
Чулочно-носочные изделия, тыс. пар	1959	1282	717	504	313
Бельевой трикотаж, тыс. шт.	448	587	377	296	403
Кожаная обувь, тыс. пар	246	349	464	499	597
Валяная обувь, тыс. пар	1079	739	645	664	604
Мясо и субпродукты 1 категории, т	19790	25335	24223	19391	17169
Масло животное, т	12257	10823	6413	6302	6803
Масло растительное, т	6106	5750	3541	750	980
Сахар-песок, т	22180	8820	9945	3729	6958
Электроэнергия, млн кВт·ч	130,2	144,9	204,6	248	262,2
Станки металлорежущие, шт.	76	161	219	310	346
Тракторы гусеничные, шт.	-	25	1063	2420	2885
Хлопчатобумажные ткани, тыс. пог. м	37322	32535	23333	27259	27560
Льняные ткани, тыс. пог. м	4412	1429	1138	771	1321
Ткани шерстяные, тыс. пог. м	246	349	464	499	597
Пиломатериалы, тыс. куб. м	396	251	280	164	136

ЛИСТАЯ ИСТОРИИ СТРАНИЦЫ…

1941, август.
Спичечная фабрика – одно из первых эвакуированных предприятий, прибывших в Бийск из Белоруссии (г. Речица).

1941, сентябрь.
Барнаульский чугунолитейный завод им. газеты «Правда» получил первый военный заказ. В его цехах было смонтировано эвакуированное из Днепродзержинска оборудование.

1941, октябрь.
В Рубцовск прибыл эшелон с оборудованием и работниками Одесского завода им. Октябрьской революции. Под будущий завод сельскохозяйственных машин отведены корпуса недостроенного сахарного завода.

Из Ленинграда прибыл аппаратурно-механический завод.

Электронная библиотека АКУНБ, elib.altlib.ru

ЛИСТАЯ ИСТОРИИ СТРАНИЦЫ…

1941, ноябрь. *На фронт отправлена первая партия патронов завода № 17 (Барнаульского станкостроительного завода).*

1942, январь. *Химическая лаборатория Барнаульского канифольно-скипидарного завода проводит работы по изысканию возможностей выпуска хозяйственного мыла из имеющегося в крае сырья: канифоли и самосадочной соды Кулундинских озер.*

1942, март. *Из Белгорода в Бийск эвакуирован котельный завод. 16 сентября, ровно через пять месяцев после прибытия оборудования (у сборочного цеха выложены только стены), коллектив выпустил первый котел марки ШБ. Это была серьезная победа бийчан.*

ВЫПУСК ПРОДУКЦИИ КРУПНЫМИ ПРЕДПРИЯТИЯМИ, РАБОТАВШИМИ в 1941-1945 годах *

Наименование предприятия	*Виды продукции*
г. Алейск	
Алейский сахарный завод	сахар
Алейская мельница	мука, крупа
Мясокомбинат	мясо
Алейсксырпром	масло, сыр
г. Барнаул	
Кожзавод № 2	юфть, сыромять
Водочный завод	водочные изделия
Пивоваренный завод	пиво, безалкогольные напитки
Мясокомбинат	мясо
Маслобойный завод	масло растительное, мыло, олифа, мука соевая
Барнаульская мельница	мука, крупа
Овчиношубный завод	бекеши, тулупы, овчины
Сапоговаляльная фабрика	валяная обувь
Трикотажный цех	трикотажные изделия, чулки, носки
Гормолзавод	молочная продукция
Пимокатный завод	валяная обувь
Завод металлоширпотреба	литье
Меланжевый комбинат	ткани
Швейная фабрика № 7	куртки, комбинезоны, головные уборы, пальто, костюмы, брюки
Барнаульская обувная фабрика	обувь яловая, обувь хромовая
Мебельная фабрика	мебель
Барнаульский завод механических прессов	кузнечно-прессовые машины
Мебельная фабрика	мебель
Спичечная фабрика	спички
Кондитерский цех	конфеты, хлебобулочные изделия
Барнаульский завод транспортного машиностроения	дизели
Табачная фабрика	табак, папиросы
Солидоловый завод	солидол
Барнаульский котельный завод	котлы паровые
Главснаблес	шпалы
Пошивочная мастерская	пальто, брюки, телогрейки
Пуговичный цех	пуговицы
Кирпичный завод	кирпич
Маслопром	масло, сыр

Электронная библиотека АКУКИ elib.altlib.ru

Продолжение

Наименование предприятия	*Виды продукции*
Барнаульский дрожзавод	дрожжи
г. Бийск	
Бийский спиртзавод	спирт
Бийская льноткацкая фабрика	льняные ткани, льняная пряжа
Мясокомбинат	мясо, колбасные изделия
Махорочная фабрика	махорка
Механизированный литейный завод	тракторные и сельскохозяйственные детали
Маслобойный завод	масло растительное, мыло
Бийская мельница	мука, крупа
Бийская веревочная мастерская	веревка
Бийский сахарный завод	сахар
Бийская обувная фабрика	обувь яловая, обувь хромовая
Пивоваренный завод	пиво, безалкогольные напитки
Госшвейфабрика № 1	пальто мужское, пальто женское
Спичечная фабрика	спички
Бийский машиностроительный завод	маслоизготовители, молокоприемные баки, ушаты железные
с. Бурла, Бурлинский район	
Бурлинская соляная промышленность	добыча соли
с. Быстрый Исток, Быстроистокский район	
Сахарный завод	сахарный сироп
Стеклозавод	стеклянная посуда
Овощесушильный завод	сухие овощи
с. Змеиногорск, Змеиногорский район	
Водочный завод	водочные изделия
г. Камень-на-Оби	
Водочный завод	водочные изделия
г. Новоалтайск	
Алтайский вагоностроительный завод	вагоны грузовые магистральные
с. Повалиха, Краюшкинский район	
Повалихинская мельница	мука
с. Поспелиха, Поспелихинский район	
Поспелихинская мельница	мука, крупа
с. Соколово, Зональный район	
Иткульский спиртзавод	спирт, водка
г. Рубцовск	
Алтайский тракторный завод им. М.И. Калинина	тракторы
Завод «Алтайсельмаш»	плуги тракторные

* *Крупным считалось предприятие с числом работников более 15.*

ЛИСТАЯ ИСТОРИИ СТРАНИЦЫ…

1942, ноябрь.
На заводе «Трансмаш» собран первый двигатель.

На меланжевом комбинате вступил в строй единственный в стране цех по производству стерлинг-шлангов. Механический завод комбината выпускал артиллерийские снаряды.

1943, март.
Котельный завод выпустил первую продукцию – партию паровозной арматуры и редукционно-охладительные установки.

1943, апрель.
17 эвакуированных пострадавших поездов после прохождения ремонта в Барнаульском депо отправлены в освобожденные от немцев районы.

1944, март.
Одним из предприятий, созданных для подготовки техники к полевым работам 1944 года, стал Некрасовский моторемонтный завод в Славгороде. Здесь, как и повсюду в тылу, работали старики, женщины и дети.

Электронная библиотека АКУНБ elib.altlib.ru

ЛИСТАЯ ИСТОРИИ СТРАНИЦЫ…

В первый год войны для нужд армии из МТС и колхозов было взято более 2500 тракторов, 4200 грузовых автомашин, 50 тыс. лошадей.

Более 20% оставшихся в колхозах и МТС тракторов были неисправны.

В колхозных мастерских и кузницах стали срочно ремонтировать, изготавливать косы, серпы и другие простейшие механизмы. В 1941 году с их помощью была скошена почти половина всех площадей зерновых.

СЕЛЬСКОЕ ХОЗЯЙСТВО

ОБЩАЯ ЗЕМЕЛЬНАЯ ПЛОЩАДЬ
И СЕЛЬСКОХОЗЯЙСТВЕННЫЕ УГОДЬЯ
В РАСПРЕДЕЛЕНИИ ПО ЗЕМЛЕПОЛЬЗОВАТЕЛЯМ
(на 1 ноября; тыс. гектаров)

Годы	*Земли, используемые для производства сельскохозяйственной продукции*	*В том числе земли*	
		колхозов, совхозов, других государственных хозяйств	*колхозников, рабочих, служащих и других групп населения*
	Общая земельная площадь		
1940	16070,4	15918,2	152,2
1945	16239,8	16083,7	156,1
	из нее площадь сельскохозяйственных угодий		
1940	12273,4	12128,6	144,8
1945	12242,3	12092,0	150,3
	в том числе:		
	пашня		
1940	4599,3	4466,1	133,2
1945	3530,6	3392,1	138,5
	сенокосы и пастбища		
1940	5404,7	5394,2	…
1945	5482,0	5471,1	…
	залежь		
1940	2267,3	2266,2	…
1945	3227,0	3226,1	…
	многолетние насаждения		
1940	2,1	2,1	…
1945	2,7	2,7	…

Электронная библиотека АКУНБ, elib.altlib.ru

ОСНОВНЫЕ ПОКАЗАТЕЛИ РАЗВИТИЯ КОЛХОЗОВ И СОВХОЗОВ

	Колхозы		*Совхозы*	
	1940	*1945*	*1940*	*1945*
Число (на конец года)	4272	2855	79	…
Число наличных дворов, тыс.	282,0	177,5	-	-
Среднегодовая численность работников, занятых в основном производстве, тыс. человек	-	-	34,0	…
Площадь сельскохозяйственных угодий (на конец года), тыс. гектаров	10581,4	10426,5	1243,3	1240,7
Поголовье (на конец года), тыс. голов:				
крупный рогатый скот	643,1	334,6	89,6	64,9
из него коровы	227,9	104,5	35,8	20,1
свиньи	149,8	47,8	16,3	10,4
овцы и козы	1590,8	856,3	146,6	113,1
лошади	410,5	167,5	23,6	12,2

ПАРК ОСНОВНЫХ ВИДОВ ТЕХНИКИ В ОБЩЕСТВЕННОМ СЕКТОРЕ
(на конец года; штук)

	1940	*1945*
Тракторы	16007	13649
Плуги	17691	…
Культиваторы	14958	…
Сеялки	13188	…
Комбайны		
зерноуборочные	8237	8093
картофелеуборочные	82	…
Грузовые автомобили	9040	1964

ЛИСТАЯ ИСТОРИИ СТРАНИЦЫ…

Военная мобилизация вызвала сокращение рабочей силы в деревне в 2,5 раза. В некоторых районах на фронт были призваны почти все механизаторы-мужчины.

Первоочередной стала задача подготовки механизаторских кадров. За первые два года войны в сельскохозяйственных школах и на курсах было обучено 51,2 тыс. человек, в том числе 31,2 тыс. трактористов и 11,5 тыс. комбайнеров. Значительную часть их составляли женщины.

Если до войны в крае было 2 тыс. женщин-механизаторов, то осенью 1941 года свыше 18 тысяч.

Электронная библиотека АКУНБ elib.altlib.ru

ЛИСТАЯ ИСТОРИИ СТРАНИЦЫ…

Более 4 тыс. женщин заняли руководящие посты в сельском хозяйстве, 303 из них к концу 1943 года работали председателями колхозов.

В 1942 году колхозы и совхозы края собрали меньше половины объема зерна от довоенного уровня. Самым тяжелым оказался 1943 год: произошло сокращение посевных площадей, снижение валового сбора зерна. План хлебозаготовок был сорван, большой урон понесло и животноводство.

Коренной перелом в ходе войны, наступивший в 1944 году, создал благоприятные предпосылки для развития не только военной экономики.

ПОСЕВНЫЕ ПЛОЩАДИ СЕЛЬСКОХОЗЯЙСТВЕННЫХ КУЛЬТУР В ХОЗЯЙСТВАХ ВСЕХ КАТЕГОРИЙ
(тысяч гектаров)

	1940	*1945*
Вся посевная площадь	3697,0	2769,0
Зерновые культуры	3144,7	2302,4
из них:		
рожь озимая	124,3	280,6
пшеница всего	2104,4	1209,2
ячмень	63,1	24,9
овес	755,0	530,7
просо	83,0	213,9
гречиха	4,4	27,5
зернобобовые	10,4	12,3
кукуруза на зерно	-	3,3
Технические культуры	171,6	112,2
из них:		
подсолнечник	90,9	50,7
сахарная свекла (фабричная)	27,6	17,9
лен-долгунец	20,9	6,1
лен-кудряш	6,9	1,5
махорка	4,8	3,8
конопля	17,0	4,7
Картофель и овощебахчевые культуры	91,3	145,7
из них:		
картофель	71,7	114,5
овощи (без высадков)	11,8	19,4
Кормовые культуры	289,4	208,7

Электронная библиотека АКУНБ, elib.altlib.ru

СТРУКТУРА ПОСЕВНЫХ ПЛОЩАДЕЙ
(в процентах от хозяйств всех категорий)

ВАЛОВОЙ СБОР И УРОЖАЙНОСТЬ ОСНОВНЫХ СЕЛЬСКОХОЗЯЙСТВЕННЫХ КУЛЬТУР В ХОЗЯЙСТВАХ ВСЕХ КАТЕГОРИЙ

	1940		*1945*	
	Валовой сбор, тыс. т	*Урожайность (центнеров с 1 гектара посевной площади)*	*Валовой сбор, тыс. т*	*Урожайность (центнеров с 1 гектара посевной площади)*
Зерно	1376,1	4,4	582,3	2,5
Семена подсолнечника	13,5	1,5	2,5	0,5
Сахарная свекла (фабричная)	179,5	65,0	43,0	24,0
Льноволокно, тыс. ц	30,0	1,4	9,7	1,6
Лен-кудряш, тыс. ц	7,4	1,1	0,6	0,4
Махорка, тыс. ц	25,7	5,4	18,0	4,7
Конопля (волокно), тыс. ц	22,1	1,3	8,6	1,8
Картофель	498,0	70,0	700,9	61,0
Овощи	81,7	69,0	54,4	28,0

ЛИСТАЯ ИСТОРИИ СТРАНИЦЫ…

Алтаю была оказана помощь запасными частями, выделено 150 гусеничных тракторов, созданы 5 новых МТС.

В крае расширились посевы яровой пшеницы. Колхозы и совхозы распахали 333 тыс. га новых земель.

Впервые за время войны был выполнен план заготовок мяса и картофеля.

Большую роль в подъеме сельского хозяйства сыграла колхозная молодёжь, которая организовала сотни комсомольско-молодёжных тракторных и полеводческих бригад.

Электронная библиотека АКУНБ elib.altlib.ru

ЛИСТАЯ ИСТОРИИ СТРАНИЦЫ…

За четыре года войны в места боевых действий было отгружено около 2,5 млн тонн хлеба, 150,4 тыс. тонн мяса, около 160 тыс. тонн картофеля и овощей, более 48 тыс. тонн сахара, более 35 тыс. тонн сливочного масла, около 12 тыс. тонн сыра, а также миллионы тонн молока.

1943. *Приказом Алтайской зональной плодово-ягодной станции от 1 сентября 1943 года для выращивания саженцев плодово-ягодных культур и обеспечения ими колхозов, совхозов края и проведения селекционной работы создан Барнаульский опорный пункт Алтайской зональной плодово-ягодной станции.*

ПОГОЛОВЬЕ СКОТА ПО КАТЕГОРИЯМ ХОЗЯЙСТВ
(на конец года, тысяч голов)

	1941	*1942*	*1943*	*1944*	*1945*
Крупный рогатый скот					
хозяйства всех категорий	1031,1	1080,7	981,3	961,4	978,2
колхозы, совхозы и другие государственные хозяйства	673,7	691,7	556,9	468,3	435,2
колхозники, рабочие, служащие и другие группы населения	357,4	389,0	424,4	493,1	543,0
в том числе коровы					
хозяйства всех категорий	537,2	538,3	481,2	468,5	475,0
колхозы, совхозы и другие государственные хозяйства	251,4	233,6	167,4	143,0	136,7
колхозники, рабочие, служащие и другие группы населения	285,8	304,7	313,8	325,5	338,3
Свиньи					
хозяйства всех категорий	201,6	232,6	128,6	138,8	131,0
колхозы, совхозы и другие государственные хозяйства	180,7	197,2	88,7	92,1	78,5
колхозники, рабочие, служащие и другие группы населения	20,9	35,4	39,9	46,7	52,5
Овцы и козы					
хозяйства всех категорий	2073,7	2275,0	1648,2	1567,4	1430,8
колхозы, совхозы и другие государственные хозяйства	1717,4	1880,1	1294,0	1147,6	1003,6
колхозники, рабочие, служащие и другие группы населения	356,3	394,9	354,2	419,8	427,2

Электронная библиотека АКУНБ. elib.altlib.ru

ВЫПОЛНЕНИЕ ХОЗЯЙСТВАМИ ВСЕХ КАТЕГОРИЙ ОБЯЗАТЕЛЬНЫХ ПОСТАВОК ГОСУДАРСТВУ ПРОДУКТОВ ЖИВОТНОВОДСТВА

	Подлежало сдаче	*Всего сдано*	*Процент выполнения поставок*
	1941		
Мясо, ц	469630	375251	79,9
Молоко, ц	2676422	1921647	71,8
Яйца, тыс. шт.	53552	27748	51,8
Шерсть, ц	38445	27043	70,3
	1943		
Мясо, ц	…	…	…
Молоко, ц	2053978	1236870	60,2
Яйца, тыс. шт.	37660	17726	47,1
Шерсть, ц	53617	23385	43,6
	1944		
Мясо, ц	441009	344018	78,0
Молоко, ц	2322820	998721	43,0
Яйца, тыс. шт.	40981	12737	31,1
Шерсть, ц	59993	18391	30,7
	1945		
Мясо, ц	403518	337532	83,7
Молоко, ц	1517946	1047453	69,0
Яйца, тыс. шт.	37352	19323	51,7
Шерсть, ц	25501	18176	71,3

ЛИСТАЯ ИСТОРИИ СТРАНИЦЫ…

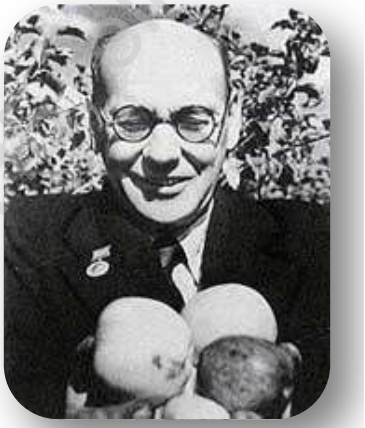

С этого времени формируется экспериментальная и производственная база, создаются Чемальский и Барнаульский, а в 1945 году – Шипуновский опорные пункты станции и другие.

1945, август. *Барнаул отправил на уборку в районы края 750 учащихся и 500 студентов.*

Электронная библиотека АКУНБ altlib.altlib.ru

ЛИСТАЯ ИСТОРИИ СТРАНИЦЫ…

1942, август. *Принято решение о строительстве в Рубцовске Алтайского завода тракторного электрооборудования на базе Московского АТЭ-1 и Ленинградского карбюраторного заводов.*

1942, октябрь. *Закончилась установка оборудования на заводе «Трансмаш». Началась его отладка. Директором назначен С.И. Афанасьев.*

1942, декабрь. *В Барнаул из Горького прибыли строители треста «Стройгаз» для возведения корпусов эвакуированных предприятий.*

СТРОИТЕЛЬСТВО

КРУПНЫЕ ГОСУДАРСТВЕННЫЕ ПРОМЫШЛЕННЫЕ ПРЕДПРИЯТИЯ, ПОСТРОЕННЫЕ И ВВЕДЕННЫЕ В ДЕЙСТВИЕ в 1941-1945 годах

Предприятие	*Год ввода*
Барнаульский завод транспортного машиностроения (ОАО «Барнаултрансмаш»)	1941
Вагоностроительный завод им. газеты «Правда» (ОАО «Алтайвагон»)	1941
Барнаульский завод мехпрессов (ООО «БЗМП»)	1941
Барнаульский станкостроительный завод	1941
Барнаульская спичечная фабрика	1941
Барнаульская табачная фабрика	1941
Барнаульский аппаратурно-механический завод	1942
Алтайский тракторный завод (Рубцовск)	1942
Комбинат железобетонных изделий № 2 (ЗАО «БКЖБИ-2»)	1942
«Алтайсельмаш» (ОАО «АСМ-Запчасть»)	1942
«Электропечь» (ОАО Бийский завод «ЭЛЕКТРОПЕЧЬ»)	1942
Бийский котельный (ОАО «Бийский котельный завод»)	1942
Славгородский завод механических прессов	1942
Алтайский завод тракторного электрооборудования	1943
Барнаульский котельный завод (ОАО «Сибэнергомаш»)	1943
Барнаульский радиозавод	1943
«Молмашстрой»	1945

Электронная библиотека АКУНБ, elib.altlib.ru

ОБЪЕКТЫ СОЦКУЛЬБЫТА, ПОСТРОЕННЫЕ И ВВЕДЕННЫЕ В ДЕЙСТВИЕ в 1941-1945 годах

Общеобразовательные школы, ученических мест	5977
Детские дошкольные учреждения, мест	853
Больницы, коек	335
Клубы	
единиц	13
мест в зале	3143
Стадионы	
единиц	1
мест на трибунах	1000

ЛИСТАЯ ИСТОРИИ СТРАНИЦЫ…

1943, июль.
Барнаульский дорстройтрест отремонтировал три и построил один новый мост.

1943, май.
На птицекомбинате закончились работы по монтажу нового мощного инкубатора, рассчитанного на одновременную закладку 58 тыс. яиц.

1944.
Трест «Стройгаз» начал строительство клуба «Трансмаш». Одновременно на пустыре вокруг клуба на площади в 10 гектаров заводчане заложили парк.

Электронная библиотека АКУНБ elib.altlib.ru

ЛИСТАЯ ИСТОРИИ СТРАНИЦЫ…

1942, май. *Барнаульская пристань организовала по Оби регулярное пригородное сообщение. Речной трамвай № 11 ходит ежедневно до Усть-Чарыша (75 км) и до Рассказихи (39 км). До Володарки (105 км) ходит пароход «Октябренок».*

1942, декабрь. *Перед отправкой на службу в системе внешней разведки в родной Барнаул прибыл В.Г. Павлов. В своем дневнике он писал: «В 1942 году город еще не имел трамвая, улицы были без твердого покрытия и тротуаров. Тучи песка и пыли поднимались в воздух».*

ТРАНСПОРТ

ЖЕЛЕЗНОДОРОЖНЫЙ ТРАНСПОРТ

	1940	*1945*
Эксплуатационная длина железных дорог на конец года, км	831	949
Отправлено грузов, тыс. т	3319	1812
в том числе		
каменный уголь	24	3
нефтяные грузы	4	8
черные металлы (включая лом черных металлов)	42	64
лесные грузы (включая дрова)	858	378
хлебные грузы	1109	489
Прибыло грузов, тыс. т	3281	3069
в том числе		
каменный уголь	880	1105
нефтяные грузы	243	195
черные металлы (включая лом черных металлов)	72	203
лесные грузы (включая дрова)	183	175
хлебные грузы	315	281
Отправлено пассажиров, тыс. человек	4530	…

АВТОМОБИЛЬНЫЙ ТРАНСПОРТ

	1940	*1945*
Протяженность автомобильных дорог, км	45500	45200
Автомобильные дороги с твердым покрытием	1500	1400
Перевезено грузов, всего, млн т	0,6	…
Грузооборот всего, млн т-км	31,4	…

Электронная библиотека АКУНБ, elib.altlib.ru

РЕЧНОЙ ТРАНСПОРТ ОБЩЕГО ПОЛЬЗОВАНИЯ

	1940	*1945*
Отправлено грузов, тыс. т	805	267
в том числе:		
каменный уголь	6	4
лесные грузы	395	132
строительные грузы (включая цемент)	21	17
нефть и нефтепродукты	46	29
хлебные грузы	261	51
Прибыло грузов, тыс. т	540	280
в том числе:		
каменный уголь	16	12
лесные грузы	233	129
строительные грузы (включая цемент)	22	16
нефть и нефтепродукты	46	24
хлебные грузы	141	44

ОСНОВНЫЕ ПОКАЗАТЕЛИ РАЗВИТИЯ СВЯЗИ

	1940	*1945*
Количество предприятий почты, телеграфа, телефона	646	694
Отправлено, тыс.		
писем	23,8	23,6
посылок	1123	…
Общий телеграфный обмен, млн шт.	2,6	4,1
в том числе исход телеграмм	1,3	2,0
Количество радиотрансляционных точек	43700	54800

ЛИСТАЯ ИСТОРИИ СТРАНИЦЫ…

1943, май.
Решением управления связи в Барнауле организовано отделение по перевозке почты по железной дороге.

1944, октябрь.
Барнаульскому депо и коллективу паровозного отделения вручено переходящее Красное Знамя Наркомата путей сообщения за безаварийную работу в сентябре.

1945, сентябрь.
В Барнауле возобновлено автобусное движение. Открыты 2 маршрута: центр – кольцо промплощадки меланжевого комбината и центр – вокзал. Выведены на линию 7 тридцатиместных автобусов.

Электронная библиотека АКУНБ elib.altlib.ru

ЛИСТАЯ ИСТОРИИ СТРАНИЦЫ…

1942, май.
В Барнауле в помещении ресторана № 4 открылась новая детская столовая для детей фронтовиков, эвакуированных и детей, нуждающихся в усиленном питании.

1942, октябрь.
50% нормы крупы и макарон заменены картофелем. 100 граммов хлеба можно заменить 400 граммами картофеля.

По продуктовым карточкам в магазине отпускаются хлебные пайки: 500-600 граммов на рабочего, 400 – на служащего, 300 – на ребенка.

ТОРГОВЛЯ И ОБЩЕСТВЕННОЕ ПИТАНИЕ

РОЗНИЧНЫЙ ТОВАРООБОРОТ И ТОВАРООБОРОТ ОБЩЕСТВЕННОГО ПИТАНИЯ
(в ценах соответствующих лет; тысяч рублей)

Годы	*Розничный товарооборот*	*Товарооборот общественного питания*
1941	1090057	181203
1942	711359	189303
1943	723032	197746
1944	766978	216102
1945	945164	232434

СЕТЬ РОЗНИЧНОЙ ТОРГОВЛИ И ОБЩЕСТВЕННОГО ПИТАНИЯ
(на конец года, единиц)

Годы	*Количество предприятий розничной торговли*	*Количество предприятий общественного питания*
1941	4830	707
1942	3520	740
1943	3284	819
1944	3204	784
1945	3297	762

Электронная библиотека АГУНБ, elib.altlib.ru

ТОВАРНАЯ СТРУКТУРА
РОЗНИЧНОГО ТОВАРООБОРОТА
(в процентах к итогу)

	1941	*1942*	*1943*	*1944*	*1945*
Рыба и сельди	0,8	1,1	1,3	0,9	0,9
Масло животное	0,6	1,1	1,2	2,4	2,4
Масло растительное и прочие жиры	0,2	0,7	1,2	1,0	0,7
Молоко и молочные продукты	1,1	1,1	1,1	1,4	1,2
Мясопродукты	1,7	2,1	2,0	2,0	2,3
Яйца	0,0	0,1	0,2	0,7	0,7
Сахар	1,8	0,9	0,9	0,6	1,1
Чай	0,2	0,1	0,3	0,4	0,3
Кондитерские изделия	2,8	1,1	1,6	0,8	0,8
Соль	0,6	1,2	1,2	1,2	1,1
Мука	3,9	4,3	4,1	3,8	3,3
Хлеб печеный	18,4	19,0	13,8	9,5	8,2
Крупа и макароны	1,3	0,6	0,6	0,6	0,9
Картофель	0,3	0,5	0,6	0,7	0,6
Овощи	0,6	1,2	0,8	0,7	0,5
Фрукты, ягоды, бахчевые	0,2	0,3	0,3	0,5	0,3
Водка и ликеро-водочные изделия и прочие алкогольные напитки	16,7	19,4	23,2	33,2	37,2
Хлопчатобумажные ткани	6,0	1,7	1,5	2,2	2,7
Шерстяные ткани, платки	0,9	0,6	1,2	0,9	1,2
Прочие ткани	1,0	1,0	0,8	0,6	0,4
Швейные товары (включая меховые и овчинно-шубные товары)	7,1	4,7	5,9	5,4	3,8
Трикотажные товары, чулки и носки	2,7	4,0	3,0	2,7	2,4
Обувь	3,3	1,3	2,2	1,9	1,5
Мыло хозяйственное	0,7	0,7	0,8	0,7	0,7
Табачные изделия и махорка	2,5	3,3	3,1	1,9	1,5
Спички	0,5	0,8	1,2	0,8	0,6
Керосин	0,6	0,2	0,2	0,2	0,2
Мыло туалетное и парфюмерия	1,7	1,8	1,5	1,3	1,5
Галантерея	1,8	3,1	0,9	1,4	1,6

ЛИСТАЯ ИСТОРИИ СТРАНИЦЫ…

1942, декабрь.
Крестьянам запрещена торговля на рынках города хлебом и мукой.

1943, апрель.
На колхозных рынках наблюдается увеличение подвоза некоторых сельскохозяйственных продуктов: мяса, картофеля, различных овощей. По сравнению с январем и февралем цены значительно снизились.

1945, март.
В Барнауле открылись ателье по пошиву одежды и модельной обуви.

1945, июнь.
На колхозных рынках увеличился приток сельскохозяйственной продукции. Ежедневно колхозники привозят в Барнаул продуктов на 350-400 тыс. рублей: мяса, молока, масла, картофеля.

Электронная библиотека АКУНБ elib.altlib.ru

ЛИСТАЯ ИСТОРИИ СТРАНИЦЫ…

1941, сентябрь. *В городе проводится проверка всей жилой площади. Жителей, не занятых на производстве, выселяют для работы в колхозах. Жилье освобождается для войсковых частей и эвакуированных.*

1942, апрель. *Под индивидуальные огороды горожанам дополнительно отведено 100 гектаров земли.*

1943, октябрь. *Жители Центрального района, имевшие коров, предложили использовать их для подвоза топлива детским учреждениям. Решением горсовета за оказанную помощь жителям выделены лучшие сеноугодья и необходимое количество жмыха.*

ЖИЛИЩНОЕ И КОММУНАЛЬНОЕ ХОЗЯЙСТВО БАРНАУЛА

ЖИЛИЩНЫЙ ФОНД БАРНАУЛА
(на 1 января; тысяч квадратных метров)

	1940	*1945*
Весь жилищный фонд	505,6	618,3
в том числе:		
обобществленный жилищный фонд – всего	225,3	339,2
из него:		
жилищный фонд местных Советов	70,3	84,5
жилищный фонд министерств и ведомств	155,0	254,7
жилищный фонд, находящийся в личной собственности граждан	280,3	279,1

УРОВЕНЬ БЛАГОУСТРОЙСТВА ОБОБЩЕСТВЛЕННОГО ЖИЛИЩНОГО ФОНДА БАРНАУЛА

	1940	*1945*
Жилая площадь, оборудованная:		
электрическим освещением		
тыс. кв. м	146,0	276,2
в процентах	92,6	83,3
водопроводом		
тыс. кв. м	30,3	63,8
в процентах	19,2	19,2
канализацией		
тыс. кв. м	16,6	48,5
в процентах	10,5	14,6
центральным отоплением		
тыс. кв. м	17,3	47,0
в процентах	11,0	14,2

Электронная библиотека АКУНБ, elib.altlib.ru

ОТПУСК ЭЛЕКТРОЭНЕРГИИ БАРНАУЛУ
ПО МИНИСТЕРСТВУ КОММУНАЛЬНОГО ХОЗЯЙСТВА

	1940	*1945*
Число электростанций общего пользования	1	1
Среднесуточный отпуск электроэнергии всем потребителям, тыс. кВт ч	11,7	16,0
в том числе на коммунально-бытовые нужды	4,3	6,2

ВНЕШНЕЕ БЛАГОУСТРОЙСТВО БАРНАУЛА
(на конец года)

	1940	*1945*
Улицы, дороги и мосты		
Общее протяжение всех улиц и дорог, км	229	230
Общая площадь всех улиц и площадей, тыс. кв. м	4553,0	4600,0
Протяжение замощенных частей улиц, км	20	26
Площадь замощенных частей улиц и площадей, тыс. кв. м	254	308
Одиночное протяжение всех тротуаров, км	66	53
Число мостов и путепровод	6	7
Их общее протяжение, м	159	254
Площадь всех мостов, кв. м	1810	2542
Уличное освещение		
Протяжение освещенных частей улиц, км	5	-
Число световых точек (без домовых фонарей)	48	-
Зеленые насаждения		
Общая площадь всех зеленых массивов и насаждений в пределах черты города, га	3222	3218
в том числе в пределах застроенной части городских земель	102	103
Площадь зеленых массивов и насаждений общего пользования, га	2606	2607

ЛИСТАЯ ИСТОРИИ СТРАНИЦЫ…

1944, май.
Проведена весенняя посадка деревьев.

Высажено 108425 деревьев при плане 100 тысяч.

В поселке им. Осипенко завершено строительство водопроводной скважины.

Полностью закончено электроосвещение Социалистического проспекта.

Электронная библиотека АКУНБ elib.altlib.ru

Электронная библиотека АКУНБ elib.altlib.ru

КНИГА ПАМЯТИ

© Российская государственная библиотека

ВСПОМНИМ ВСЕХ ПОИМЕННО...

© Российский государственный гуманитарный университет

СОТРУДНИКИ УПРАВЛЕНИЯ ФЕДЕРАЛЬНОЙ СЛУЖБЫ ГОСУДАРСТВЕННОЙ СТАТИСТИКИ ПО АЛТАЙСКОМУ КРАЮ И РЕСПУБЛИКЕ АЛТАЙ, УЧАСТВОВАВШИЕ В ВЕЛИКОЙ ОТЕЧЕСТВЕННОЙ ВОЙНЕ

ГЛАВА 1. УШЕДШИЕ НА ФРОНТ И ПОГИБШИЕ В БОЯХ (17 человек)

БОЯРКИН Михаил Васильевич (1904 г.р.)

Место рождения с. Элекманар, Элекманарский р-н, Ойротская обл., Алтайский край.
Боевой путь Пропал без вести.
Работа в органах статистики 1936-1941. Участковый инспектор Онгудайской инспектуры нархозучета, аймачный инспектор нархозучета Кош-Агачского аймака.

ВАТРУХИН Евгений Васильевич (1916 г.р.)

Место рождения г. Барнаул, Алтайский край.
Боевой путь Младший политрук. Погиб. Похоронен: Смоленская обл., Темкинский р-н, д. Труханы.

ГЛУШКОВ Николай Михайлович (1923 г.р.)

Место рождения прииск "Чуйка", Турочакский р-н, Алтайский край.
Боевой путь Лейтенант. Погиб. Первичное место захоронения: Калининская обл., Опочецкий окр., Себежский р-н, с. Бохарева.
Работа в органах статистики 1941-1941. Участковый инспектор Турочакского аймака Ойротской АО.

ГРЕБЕНЩИКОВ Максим Михайлович (1904 г.р.)

Место рождения Алтайский р-н, Алтайский край.
Боевой путь Рядовой. Погиб. Похоронен на Воинском кладбище (Тверская обл., Бельский р-н, д. Плоское).
Работа в органах статистики 1935-1942. Участковый инспектор нархозучета Катандинского участка Усть-Коксинской аймачной инспектуры Ойротской АО.
Награды Благодарность Совета народных комиссаров СССР за участие в переписи населения 1939 года.

ИВАНОВ Николай Васильевич (1922 г.р.)

Место рождения Калманский р-н, Алтайский край.
Боевой путь Гвардии рядовой. Погиб. Похоронен в Сталинграде.

ПОКЛОНОВ Алексей Степанович (1904 г.р.)

Место рождения Смоленский р-н, Алтайский край.
Боевой путь Рядовой. Пропал без вести.
Работа в органах статистики 1935-1939. Участковый инспектор Старо-Бардинской инспектуры нархозучета. Заведующий переписным отделом в период Всесоюзной переписи населения (1939). 1941. Участковый инспектор Ойрот-Туринской айминспектуры нархозучета.
Награды Благодарность Совета народных комиссаров СССР за участие в переписи населения 1939 года.

Электронная библиотека АКУНБ elib.altlib.ru

Ушедшие на фронт и погибшие в боях

ПОПОВ Константин Николаевич (1918 г.р.)

Место рождения г. Барнаул, Алтайский край.
Боевой путь Лейтенант. Пропал без вести. Место выбытия: Ленинградская обл., Подпорожский р-н.

ПОПОВ Яков Иванович (1918 г.р.)

Место рождения с. Мамонтово, Мамонтовский р-н, Алтайский край.
Боевой путь Рядовой. Пропал без вести.
Работа в органах статистики 1938-1940. Ученик инспектора нархозучета в Шебалинской аймачной инспекции, участковый инспектор Майминского участка ОблУНХУ, инспектор нархозучета Мало-Чергачакского участка. Ойротская АО.

ПОРТНОВ Назар Иванович (1910 г.р.)

Место рождения с. Старая Барда, Старобардинский р-н, Алтайский край.
Боевой путь Рядовой. Пропал без вести.
Работа в органах статистики 1940-1941. Инспектор Элекмонарского аймака. Ойротская АО.

ПРОНЬКИН Александр Павлович (1912 г.р.)

Место рождения с. Кош-Агач, Кош-Агачский р-н, Ойротская АО.
Боевой путь Рядовой. Пропал без вести.
Работа в органах статистики 1940-1941. Участковый инспектор нархозучета Кош-Агачской аймачной инспектуры. Ойротская АО.

СИНИЦИН Тимофей Порфенович (1922 г.р.)

Место рождения с Улаган, Улаганский р-н, Ойротская АО.
Боевой путь Старший сержант. Погиб. Первичное место захоронения: Курская обл., Ракитянский р-н, с. Ракитное (Тамаринское кладбище, братская могила № 33).
Работа в органах статистики 1940-1941. Участковый инспектор НХУ Улаганского аймака. Ойротская АО.

ТАРАКАНОВ Анатолий Яковлевич (1914 г.р.)

Место рождения г. Барнаул, Алтайский край.
Боевой путь Рядовой. Пропал без вести. Место выбытия: Ленинградская обл.

УПОРОВ Киприян Нестерович (1911 г.р.)

Место рождения с. Усть-Кокса, Усть-Коксинский р-н, Алтайский край.
Боевой путь Помощник командира взвода. Пропал без вести.
Работа в органах статистики 1940-1941. Участковый инспектор нархозучета Усть-Коксинского аймака. Ойротская АО.

ЧЕБЫКИН Михаил Антонович (1914 г.р.)

Место рождения нет сведений.
Боевой путь Старший лейтенант, парторг батальона. Погиб.

Электронная библиотека АКУНБ, elib.altlib.ru

ЧИЧИНОВ Петр Васильевич (1909 г.р.)

Место рождения с. Барагаш, Шебалинский р-н, Ойротская АО.
Боевой путь Старший лейтенант. Погиб. Первичное место захоронения: Германия, Бранденбург, д. Визенау, левый берег р. Одер.
Работа в органах статистики 1938-1941. Инспектор НХУ по Барагашскому участку Шебалинского аймака. Ойротская АО.

ШАНМАКОВ Михаил Иванович (1913 г.р.)

Место рождения с. Усть-Кан, Усть-Канский р-н, Алтайский край.
Боевой путь Красноармеец. Погиб. Первичное место захоронения: Курская обл., Прохоровский р-н, с. Васильевка.
Работа в органах статистики 1937. Принят на должность участкового инспектора Казахского участка Кош-Агачского аймака. Ойротская АО.

ШЕПТАЛИНА Зоя Архиповна (1923 г.р.)

Место рождения нет сведений.
Боевой путь Рядовая. Погибла. Первичное место захоронения: Смоленская обл., Кармановский р-н.

ГЛАВА 2.
УШЕДШИЕ НА ФРОНТ И ВЕРНУВШИЕСЯ В ОРГАНЫ СТАТИСТИКИ ДЛЯ ДАЛЬНЕЙШЕЙ РАБОТЫ
(31 человек)

АГАФОНОВ Василий Борисович (1923 г.р.)

Место рождения с. Поспелиха, Поспелихинский р-н, Алтайский край.
Боевой путь 1942-1946. Стр. полк СибВО, 1-ый Бомбардировочный Авиаполк 7-ой Отд. Орд. Кр. Зв. Резерв МВС при 120 Гв. Стр. Див. Старшина. Телеграфист. Писарь.
Работа в органах статистики 1940-1942, 1947-1948. Ст. Поспелиха. Участковый инспектор.

АРХИПОВ Василий Николаевич (1919 г.р.)

Место рождения с. Верх-Камышенка, Сорокинский р-н, Западно-Сибирский край.
Боевой путь 1941-1945. 2-й Украинский фронт. Старшина роты. Гвардии старшина.
Работа в органах статистики 1939, 1947. Сорокинский р-н. Участковый инспектор.

БЕЗМЕНКО Григорий Иванович (1913 г.р.)

Место рождения с. Тугозвоново, Белоглазовский р-н, Алтайский край.
Боевой путь 1942-1945. Западный, Ленинградский, 2-й Белорусский фронты. Старший разведчик.
Работа в органах статистики 1938-1942. 1959-1962. Белоглазовский р-н. Железнодорожный р-н. Инспектор.
Награды Орден Красной Звезды. Медали «За отвагу», «За оборону Ленинграда», «За победу над Германией в Великой Отечественной войне 1941-1945 гг.».

Электронная библиотека АКУНБ elib.altlib.ru

Ушедшие на фронт и вернувшиеся в органы статистики для дальнейшей работы

ГОРЛОВ Николай Николаевич (1923 г.р.)

Место рождения п. Ново-Покровский, Парфёновский р-н, Алтайский край.

Боевой путь 1942-1947. Западный, 1-й и 3-й Белорусский, 1-й и 3-й Украинский фронты. 86 Инженерно-саперная Витебская Краснознаменная бригада 312 ОИСБ. Старший сержант. Помощник командира взвода.

Работа в органах статистики 1939-1942. 1947-1954. Парфеновская райинспектура. Алейский р-н. Участковый инспектор.

Награды Орден Красной Звезды, Орден Славы III степени. Медали за «Отвагу», «За боевые заслуги», «За взятие Берлина», «За победу над Германией в Великой Отечественной войне 1941-1945 гг.».

БЕРДЮГИН Владимир Семенович (1924 г.р.)

Место рождения с. Алтайское, Алтайский р-н, Алтайский край.

Боевой путь 1942-1943. Лепельское военное минометное училище (Барнаул). Лейтенант. 1943-1944. Командир взвода батареи 120 мм минометов. 1945-1946. Начальник штаба дивизиона.

Работа в органах статистики 1942. 1947. Гос. плановая комиссия при СНК СССР по Алтайскому краю. Инспектор госстатистики.

Награды Орден Красной Звезды. Медали «За отвагу», «За взятие Берлина».

БЕРДЮГИН Калистрат Семенович (1913 г.р.)

Место рождения с. Алтайское, Алтайский р-н, Алтайский край.

Боевой путь 1941-1945. Помощник командира стрелкового взвода.

Работа в органах статистики 1940-1941. 1946-1954. Алтайский р-н. Участковый инспектор.

Награды Медаль «За победу над Германией в Великой Отечественной войне 1941-1945 гг.».

БОГДАШЕВ Тимофей Александрович (1925 г.р.)

Место рождения Семипалатинская обл.

Боевой путь Урюпинское пехотное училище. Воздушно-десантные войска. 1944.-1945. Фронт. Помощник командира автоматного взвода. 1945-1947. Служба за границей.

Работа в органах статистики 1941-1943. 1947. Ключевский р-н. Участковый инспектор.

Награды Медаль «За отвагу», «За взятие Вены», «За взятие Будапешта», «За победу над Германией в Великой Отечественной войне 1941-1945 гг.».

БОНДАРЕВ Никифор Ильич (1918 г.р.)

Место рождения нет сведений.

Боевой путь 1942. Сталинская добровольческая бригада алтайцев-сибиряков. Рядовой минометчик. 1942-1943. Крайвоенкомат, писарь.

Работа в органах статистики 1933-1942. 1943-1974. Змеиногорский р-н. Участковый инспектор.

Награды Медали «За победу над Германией в Великой Отечественной войне 1941-1945 гг.», «За доблестный труд в годы Великой Отечественной войны 1941-1945 гг.».

Электронная библиотека АКУНБ, elib.altlib.ru

ВОРОНИНА Мария Никифоровна (1921 г.р.)

Место рождения д. Колобирога, Кривошеинский р-н, Томская обл.

Боевой путь На фронте с июня 1942 года. 74 добровольческая Сталинская бригада сибиряков, 56 Гвардейская Смоленская Краснознаменная стрелковая дивизия. Доброволец. Санинструктор, хирургическая медсестра, гвардии старшина медицинской службы.

Работа в органах статистики 1939-1977. В 1939 году участвовала в проведении переписи населения. Переведена райинспектором в Алтайский р-н. Закончила деятельность в органах статистики в должности заместителя начальника Вычислительного центра по статистике Крайстатуправления.

Награды Орден Отечественной войны II степени. Медали «За отвагу», «За победу над Германией в Великой Отечественной войне 1941-1945 гг.», «За отвагу за бои под г. Белым. 1942 г.», «20 лет Победы над Германией», «25 лет Победы над Германией». Орден «Трудового Красного Знамени» (1970), нагрудный знак «Отличник социалистического учета» (1977).

ИГНАТУШКИН Георгий Васильевич (1922 г.р.)

Место рождения с. Щебнюха, с/с Озерский, Чарышский р-н, Алтайский край.

Боевой путь 1940-1945. Полтава. Плен. Перешел линию фронта под Кировоградом. Старший сержант.

Работа в органах статистики 1939-1940, 1946-1948. Чарышский р-н. Участковый инспектор.

Награды Орден Отечественной войны II степени. Медаль «За победу над Германией в Великой Отечественной войне 1941-1945 гг.».

ИГНАТЬЕВ Александр Кириллович (1912 г.р.)

Место рождения Удмуртская АССР.

Боевой путь 1941-1945. Военный фельдшер.

Работа в органах статистики 1934. 1937-1941. 1947-1949. Тасеевская райинспектура, Красноярский край. Мысковская райинспектура, Новосибирская обл. Парфеновский р-н.Участковый инспектор.

Награды Орден Отечественной Войны II степени. Медали «За боевые заслуги», «За отвагу», «За освобождение Белграда», «За взятие Вены», «За победу над Германией в Великой Отечественной войне 1941-1945 гг.».

КАЗАНЦЕВ Иван Федорович (1921 г.р.)

Место рождения Старобардинский р-н, Алтайский край.

Боевой путь 1942-1946. Первый Белорусский фронт. Батальон связи и полк связи рота ПС. Писарь, экспедитор.

Работа в органах статистики 1942. 1946-1952. Старобардинский р-н. Участковый инспектор.

Награды Медаль «За боевые заслуги».

КАРШИН Владимир Андреевич (1923 г.р.)

Место рождения г. Омск.

Боевой путь 1941-1947. Первый Украинский, Второй Белорусский фронты. Старший сержант.

Работа в органах статистики 1939-1941. 1948-1950. Усть-Коксинский аймак. Участковый инспектор

Награды Орден Красной Звезды. Медали «За Отвагу», «За оборону Сталинграда».

Электронная библиотека АКУНБ elib.altib.ru

Ушедшие на фронт и вернувшиеся в органы статистики для дальнейшей работы

КАЛАЧИН Андрей Маркович (1912 г.р.)

Место рождения с. Усть-Алейка, Калманский р-н, Алтайский край.
Боевой путь 1941-1946. Полевая почта № 84010-И. Гвардии старшина с/роты.
Работа в органах статистики 1939-1941. 1946-1954. Калманский р-н. Участковый инспектор.
Награды Медаль «За победу над Германией в Великой Отечественной войне 1941-1945 гг.».

КОЛМАКОВ Николай Михайлович (1906 г.р.)

Место рождения с. Усть-Уйбата, Абаканский р-н, Хакасская АО, Красноярский край.
Боевой путь Призван на фронт в феврале 1942 года. Артиллерия, танковая десантная часть, пехота.
Работа в органах статистики 1937-1942. Младший экономист в областном НХУ Ойротской АО, инспектор НХУ в Онгудайском аймаке. 1946-1951. Райинспектор Ойрот-Туринской аймачной инспектуры, Майминской айминспектуры.
Награды Медали «За отвагу», «За победу над Германией в Великой Отечественной войне 1941-1945 гг.». Благодарность Совета народных комиссаров СССР за участие в переписи населения, переписи скота.

КОПЫЛОВ Георгий Никитович (1911 г.р.)

Место рождения с. Ильинск, Шебалинский аймак, Ойротская АО.
Работа в органах статистики 1939-1941. Ойротская АО. Участковый инспектор Элекмонарской аймакинспектуры. 1946-1948. Аймачный инспектор по Элекмонарскому аймаку.

КУРДЮМОВ Иван Васильевич (1902 г.р.)

Место рождения нет сведений.
Боевой путь 1-й Украинский и 1-й Белорусский фронты.
Работа в органах статистики 1935-1939. 1949-1952. Участковый инспектор НХУ Чойской аймакинспектуры. Участвовал в переписи скота. Ойротская АО.
Награды Медали «За боевые заслуги», «За победу над Германией в Великой Отечественной войне 1941-1945 гг.».

МЕЗЕНЕВ Иван Михайлович (1906 г.р.)

Место рождения с. Бабушкино, Вологодская обл.
Боевой путь 1941-1942. Ленинградский фронт. Замполитрук.
Работа в органах статистики 1934 -1941. 1945. 1947-1948. Райинспектор Нархозучета и презплана г. Лальск, Архангельская обл., Херсон. Начальник Ойротского Облстатуправления.

НЕДОСЕКИН Георгий Семенович (1916 г.р.)

Место рождения с. Белоярск, Белоярская волость, Барнаульский уезд, Томская губерня.
Боевой путь 1940-1946. 13 отделение электротехнического батальона. Ленинградский фронт. Карельский перешеек. Старший сержант. Электромеханик.
Работа в органах статистики 1938-1940. 1946-1947. Барнаульская инспектура нархозучета. Инспектор. Барнаульский р-н, участковый инспектор.
Награды Орден Красной Звезды. Медали «За отвагу», «За оборону Ленинграда», «За победу над Германией в Великой Отечественной войне 1941-1945 гг.».

Электронная библиотека АКУНБ elib.altlib.ru

НЕЧУНАЕВ Гаврил Васильевич (1915 г.р.)

Место рождения с. Белоглазово, Белоглазовский р-н, Алтайский край.
Боевой путь Воронежский фронт. Германия. Старшина. Командир орудия.
Работа в органах статистики Инспектор нархозучета Шебалинского аймака. Ойротская АО.
Награды Орден Красной Звезды за отличное выполнение задания командования (1943).

ПАТРУШЕВ Иван Федорович (1919 г.р.)

Место рождения с. Боровлянка, Старобардинский р-н, Алтайский край.
Боевой путь Старший сержант. Дважды ранен. Воевал в составе 311 и 198 стр. дивизий Прибалтийского и Ленинградского фронтов.
Работа в органах статистики 1940-1942. 1948-1952. Ойротская АО. Райинспектор Чойского аймака. Старший инспектор Элекмонарского аймака.
Награды Медали «За отвагу», «За боевые заслуги», «За победу над Германией в Великой Отечественной войне 1941-1945 гг.», «За доблестный труд».

ПЕТРОВ Виктор Семенович (1912 г.р.)

Место рождения Томская обл.
Боевой путь 1942-1946. 1-й Украинский фронт. 1-й Кав. Корпус. Гвардии младший лейтенант. Командир сабельного взвода.
Работа в органах статистики 1928-1937. 1937-1942. 1946-1948. Анжеро-Судженск. Нархозучет, Кытмановский р-н.
Награды Орден Красной Звезды. Медаль «За победу над Германией в Великой Отечественной войне 1941-1945 гг.».

ПОНОМАРЕВ Филипп Иванович (1924 г.р.)

Место рождения с. Кытманово, Кытмановский р-н, Алтайский край.
Боевой путь 1942-1943. 1944-1945. Радист.
Работа в органах статистики 1940-1942. Инспектура, с. Кытманово. 1945-1947. Третьяковский р-н. Участковый инспектор.
Награды Медаль «За оборону Сталинграда».

ПЬЯНКОВ Виктор Гаврилович (1924 г.р.)

Место рождения Томская обл.
Боевой путь 1942-1944. Пехота. Сержант.
Работа в органах статистики 1941-1942. 1944-1952. 1961-1969. Томск. Чаинский, Александровский, Топчихинский р-ны. Участковый инспектор.
Награды Медали «За боевые заслуги», «За победу над Германией в Великой Отечественной войне 1941-1945 гг.».

РЯБКО Василий Федорович (1918 г.р.)

Место рождения Полтавская обл.
Боевой путь 1938-1946. Бессарабия, Эстония, Латвия, Литва. Рядовой. Майор. Начальник штаба.
Работа в органах статистики 1937-1938. 1946-1948. Участковый горинспектор, г. Лубны, Полтавская обл., Алтайский край. Инспектор.
Награды Ордена Красного Знамени, Кутузова, Красной Звезды. Медали «За боевые заслуги», «За победу над Германией в Великой Отечественной войне 1941-1945 гг.», «За освобождение Варшавы». 11 Благодарностей Верховного Главнокомандующего.

Электронная библиотека АКУНБ elib.altlib.ru

Ушедшие на фронт и вернувшиеся в органы статистики для дальнейшей работы

САЛЬНИКОВ Николай Спиридонович (1925 г.р.)

Место рождения с. Белое, Троицкий р-н, Алтайский край.
Боевой путь 1943-1945. 2-й Украинский фронт. Шофер ком. отделения тяги.
Работа в органах статистики 1942, 1945-1946. Троицкая инспектура. Участковый инспектор.
Награды Орден Красной звезды. Медаль «За отвагу».

СТАРОКОЖЕВ Дмитрий Яковлевич (1905 г.р.)

Место рождения Воронежская обл.
Боевой путь 1941-1945. Сталинград, Смоленск. Младший лейтенант. Командир взвода. Плен. Германия.
Работа в органах статистики 1938-1941. 1946-1948. Чарышский р-н. Участковый инспектор. Усть-Калманский район. Участковый инспектор.

СТРИГИН Митрофан Иванович (1912 г.р.)

Место рождения Воронежская обл.
Боевой путь 1941-1946. 2-й Прибалтийский, Забайкальский фронты.
Работа в органах статистики 1935-1941. 1957-1969. Быстро-Истокский, Алейский, Калманский р-ны. Участковый инспектор.
Награды Медали «За боевые заслуги», «За победу над Германией в Великой Отечественной войне 1941-1945 гг.».

СТУПКИН Иван Васильевич (1920 г.р.)

Место рождения Московская обл.
Боевой путь 1941-1944. Юго-Западный, Сталинградский, 1-й Белорусский, 3-й Украинский фронты. Младший сержант. Командир отделения.
Работа в органах статистики 1940-1941. 1946-1948. Инспектура, ст. Бардинская. Старший статистик.
Награды Орден Красной Звезды. Орден Отечественной Войны II степени. Медаль «За победу над Германией в Великой Отечественной войне 1941-1945 гг.». Две Благодарности Верховного Главнокомандующего.

УСТЬЯНЦЕВ Алексей Иванович (1912 г.р.)

Место рождения ст. Поспелиха, Алтайский край.
Боевой путь 1942–1945. 2-й Украинский фронт.
Работа в органах статистики 1937-1942 . 1946-1947. Инспектура нархозучета, ст. Поспелиха. Сорокинский район. Участковый инспектор. Завьяловский р-н. Участковый инспектор.
Награды Медали «За отвагу», «За победу над Германией в Великой Отечественной войне 1941-1945 гг.».

ШТЕЙНБЕРГ Освальд Юрьевич (1909 г.р.)

Место рождения с. Эстония, Белоглазовский р-н, Алтайский край.
Боевой путь 1943-1945. 1-й эстонский запасной стрелковый полк. 2-й Прибалтийский, Ленинградский, 1-й Дальневосточный фронты. Рядовой.
Работа в органах статистики 1935-1937. 1938-1942. 1945-1950. Райинспектор Нархозучета. Краснощековский, Чарышский р-ны. Шелаболихинский р-н, заместитель районного инспектора.

Электронная библиотека АКУНБ, elib.altlib.ru

ГЛАВА 3.
ФРОНТОВИКИ, ПРИШЕДШИЕ НА РАБОТУ В ОРГАНЫ СТАТИСТИКИ
(358 человек)

АГЕЕВ Георгий Николаевич (1918 г.р.)

Место рождения с. Калманка, Калманский р-н, Алтайский край.
Боевой путь 1938-1946.Томское артиллерийское училище РККА. Рядовой.
Работа в органах статистики 1957-1958. Троицкий район. Участковый инспектор.
Награды Орден Отечественной Войны. Медаль «За победу над Германией в Великой Отечественной войне 1941-1945 гг.».

АЗАНОВ Павел Васильевич (1926 г.р.)

Место рождения с. Алтайское, Алтайский р-н, Алтайский край.
Боевой путь 1943-1950. Киевское артиллерийское училище, 27 бригада воздушно-десантных войск. Командир орудия. Командир взвода.
Работа в органах статистики 1950-1986. Алтайский р-н. Участковый инспектор.
Награды Орден Славы III степени. Медали «За взятие Вены», «За победу над Германией в Великой Отечественной войне 1941-1945 гг.».

АЗАРОВ Михаил Иванович (1923 г.р.)

Место рождения с. Тогул, Тогульский р-н, Алтайский край.
Боевой путь 1943-1947. 3-й Прибалтийский фронт. Сержант. Помощник командир взвода.
Работа в органах статистики 1951-1952. Тогульский р-н. Участковый инспектор.
Награды Медаль «За боевые заслуги».

АЛЕКСАНДРОВ Дмитрий Васильевич (1923 г.р.)

Место рождения с. М. Угренево, Зональный р-н, Алтайский край.
Боевой путь 1942-1945. РККА. Сержант. Командир отделения.
Работа в органах статистики 1946-1954. Смоленский р-н. Участковый инспектор.
Награды Орден Славы III степени.

АЛЕШИН Яков Михайлович (1924 г.р.)

Место рождения д. Жерновка, Сорокинский р-н, Алтайский край.
Боевой путь 1942-1946г. Калининградский, Ленинградский фронты. 9 Гвардейская стрелковая дивизия. 17 истребительная противотанковая бригада. Командир пулеметного расчета. Старшина батареи.
Работа в органах статистики 1971-1978. Сорокинский р-н. Участковый инспектор.
Награды Орден Красной Звезды. Медали «За Отвагу», «За победу над Германией в Великой Отечественной войне 1941-1945 гг.».

Электронная библиотека АКУНБ, elib.altlib.ru

Фронтовики, пришедшие на работу в органы статистики

АЛТУХОВ Александр Данилович (1924 г.р.)

Место рождения с. Караган, Солтонский р-н, Алтайский край.
Боевой путь 1942-1951. Одесский военный округ. Командир взвода.
Работа в органах статистики 1955-1984. Статуправление. Управляющий делами. РИВС. Зав. Отделом.
Награды Медали «За боевые заслуги», «За победу над Германией в Великой Отечественной войне 1941-1945 гг.»

АЛЯБЬЕВ Дмитрий Гаврилович (1924 г.р.)

Место рождения с. Новенькое, Рубцовский р-н, Западно-Сибирский край.
Боевой путь 1942-1944. 1-й Прибалтийский фронт. Рядовой. Стрелок.
Работа в органах статистики 1945. Локтевская инспектура. Участковый инспектор.
Награды Орден Красной Звезды.

АНДРОСОВ Иван Григорьевич (1925 г.р.)

Место рождения с. Смоленское, Смоленский р-н, Алтайский край.
Боевой путь 1943-1950. Красноярск, Туркмения. 17 отдельный запасной полк связи, в/ч 041175, 73575, 48255. Телефонист. Командир транспортного отделения.
Работа в органах статистики 1981-1985. Смоленская РИВС, зам. начальника.
Награды Орден Красной Звезды (2). Медали «За взятие Берлина», «За освобождение Праги», «За победу над Германией в Великой Отечественной войне 1941-1945 гг.».

АНТОНОВ Николай Степанович (1922 г.р.)

Место рождения Московская обл.
Боевой путь 1941-1943. Центральный фронт.
Работа в органах статистики 1961. Статистическое управление Алтайского края. Старший экономист.
Награды Орден Славы III степени.

АПРЕЛОВ Михаил Петрович (1918 г.р.)

Место рождения с. Савинка, Парфеновский р-н, Алтайский край.
Боевой путь 1940-1945. Артиллерия. Сержант.
Работа в органах статистики 1961. Алейский р-н. Инспектор.
Награды Орден Славы III степени. Медаль «За Отвагу».

АРСЕНОВ Георгий Семенович (1922 г.р.)

Место рождения с. Бочкари, Марушинский р-н, Алтайский край.
Боевой путь 1940-1947. Юго-Западный, Сталинградский фронты. Старший сержант. Механик.
Работа в органах статистики 1947-1948. Заречный р-н. Участковый инспектор.
Награды Медали «За оборону Сталинграда», «За победу над Германией в Великой Отечественной войне 1941-1945 гг.».

Электронная библиотека АКУНБ, elib.altlib.ru

АРТЮХ Иван Степанович (1922 г.р.)

Место рождения Новосибирская обл.
Боевой путь 1941-1945. Полковая школа 1081. Западный, 3-й Белорусский фронты. Помощник командира взвода.
Работа в органах статистики 1949-1952 . Крутихинский р-н. Участковый инспектор.
Награды Медали «За боевые заслуги», «За победу над Германией в Великой Отечественной войне 1941-1945 гг.».

БАБУШКИН Петр Иванович (1924 г.р.)

Место рождения с. Локоть, Локтевский р-н, Алтайский край.
Боевой путь 1942-1945. Рядовой
Работа в органах статистики 1956-1960. Локтевский р-н. Инспектор.
Награды Медали «За отвагу», «За победу над Германией в Великой Отечественной войне 1941-1945 гг.».

БАБУШКИН Арсений Иванович (1919 г.р.)

Место рождения нет сведений.
Боевой путь 1939-1946. Сталинградский, 3-й Белорусский фронты. Нач. состава.
Работа в органах статистики 1948. Заречный р-н. Участковый инспектор.
Награды Орден Красной Звезды. Медали «За освобождение Праги», «За оборону Сталинграда», «За взятие Кенигсберга», «За победу над Германией в Великой Отечественной войне 1941-1945 гг.».

БАВИН Борис Андреевич (1923 г.р.)

Место рождения г. Тамбов, Тамбовская обл.
Боевой путь 1942-1946. Калининский, Западный, 2-й Прибалтийский и Ленинградский фронты. Гвардии старший лейтенант
Работа в органах статистики 1946. Инспектор Промышленного р-на г. Бийска.
Награды Орден Красной Звезды. Медали «За боевые заслуги», «За победу над Германией в Великой Отечественной войне 1941-1945 гг.».

БАЖЕНОВ Николай Андреевич (1924 г.р.)

Место рождения с. Курья, Курьинский р-н, Алтайский край.
Боевой путь Июль 1942-1946. Минометное училище. 6 гвардейский воздушно-десантный корпус; 1-й Украинский фронт. Пров. фильтр лагеря № 0302 НКВД СССР. Командир взвода, дежурный офицер.
Работа в органах статистики 1946. Курьинский р-н. Участковый инспектор.

Электронная библиотека АКУНБ, elib.altlib.ru

Фронтовики, пришедшие на работу в органы статистики

БАЛЮК Павел Васильевич (1923 г.р.)

Место рождения с. Веселоярск, Рубцовский р-н, Алтайский край.
Боевой путь 1941-1947. Новосибирская военно-фельдшерская школа. Северо-Западный, 4-й Украинский фронты. Фельдшер.
Работа в органах статистики 1962. Рубцовский р-н. Участковый инспектор.
Награды Орден Красной Звезды. Медаль «За победу над Германией в Великой Отечественной войне 1941-1945 гг.».

БАЛЯКИН Филипп Матвеевич (1918 г.р.)

Место рождения Свердловская обл.
Боевой путь 1939-1946. В/ч 5216. Старший сержант.
Работа в органах статистики 1963-1964. Статистическое управление Алтайского края. Машиносчетная станция. Начальник сектора.

БАТИЩЕВ Иван Петрович (1925 г.р.)

Место рождения с. Киприно, Тюменцевский р-н, Алтайский край.
Боевой путь 1943-1950. РККА. Старшина. Писарь. Службы снабжения. Линейный надсмотрщик.
Работа в органах статистики 1952-1954. Тюменцевский р-н. Участковый инспектор.
Награды Медаль «За отвагу».

БАЧУРИНА Анастасия Тихоновна (1923 г.р.)

Место рождения с. Грязнуха, Смоленский р-н, Алтайский край.
Боевой путь 1943 -1945. 1883 Зенитный артиллерийский полк ПВО. Рядовая.
Работа в органах статистики 1954-1956. Грязнухинский р-н. Участковый инспектор.

БЕДАРЕВ Валентин Никифорович (1921 г.р.)

Место рождения нет сведений.
Боевой путь 1940-1946. Оборона Москвы. Волховский, Брянский, Воронежский, 1-ый Украинский фронты. Командир отделения разведки.
Работа в органах статистики 1946-1947. Усть-Пристанский р-н. Участковый инспектор.
Награды Орден Красной Звезды (2). Медали «За отвагу», «За оборону Москвы», «За взятие Берлина», «За освобождение Праги».

БЕЗЗУБЦЕВ Дмитрий Иванович (1923 г.р.)

Место рождения Ребрихинский р-н, Алтайский край.
Боевой путь 1942-1946. Калининский фронт. Командир штурмовой группы.
Работа в органах статистики 1948-1954. Тюменцевский р-н. Участковый инспектор.
Награды Орден Красной Звезды (2). Медаль «За победу над Германией в Великой Отечественной войне 1941-1945 гг.».

Электронная библиотека АКУНБ, elib.altlib.ru

БЕЛКИН Петр Александрович (1921 г.р.)

Место рождения Новосибирская обл.
Боевой путь 1941-1945. Центральный, 3-й Украинский фронты. Лейтенант командир стрелкового взвода.
Работа в органах статистики 1961-1971. Статуправление Алтайского края. Экономист.
Награды Орден Отечественной Войны II степени. Медаль «За победу над Германией в Великой Отечественной войне 1941-1945 гг.».

БЕЛКОВ Павел Григорьевич (1911 г.р.)

Место рождения с. Мыюта, Шебалинский р-н, Ойротская АО.
Боевой путь 1942-1946. Парторг батальона. Воронеж, Румыния, Венгрия, Австрия, Чехословакия.
Работа в органах статистики Разъездной инспектор Шебалинской инспектуры статистики. Ойротская АО.
Награды Орден Отечественной войны. Медали «За отвагу», «За победу над Германией в Великой Отечественной войне 1941-1945 гг.». Медаль за долголетнюю работу.

БЕЛОВ Илья Митрофанович (1926 г.р.)

Место рождения с. Березовка, Старобардинский р-н, Алтайский край.
Боевой путь 1943-1945. 1-й Белорусский фронт. Рядовой. Автоматчик.
Работа в органах статистики 1950-1954. 1956-1959. Сростинский р-н. Участковый инспектор.
Награды Медали «За отвагу», «За освобождение Варшавы», «За взятие Берлина», «За победу над Германией в Великой Отечественной войне 1941-1945 гг.».

БЕЛОВ Сергей Георгиевич (1920 г.р.)

Место рождения нет сведений.
Боевой путь 1941-1946. 2-й Украинский фронт. Лейтенант. Командир минометного взвода.
Работа в органах статистики 1953-1953. Марушинский р-н. Участковый инспектор.
Награды Орден Красной Звезды. Медаль «За взятие Будапешта».

БЕЛОЗЕРОВ Николай Прокопьевич (1921 г.р.)

Место рождения Вологодская обл.
Боевой путь 1940-1945. Зенитная артдивизия. Командир орудия.
Работа в органах статистики 1965-1974. Начальник Алейской машиносчетной станции.
Награды Медаль «За оборону Киева».

БЕЛЯЕВ Василий Степанович (1918 г.р.)

Место рождения с. Ребриха, Ребрихинский р-н, Алтайский край.
Боевой путь 1938-1946. Лейтенант. Начальник разведки дивизиона.
Работа в органах статистики 1957-1958. Баевский р-н. Участковый инспектор.
Награды Орден Отечественной Войны II степени. Медали «За победу над Германией в Великой Отечественной войне 1941-1945 гг.», «За освобождение Варшавы», «За взятие Берлина».

Электронная библиотека АКУНБ elib.altlib.ru

Фронтовики, пришедшие на работу в органы статистики

БЕРДНИКОВ Иван Семенович (1913 г.р.)

Место рождения с. Белоярское, Барнаульский р-н, Алтайский край.
Боевой путь 1941-1945. Стрелковая дивизия. Политрук роты. Командир стрелкового батальона.
Работа в органах статистики 1951-1952. 1955-1956. г. Чесноковка. Инспектор.
Награды Орден Красной Звезды. Медали «За оборону Ленинграда», «За освобождение Варшавы».

БЕРДНИКОВ Петр Гаврилович (1921 г.р.)

Место рождения с. Колашево, Солтонский р-н, Алтайский край.
Боевой путь 1940-1946.
Работа в органах статистики 1976-1981. Начальник Сорокинской РМС. Заринская РМСС.
Награды Орден Красной Звезды. Медали «За отвагу», «За освобождение Варшавы», «За взятие Берлина».

БЕРДЮГИН Виктор Семенович (1926 г.р.)

Место рождения с. Алтайское, Алтайский р-н, Алтайский край.
Боевой путь 1943-1945. 1-й Украинский, Ленинградский фронты. Командир отделения.
Работа в органах статистики 1951-1954. Алтайский р-н. Участковый инспектор.
Награды Медали «За отвагу», «За победу над Германией в Великой Отечественной войне 1941-1945 гг.».

БЕРЕЗИКОВ Павел Антонович (1915 г.р.)

Место рождения с. Усть-Ануй, Быстроистокский р-н, Алтайский край.
Боевой путь 1937-1944. 81 Отдельный пограничный полк. Приморский край. Воронежский, Волховский, Ленинградский фронты. Старший писарь.
Работа в органах статистики 1948-1949. Барнаульский сельский р-н. Участковый инспектор.
Награды Медаль «За победу над Германией в Великой Отечественной войне 1941-1945 гг.».

БЕСЕДИН Иван Яковлевич (1917 г.р.)

Место рождения п. Алексеевский, Панкрушихинский р-н, Алтайский край.
Боевой путь 1941-1945. Брянский, Центральный, 2-й Прибалтийский, 2-й Украинский фронты. Младший командир.
Работа в органах статистики 1951. Троицкий р-н. Старший инспектор.
Награды Орден Красной Звезды. Медали «За взятие Вены», «За победу над Германией в Великой Отечественной войне 1941-1945 гг.».

БЕХТЕРЕВ Петр Александрович (1903 г.р.)

Место рождения Красноярский край.
Боевой путь 1941-1943.
Работа в органах статистики 1969. Статуправление Алтайского края. Старший экономист.
Награды Медали «За боевые заслуги», «За победу над Германией в Великой Отечественной войне 1941-1945 гг.».

Электронная библиотека АКУНБ, elib.altlib.ru

БЛИНОВ Николай Асеевич (1915 г.р.)

Место рождения с. Песчаново, Парфеновский р-н, Алтайский край.
Боевой путь 1940-1945. Рядовой.
Работа в органах статистики 1961. Марушинский р-н. Участковый инспектор.
Награды Медаль «За отвагу».

БОВЫКИН Георгий Куприянович (1926 г.р.)

Место рождения д. Березовка, Доровский р-н, Кировская обл.
Боевой путь 1943-1945. 2-й Прибалтийский фронт. Сержант.
Работа в органах статистики 1947-1948. Ключевской р-н. Участковый инспектор.
Награды Орден Славы III степени. Медаль «За победу над Германией в Великой Отечественной войне 1941-1945 гг.».

БОЛОТОВ Константин Иванович (1914 г.р.)

Место рождения Воронежская обл.
Боевой путь 1941-1946. Сталинградский, Донской, 2-й Украинский фронты. Зав. делопроизводством. Зав. делами секретной части штаба 5 гв. мех. корпуса Ордена Кутузова.
Работа в органах статистики 1962. Рубцовский р-н. Участковый инспектор.
Награды Орден Красной Звезды. Медали «За отвагу», «За оборону Сталинграда», «За освобождение Праги», «За взятие Берлина», «За победу над Германией в Великой Отечественной войне 1941-1945 гг.».

БОРДУН Григорий Григорьевич (1926 г.р.)

Место рождения с. Новопавловка, Кулундинский р-н, Алтайский край.
Боевой путь 1943-1945. 1-й Украинский фронт. 3-я Гвардейская танковая армия.
Работа в органах статистики 1974-1976. Начальник Кулундинской РИВС.
Награды Медаль «За победу над Германией в Великой Отечественной войне 1941-1945 гг.».

БОРИСОВ Иван Савельевич (1925 г.р.)

Место рождения г. Змеиногорск, Алтайский край.
Боевой путь 1943-1949. 2-й и 3-й Украинский фронты.
Работа в органах статистики 1957. Змеиногорский р-н. Участковый инспектор.
Награды Медали «За отвагу», «За победу над Германией в Великой Отечественной войне 1941-1945 гг.».

БОРОДЕНЧИК Анатолий Семенович (1918 г.р.)

Место рождения с. Веселоярск, Рубцовский р-н, Алтайский край.
Боевой путь 1938-1946. 1-й и 4-й Украинский фронты. Станиславский окружной арт. Лагерь ПрикВО. Командир батальона. Политрук. Гвардии капитан. Зам. начальника штаба Станиславского учебного арт. лагеря.
Работа в органах статистики 1946-1948. Гос. плановая комиссия при СМ СССР по Алтайскому краю. Инженер-контролер отдела проверок.
Награды Орден Отечественной войны I степени, орден Отечественной войны II степени (2), орден Красной Звезды. Медаль «За победу над Германией в Великой Отечественной войне 1941-1945 гг.».

Электронная библиотека АГУНБ, elib.altlib.ru

Фронтовики, пришедшие на работу в органы статистики

БОРТНИКОВ Василий Николаевич (1924 г.р.)

Место рождения с. Яминск, Яминский р-н, Алтайский край.
Боевой путь 1942-1947. 9-я Гвардейская Краснознаменная стрелковая дивизия. 1-й Прибалтийский фронт. Старший сержант. Командир минометного расчета. Помощник командира взвода.
Работа в органах статистики 1948-1948. Яминский р-н. Участковый инспектор.
Награды Медали «За отвагу», «За взятие Кенигсберга», «За победу над Германией в Великой Отечественной войне 1941-1945 гг.».

БРАЗОВСКИЙ Евгений Владимирович (1921 г.р.)

Место рождения Гродненская обл.
Боевой путь 1943-1945. Партизан-разведчик Столпуовского межрайцентра Налибоцкого соединения. 2-й Белорусский фронт. 110 полк 38 дивизии 70 Армии. Командир орудия.
Работа в органах статистики 1958-1961. Крайстатуправление. Машиносчетная станция. Зам. начальника – главный инженер.
Награды Орден Славы III степени.

БРАТЧУН Павел Корнеевич (1904 г.р.)

Место рождения с. Ярослав-Лог, Волчихинский р-н, Алтайский край.
Боевой путь 1941-1945. 374 ОМГД. Старшина.
Работа в органах статистики 1957. Родинский р-н. Участковый инспектор.
Награды Медали «За отвагу», «За победу над Германией в Великой Отечественной войне 1941-1945 гг.».

БУБНОВ Вячеслав Федорович (1926 г.р.)

Место рождения Пензенская обл.
Боевой путь 1943-1945. 1-й Белорусский, 1-й Украинский фронты. Радист. Рядовой.
Работа в органах статистики 1946-1949. Солтонский р-н. Участковый инспектор.
Награды Орден Отечественной войны I степени.

БУРЛАКОВ Николай Петрович (1925 г.р.)

Место рождения с. Ельцовка, Ельцовский р-н, Алтайский край.
Боевой путь 1943-1945. Ленинградский фронт. Рядовой.
Работа в органах статистики 1947-1955. 1956-1957. 1958. Ельцовский р-н. Участковый инспектор.
Награды Медали «За боевые заслуги», «За победу над Германией в Великой Отечественной войне 1941-1945 гг.».

БУХНИН Яков Устинович (1925 г.р.)

Место рождения с. Коробейниково, Усть-Пристанский р-н, Алтайский край.
Боевой путь 1943-1950. Младший сержант.
Работа в органах статистики 1966-1967. Статуправление. Инженер отдела вычислительных работ.
Награды Шесть медалей.

Электронная библиотека АКУНБ elib.altlib.ru

БУРЦЕВ Николай Афанасьевич (1921 г.р.)

Место рождения с. Фунтики, Топчихинский р-н, Алтайский край.
Боевой путь 1941-1947.
Работа в органах статистики 1976-1982. Топчихинский р-н. Участковый инспектор.
Награды Медали «За оборону Киева», «За победу над Германией в Великой Отечественной войне 1941-1945 гг.».

БУШУЕВ Яков Савельевич (1919 г.р.)

Место рождения с. Ключи, Ключевский р-н, Алтайский край.
Боевой путь 1941-1946. 1941-1944. Карельский фронт. 1945-1946. 2-й Белорусский фронт. Старшина батареи.
Работа в органах статистики 1946-1947. Ключевская инспектура. Участковый инспектор. 1965-1967. Начальник Ключевской районной машиносчетной станции.
Награды Орден Красной Звезды. Медаль «За отвагу».

ВАЖЕНИН Иван Дмитриевич (1921 г.р.)

Место рождения с. Гонохово, Завьяловский р-н, Алтайский край.
Боевой путь 1942-1944. Первый Украинский фронт. 140 Сибирская стрелковая дивизия. Старший сержант. Командир орудия.
Работа в органах статистики 1947-1948. Завьяловский р-н. Участковый инспектор.
Награды Орден Красной Звезды, орден Славы III степени.

ВАРАКСИНА Мария Петровна (Комарова) **(1920 г.р.)**

Место рождения Тульская обл.
Боевой путь 1941-1945. Западный, 3-й Белорусский фронты. Медсестра. Старший мед. статистик.
Работа в органах статистики 1946-1957. Статуправление Алтайского края. Начальник сектора.
Награды Медаль «За боевые заслуги».

ВАСИЛЬЕВ Павел Герасимович (1913 г.р.)

Место рождения Новгородская обл.
Боевой путь 1942-1945. Волховский, 3-й Прибалтийский, 3-й Украинский фронты. 319 Гвардейский минометный полк. Гвардии сержант. Командир взвода
Работа в органах статистики 1945-1954. Статистическое управление Алтайского края. Зам. начальника управления.
Награды Орден Красной Звезды. Медали «За боевые заслуги», «За отвагу», «За оборону Ленинграда», «За взятие Вены», «За победу над Германией в Великой Отечественной войне 1941-1945 гг.».

ВЕДИЩЕВ Александр Степанович (1924 г.р.)

Место рождения Кытмановский р-н, Алтайский край.
Боевой путь 1942-1944. Лепельское военно-минометное училище (Барнаул). Горьковский учебно-артиллерийский центр. Духовщинская артиллерийская дивизия. Командир взвода. Командир батареи.
Работа в органах статистики 1949-1952. Кытмановский р-н. Участковый инспектор.
Награды Орден Красной Звезды. Медаль «За победу над Германией в Великой Отечественной войне 1941-1945 гг.».

Электронная библиотека АКУНБ, elib.altlib.ru

Фронтовики, пришедшие на работу в органы статистики

ВЕЛИКИЙ Петр Лукич (1923 г.р.)

Место рождения Николаевская обл.
Боевой путь 1941-1944. Орловское, Брянское направление. Разведрота. Командир взвода.
Работа в органах статистики 1952-1954. Тюменцевский р-н. Участковый инспектор.
Награды Медаль «За победу над Германией в Великой Отечественной войне 1941-1945 гг.».

ВЕРТИГЕЛОВ Александр Тимофеевич (1924 г.р.)

Место рождения с. Хабары, Хабарский р-н, Алтайский край.
Боевой путь 1941-1948. Стрелковая дивизия. Командир стрелкового отделения, командир топовычислительного отделения. Чертежник штаба.
Работа в органах статистики 1971-1973. Хабарский р-н. Начальник машиносчетной станции.
Награды Орден Красной Звезды. Медали « За отвагу», «За взятие Будапешта».

ВИТКОВСКИЙ Виктор Вячеславович (1915 г.р.)

Место рождения г. Барнаул, Алтайский край.
Боевой путь 1939-1944.
Работа в органах статистики 1958-1962. Стат. управление Алтайского края. Старший экономист.
Награды Две медали.

ВЛАДИМИРОВ Александр Владимирович (1919 г.р.)

Место рождения Псковская обл.
Боевой путь 1939-1942. Львов. 394 отдельный радиодивизион особого назначения. Старшина. Писарь.
Работа в органах статистики 1945-1981. Славгородский р-н. Начальник РИВС.
Награды Медаль «За победу над Германией в Великой Отечественной войне 1941-1945 гг.».

ВОЛЖЕНИН Иван Евтеевич (1925 г.р.)

Место рождения п. Камышенка, Третьяковский р-н, Алтайский край.
Боевой путь 1942-1945. 2-й Прибалтийский фронт. 313 артиллерийский полк 115 дивизии. Радиотелеграфист.
Работа в органах статистики 1976-1978. Начальник Третьяковской РИВС.

ВОЛКОВ Алексей Семенович (1921 г.р.)

Место рождения с. Сорочий Лог, Барнульский р-н, Алтайский край.
Боевой путь 1940-1944. Артиллерийское училище. 2-й Прибалтийский фронт. Лейтенант. Командир взвода.
Работа в органах статистики 1946-1961. Барнаул. Железнодорожный р-н. Инспектор. Гл. инженер.
Награды Медаль «За победу над Германией в Великой Отечественной войне 1941-1945 гг.».

Электронная библиотека АКУНБ, elib.altlib.ru

ВОЛКОВ Виталий Константинович (1921 г.р.)

Место рождения г. Камень-на-Оби, Алтайский край.
Боевой путь 1940-1946. Казельский, Западный, 1-й Белорусский фронты. Шофер боевой машины.
Работа в органах статистики 1952-1953. Камень-на-Оби. Участковый инспектор.
Награды Медали «За отвагу», «За взятие Берлина», «За победу над Германией в Великой Отечественной войне 1941-1945 гг.», «За освобождение Варшавы».

ВОЛКОВ Николай Васильевич (1921 г.р.)

Место рождения г. Камень, Западно-Сибирский край.
Боевой путь 1942-1944. 2-й Украинский фронт. 129 Отдельный Западный стрелковый полк. Командир танка.
Работа в органах статистики 1953-1956. Каменский р-н. Участковый инспектор.
Награды Орден Красной Звезды, орден Отечественной Войны. Медаль «За отвагу».

ВОЛОШИНСКИЙ Владимир Аполлинарьевич (1916 г.р.)

Место рождения г. Бийск, Алтайский край.
Боевой путь 1943-1943. 76 полка 26 Сибирская стрелковая дивизия. Рядовой.
Работа в органах статистики 1948-1950. Старобардинский р-н. Участковый инспектор.
Награды Медаль «За победу над Германией в Великой Отечественной войне 1941-1945 гг.».

ВОРОПАЕВ Василий Семенович (1921 г.р.)

Место рождения с. Смоленск, Смоленский р-н, Алтайский край.
Боевой путь 1941-1945. 42 Дивизионная школа мл. авиаспециалистов. 492 штурмовой авиаполк.213 Подвижная Авиа Рембаза. 52 Технический авиаполк. Мастер авиаприборов по самолетному оборудованию механических авиаприборов.
Работа в органах статистики 1946-1948. Бийск. Центральный р-н. Участковый инспектор.
Награды Медаль «За победу над Германией в Великой Отечественной войне 1941-1945 гг.».

ВОСТЬЯНОВ Петр Егорович (1903 г.р.)

Место рождения Мамонтовский р-н, Алтайский край.
Боевой путь 1942 -1943. Волховский фронт. 54 Армия. Рядовой.
Работа в органах статистики 1957. Мамонтовский р-н. Участковый инспектор.
Награды Медаль «За победу над Германией в Великой Отечественной войне 1941-1945 гг.».

ВОТИНОВ Николай Николаевич (1924 г.р.)

Место рождения Челябинская обл.
Боевой путь 1944-1947. Западный, 3-й Белорусский фронты. 7 артиллерийский полк. Рядовой.
Работа в органах статистики 1953-1954. 1957. Бурлинский р-н. Участковый инспектор.

Электронная библиотека АКУНБ elib.altlib.ru

Фронтовики, пришедшие на работу в органы статистики

ГАВРЫСЬ Алексей Константинович (1923 г.р.)

Место рождения с. Яр-Лог, Волчихинский р-н, Алтайский край.
Боевой путь 1942-1946. 310 стрелковая дивизия.
Работа в органах статистики 1956-1957. Угловский р-н. Участковый инспектор
Награды Медали «За отвагу», «За победу над Германией в Великой Отечественной войне 1941-1945 гг.».

ГАЙКОВ Яков Михайлович (1926 г.р.)

Место рождения с. Усть-Суетка, Знаменский р-н, Алтайский край.
Боевой путь 1944-1946. 5 кв. Кав. Полк. Командир отделения.
Работа в органах статистики 1965-1071. Начальник Локтевской машиносчетной станции.
Награды Медали «За отвагу», «За взятие Кенигсберга», «За победу над Германией в Великой Отечественной войне 1941-1945 гг.».

ГАЦАН Иван Иванович (1922 г.р.)

Место рождения с. Корчино, Ребрихинский р-н, Алтайский край.
Боевой путь 1941-1944. Кемеровское военно-пехотное училище. Москва, Харьков, Сталинград. Командир взвода. Командир роты.
Работа в органах статистики 1949-1952. Парфеновский р-н. Инструктор записей бюджетов.
Награды Орден Красной Звезды, орден Отечественной войны II степени, орден Славы III степени. Медали «За оборону Москвы», «За оборону Сталинграда».

ГОВОРОВ Георгий Иванович (1921 г.р.)

Место рождения с. Нечунаево, Шипуновский р-н, Алтайский край.
Боевой путь 1941-1945. Первое Томское артиллерийское училище. Калининский, Западный, 2-й Прибалтийский, Ленинградский фронты. Командир батареи.
Работа в органах статистики 1946. Рубцовск. Городской инспектор.
Награды Орден Красной Звезды, ордена Отечественной войны I и II степени. Медаль «За победу над Германией в Великой Отечественной войне 1941-1945 гг.».

ГОЛУБОВ Валентин Викторович (1922 г.р.)

Место рождения Черниговская обл.
Боевой путь 1940-1945. 23 Пехотная дивизия 117 пехотного полка. Рядовой.
Работа в органах статистики 1951-1956. Быстроистокский р-н. Участковый инспектор.

ГОНЧАРОВ Александр Федорович (1920 г.р.)

Место рождения с. Ст. Барда, Старобардинский р-н, Алтайский край.
Боевой путь 1940-1945. Орловско-Курская дуга. 2-й Белорусский фронт. Рядовой.
Работа в органах статистики 1956-1961. Старо-Бардинский р-н. Инспектор.
Награды Орден Красной Звезды.

Электронная библиотека АКУНБ, elib.altlib.ru

ГОРБУНОВ Виктор Яковлевич (1926 г.р.)

Место рождения с. Ново-Кормиха, Волчихинский р-н, Алтайский край.
Боевой путь 1943-1946. 288 ЗСП 23 НСД. Рядовой. Комсорг роты.
Работа в органах статистики 1946-1949. Волчихинский р-н. Участковый инспектор.

ГОЛЕНКО Федор Антонович (1920 г.р.)

Место рождения с. Усть-Мосиха, Ребрихинский р-н, Алтайский край.
Боевой путь 1941-1943. Западный, Сталинградский, Степной фронты. Старшина роты. Командир взвода, зам. командира батареи.
Работа в органах статистики 1951-1952. Тюменцевский р-н. Участковый инспектор.
Награды Орден Красной Звезды. Медали «За оборону Сталинграда», «За победу над Германией в Великой Отечественной войне 1941-1945 гг.».

ГОРОХОВ Валентин Леонтьевич (1925 г.р.)

Место рождения Ивановская обл.
Боевой путь 1943. Подольское военно-пехотное училище. 1-й Украинский фронт. 3-я минрота 239 Гв. стр. полка. Минометчик.
Работа в органах статистики 1952-1957. Статистическое управление Алтайского края. Начальник сектора статистики труда и зарплаты.
Награды Медаль «За победу над Германией в Великой Отечественной войне 1941-1945 гг.».

ГРЕБНЕВ Тимофей Николаевич (1916 г.р.)

Место рождения с. Вылково, Тюменцевский р-н, Алтайский край.
Боевой путь 1941-1944. 341ск. 66 ср.1 ОКА 35 армия ДВФ, 125 танковая бригада. Начальник ОВС батальона.
Работа в органах статистики 1961-1963. Косихинский р-н. Участковый инспектор.
Награды Орден Красной Звезды. Медали «За боевые заслуги», «За взятие Берлина», «За победу над Германией в Великой Отечественной войне 1941-1945 гг.».

ГРИШИН Андрей Лаврентьевич (1919 г.р.)

Место рождения г. Барнаул, Алтайский край.
Боевой путь 1940-1945. Лепельское артиллерийско-минометное училище. 132 Артиллерийский полк. Старший сержант. Парторг батареи.
Работа в органах статистики 1945-1947. Чарышский р-н. Участковый инспектор.
Награды Орден Отечественной войны I степени, орден Красной Звезды. Медаль «За боевые заслуги».

ГРИШКО Иван Федотович (1918 г.р.)

Место рождения Сорокинский р-н, Алтайский край.
Боевой путь 1941-1945. Старший сержант. Помощник командира огневого взвода.
Работа в органах статистики 1956-1960. Сорокинский р-н. Участковый инспектор.

Электронная библиотека АКУНБ, elib.altlib.ru

ГУСТОКАШИНА Анна Георгиевна (1924 г.р.)

Место рождения с. Усть-Журавлиха, Усть-Пристанский р-н, Алтайский край.
Боевой путь 1942-1945. Первый отдельный женский запасной стрелковый полк. 1000 отдельный батальон связи. Юго-Западный фронт. Войска ПВО. Завдела ОВС.
Работа в органах статистики 1949-1949. Усть-Пристанский р-н. Участковый инспектор.
Награды Медали «За боевые заслуги».

ДАВЫДОВ Иван Иванович (1924 г.р.)

Место рождения с. Шелаболиха, Алтайский край.
Боевой путь 1942-1948. Тихоокеанский флот. Командир отделения мотористов.
Работа в органах статистики 1948. Шелаболихинский р-н. Участковый инспектор.

ДАНИЛОВ Петр Михайлович (1915 г.р.)

Место рождения с. Конево, Панкрушихинский р-н, Алтайский край.
Боевой путь 1941-1946. Карельский, 3-й Украинский фронты. Помощник начальника штаба по учету. Делопроизводитель.
Работа в органах статистики 1948-1952. Панкрушихинский р-н. Участковый инспектор.
Награды Медали «За боевые заслуги», «За взятие Вены».

ДАНИЛЬЧЕНКО Петр Афанасьевич (1916 г.р.)

Место рождения с. Знаменка, Знаменский р-н, Алтайский край.
Боевой путь 1941-1942. Рядовой. Стрелок.
Работа в органах статистики 1944-1947. Знаменский р-н. Участковый инспектор

ДЕЕВА Галина Леонидовна (1920 г.р.)

Место рождения о. Сахалин.
Боевой путь 1942-1944. Западный, 2-й Белорусский фронты. Начальник финансовой части.
Работа в органах статистики 1949-1958. Статистическое управление Алтайского края. Старший экономист.
Награды Медаль «За победу над Германией в Великой Отечественной войне 1941-1945 гг.».

ДЕМЧИК Василий Сергеевич (1926 г.р.)

Место рождения п. Пановка, Знаменский р-н, Алтайский край.
Боевой путь 1943-1945. 2-й Украинский фронт. Чехословакия. 128 стрелковый полк. 37 Гвардейская танковая бригада, 2 мех. Корпус. Пулеметчик.
Работа в органах статистики 1957-1959. Знаменский р-н. Участковый инспектор.
Награды Медали «За отвагу», «За победу над Германией в Великой Отечественной войне 1941-1945 гг.».

Электронная библиотека АКУНБ, elib.altlib.ru

ДЕНИСЕНКО Иван Федорович (1917 г.р.)

Место рождения п. Михайловка, Хабарский р-н, Алтайский край.

Боевой путь 1944-1945. Помощник начальника штаба по спецсвязи.

Работа в органах статистики 1953-1954. Хабарский р-н. Участковый инспектор.

Награды Медали «За освобождение Варшавы», «За взятие Берлина», «За победу над Германией в Великой Отечественной войне 1941-1945 гг.».

ДЕСЯТОВ Кузьма Семенович (1920 г.р.)

Место рождения с. Смоленское, Смоленский р-н, Алтайский край.

Боевой путь 1941-1946. Северо-Западный, 2-й Прибалтийский фронты. 299 (31 гв. Артполк) Артполк, 578 истребительский противотанковый артполк, 1476 самоходный артполк, 868 особый самоходный артполк. Командир орудия 122 мм гаубиц.

Работа в органах статистики 1952-1981. Шебалинский р-н. Горно-Алтайской АО. Инспектор. Начальник Смоленской РИВС.

Награды Медали «За отвагу», «За победу над Германией в Великой Отечественной войне 1941-1945 гг.».

ДМИТРИЕВ Леонид Ефимович (1925 г.р.)

Место рождения с. Ракиты, Михайловский р-н, Алтайский край.

Боевой путь 1943-1946. Камышловское военно-пехотное училище УралВО. Германия, Австрия, Венгрия. Командир стрелкового взвода.

Работа в органах статистики 1957-1960. Михайловский р-н. Участковый инспектор.

Награды Орден Красной Звезды. Медаль «За победу над Германией в Великой Отечественной войне 1941-1945 гг.».

ДОБРОВОЛЬСКИЙ Михаил Семенович (1920 г.р.)

Место рождения Поспелихинский р-н, Алтайский край.

Боевой путь 1940-1946. Прибалтийский военный округ. Ленинградский, 2-й Белорусский фронты. Рядовой телеграфист. Солдат 6 СП 21 МСД. Лейтенант. Командир пулеметного взвода. Начальник административно-хозяйственной части.

Работа в органах статистики 1949. Волчихинский р-н. Участковый инспектор.

Награды Орден Красной Звезды. Медали «За отвагу», «За взятие Кенигсберга», «За победу над Германией в Великой Отечественной войне 1941-1945 гг.», «За оборону Ленинграда».

ДОРОФЕЕВ Леонид Андреевич (1925 г.р.)

Место рождения с. Кучук, Шелаболихинский р-н, Алтайский край.

Боевой путь 1943-1946. 16 ОШОСТ г. Барнаул. 8 ВДБ. Орехово-Зуево Московской обл. 113 авиационный полк. Рядовой. Радист.

Работа в органах статистики 1947-1949. Шелаболихинский р-н. Участковый инспектор.

Награды Орден Отечественной войны II степени.

Электронная библиотека АКУНБ elib.altlib.ru

ДРУЖИНИН Иван Федотович (1924 г.р.)

Место рождения с. Кытманово, Кытмановский р-н, Алтайский край.
Боевой путь 1942-1946. Младший лейтенант. Пехота.
Работа в органах статистики 1957. Михайловский р-н. Участковый инспектор.
Награды Медаль «За победу над Германией в Великой Отечественной войне 1941-1945 гг.».

ДУДНИК Федор Артемович (1923 г.р.)

Место рождения с. Устьянка, Рубцовский р-н, Западно-Сибирский край.
Боевой путь 1941-1946. Старшина роты.
Работа в органах статистики 1951-1952. Локтевский р-н. Участковый инспектор.
Награды Медаль «За победу над Германией в Великой Отечественной войне 1941-1945 гг.».

ДУШИН Петр Васильевич (1918 г.р.)

Место рождения д. Алексеевка, Солтонский р-н, Алтайский край.
Боевой путь 1939-1946. Северный, 3-й Белорусский фронты. 94 стрелковый полк 21 стрелковой дивизии 7 армии. Старший сержант. Помощник командира взвода.
Работа в органах статистики 1946-1949. Солтонский р-н. Участковый инспектор.
Награды Медаль «За отвагу» (2).

ДЬЯЧЕНКО Федор Ефимович (1922 г.р.)

Место рождения Брусиловский р-н, Житомирская обл.
Боевой путь 1941-1945. Оборона Сталинграда. 29 ОУТП Стрелок-радист Т-34.
Работа в органах статистики 1947-1948. Грязнухинский р-н. Участковый инспектор.

ДЬЯЧКОВ Лев Николаевич (1905 г.р.)

Место рождения г. Борисоглебск, Воронежская обл.
Боевой путь 1941. Направлен ЦК ВКП(б) на политработу в армию. Участвовал в боях на Южном, Закавказском, Северокавказском фронтах, в Крыму, в Литве, в Восточной Пруссии (3-й Белорусский фронт).
Работа в органах статистики 1957-1974. 1957. Назначен на должность и.о. помощника начальника Статуправления по кадрам. 1960. Переведен начальником сектора статистики промышленности. 1962. Назначен и.о. заместителя начальника Статуправления – начальником сектора статистики сельского хозяйства.
Награды Орден Красной Звезды, орден Отечественной войны II степени. Медали «За победу над Германией в Великой Отечественной войне 1941-1945 гг.», «За оборону Кавказа», «За взятие Кенигсберга». Орден Трудового Красного Знамени.

ЕВДОКИМОВ Афанасий Кузьмич (1925 г.р.)

Место рождения с. Южаково, Троицкий р-н, Алтайский край.
Боевой путь 1943-1945. Отдельный зенитный полк 13/46. Сержант орудия.
Работа в органах статистики 1946-1947. Троицкий р-н. Участковый инспектор.
Награды Орден Отечественной войны II степени, ордена Славы III степени (2). Медаль «За боевые заслуги».

Электронная библиотека АКУНБ, elib.altlib.ru

ЕВСЮКОВ Николай Данилович (1926 г.р.)

Место рождения Егорьевский р-н, Западно-Сибирский край.
Боевой путь 1944-1945. 2-й Белорусский фронт. 68 мех корпус. Командир взвода.
Работа в органах статистики 1956. Егорьевский р-н. Инспектор по учету заготовок.
Награды Орден Красной Звезды. Медаль «За победу над Германией в Великой Отечественной войне 1941-1945 гг.».

ЕРМАКОВ Дмитрий Степанович (1923 г.р.)

Место рождения с. Нижне-Озерное, Усть-Пристанский р-н, Алтайский край.
Боевой путь 1942-1944. Лепельское Минометное училище, 201 с/п 84 див. Донской фронт, 2-й Белорусский фронт. Командир взвода.
Работа в органах статистики 1952. 1951. 1967. Онгудайский р-н. Участковый инспектор. Шебалинский р-н. Инспектор.
Награды Медали «За отвагу», «За победу над Германией в Великой Отечественной войне 1941-1945 гг.».

ЕРМОЛАЕВ Николай Прокопьевич (1912 г.р.)

Место рождения г. Барнаул, Алтайский край.
Боевой путь 1941-1945. Калининский, Карельский и 4-й Украинский фронты. Командир батареи. Гвардии старший лейтенант.
Работа в органах статистики 1946. Гос. плановая комиссия при СНК СССР по Алтайскому краю.
Награды Орден Отечественной войны II степени. Медали «За оборону Советского Заполярья», «За победу над Германией в Великой Отечественной войне 1941-1945 гг.».

ЖДАНОВ Иван Денисович (1923 г.р.)

Место рождения с. Каяушка, Родинский р-н, Алтайский край.
Боевой путь 1942. Центральный фронт. 8 стр. рота, 785 стр. полк. Командир.
Работа в органах статистики 1957-1961. Советский р-н. Участковый инспектор.
Награды Медаль «За победу над Германией в Великой Отечественной войне 1941-1945 гг.».

ЖМАЕВ Дмитрий Гаврилович (1922 г.р.)

Место рождения с. Коробейниково, Усть-Пристанский р-н, Алтайский край.
Боевой путь 1941-1944. Западный, Ленинградский, Первый Прибалтийский фронты. Рядовой. Командир взвода.
Работа в органах статистики 1948-1960. Горно-Алтайск. Инспектор.

ЖУКАНОВ Николай Антонович (1922 г.р.)

Место рождения г. Славгород, Алтайский край.
Боевой путь 1940-1945. Авиационное училище. Авиационный штурмовой полк. Летчик штурмовой авиации. Командир звена.
Работа в органах статистики 1958-1959. Статуправление Алтайского края. Перепись населения.
Награды Ордена Красного знамени (2), орден Красной звезды (2). Медали «Золотая звезда», «За боевые заслуги», «За взятие Кенигсберга», «За победу над Германией в Великой Отечественной войне 1941-1945 гг.».

Электронная библиотека АКУНБ, elib.altlib.ru

ЖУКОВ Михаил Васильевич (1925 г.р.)

Место рождения Барнаульский р-н, Алтайский край.

Боевой путь Доброволец. Призван Новоалтайским (Чесноковским) райвоенкоматом.Воздушный стрелок-радист. Воевал в составе 1-го и 2-го Украинского фронтов, II воздушной армии,I бомбардировочной Кировоградской дивизии. Чанстоховский 80-й бомбардировочный гвардейский авиационный полк. Крупные военные операции: Корсунь-Шевченковская, Яссы-Кишиневская, Львовская, Сандамирская, Берлинская, Пражская. На 1-м и 2-м Украинском фронтах участвовал в освобождении Правобережной и Западной Украины, Польши, Чехословакии, штурмовал Берлин. 123 боевых вылета.

Работа в органах статистики 1975-1986. Начальник Крайстатуправления.

Награды Орден Красной Звезды, орден Отечественной войны I степени. Медали «За взятие Берлина», «За освобождение Праги», «За Победу над Германией в Великой Отечественной войне 1941-1945 гг.» «30 лет Советской Армии», «20 лет Победы над Германией», «50 лет Вооруженных сил СССР». Медали «За трудовое отличие», «За освоение целинных земель» (1967), Знак Почета (1971), почетная грамота ЦСУ РСФСР в честь 60-летия госстатистики.

ЖУКОВ Семен Федорович (1916 г.р.)

Место рождения с. Зимино, Парфеновский р-н, Алтайский край.

Боевой путь 1941-1945. Продотдел 1 КА 1 ДВФ. Начальник АХО.

Работа в органах статистики 1946-1954. Гос. плановый к-т при СМ СССР по Алтайскому краю. Ст. экономист сектора статистики сельского хозяйства. Агроном.

Награды Медаль «За боевые заслуги».

ЖУРАВЛЕВ Иван Степанович (1920 г.р.)

Место рождения с. Буланиха, Зональный р-н, Алтайский край.

Боевой путь 1940-1945. Дальний Восток. 1942. Фронт 6 ЗСП г. Кунгур. Гвардии старший сержант. Писарь.

Работа в органах статистики 1946-1947. Зональный р-н. Участковый инспектор.

Награды Медаль «За отвагу» (3).

ЖУТОВ Сергей Михайлович (1915 г.р.)

Место рождения с. Карабинка, Солтонский р-н, Алтайский край.

Боевой путь 1937-1945. Командир роты. Капитан.

Работа в органах статистики 1945. Солтонский р-н. Участковый инспектор.

Награды Орден Красной Звезды.

ЗИМОГЛЯДОВ Никита Федосеевич (1899 г.р.)

Место рождения с. Казанцево, Романовский р-н, Алтайский край.

Боевой путь 1943-1945. Волховский, Брянский, Воронежский, 1-й Украинский фронты. 39 пушечно-артиллерийская бригада. Помощник командира взвода.

Работа в органах статистики 1945-1959. Мамонтовский р-н. Инспектор.

Награды Медали «За боевые заслуги», «За отвагу», «За победу над Германией в Великой Отечественной войне 1941-1945 гг.».

Электронная библиотека АКУНБ, elib.aku.ru

ЗОЛОТУХИН Сергей Алексеевич (1922 г.р.)

Место рождения Курганская обл.
Боевой путь 1940-1943. Младший лейтенант. 1 стрелковый батальон 1345 стрелкового полка 399 стрелковой дивизии 2-й армии. Сталинград.
Работа в органах статистики 1948. И.о. инспектора Усть-Канского аймака Ойротской АО.
Награды Медаль «За победу над Германией в Великой Отечественной войне 1941-1945 гг.».

ЗЯБЛИЦКИЙ Николай Александрович (1922 г.р.)

Место рождения с. Березовка, Сростинский р-н, Алтайский край.
Боевой путь 1941-1945. 3-й Белорусский, Северо-Западный, Центральный фронты. Сержант.
Работа в органах статистики 1946-1954. Сростинский р-н. Участковый инспектор.
Награды Орден Отечественной войны I степени.

ЗЫРЯНОВ Кузьма Дмитриевич (1924 г.р.)

Место рождения с. Захарово, Рубцовский р-н, Алтайский край.
Боевой путь 1942-1946. Степной Фронт. Смоленское направление. 41 стрелковая дивизия. Старшина медицинской службы.
Работа в органах статистики 1949-1949. Рубцовский р-н. Участковый инспектор.
Награды Медали «За отвагу», «За боевые заслуги».

ЗЫРЯНОВ Петр Иванович (1923 г.р.)

Место рождения с. Нижняя Каменка, Алтайский р-н, Алтайский край.
Боевой путь 1942-1946. 1-й Белорусский, Ленинградский фронты. Рядовой командир отделения 786 полка 8 армии.
Работа в органах статистики 1949. Участковый инспектор госстатистики.
Награды Орден Славы III степени. Медали «За взятие Варшавы», «За взятие Берлина».

ЗУБКОВ Иван Яковлевич (1919 г.р.)

Место рождения Омская обл.
Боевой путь 1939-1945. 1-й Прибалтийский фронт. Штаб 211 Штурмовой Невельской Дважды Краснознаменной, Ордена Суворова 2 ст. Дивизии. Старший сержант. Начальник радиостанции РАФ.
Работа в органах статистики 1947-1947. Ключевской р-н. Участковый инспектор.
Награды Медаль «За боевые заслуги».

ИВАНОВ Иван Андреевич (1925 г.р.)

Место рождения с. Баево, Алтайский край.
Боевой путь 1943-1945. 3-й Украинский фронт. 682 стрелковый полк рота связи. 8 Гвардейский воздушно-десантный полк. Сержант. Командир отделения.
Работа в органах статистики 1952-1954. Баевский р-н. Участковый инспектор.
Награды Орден Красной Звезды, орден Славы III степени. Медаль «За отвагу».

Электронная библиотека АКУНБ, elib.altlib.ru

ИЗМАЙЛОВ Василий Иванович (1920 г.р.)

Место рождения с. Карпово, Краснощековский р-н, Алтайский край.

Боевой путь Командир отделения, командир орудия, зав. делопроизводством (1940-1946). Воевал в Иране, Крыму, на Кавказе, на Украине, в Венгрии, Молдавии, Румынии, Болгарии, Чехословакии, Австрии.

Работа в органах статистики 1951-1978. Краснощековский р-н. Инспектор.

Награды Медали «За боевые заслуги» (2), «За оборону Кавказа», «За взятие Будапешта», «За взятие Вены», «За победу над Германией в Великой Отечественной войне 1941-1945 гг.», «20 лет Победы в Великой Отечественной войне 1941-1945 гг.». Медаль «За поднятие целины». Почетные грамоты «В честь 50-летия Советской власти», «В честь 60-летия Великого октября». Благодарности.

ИЛЬИНЫХ Петр Данилович (1925 г.р.)

Место рождения с. Н-Суетка, Знаменский р-н, Алтайский край.

Боевой путь 1943-1945. 102 гв. АТККБ полк. Воздушный стрелок.

Работа в органах статистики 1971-1985. Баевский р-н. Начальник машиносчетной станции.

Награды Медали «За боевые заслуги», «За взятие Кенигсберга», «За взятие Берлина», «За победу над Германией в Великой Отечественной войне 1941-1945 гг.».

ИНДЮКОВ Николай Григорьевич (1925 г.р.)

Место рождения с. Савинка, Парфеновский р-н, Западно-Сибирский край.

Боевой путь 1942-1944. Курская дуга.

Работа в органах статистики 1945. Парфеновский р-н. Участковый инспектор.

КАЗАНЦЕВ Григорий Владимирович (1920 г.р.)

Место рождения с. Кучган, Алтайский р-н, Алтайский край.

Боевой путь 1941-1944. Командир взвода.

Работа в органах статистики 1946-1947. Алтайский р-н. Участковый инспектор.

Награды Медаль «За отвагу».

КАЛАНАКОВ Вениамин Иосифович (1907 г.р.)

Место рождения с. Чепош, Чемальский р-н, Ойротская АО.

Боевой путь 1939-1945. 2-ой Белорусский фронт. Младший лейтенант командир взвода.

Работа в органах статистики 1949-1950. Участковый инспектор.

Награды Орден Славы III степени.

КАЛАЧИН Андрей Маркович (1912 г.р.)

Место рождения с. Усть-Алейка, Топчихинский р-н, Алтайский край.

Боевой путь 1941–1945. Полевая почта № 84010. 257 танковая бригада. Старшина танкового батальона.

Работа в органах статистики 1958-1960. Калманский р-н. Участковый инспектор.

Награды Медаль «За победу над Германией в Великой Отечественной войне 1941-1945 гг.».

Электронная библиотека АКУНБ, elib.altlib.ru

КАЛИНИН Александр Иванович (1925 г.р.)

Место рождения с. Панкрушиха, Панкрушихинский р-н, Алтайский край.
Боевой путь 1944-1945. 4-й Украинский фронт. Стрелок.
Работа в органах статистики 1945-1954. Панкрушихинский р-н. Участковый инспектор.
Награды Медаль «За отвагу».

КАЛИНИН Василий Филиппович (1925 г.р.)

Место рождения с. Сараса, Алтайский р-н, Алтайский край.
Боевой путь 1943-1945. Военно-пехотное училище. Украина. Артиллерийский разведчик.
Работа в органах статистики 1948-1949. Алтайский р-н. Участковый инспектор.
Награды Медали «За победу над Германией в Великой Отечественной войне 1941-1945 гг.» «За отвагу», «За боевые заслуги».

КАЛМЫКОВ Петр Яковлевич (1917 г.р.)

Место рождения Рязанская обл.
Боевой путь 1941-1946. В/ч 887. Артиллерийский полк. Западный, Крымский, Центральный, 1-й Белорусский фронты. Старшина роты. Зам. политрука.
Работа в органах статистики 1946-1947. Ст. Поспелиха. Участковый инспектор.
Награды Медали «За отвагу», «За боевые заслуги», «За оборону Сталинграда», «За взятие Берлина».

КАЛМЫКОВА Зоя Павловна (1921 г.р.)

Место рождения г. Барнаул, Алтайский край.
Боевой путь Призвана для прохождения военной службы и направлена в учебный отряд Тихоокеанского флота в школу кинорадиомехаников (май 1942). В период военных действий с Японией переведена в 18 военно-морской госпиталь.
Работа в органах статистики 1955-1978. Экономист сектора сельского хозяйства. Начальник отдела кадров.
Награды Орден Отечественной войны II степени, медаль «За победу над Японией», юбилейные медали. Медаль «За доблестный труд» (1969), благодарность «За безупречную и примерную службу».

КАЛЬНОЙ Иван Спиридонович (г.р.– нет сведений)

Место рождения с/с Спиридоновский, Славгородский р-н, Алтайский край.
Боевой путь 1940-1946. 1-й Белорусский фронт. Артиллерия.
Работа в органах статистики 1946. Славгородский р-н. Участковый инспектор.
Награды Медали «За отвагу», «За оборону Сталинграда», «За освобождение Варшавы», «За взятие Берлина», «За победу над Германией в Великой Отечественной войне 1941-1945 гг.».

Электронная библиотека АКУНБ, elib.altlib.ru

КАЛЮЖНЫЙ Гавриил Тимофеевич (1923 г.р.)

Место рождения с. Красный Яр, Алейский р-н, Алтайский край.
Боевой путь 1941-1944. Северо-Западный, Западный фронты. 21 стрелковый батальон 10 Армии Доброволец. Командир батареи тяжелых минометов.
Работа в органах статистики 1975-1977. Начальник Алейской РИВС.
Награды Орден Красной Звезды. Медаль «За победу над Германией в Великой Отечественной войне 1941-1945 гг.».

КАПИШНИКОВА Мария Матвеевна (1923 г.р.)

Место рождения г. Славгород, Алтайский край.
Боевой путь 1942 -1943. Ростовская обл. Медсестра, санинструктор.
Работа в органах статистики 1944-1947. Мамонтовский р-н. Участковый инспектор.
Награды Медаль «За боевые заслуги».

КАПУСТИН Прокопий Васильевич (1919 г.р.)

Место рождения с. Соловьиха, Быстроистокский р-н, Алтайский край.
Боевой путь 1942-1945. Воронежский, 1-й, 4-й Украинский фронты. Старшина роты.
Работа в органах статистики 1946-1947. Солонешенский р-н. Участковый инспектор.

КАРМАЛЬСКИЙ Виктор Вениаминович (1917 г.р.)

Место рождения Красноярский край.
Боевой путь 1942-1968. Майор технической службы.
Работа в органах статистики 1969. Бийск. Участковый инспектор.
Награды Орден Красной Звезды. Медали «За боевые заслуги» (3).

КАРПОВ Иван Николаевич (1923 г.р.)

Место рождения с. Старая Чемровка, Бийский р-н, Алтайский край.
Боевой путь 1941-1946. Карельский, Сталинградский фронты. Минометные войска. Старший сержант. Командир орудия.
Работа в органах статистики 1948-1956. Зональный, Грязнухинский р-ны. Участковый инспектор.
Награды Медали «За освобождение Праги», «За победу над Германией в Великой Отечественной войне 1941-1945 гг.».

КАРЯГИН Михаил Михайлович (1902 г.р.)

Место рождения г. Томск
Боевой путь 1941-1945. Калининский, 1-й Прибалтийский фронты. Старший лейтенант.
Работа в органах статистики 1946-1962. Статуправление Ойротской АО. Ст. экономист.
Награды Медаль «За победу над Германией в Великой Отечественной войне 1941-1945 гг.».

Электронная библиотека АКУНБ, elib.altlib.ru

КАТАГАРОВ Иван Константинович (1916 г.р.)

Место рождения г. Тула

Боевой путь 1941-1963. Военно-морское авиационное училище. 115 авиационный морской разведывательный авиаполк ВВС. Тихоокеанский флот.

Работа в органах статистики 1981. Статуправление. Архивариус.

Награды Орден Красной Звезды (2). Медаль «За боевые заслуги».

КАТКОВ Алексей Семенович (1923 г.р.)

Место рождения с. Мурзинка, Краснощековский р-н, Алтайский край.

Боевой путь 1941-1947. Барнаульское пехотное училище, МНР, Украина, Польша. Командир отделения, командир взвода.

Работа в органах статистики 1949. Краснощековский р-н. Участковый инспектор.

Награды Медаль «За победу над Германией в Великой Отечественной войне 1941-1945 гг.»

КАШИРИН Алексей Алексеевич (1923 г.р.)

Место рождения с. Павловка, Новичихинский р-н, Алтайский край.

Боевой путь 1942-1945. Старший сержант. Писарь ОВС.

Работа в органах статистики 1947-1949. Поспелихинский р-н. Участковый инспектор.

КИБЕНКО Александр Иванович (1924 г.р.)

Место рождения с. Чистюнька, Топчихинский р-н, Алтайский край.

Боевой путь Призван в Красную армию (ноябрь 1942), тяжело ранен. Отчислен из армии по инвалидности (1944).

Работа в органах статистики 1973-1979. Заместитель начальника Статистического управления Алтайского края по вопросам сельского хозяйства и капитального строительства, старший экономист отдела сводно-балансовых работ.

Награды Орден Славы III степени. Орден Знак почета (1956, 1963), орден Трудового Красного Знамени.

КИБЕНКО Андрей Петрович (1920 г.р.)

Место рождения с. Валки, Ключевский р-н, Алтайский край.

Боевой путь 1940-1946. Карельский, 3-й Белорусский фронты. Старшина батареи.

Работа в органах статистики 1947-1960. Благовещенский р-н. Инспектор.

Награды Медали «За отвагу», «За победу над Германией в Великой Отечественной войне 1941-1945 гг.».

КИНЖИБАЛОВ Григорий Иосифович (1924 г.р.)

Место рождения с/с Цвето-Польский, Славгородский р-н, Алтайский край.

Боевой путь 1942-1947. 17 танковый полк 1-ой гвардейской танковой армии. Курск. Рядовой. Механик-водитель.

Работа в органах статистики 1947. Бурлинский р-н. Участковый инспектор.

Электронная библиотека АКУНБ, elib.altlib.ru

Фронтовики, пришедшие на работу в органы статистики

КИРСАНОВ Иван Дмитриевич (1922 г.р.)

Место рождения с. Кабаново, Усть-Калманский р-н, Алтайский край.
Боевой путь 1941-1946. Барнаульское пехотное училище. 2 рота. 3-й Стрелковый батальон 284 стрелковой дивизии. 1043 Стрелковый полк. Разведчик. Ст. писарь
Работа в органах статистики 1947-1947. Белоглазовский р-н. Участковый инспектор.

КИРЬЯНОВ Михаил Тимофеевич (1921 г.р.)

Место рождения нет сведений.
Боевой путь 1940-1945. Старший сержант.
Работа в органах статистики 1945-1946 . Каменский р-н. Участковый инспектор.

КИСЕЛЕВ Иван Павлович (1925 г.р.)

Место рождения с. Косиха, Косихинский р-н, Западно-Сибирский край.
Боевой путь 1943-1945. Училище (Чкалов). Действующая армия. Лейтенант. Командир взвода.
Работа в органах статистики 1946-1947. Косихинский р-н. Участковый инспектор.
Награды Медаль «За победу над Германией в Великой Отечественной войне 1941-1945 гг.».

КЛИМОВ Леонид Николаевич (1923 г.р.)

Место рождения с. Большая Шелковка, Рубцовский р-н, Алтайский край.
Боевой путь 1941-1943. Карело-Финский фронт. Помощник ком. взвода.
Работа в органах статистики 1947-1948. Егорьевский р-н. Участковый инспектор.
Награды Медаль «За победу над Германией в Великой Отечественной войне 1941-1945 гг.».

КЛИППА Алексей Андреевич (1920 г.р.)

Место рождения с. Ащигуль, Михайловский р-н, Алтайский край.
Боевой путь 1941-1945. Волховское направление, Карельский, Третий Украинский фронты. Командир отделения разведки.
Работа в органах статистики 1946-1952. Михайловский р-н. Участковый инспектор.
Награды Орден Красной Звезды. Медаль «За отвагу».

КНЯЗЕВ Алексей Васильевич (1925 г.р.)

Место рождения Ленинградская обл.
Боевой путь 1943-1945.
Работа в органах статистики 1946-1949. Залесовский р-н. Участковый инспектор.
Награды Орден Славы. Медаль «За победу над Германией в Великой Отечественной войне 1941-1945 гг.».

КОЖЕМЯКИН Александр Степанович (1920 г.р.)

Место рождения с. Шубинка, Зональный р-н, Алтайский край.
Боевой путь 1940-1946. 2-й Белорусский фронт. 10 гвардейская стрелковая дивизия. Автоматчик.
Работа в органах статистики 1946-1981. Зональный р-н. Участковый инспектор. Начальник Быстроистокской РИВС.
Награды Орден Красной Звезды, Медаль «За победу над Германией в Великой Отечественной войне 1941-1945 гг.».

Электронная библиотека АКУНБ, elib.altlib.ru

КОНАРЕВ Василий Дмитриевич (1922 г.р.)

Место рождения с. Усть-Мосиха, Ребрихинский р-н, Алтайский край.
Боевой путь 1941-1943. Ленинградский фронт. Командир минометного расчета.
Работа в органах статистики 1973-1982. Начальник Ребрихинской РИВС.
Награды Орден Красной Звезды. Медали «За оборону Ленинграда», «За победу над Германией в Великой Отечественной войне 1941-1945 гг.».

КОШЕЛЕВ Сергей Александрович (1921 г.р.)

Место рождения г. Барнаул, Алтайский край.
Боевой путь 1941-1944. Лепельское минометное училище. Командир взвода.
Работа в органах статистики 1948-1956. Гос. плановый к-т при СМ СССР по Алтайскому краю. Экономист. Ст. экономист сектора капитального строительства.
Награды Орден Красной Звезды, орден Отечественной Войны. Медаль «За отвагу».

КОВЕШНИКОВ Дмитрий Георгиевич (1923 г.р.)

Место рождения Поспелихинский р-н, Алтайский край.
Боевой путь 1941-1945. Северо-Западный, Второй Прибалтийский фронты, Белоруссия; 4 ВДК 8 воздушно-десантная бригада, Партизанская группа 2-й Калининской партизанской бригады им. Плешкова; 8 гвардейская Панфиловская дивизия. Старший сержант. Командир отделения. Командир партизанской группы. Помощник командира взвода.
Работа в органах статистики 1949-1952 . Поспелихинский р-н. Участковый инспектор.
Награды Орден Славы III степени. Медаль «За отвагу».

КОВТУН Александр Сергеевич (1923 г.р.)

Место рождения с. Утянка, Хабарский р-н, Алтайский край.
Боевой путь 1941-1942. Северный флот. Баренцево море. 72 морская бригада. Помощник командира взвода.
Работа в органах статистики 1949-1955. Статуправление Алтайского края. Инструктор записей бюджетов колхозников.
Награды Медаль «За победу над Германией в Великой Отечественной войне 1941-1945 гг.».

КОВРИГА Иван Иосифович (1925 г.р.)

Место рождения с. Воеводское, Марушинский р-н, Алтайский край.
Боевой путь 1942-1944. 2-й Украинский фронт. Командир пулеметного расчета.
Работа в органах статистики 1945-1949. Петропавловский р-н. Участковый инспектор.

КОГТЕВ Семен Евстафьевич (1924 г.р.)

Место рождения с. Смирненькое, с/с Семеновский, Кулундинский р-н, Алтайский край.
Боевой путь 1942-1947. 1-й Ленинградский, 3-й Белорусский фронты. 10 дивизия 154 бригада. Тяжелогаубечная артиллерийская херсонская бригада. Гвардии сержант. Командир отделения тяги.
Работа в органах статистики 1947-1948. Кулундинский р-н. Участковый инспектор.
Награды Медали «За отвагу», «За взятие Кенигсберга», «За победу над Германией в Великой Отечественной войне 1941-1945 гг.».

Электронная библиотека АКУНБ, elib.altlib.ru

КОКОРИН Василий Михайлович (1920 г.р.)

Место рождения	Чарышский р-н, Алтайский край.
Боевой путь	1941-1944. Сталинградский фронт. Сержант. Командир отделения.
Работа в органах статистики	1946-1947. Чарышский р-н. Участковый инспектор.
Награды	Ордена Славы II и III степени. Медали «За отвагу», «За победу над Германией в Великой Отечественной войне 1941-1945 гг.».

КОЛЕСНИКОВ Михаил Алексеевич (1927 г.р.)

Место рождения	с. Мокрушино, Коуракский р-н, Новосибирский округ.
Боевой путь	Артиллерийский полк.
Работа в органах статистики	1948-1951. Участковый инспектор при Чибитском сельсовете по Кош-Агачскому аймаку. Ойротская АО.

КУЗНЕЦОВ Федор Илларионович (1924 г.р.)

Место рождения	с. Хмелевка, Сорокинский р-н, Алтайский край.
Боевой путь	1942-1945. 1-й Белорусский фронт. Командир орудия.
Работа в органах статистики	1957-1959. Залесовский р-н. Участковый инспектор.
Награды	Орден Красной Звезды. Медали «За отвагу», « За освобождение Варшавы», «За взятие Берлина», «За победу над Германией в Великой Отечественной войне 1941-1945 гг.».

КОПЫЛОВ Кузьма Яковлевич (1924 г.р.)

Место рождения	с. Б-Речка, Троицкий р-н, Алтайский край.
Боевой путь	1942-1947. 3-й Украинский фронт. Старшина роты.
Работа в органах статистики	1957-1962. Троицкий р-н. Участковый инспектор.
Награды	Медали «За боевые заслуги», «За победу над Германией».

КОПЬЕВ Николай Кузьмич (1918 г.р.)

Место рождения	с. Леньки, Благовещенский р-н, Алтайский край.
Боевой путь	1938-1946.
Работа в органах статистики	1961. Троицкий р-н. Участковый инспектор.
Награды	Медаль «За боевые заслуги».

КУЗЕМСКИЙ Владимир Михайлович (1918 г.р.)

Место рождения	г. Ленинград
Боевой путь	1941-1946. Ленинградское артиллерийское училище. Волховский, Карельский, Дальневосточный фронты. Командир взвода.
Работа в органах статистики	1957-1960. Статуправление Алтайского края. Старший экономист сектора капитального строительства.

Электронная библиотека АКУНБ. elib.altlib.ru

КУЗЬМИЧЕВ Иван Николаевич (1921 г.р.)

Место рождения с. Трусово, Курьинский р-н, Алтайский край.
Боевой путь 1940-1946. Сержант. Командир отделения.
Работа в органах статистики 1957-1959. Курьинский р-н. Инспектор.
Награды Медаль «За победу над Германией в Великой Отечественной войне 1941-1945 гг.».

КУЛИКОВ Леонид Федорович (1923 г.р.)

Место рождения д. Белово, Волчихинский р-н, Западно-Сибирский край.
Боевой путь 1942-1943. Центральный фронт. 150 особая стр. бригада. Солдат. Пулеметчик. Командир отделения.
Работа в органах статистики 1949-1949. Волчихинский р-н. Участковый инспектор.

КУЛИЧКОВ Алексей Иванович (1904 г.р.)

Место рождения с. Калманка, Калманский р-н, Алтайский край.
Боевой путь 1941-1945. Ленинградский, Первый Украинский фронты.
Работа в органах статистики 1954-1954. Статуправление Алтайского края. Кочегар.
Награды Орден Славы. Медали «За боевые заслуги», «За взятие Праги», «За победу над Германией в Великой Отечественной войне 1941-1945 гг.».

КОНОВАЛОВ Виктор Гаврилович (1922 г.р.)

Место рождения с. Н-Зыново, С-Бардинский р-н, Алтайский край.
Боевой путь 1940-1947. Южный, Первый Украинский фронты. Аккупационные войска в Германии. Гвардии лейтенант. Командир взвода. Командир разведроты.
Работа в органах статистики 1948-1950. Табунский р-н. Участковый инспектор.
Награды Ордена Красной Звезды, орден Отечественной войны II степени, орден Красного Знамени. Четыре медали.

КОРЧУГАНОВ Евгений Васильевич (1908 г.р.)

Место рождения с. Майма, Майминский аймак, Горно-Алтайская АО.
Боевой путь 1941-1946. Военно-пехотное училище г. Рубцовск. Командир взвода курсантов военно-пехотного училища. Командир снайперского взвода.
Работа в органах статистики 1948. 1966. Начальник Статуправления Горно-Алтайской АО.
Награды Медаль «За победу над Германией в Великой Отечественной войне 1941-1945 гг.».

КОСТОМАРОВ Павел Никитич (1920 г.р.)

Место рождения г. Рубцовск, Алтайский край.
Боевой путь 1941-1945. Балтийский флот. 6 бригада морпехоты. Отдельный батальон. Оборона Ленинграда. Новороссийск.
Работа в органах статистики 1952-1953. Рубцовск. Участковый инспектор.
Награды Орден Красной Звезды. Медали «За оборону Ленинграда», «За оборону Кавказа», «За победу над Германией в Великой Отечественной войне 1941-1945 гг.».

Электронная библиотека АКУНБ, elib.altlib.ru

КОЧАНОВ Александр Васильевич (1924 г.р.)

Место рождения г. Барнаул, Алтайский край.
Боевой путь 1942-1947. 2-й, 3-й Украинский фронты. Командир бронетранспортера, разведка.
Работа в органах статистики 1951-1954. Панкрушихинский р-н. Участковый инспектор.
Награды Орден Красной Звезды, орден Славы III степени. Медаль «За отвагу».

КОЧЕТКОВ Дмитрий Филиппович (1892 г.р.)

Место рождения Ставропольский край.
Боевой путь 1943-1945. Рядовой.
Работа в органах статистики 1947-1953. Хабарский р-н. Участковый инспектор.
Награды Медали «За оборону Ленинграда», «За боевые заслуги».

КУЛИКОВ Николай Фадеевич (1914 г.р.)

Место рождения с. Куликово, Ребрихинский р-н, Алтайский край.
Боевой путь 1941-1945. Помощник начальника штаба Артиллерийского корпуса.
Работа в органах статистики 1947-1950. Баевский р-н. Участковый инспектор.
Награды Медали «За боевые заслуги» (2), «За победу над Германией в Великой Отечественной войне 1941-1945 гг.».

КУРКИН Александр Иванович (1922 г.р.)

Место рождения с. Подстепное, Ребрихинский р-н, Западно-Сибирский край.
Боевой путь 1943-1945. 1-й Украинский, 1-й Прибалтийский, 3-й Белорусский фронты. Зам. наводчика.
Работа в органах статистики 1949. Топчихинский р-н. Участковый инспектор.
Награды Медаль «За отвагу».

КУРУМЧИН Петр Иванович (1908 г.р.)

Место рождения Чойский аймак, Горно-Алтайской АО.
Боевой путь 1942-1945. Воронежский, 1-й Украинский, 2-й Белорусский фронты. Командир стрелкового взвода.
Работа в органах статистики 1947-1952. Чойский р-н. Участковый инспектор. Ойротская АО.
Награды Орден Красной Звезды. Медали «За боевые заслуги», «За победу над Германией в Великой Отечественной войне 1941-1945 гг.».

КУТОРОВ Иван Павлович (1920 г.р.)

Место рождения с. Горбуново, Усть-Коксинский р-н.
Боевой путь 1941-1945. Брянский фронт. Рядовой. Минометчик.
Работа в органах статистики 1949-1950. Участковый инспектор Усть-Коксинский аймак. Ойротская АО.
Награды Медаль за участие в Великой Отечественной войне.

Электронная библиотека АКУНБ, elib.altlib.ru

КУШНАРЕВ Николай Семенович (1923 г.р.)

Место рождения Змеиногорский р-н, Алтайский край.
Боевой путь 1942-1945. Сержант. Командир отделения.
Работа в органах статистики 1945-1956. Третьяковский р-н. Участковый инспектор.
Награды Орден Отечественной войны I степени.

ЛАПЫНИНА Антонина Петровна (1924 г.р.)

Место рождения г. Тамбов
Боевой путь 1943-1945. 2-й Украинский фронт. Командир отряда радистов.
Работа в органах статистики 1945. Гос. плановая комиссия при СНК СССР по Алтайскому краю. Кассир.
Награды Медаль «За боевые заслуги».

ЛАРИН Михаил Акимович (1923 г.р.)

Место рождения Табунский р-н, Алтайский край.
Боевой путь Командир роты.
Работа в органах статистики 1946-1948. Табунский р-н. Участковый инспектор.

ЛАШКОВ Борис Васильевич (1924 г.р.)

Место рождения с. Курья, Курьинский р-н, Алтайский край.
Боевой путь 1942-1945. Румыния, Венгрия, Австрия. Сержант. Помощник командира взвода.
Работа в органах статистики 1946-1948. Курьинский р-н. Участковый инспектор.
Награды Медаль «За победу над Германией в Великой Отечественной войне 1941-1945 гг.».

ЛЕВИН Иван Иванович (1924 г.р.)

Место рождения с. Тайна, Старобардинский р-н.
Боевой путь 1942-1947. Южный, 2-й, 3-й, 4-й Украинские фронты. Командир взвода управления.
Работа в органах статистики 1952-1954. Старобардинский р-н. Участковый инспектор.
Награды Орден Красной Звезды. Медаль «За освобождение Белграда», «За победу над Германией в Великой Отечественной войне 1941-1945 гг.».

ЛЕВКОВИЦКИЙ Степан Семенович (1924 г.р.)

Место рождения с. Клепечиха, Поспелихинский р-н, Алтайский край.
Боевой путь 1942-1946. 111, 117 полки войск МВД по охране железных дорог. Радиотелеграфист.
Работа в органах статистики 1957-1962. Поспелихинский р-н. Участковый инспектор.
Награды Медаль «За победу над Германией в Великой Отечественной войне 1941-1945 гг.».

ЛЕСОГОР Василий Яковлевич (1920 г.р.)

Место рождения Ново-Петровский р-н, Алтайский край.
Боевой путь 1941-1946. Литва, 202 мотополк. Калининский, Смоленский, 1-й Белорусский фронты. Командир орудия. Командир Противотанковой батареи.
Работа в органах статистики 1946. Кулундинский р-н. Участковый инспектор.
Награды Орден Красной Звезды, орден Отечественной войны I степени, орден Отечественной войны II степени, орден Александра Невского. Медали « За боевые заслуги».

Электронная библиотека АКУНБ, elib.altlib.ru

ЛИТВИНОВ Николай Кузьмич (1923 г.р.)

Место рождения Новичихинский р-н, Алтайский край.
Боевой путь 1941-1945. 3-й Украинский, 4-й Украинский, Ленинградский, 2-й Дальневосточный фронты. Сержант. Командир орудия.
Работа в органах статистики 1947-1949. Новичихинский р-н. Участковый инспектор.
Награды Орден Славы III степени. Медаль «За победу над Германией в Великой Отечественной войне 1941-1945 гг.».

ЛИХИХ Иван Николаевич (1924 г.р.)

Место рождения с. Боровское, Парфеновский р-н, Алтайский край.
Боевой путь 1941-1947. Доброволец.
Работа в органах статистики 1961-1963. Алейский р-н. Участковый инспектор.
Награды Орден Красной Звезды. Медали «За боевые заслуги», «За взятие Берлина», «За освобождение Варшавы».

ЛОПАТИН Владимир Николаевич (1922 г.р.)

Место рождения Новосибирская обл.
Боевой путь 1942-1947. Калининский, Ленинградский, Северо-Западный, Прибалтийский фронты. Командир отделения. Помощник командира взвода.
Работа в органах статистики 1952-1983. Троицкий р-н. Ст. статистик. Начальник Рубцовской РИВС.
Награды Орден Красной Звезды. Медали «За отвагу», «За боевые заслуги», «За победу над Германией в Великой Отечественной войне 1941-1945 гг.».

ЛОПАТКИН Константин Спиридонович (1920 г.р.)

Место рождения с. Плесо-Курья, Хабарский р-н, Алтайский край.
Боевой путь 1940-1945. Командир взвода разведки. 1-й Белорусский фронт.
Работа в органах статистики 1945. Михайловского р-н. Участковый инспектор.
Награды Орден Красной Звезды, орден Славы III степени. Медали «За взятие Берлина», «За освобождение Варшавы», «За оборону Сталинграда», «За победу над Германией в Великой Отечественной войне 1941-1945 гг.». Благодарность Верховного Главнокомандующего.

МАЗЫРИН Григорий Иванович (1922 г.р.)

Место рождения с. Каначак, Турочакский аймак, Горно-Алтайская АО, Алтайский край.
Боевой путь Сталинградский фронт. Ранен (1942), демобилизован (1943).
Работа в органах статистики 1951-1952. Участковый инспектор Турочакского аймака. Ойротская АО.
Награды Медали «За боевые заслуги», «За победу над Германией в Великой Отечественной войне 1941-1945 гг.».

Электронная библиотека АКУНБ, elib.altlib.ru

МАЛАХОВСКИЙ Николай Григорьевич (1922 г.р.)

Место рождения	с. Золотуха, Локтевский р-н, Алтайский край.
Боевой путь	1941-1945. Кавказ, Украина. 9 гвардейская бригада 815 стрелкового полка. Помощник командира взвода разведки.
Работа в органах статистики	1946-1960. Локтевский р-н. Участковый инспектор.
Награды	Медали «За боевые заслуги», «За оборону Кавказа», «За победу над Германией в Великой Отечественной войне 1941-1945 гг.».

МАКАРЕВИЧ Дмитрий Федорович (1899 г.р.)

Место рождения	г. Иркутск
Боевой путь	1941-1945. Старшина. Писарь.
Работа в органах статистики	1954. Барнаульский р-н. Старший статистик.
Награды	Медали «За боевые заслуги», «За победу над Германией в Великой Отечественной войне 1941-1945 гг.».

МАКАРОВ Михаил Леонтьевич (1916 г.р.)

Место рождения	Великолукская обл.
Боевой путь	1941. Западный фронт. Старшина.
Работа в органах статистики	1956-1959. Чесноковский р-н. Участковый инспектор.
Награды	Медаль за участие в Великой Отечественной войне.

МАЛКОВ Алексей Захарович (1920 г.р.)

Место рождения	Хабарский р-н, Алтайский край.
Боевой путь	1940-1943. Карело-Финская ССР. Ленинград. Младший сержант. Командир отделения.
Работа в органах статистики	1943-1953. Тогульский р-н. Участковый инспектор.
Награды	Нагрудный знак «Гвардия».

МАЛКОВ Андрей Лукич (1912 г.р.)

Место рождения	г. Барнаул, Алтайский край.
Боевой путь	1942-1943. 3-й Украинский фронт. Младший сержант.
Работа в органах статистики	1950-1954. Барнаульский р-н. Участковый инспектор.

МАРШАЛКИН Егор Иванович (1924 г.р.)

Место рождения	с. Ручаево, Курьинский р-н, Алтайский край.
Боевой путь	1942-1945. Школа танкистов (Омск). Четвертый танковый корпус. Радист танка.
Работа в органах статистики	1947-1948. Рубцовский р-н. Участковый инспектор.

Электронная библиотека АКУНБ, elib.altlib.ru

МАЦКО Николай Иванович (1908 г.р.)

Место рождения ст. Пограничная, Маньчжурия.
Боевой путь 1942-1946. Служба в РККА. 1945-1946. Служба в Корее. Командир дивизии.
Работа в органах статистики 1961-1971. Ст. экономист сектора экономики культуры, населения, здравоохранения, труда и зарплаты. Начальник отдела труда и заработной платы.
Награды Орден Отечественной войны II степени, орден Красной Звезды.

МЕДВЕДЕВ Александр Семенович (1920 г.р.)

Место рождения Калужская обл.
Боевой путь 1941-1944. Ленинградский, Волховский, 1-й Белорусский фронты. 255 стрелковая дивизия отдельного разведбатальона. Помощник начальника штаба. Командир разведроты.
Работа в органах статистики 1957-1960. Сростинский р-н. Участковый инспектор.

МЕЛКОМУКОВ Леонид Федорович (1918 г.р.)

Место рождения с. Ермичиха, Шарчинский р-н, Алтайский край.
Боевой путь 1941-1945. Волховский, Ленинградский, 3-й Белорусский фронты. Помощник начальника штаба дивизии.
Работа в органах статистики 1948-1949. Шарчинский р-н. Участковый инспектор.
Награды Орден Красного Знамени (2). Медали «За оборону Ленинграда», «За взятие Кенигсберга», «За победу над Германией в Великой Отечественной войне 1941-1945 гг.».

МЕЛЬНИКОВ Владимир Ильич (1925 г.р.)

Место рождения Завьяловский р-н, Алтайский край.
Боевой путь 1943-1945. 2-й Украинский фронт. Командир орудия.
Работа в органах статистики 1947. Завьяловский р-н. Участковый инспектор.
Награды Медали «За отвагу», «За боевые заслуги», «За победу над Германией в Великой Отечественной войне 1941-1945 гг.».

МЕРЗЛИКИН Григорий Иванович (1925 г.р.)

Место рождения с. Баранова, Третьяковский р-н, Алтайский край.
Боевой путь 1943-1950. 2-й Белорусский фронт. Северная группа войск. Балтийский флот. Старшина группы.
Работа в органах статистики 1957. 1974. Змеиногорский р-н. Инспектор. 1979-1985. Начальник Змеиногорской РИВС.
Награды Медаль «За победу над Германией в Великой Отечественной войне 1941-1945 гг.».

МЕЩЕРЯКОВ Анатолий Фадеевич (1925 г.р.)

Место рождения Новосибирская обл.
Боевой путь 1943-1946. 2-й Белорусский фронт. Командир огневого взвода.
Работа в органах статистики 1948-1960. Гос. плановый к-т при СМ СССР по Алтайскому краю. Ст. статистик. Начальник сектора.

Электронная библиотека АКУНБ elib.altlib.ru

МИЛУХОВ Виктор Петрович (1925 г.р.)

Место рождения нет сведений.

Боевой путь 1943-1945. После окончания Кемеровского пехотного училища присвоено звание младший лейтенант. До конца марта 1945 года находился в резерве Киевского военного округа, г. Белая церковь 59 отдельный полк резерв офицерского состава, откуда был направлен на 2-й Белорусский фронт в 1 мотострелковый батальон 66 механизированной бригады. В составе дивизии участвовал в боях командиром взвода, воевал в Германии.

Работа в органах статистики 1949-1957. Райинспектор (г. Горно-Алтайск), 1957-1958. Старший экономист сектора подготовки статистических материалов по капитальному строительству МСС. 1958-1961. Старший экономист сектора переписи населения, 1961-1965. Начальник сектора колхозного учета. 1965-1968. Начальник отдела материально-технического снабжения. 1970-1972. Начальник отдела переоценки основных фондов. 1972-1973. Начальник отдела материально-технического снабжения. 1973-1981. Заведующий бюро диспетчеризации.

Награды Медаль «За победу над Германией в Великой Отечественной войне 1941-1945 гг.».

МИРОНЕНКО Иван Моисеевич (1923 г.р.)

Место рождения Краюшкинский р-н, Алтайский край.

Боевой путь 1941-1945. Свердловское военное училище. Оборона Москвы, Сталинграда. Второй Украинский фронт. Старший радиотелеграфист.

Работа в органах статистики 1949-1952. Краюшкинский р-н. Участковый инспектор.

Награды Орден Красной Звезды.

МОИСЕЕВ Иван Петрович (1915 г.р.)

Место рождения Томская обл.

Боевой путь 1941-1945. Сталинградский, Донской, Степной, 4-й Украинский фронты. Командир орудия.

Работа в органах статистики 1950-1954. Змеиногорский р-н. Участковый инспектор.

Награды Орден Красной Звезды. Медали «За освобождение Белграда», «За победу над Германией в Великой Отечественной войне 1941-1945 гг.».

МОРКОВИН Василий Андреевич (1925 г.р.)

Место рождения с. Николаевка, Поспелихинский р-н, Алтайский край.

Боевой путь 1943-1944. 303 полк 69 Севской Краснознаменной дивизии 65 армии 1-го Белорусского фронта. Автоматчик.

Работа в органах статистики 1947. Поспелихинский р-н. Участковый инспектор.

Награды Медаль «За победу над Германией в Великой Отечественной войне 1941-1945 гг.».

МОРОЗОВ Николай Дмитриевич (1922 г.р.)

Место рождения с. Киприно, Тюменцевский р-н, Алтайский край.

Боевой путь 1940-1946. Первое Омское пехотное училище. Северо-Западный фронт. Старший лейтенант. Командир минометной роты.

Работа в органах статистики 1948-1949. Тюменцевский р-н. Участковый инспектор

Награды Орден Отечественной войны II степени. Медаль «За победу над Германией в Великой Отечественной войне 1941-1945 гг.»

Электронная библиотека АКУНБ elib.altlib.ru

Фронтовики, пришедшие на работу в органы статистики

МОРОЗОВ Иван Федорович (1919 г.р.)

Место рождения Колыванский р-н, Западно-Сибирский край.
Боевой путь 1939-1945. Западный, Северо-Кавказский, 1-й Украинский фронты. Командир отделения тяги.
Работа в органах статистики 1946. Курьинский р-н. Участковый инспектор.
Награды Орден Красной Звезды. Медали (3).

МЯГКОВ Анатолий Александрович (1920 г.р.)

Место рождения г. Барнаул, Алтайский край.
Боевой путь Брянский, Воронежский, 1-й Белорусский, Степной фронты. Командир взвода и зам. командира роты.
Работа в органах статистики 1956-1975. 1956-1960. Инспектор по учету заготовок Ребрихинского района. 1960–1962. Помощник начальника Статуправления по кадрам. 1962-1965. Начальник сектора колхозного учета и бухгалтерской отчетности. 1965. Заместитель начальника МСС по руководству механизацией вычислительных работ в народном хозяйстве, начальник отдела вычислительных работ. 1971. Начальник планово-финансового отдела МСС Крайстатуправления. 1973. Заведующий бюро вычислительного центра. 1974. Начальник отдела статистики сельского хозяйства.
Награды Орден Красной Звезды. Медали «За боевые заслуги», «За победу над Германией в Великой Отечественной войне 1941-1945 гг.». Почетная грамота «За долголетнюю добросовестную работу» (1974).

НЕЛЮБОВ Николай Сергеевич (1926 г.р.)

Место рождения с. Усть-Таловка, Курьинский р-н, Алтайский край.
Боевой путь 1943-1951. Сержант.
Работа в органах статистики 1957-1962. 1970-1982. Курьинский р-н. Участковый инспектор.
Награды Медали «За боевые заслуги», «За освобождение Праги», «За победу над Германией в Великой Отечественной войне 1941-1945 гг.».

НЕЧАЕВ Василий Васильевич (1923 г.р.)

Место рождения с. Тырышкино, Смоленский р-н, Алтайский край.
Боевой путь 1941-1944. Сталинградский, 2-й Украинский фронты. Командир пулеметной роты.
Работа в органах статистики 1949-1954. Алтайский р-н. Участковый инспектор.
Награды Медаль «За победу над Германией в Великой Отечественной войне 1941-1945 гг.».

НЕУСТОРЕВ Михаил Елизарович (1919 г.р.)

Место рождения с. Тележиха, Солонешенский р-н, Алтайский край.
Боевой путь 1939-1947. Ленинград (Высшее военно-морское училище им. Фрунзе). Военно-морской флот, Германия (охрана кораблей). Москва, Орша, Витебск, Таллинн, Пиллау (Балтийское море). 417 дивизион при 307 Гвардейском минометном полку. Начальник разведки. Командир торпедного катера. Мичман.
Работа в органах статистики 1947. Солонешенский р-н. Участковый инспектор.
Награды Орден Красной звезды. Медали (2).

Электронная библиотека АГУНБ, elib.altlib.ru

НЕХОРОШЕВ Григорий Иванович (1921 г.р.)

Место рождения с. Павловск, Павловский р-н, Алтайский край.
Боевой путь 1941-1945. ВМФ.
Работа в органах статистики 1946-1949. Павловский р-н. Участковый инспектор.
Награды Медаль «За оборону Ленинграда».

НЕХОРОШЕВ Степан Назарович (1917 г.р.)

Место рождения Кытмановский р-н, Алтайский край.
Боевой путь 1938-1943. Старший сержант.
Работа в органах статистики 1961. Кытмановский р-н. Инспектор.
Награды Орден Красной Звезды. Медаль «За победу над Германией в Великой Отечественной войне 1941-1945 гг.».

НОХРИН Петр Дмитриевич (1923 г.р.)

Место рождения с. Михайловка, Михайловский р-н, Алтайский край.
Боевой путь 1942-1947. Действующие войска. СА 5 Гвардейская Краснознаменная ордена Суворова 2 степени Волновахской механизированной бригады. Старшина роты технического обеспечения.
Работа в органах статистики 1965. Статуправление. Михайловский р-н. Начальник.
Награды Медали «За боевые заслуги» (2), « За оборону Сталинграда», «За взятие Будапешта», «За взятие Вены», «За победу над Германией в Великой Отечественной войне 1941-1945 гг.».

НЕЧЕТОВА Александра Андреевна (1922 г.р.)

Место рождения с. Савинка, Алейский р-н, Алтайский край.
Боевой путь 1942-1945. Истребительный полк. Мастер авиаприборов на истребителях Ла-5.
Работа в органах статистики 1947-1952. Парфеновский р-н. Участковый инспектор.
Награды Медаль «За боевые заслуги».

НЕЧУНАЕВ Гавриил Васильевич (1915 г.р.)

Место рождения с. Тугозвоново, Белоглазовский р-н, Алтайский край.
Боевой путь 1941-1945. 1-й Украинский фронт. Командир орудия 303СД. Зав. делопроизводством 4 отдела при командующем артиллерии.
Работа в органах статистики 1946-195.4 Усть-Калманский, Шебалинский р-ны. Участковый инспектор.
Награды Орден Красной Звезды.

НИЗОВСКИЙ Иван Степанович (1924 г.р.)

Место рождения с. Пуштулим, Ельцовский р-н, Алтайский край.
Боевой путь 1942-1946. 2-й Украинский фронт. Одесское Краснознаменное пехотное училище. Зав. делопроизводством арт. снабжения.
Работа в органах статистики 1946-1947. Ельцовский р-н. Участковый инспектор.
Награды Орден Красной Звезды за форсирование Днепра.

Электронная библиотека АКУНБ, elib.altlib.ru

ОДИНЦОВ Геннадий Федорович (1925 г.р.)

Место рождения с. Ср.-Краюшкино, Краюшкинский р-н, Алтайский край.
Боевой путь 1943-1946. 1-й, 2-й Украинские фронты. Старший сержант. Помощник командира взвода.
Работа в органах статистики 1946-1948. Краюшкинский р-н. Участковый инспектор.
Награды Медали «За взятие Вены», «За победу над Германией в Великой Отечественной войне 1941-1945 гг.».

ОДОЖИЙ Николай Иванович (1922 г.р.)

Место рождения ст. Бурла, Бурлинский р-н, Алтайский край.
Боевой путь 1941-1946. Западный фронт. 823 арт. полк. Оккупационные войска. Командир орудия.
Работа в органах статистики 1949. Бурлинский р-н. Участковый инспектор.

ОНУЧИН Федор Иванович (1925 г.р.)

Место рождения Вологодская обл.
Боевой путь 1943-1945. Минометчик.
Работа в органах статистики 1958. Ельцовский р-н. Участковый инспектор.
Награды Медаль «За победу над Германией в Великой Отечественной войне 1941-1945 гг.».

ОПАРИН Николай Иванович (1924 г.р.)

Место рождения с. М-Волчанка, Крутихинский р-н, Алтайский край.
Боевой путь 1943-1944. 2-й Прибалтийский фронт. Рядовой.
Работа в органах статистики 1948-1953. Косихинский р-н. Участковый инспектор.
Награды Медаль «За победу над Германией в Великой Отечественной войне 1941-1945 гг.».

ОПОНГОШЕВ Софрон Аднаиевич (1911 г.р.)

Место рождения с. Сайдыс, Майминский р-н, Горно-Алтайская АО.
Боевой путь 1941-1945. 4-я Гвардейская минометная дивизия. Рядовой.
Работа в органах статистики 1950. Участковый инспектор Майминской инспектуры. Ойротская АО.
Награды Орден Отечественной войны II степени. Медаль «За победу над Германией в Великой Отечественной войне 1941-1945 гг.».

ОСИНЦЕВ Николай Прокопьевич (1925 г.р.)

Место рождения с. Зыково, Панкрушихинский р-н, Алтайский край.
Боевой путь 1943. 2-й Украинский фронт. Помощник командира взвода.
Работа в органах статистики 1950-1956. Каменский р-н. Участковый инспектор.
Награды Медаль «За победу над Германией в Великой Отечественной войне 1941-1945 гг.»

Электронная библиотека АКУНБ. elib.altlib.ru

ОСТРОУХОВ Иван Филиппович (1921 г.р.)

Место рождения с. Харитоновка, Завьяловский р-н, Алтайский край.

Боевой путь 1941-1945. 1-й Украинский, 2-й, 3-й Прибалтийский, 2-й, 3-й Белорусский фронты. 122 запасной стрелковый полк, 2 танковый батальон 186 танковой бригады 10 Днепропетровского танкового ударного корпуса. Помощник командира взвода, комсорг.

Работа в органах статистики 1974-1978. Статуправление Алтайского края. Экономист.

Награды Медали «За взятие Кенигсберга», «За победу над Германией в Великой Отечественной войне 1941-1945 гг.».

ОСЬКИН Георгий Михайлович (1905 г.р.)

Место рождения Калужская обл.

Боевой путь 1941-1942. Тихвинский, Калининский фронты.

Работа в органах статистики 1942-1950. Старобардинский р-н. 1957-1960. Сростинский р-н. Инспектор.

Награды Орден Красной Звезды. Медаль за участие в Великой Отечественной войне.

ОРЕШНИКОВ Игорь Андреевич (1921 г.р.)

Место рождения с. Змеиногорск, Западно-Сибирский край.

Боевой путь 1940-1948. Белоруссия, Восточная Пруссия, Польша, Чехословакия, Германия. КВО г. Белая Церковь. Лейтенант. Командир отделения. Командир взвода.

Работа в органах статистики 1949. Змеиногорский р-н. Участковый инспектор.

Награды Орден Красной Звезды (2). Медали «За отвагу», «За взятие Будапешта», «За взятие Вены», «За победу над Германией в Великой Отечественной войне 1941-1945 гг.».

ОХРИМЕНКО Григорий Никитович (1917 г.р.)

Место рождения п. Юсковка, Табунский р-н, Алтайский край.

Боевой путь 1942-1944. Центральный фронт, 120 отдельная стрелковая бригада. 2-й , 3-й Украинский фронты. Пом. командира взвода.

Работа в органах статистики 1945-1946. Табунский р-н. Участковый инспектор.

ОШКИН Александр Андреевич (1926 г.р.)

Место рождения с. Алтайское, Алтайский р-н, Алтайский край.

Боевой путь 1943-1946. Ленинградский, 1-й Украинский фронты. 36 учебно-стрелковый полк. 286 Ленинградская стрелковая дивизия. 17 арт. Дивизия 1516 гауб. Артполк. Прага, Берлин. Сержант. Ст. топовычислитель.

Работа в органах статистики 1947-1948. Алтайский р-н. Участковый инспектор.

Награды Орден Отечественной войны, орден Славы III степени. Медали «За отвагу», «За взятие Берлина», «За освобождение Праги», «За победу над Германией в Великой Отечественной войне 1941-1945 гг.».

Электронная библиотека АГУНБ, elib.altlib.ru

Фронтовики, пришедшие на работу в органы статистики

ОЩЕПКОВ Алексей Иванович (1926 г.р.)

Место рождения д. Верх-Суетка, Крутихинский р-н, Алтайский край.
Боевой путь 1943-1947. Рядовой.
Работа в органах статистики 1961. Кытмановский р-н. Участковый инспектор.
Награды Медали «За отвагу», «За победу над Германией в Великой Отечественной войне 1941-1945 гг.».

ПАВЛОВ Владимир Михайлович (1923 г.р.)

Место рождения г. Брянск, Брянская обл.
Боевой путь 1942-1944. Калининский, 1-й Прибалтийский фронты. Лейтенант.
Работа в органах статистики 1948-1948. Угловский р-н. Участковый инспектор.
Награды Орден Отечественной войны II степени. Медаль «За победу над Германией в Великой Отечественной войне 1941-1945 гг.».

ПАВЛОВ Никифор Тихонович (1922 г.р.)

Место рождения д. Ивановка, Кытмановский р-н, Алтайский край.
Боевой путь 1941-1945. Кемеровское пехотное училище. Калининский, 1-й Украинский фронты. Польша, Чехословакия, Прибалтийский военный округ. Лейтенант. Командир стрелковой роты.
Работа в органах статистики 1946-1948. Тогульский р-н. Участковый инспектор.
Награды Медаль «За отвагу», «За победу над Германией в Великой Отечественной войне 1941-1945 гг.».

ПАНЧЕНКО Алексей Иванович (1915 г.р.)

Место рождения п. Н-Богатский, с/с Устьянский, Славгородский р-н, Алтайский край.
Боевой путь 1942-1943. Участвовал в боях под Старой Руссой. Парашютист.
Работа в органах статистики 1946-1947. Бурлинский р-н. Участковый инспектор.
Награды Медаль «За победу над Германией в Великой Отечественной войне 1941-1945 гг.».

ПАХОРУКОВ Иван Михайлович (1923 г.р.)

Место рождения с. Макарьевск, Старобардинский р-н, Алтайский край.
Боевой путь 1941-1944. 105 Сибирский полк, 1626 зенитно-артиллерийский полк. Старший сержант.
Работа в органах статистики 1945-1946. Старобардинский р-н. Участковый инспектор.
Награды Орден Красной Звезды, орден Славы III степени. Медали «За отвагу», «За оборону Москвы», «За оборону Сталинграда», «За победу над Германией в Великой Отечественной войне 1941-1945 гг.».

ПАЩЕНКО Иван Евграфович (1914 г.р.)

Место рождения Новосибирская обл.
Боевой путь 1941-1945. Начальник ПФС. Эвогоспиталь № 1057. Иркутск.
Работа в органах статистики 1952-1971. Рубцовск. Инспектор. Начальник машиносчетной станции.
Награды Медаль «За победу над Германией в Великой Отечественной войне 1941-1945 гг.».

Электронная библиотека АСУНБ, elib.altlib.ru

ПЕРЕВАЛОВ Василий Георгиевич (1921 г.р.)

Место рождения с. Голышево, Краюшкинский р-н, Алтайский край.
Боевой путь 1943-1946. 3-й Прибалтийский фронт. 326 дивизия. 97 стр. полк.
Работа в органах статистики 1948-1952 . Калманский р-н. Участковый инспектор.
Награды Медаль «За победу над Германией в Великой Отечественной войне 1941-1945 гг.».

ПЕРЕВЕДЕНЦЕВ Алексей Васильевич (1923 г.р.)

Место рождения с. Хомутино, Яминский р-н, Алтайский край.
Боевой путь 1942-1943. Волховский фронт. 191 Краснознаменная стрелковая дивизия. Разведчик.
Работа в органах статистики 1958-1969. Ельцовский р-н. Участковый инспектор.
Награды Медаль «За победу над Германией в Великой Отечественной войне 1941-1945 гг.».

ПЕРМЯКОВ Леонид Ефимович (1926 г.р.)

Место рождения с. Залесово, Залесовский р-н, Алтайский край.
Боевой путь 1943-1950. Старший сержант.
Работа в органах статистики 1969-1982 . Залесовский р-н. Участковый инспектор.
Награды Медали «За отвагу», «За взятие Берлина», «За победу над Германией в Великой Отечественной войне 1941-1945 гг.».

ПЕРОВ Иван Яковлевич (1924 г.р.)

Место рождения с. Верх-Ануйск, Быстроистокский р-н, Алтайский край.
Боевой путь 1943-1944. Наводчик. Западный и 2-й Украинский фронты. 73 Гвардейская стрелковая дивизия, 81 Гвардейская стрелковая дивизия.
Работа в органах статистики 1945-1946. Промышленный р-н Бийска. Участковый инспектор.

ПЕТРОВА Прасковья Степановна (1922 г.р.)

Место рождения с. Калманка, Топчихинский р-н, Алтайский край.
Боевой путь 1942-1945. Московская область, Ватутенки, 1 Полевая поста 64324 «А»РККА ВВСКА 64324. Ст. экспедитор.
Работа в органах статистики 1945. Гос. плановая комиссия при СНК СССР по Алтайскому краю. Участковый инспектор.
Награды Медаль «За победу над Германией в Великой Отечественной войне 1941-1945 гг.».

ПЕРШИН Иван Александрович (1923 г.р.)

Место рождения Воронежская обл.
Боевой путь 1942-1945. Калининский, 1-й Прибалтийский фронты. Командир роты.
Работа в органах статистики 1958-1959 . Троицкий р-н. Участковый инспектор.

ПЕТУХОВ Дмитрий Лукич (1923 г.р.)

Место рождения с. Бураново, Калманский р-н, Алтайский край.
Боевой путь 1943 -1946. 3-й Прибалтийский фронт. 326 дивизия. 97 ст. полк. Командир пулеметного взвода.
Работа в органах статистики 1951-1952. Калманский р-н. Участковый инспектор.
Награды Медаль «За победу над Германией в Великой Отечественной войне 1941-1945 гг.».

Электронная библиотека АКУНБ, elib.altlib.ru

ПЕЧУРКИНА Елена Андреевна (1922 г.р.)

Место рождения г. Ойрот-Тура, Ойротская АО
Боевой путь 1942-1945. 21 Армия Юго-Западного фронта. Сталинград-Ростов. Старшина санитарной части
Работа в органах статистики 1954-1955. Участковый инспектор Усть-Канского аймака. Ойротская АО.
Награды Медали «За оборону Сталинграда», «За победу над Германией в Великой Отечественной войне 1941-1945 гг.».

ПИГАРЕВ Николай Васильевич (1925 г.р.)

Место рождения с. Безголосово, Алейский р-н, Алтайский край.
Боевой путь 1943-1947. 2-й Белорусский фронт. Командир взвода.
Работа в органах статистики 1952-1961. Статуправление Алтайского края. Ст. экономист. Зам. начальника управления.
Награды Медали «За освобождение Варшавы», за участие в Великой Отечественной войне.

ПИНЧУК Константин Михайлович (1914 г.р.)

Место рождения с. Луговое, Тальменский р-н, Алтайский край.
Боевой путь 1941-1946. Зав. делопроизводством хозчасти.
Работа в органах статистики 1946-1961. Шарчинский р-н. Участковый инспектор.
Награды Медаль «За победу над Германией в Великой Отечественной войне 1941-1945 гг.».

ПИРЯЗЕВ Василий Степанович (1926 г.р.)

Место рождения Шарчинский р-н, Алтайский край.
Боевой путь 1941-1946. Ленинградский фронт. Командир батареи.
Работа в органах статистики 1947-1955. Шарчинский р-н. Участковый инспектор.
Награды Орден Красной Звезды. Медали «За оборону Ленинграда» «За победу над Германией в Великой Отечественной войне 1941-1945 гг.».

ПИСКУНОВ Василий Андреевич (1922 г.р.)

Место рождения с. Солоновка, Поспелихинский р-н, Алтайский край.
Боевой путь 1940–1947. Морская пограничная школа младшего начсостава НКВД. Краснознаменный Балтийский флот. Старшина.
Работа в органах статистики 1966-1980. Поспелихинский р-н. Участковый инспектор. Начальник РИВС.
Награды Орден Красной Звезды. Медали «За боевые заслуги», «За оборону Ленинграда», «За победу над Германией в Великой Отечественной войне 1941-1945 гг.».

ПЛЕШИВЦЕВ Василий Тимофеевич (1920 г.р.)

Место рождения с. Харитоново, Завьяловский р-н, Алтайский край.
Боевой путь 1941-1945. Карельский, 2-ой Белорусский фронты. 24 Гвардейский стр. полк. Фельдшер.
Работа в органах статистики 1950-1954. Завьяловский р-н. Участковый инспектор.
Награды Медали «За отвагу» (2), «За победу над Германией в Великой Отечественной войне 1941-1945 гг.».

Электронная библиотека АКУНБ, elib.altlib.ru

ПЛЮТА Константин Михайлович (1917 г.р.)

Место рождения г. Бийск, Алтайский край.
Боевой путь 1941-1945. Волховский, Ленинградский, 3-й Белорусский фронты. 372 Стрелковая дивизия. Старшина. Командир взвода. Парторг.
Работа в органах статистики 1951-1954. Марушинский р-н. Участковый инспектор.
Награды Медали «За отвагу», «За оборону Ленинграда», «За взятие Кенигсберга», «За победу над Германией в Великой Отечественной войне 1941-1945 гг.».

ПОЗДЕЕВ Агафон Федорович (1896 г.р.)

Место рождения Архангельская обл.
Боевой путь 1942-1945. Калининский, 2-й Прибалтийский фронты. Гвардии старшина. Ст. писарь.
Работа в органах статистики 1945-1957. Гос. плановый комитет при СМ СССР. Помощник начальника управления по подбору кадров.
Награды Медаль «За боевые заслуги».

ПОЛЕТАЕВ Афанасий Иванович (1919 г.р.)

Место рождения с. Солонешное, Солонешенский р-н, Алтайский край.
Боевой путь 1939-1942. 1944-1945. Северо-Западный, 3-й Украинский фронты. Зав. делопроизводством секретного сектора.
Работа в органах статистики 1946-1948. Солонешенский р-н. Участковый инспектор.
Награды Орден Красной Звезды. Медали «За боевые заслуги», «За взятие Вены», «За победу над Германией в Великой Отечественной войне 1941-1945 гг.».

ПОЛЕЖАЕВ Геннадий Федорович (1923 г.р.)

Место рождения г. Ойрот-Тура, Ойротская АО.
Боевой путь 1941-1942. Лепельское минометное училище (Барнаул). Командир взвода 132 стр. дивизия (Брянский фронт, 1942).
Работа в органах статистики 1943-1944. Экономист сектора здравоохранения, населения и культуры областного статуправления, г. Ойрот-Тура.
Награды Орден Отечественной Войны II степени.

ПОНОМАРЕВ Анисим Прокопьевич (1919 г.р.)

Место рождения с. Усть-Пихтовка, Чарышский р-н, Алтайский край.
Боевой путь 1939-1943. Западный фронт, Керченский п/о. Зам. политрука.
Работа в органах статистики 1957-1959. Чарышский р-н. Участковый инспектор.
Награды Медаль «За победу над Германией в Великой Отечественной войне 1941-1945 гг.».

ПОНОМАРЕВА Екатерина Федоровна (1924 г.р.)

Место рождения Сталинградская обл.
Боевой путь 1943-1945. Юго-Западный фронт ПВО, 2-й Украинский фронт. Наводчик на зенитном орудии.
Работа в органах статистики 1947-1950. Знаменский р-н. Участковый инспектор.
Награды Медали «За отвагу», «За победу над Германией в Великой Отечественной войне 1941-1945 гг.».

Электронная библиотека АКУНБ, elib.altlib.ru

ПОСЕКУНОВ Евгений Яковлевич (1923 г.р.)

Место рождения г. Барнаул, Алтайский край.
Боевой путь 1941-1945. Юго-Западный, Сталинградский, 4-й Украинский, 3-й Белорусский фронты. Полковой фельдшер.
Работа в органах статистики 1950-1954. Статуправление Алтайского края. Начальник отдела.
Награды Орден Красной звезды. Медаль «За боевые заслуги» (2).

ПРИХОДЬКО Татьяна Дмитриевна (1922 г.р.)

Место рождения Саратовская обл.
Боевой путь 1943-1945. 3-й Белорусский фронт. 22 запасной автополк. Рядовая.
Работа в органах статистики 1947-1957. Статуправление Алтайского края. Начальник сектора статистики бюджетов колхозников.
Награды Медали «За взятие Кенигсберга», «За победу над Германией в Великой Отечественной войне 1941-1945 гг.».

ПРОКОПЕНКО Александр Иванович (1919 г.р.)

Место рождения с. Усть-Калманка, Калманский р-н, Алтайский край.
Боевой путь 1939-1956.
Работа в органах статистики 1975. Ельцовский р-н. Участковый инспектор.
Награды Орден Красного Знамени (2), орден Отечественной Войны II степени. Медали «За боевые заслуги», «За победу над Германией в Великой Отечественной войне 1941-1945 гг.»

ПРОКУДИН Николай Васильевич (1926 г.р.)

Место рождения с. Косиха, Косихинский р-н, Алтайский край.
Боевой путь 1944-1947. 3-й Прибалтийский фронт. Северная группа войск (Польша). 8 отдельный полк Правительственной связи. Телефонист. Командир отделения.
Работа в органах статистики 1951-1952. Косихинский р-н. Участковый инспектор.
Награды Медаль «За победу над Германией в Великой Отечественной войне 1941-1945 гг.».

ПРОСКУРЯКОВ Михаил Миронович (1925 г.р.)

Место рождения с. Коробейниково, Усть-Пристанский р-н, Алтайский край.
Боевой путь 1943-1945. Западный фронт. Рядовой.
Работа в органах статистики 1947-1948. Усть-Пристанский р-н. Участковый инспектор

РАДЧЕНКО Матвей Иосифович (1922 г.р.)

Место рождения с. Стеблово, Корсун-Шевченковский р-н, Киевская обл.
Боевой путь Военно-пехотное училище (Тюмень). Юго-Западный фронт. Лейтенант. Командир взвода.
Работа в органах статистики 1946-1947. Краснощековский р-н. Участковый инспектор.

Электронная библиотека АКУНБ elib.altlib.ru

РАЗГОН Николай Борисович (1922 г.р.)

Место рождения с. Знаменка, Знаменский р-н, Алтайский край.
Боевой путь 1941-1944. Западный фронт. Рядовой. Автоматчик.
Работа в органах статистики 1947-1961. Знаменский р-н. Участковый инспектор.

РАСПОПИН Федор Степанович (1924 г.р.)

Место рождения с. Тяхта, Кытмановский р-н, Алтайский край.
Боевой путь 1943-1945. Калининский фронт. 9-я Гвардейская дивизия. 145 Западный полк. Сержант.
Работа в органах статистики 1952-1954. Кытмановский р-н. Участковый инспектор.
Награды Медаль «За боевые заслуги».

РАУБО Виктор Андреевич (1923 г.р.)

Место рождения п. Сидоровка, Топчихинский р-н, Алтайский край.
Боевой путь 1942- 1946. Пехота.
Работа в органах статистики 1960-1961. Тальменский р-н. Участковый инспектор.
Награды Орден Красной Звезды. Медали «За освобождение Варшавы», «За взятие Берлина», «За победу над Германией в Великой Отечественной войне 1941-1945 гг.».

РЕЗНИЧЕНКО Василий Георгиевич (1906 г.р.)

Место рождения г. Николаевск, Сталинградская обл.
Боевой путь Инструктор пропаганды Полка связи (ноябрь 1941-май 1942); агитатор политотдела тыла 61 армии, агитатор 12-й гвардейской дивизии (март 1942-май 1945).
Работа в органах статистики 1955-1973. И.о. начальника сектора статистики труда и сводных работ. 1957. Начальник сектора сводных работ Статуправления Алтайского края. 1961. Заместитель начальника Статуправления - начальник машиносчетной станции. После выхода на пенсию в октябре 1961 принят на должность экономиста отдела переоценки основных фондов.
Награды Орден Отечественной войны II степени. Медали «За боевые заслуги», «За освобождение Варшавы», «За взятие Берлина», «За победу над Германией в Великой Отечественной войне 1941-1945 гг.».

РЕЗЯПОВ Дмитрий Данилович (1915 г.р.)

Место рождения с. Савушки, Змеиногорский р-н, Алтайский край.
Боевой путь 1941 -1946. 74 стрелковый полк. Зав. делопроизводством хозяйственной части.
Место рождения:
Работа в органах статистики 1961-1975. Змеиногорский р-н. Ст. статистик по бюджетному обследованию.
Награды Медаль «За победу над Германией в Великой Отечественной войне 1941-1945 гг.».

РЕШЕТНИКОВ Владимир Федосеевич (1926 г.р.)

Место рождения с. Петухи, Ключевский р-н, Алтайский край.
Боевой путь 1943-1951. Командир отделения. Оккупационные войска в Болгарии (1944 -1948).
Работа в органах статистики 1964-1977. Ключевский р-н. Участковый инспектор. Начальник РИВС.

Электронная библиотека АКУНБ, elib.altlib.ru

РОМАНОВ Сергей Андреевич (1917 г.р.)

Место рождения с. Чинста, Чарышский р-н, Алтайский край.

Боевой путь 1942-1945. Ленинградский, 2-й, 3-й Прибалтийские фронты. 126 Зап. стр. полк. Лейтенант. Командир взвода.

Работа в органах статистики 1947-1954. Чарышский р-н. Участковый инспектор.

Награды Орден Отечественной войны I степени, орден Красной Звезды. Медали « За оборону Ленинграда», «За победу над Германией в Великой Отечественной войне 1941-1945 гг.».

РЫБКИН Александр Ефимович (1916 г.р.)

Место рождения с. Качусово, Белоглазовский р-н, Алтайский край.

Боевой путь 366 стрелковая дивизия ДВФ. Старший сержант.

Работа в органах статистики 1957-1959. Белоглазовский р-н. Участковый инспектор.

Награды Медали «За отвагу», «За победу над Германией в Великой Отечественной войне 1941-1945 гг.»

РЫСЬ Георгий Иосифович (1924 г.р.)

Место рождения ст. Тайга, Томская обл.

Боевой путь 1943-1944. Воевал в составе 2-го Украинского фронта. 1944. Ранен под Кировоградом. В дальнейшем служил в войсках НКВД, демобилизовался в 1946 году.

Работа в органах статистики 1946-1971. 1946-1949. И.о. инженера-контролера отдела проверки выполнения планов. 1949-1957. Начальник капитального строительства, транспорта, связи и жилищно-коммунального хозяйства. 1957-1963. Начальник сектора строительства и сводных работ МСС. 1963-1971. Заместитель начальника статуправления – начальник отдела капитального строительства и жилищно-коммунального хозяйства.

Награды Орден «Красная Звезда». Медаль «За победу над Германией в Великой Отечественной войне 1941-1945 гг.». Благодарность «За хорошую производственную работу», Почетная грамота «За хорошую производственную работу и активное участие в общественной жизни».

РЫЧКОВ Виктор Федорович (1918 г.р.)

Место рождения с. Овечкино, Завьяловский р-н, Алтайский край

Боевой путь 1941-1945. Брянский, 2-й, 3-й Белорусские, 2-й Прибалтийский фронты. Командир взвода управления батареи.

Работа в органах статистики 1947-1954. Завьяловский р-н. Участковый инспектор.

Награды Орден Красной Звезды (2). Медали «За отвагу», «За боевые заслуги».

САВИН Роман Иванович (1921 г.р.)

Место рождения с. Кузнецово, Волчихинский р-н, Алтайский край

Боевой путь 1940-1945. Западный фронт. Красноармеец.

Работа в органах статистики 1954. Баевский р-н. Участковый инспектор.

Награды Медали «За оборону Сталинграда», «За победу над Германией в Великой Отечественной войне 1941-1945 гг.».

Электронная библиотека АКУНБ, elib.altlib.ru

САВЧЕНКО Иван Маркович (1923 г.р.)

Место рождения	Панкрушихинский р-н, Алтайский край.
Боевой путь	1942-1947. Артиллерия. Рядовой
Работа в органах статистики	1956-1960. Панкрушихинский р-н. Участковый инспектор.
Награды	Орден Отечественной войны I степени.

САЖИН Кузьма Федорович (1925 г.р.)

Место рождения	с. Хохловка, Зиминский р-н, Иркутская обл.
Боевой путь	1943-1946. 2-й, 3-й Украинские фронты. Порт-Артур. Сержант. Командир расчета.
Работа в органах статистики	1946-1947. Краюшкинский р-н. Участковый инспектор.
Награды	Медали «За отвагу», «За взятие Будапешта», «За освобождение Праги», «За победу над Германией в Великой Отечественной войне 1941-1945 гг.».

САЙКО Алексей Агеевич (1925 г.р.)

Место рождения	с. Романово, Романовский р-н, Алтайский край.
Боевой путь	1943-1946. 1-й Украинский фронт. Помощник командира взвода.
Работа в органах статистики	1950-1954. Романовский р-н. Участковый инспектор.
Награды	Медаль «За боевые заслуги».

САМАРИН Трофим Яковлевич (1917 г.р.)

Место рождения	с. Усть-Волчиха, Волчихинский р-н, Алтайский край.
Боевой путь	1942-1945. Командир 76 мм орудия.
Работа в органах статистики	1956-1961. Волчихинский р-н. Участковый инспектор.
Награды	Орден Отечественной войны II степени, ордена Славы II и III степени. Медаль «За отвагу».

САРТАКОВ Иван Константинович (1919 г.р.)

Место рождения	с. Н-Копылово, Косихинский р-н, Алтайский край.
Боевой путь	1940-1945. Старшина.
Работа в органах статистики	1961. Статуправление Алтайского края. Ст. экономист.
Награды	Орден Красного Знамени.

САРТАКОВ Леонид Михайлович (1913 г.р.)

Место рождения	с. Повалиха, Барнаульский р-н, Алтайский край.
Боевой путь	1941-1943. Старший шофер. 1942-1945. Западный фронт. Восточная Пруссия, Белоруссия, Смоленск.
Работа в органах статистики	1945-1946. Гос. плановая комиссия при СНК СССР по Алтайскому краю. Шофер.
Награды	Ордена Красной Звезды (2). Медаль «За победу над Германией в Великой Отечественной войне 1941-1945 гг.».

Электронная библиотека АКУНБ, elib.altlib.ru

САХАРЬЯНОВ Ешетай (1923 г.р.)

Место рождения с. Ортолык, Кош-Агачский р-н.
Боевой путь 1942-1943. Рядовой. 947 стрелковый полк. Ленинград.
Работа в органах статистики 1955. Участковый инспектор Кош-Агачского аймака. Ойротская АО.
Награды Орден Отечественной войны II степени. Медали «За боевые заслуги», «За победу над Германией в Великой Отечественной войне 1941-1945 гг.». Медаль за доблестный труд в тылу.

СЕЛИВАНОВ Иван Николаевич (1924 г.р.)

Место рождения с. Щебнюха, Чарышский р-н, Алтайский край.
Боевой путь 1942-1944. 2-й Украинский фронт. Сержант. Наводчик противотанкового орудия.
Работа в органах статистики 1953-1959. Чарышский р-н. Участковый инспектор.

СЕЛИВАНОВ Иван Николаевич (1919 г.р.)

Место рождения Тульская обл.
Боевой путь 1939-1946. Командир батареи.
Работа в органах статистики 1969-1971. Третьяковский р-н. Участковый инспектор.
Награды Орден Красной Звезды, орден Отечественной войны II степени. Медали «За оборону Сталинграда», «За победу над Германией в Великой Отечественной войне 1941-1945 гг.».

СЕНАЧИН Кондратий Ильич (1911 г.р.)

Место рождения Курганская обл.
Боевой путь 1941-1945. Западный фронт. Начальник химической службы полка.
Работа в органах статистики 1960-1969. Статуправление Алтайского края. Нач. сектора капитального строительства.
Награды Медаль «За победу над Германией в Великой Отечественной войне 1941-1945 гг.».

СЕРГЕЕВ Владимир Федорович (1914 г.р.)

Место рождения с. Бахилово, Ставропольская вол., Самарская губ.
Боевой путь 1941-1943. Командир отделения.
Работа в органах статистики 1944-1946. Зональный р-н. Райинспектура. Заместитель.

СЕРГЕЕВ Филипп Иванович (1920 г.р.)

Место рождения с. Карпово, Краснощековский р-н, Алтайский край.
Боевой путь 1941-1943. Артиллерия.
Работа в органах статистики 1957- 1960. 1964. Краснощековский р-н. Участковый инспектор.

Электронная библиотека АКУНБ, elib.altlib.ru

СЕРГУНИНА Анастасия Дмитриевна (Щетинина) (1923 г.р.)

Место рождения с. Прыганка, Крутихинский р-н, Алтайский край.

Боевой путь 1942-1945. Первая отдельная женская добровольческая стрелковая бригада. 170 стрелковый полк внутренних войск МВД Рядовая. Стрелок. Разведчик. Радиотелеграфист.

Работа в органах статистики 1946-1960. Каменский р-н. Участковый инспектор.

Награды Медаль «За победу над Германией в Великой Отечественной войне 1941-1945 гг.».

СИДОРКИН Михаил Иванович (1921 г.р.)

Место рождения с. Паклино, Баевский р-н, Алтайский край.

Боевой путь 1941-1946. Восточная Пруссия, Германия, Япония. Старшина. Пехота.

Работа в органах статистики 1947-1948. Баевский р-н. Участковый инспектор.

Награды Пять правительственных наград.

СИЗИКОВ Михаил Яковлевич (1903 г.р.)

Место рождения нет сведений.

Боевой путь 1942-1945. Старшина. Автосигнальщик.

Работа в органах статистики 1945-1947. Барнаульская сельская инспектура № 11. Участковый инспектор.

Награды Медаль «За боевые заслуги».

СИЗИНЦЕВ Дмитрий Михайлович (1925 г.р.)

Место рождения с. Смоленское, Смоленский р-н, Алтайский край.

Боевой путь 1943-1947. Центральный, Калининский, 2-й Прибалтийский, 1-й Белорусский фронты. 79 Стрелковый корпус 97 ОБС. Группа советских войск в Германии. Начальник рации.

Работа в органах статистики 1951-1952. Смоленский р-н. Участковый инспектор.

Награды Медали «За боевые заслуги», «За отвагу», «За освобождение Варшавы», За взятие Берлина», «За победу над Германией в Великой Отечественной войне 1941-1945 гг.».

СИЛЬЯНОВ Александр Андреевич (1913 г.р.)

Место рождения г. Барнаул, Алтайский край.

Боевой путь 1936. Призван в Красную Армию. Танковое училище, механик-водитель в танковой бригаде. 1938. Боевые действия районе озера Хасан.

Работа в органах статистики 1957-1968. Начальник хозяйственного отдела Статуправления Алтайского края.

Награды Орден Отечественной войны I степени, медаль «За боевые заслуги», медаль «За операцию на озере Хасан».

Электронная библиотека АКУНБ, elib.altlib.ru

СИНЕЛЬНИКОВ Кирилл Афанасьевич (1919 г.р.)

Место рождения с. Ново-Покровка, Кулундинский р-н, Алтайский край.

Боевой путь 1929-1946. Омская пехотная школа имени Фрунзе. Харьковская школа летчиков. Сталинградский, Балтийский, Белорусский, Украинский, Брянский фронты. Румыния, Венгрия. 40 Авиаполк, 3 ШРК, 5 гв. Авиаполк. Начальник разведки. Начальник штаба полка.

Работа в органах статистики 1947-1949. Ключевской р-н. Участковый инспектор.

Награды Орден Отечественной Войны I степени, орден Красной Звезды (2). Медали «За боевые заслуги», «За оборону Сталинграда», «За победу над Германией в Великой Отечественной войне 1941-1945 гг.».

СИНИПОСТОЛ Николай Федорович (1926 г.р.)

Место рождения с/с Михайловский, Бурлинский р-н, Алтайский край.

Боевой путь 1943-1944. 16 О ШОС. 3-й Прибалтийский фронт. Командир орудия.

Работа в органах статистики 1947-1948. Бурлинский р-н. Участковый инспектор.

Награды Медаль «За победу над Германией в Великой Отечественной войне 1941-1945 гг.».

СИНИЦИН Владимир Иванович (1918 г.р.)

Место рождения с. Николаевка, Михайловский р-н, Алтайский край.

Боевой путь 1941-1945. 2-й Украинский фронт. Оперуполномоченный отдела контрразведки «Смерш». Капитан.

Работа в органах статистики Михайловский р-н. Участковый инспектор

Награды Орден Красной Звезды. Медали «За боевые заслуги», «За взятие Будапешта», «За победу над Германией в Великой Отечественной войне 1941-1945 гг.».

СИТНИКОВ Дмитрий Иванович (1916 г.р.)

Место рождения Удмуртская АССР.

Боевой путь 1941-1945. Старший лейтенант. Зам. военного коменданта.

Работа в органах статистики 1949-1954. Залесовский р-н. Участковый инспектор.

Награды Орден Красной Звезды. Медаль «За боевые заслуги».

СКВОРЦОВ Прохор Осипович (1911 г.р.)

Место рождения Оренбургская обл.

Боевой путь 1941-1945. 15-я Армия. Подполковник. Начальник разведки. Начальник штаба дивизии. Зам. командира дивизиона.

Работа в органах статистики 1958-1959. Статуправление Алтайского края. г. Бийск. Экономист сектора переписи населения.

Награды Орден Красной Звезды, орден Красного Знамени. Медали « За боевые заслуги», «За победу над Германией в Великой Отечественной войне 1941-1945 гг.».

Электронная библиотека АКУНБ, elib.altlib.ru

СКИДАНЕНКО Александр Платонович (1922 г.р.)

Место рождения с. Покровка, Локтевский р-н, Алтайский край.
Боевой путь 1942-1945. Старший сержант.
Работа в органах статистики 1971-1975. Начальник Локтевской РИВС.
Награды Орден Красной Звезды. Медаль «За победу над Германией в Великой Отечественной войне 1941-1945 гг.».

СКОРНЯКОВ Алексей Николаевич (1923 г.р.)

Место рождения Кировская обл.
Боевой путь 1942- 1944. Сталинградский фронт. РВР 4 отд. танковый полк. Писарь.
Работа в органах статистики 1965. Троицкая машиносчетная станция. Ст. бухгалтер.
Награды Медали «За отвагу», «За победу над Германией в Великой Отечественной войне 1941-1945 гг.».

СЛЕДЮКОВ Михаил Порфирьевич (1925 г.р.)

Место рождения с. Заковряшино, Крутихинский р-н, Алтайский край.
Боевой путь 1943-1945. 1-й Украинский фронт 16 ГКЛМ бр. Рота автоматчиков. Автоматчик.
Работа в органах статистики 1950-1952. Каменский р-н. Участковый инспектор.
Награды Орден Красной Звезды. Медаль «За победу над Германией в Великой Отечественной войне 1941-1945 гг.».

СОКОЛОВ Александр Степанович (1917 г.р.)

Место рождения Шелаболихинский р-н, Алтайский край.
Боевой путь 1942- 1945. 2-й Белорусский фронт. 217 полк. Механик водитель Т-34.
Работа в органах статистики 1946-1954. Шелаболихинский р-н. Участковый инспектор.

СОЛОВЬЕВ Василий Кузьмич (1915 г.р.)

Место рождения Ключевской р-н, Алтайский край.
Боевой путь 1941-1945. 188 мин. дивизия. Минометчик.
Работа в органах статистики 1956-1962. Табунский р-н. Участковый инспектор.
Награды Медаль «За победу над Германией в Великой Отечественной войне 1941-1945 гг.».

СОРОКИН Михаил Иванович (1921 г.р.)

Место рождения Томская обл.
Боевой путь 1941-1945. Западный, Северо-Западный, 2-й, 3-й Белорусский, 1-й, 2-й Прибалтийские фронты. Адъютант командира артиллерийской бригады. Старшина.
Работа в органах статистики 1946-1954. Статуправление Алтайского края. Начальник сектора.
Награды Орден Отечественной войны II степени, орден Красной Звезды. Медали «За боевые заслуги», «За оборону Москвы», «За взятие Кенигсберга», «За победу над Германией в Великой Отечественной войне 1941-1945 гг.».

Электронная библиотека АКУНБ, elib.altlib.ru

СОРОКИН Михаил Александрович (1921 г.р.)

Место рождения Восточно-Казахстанская обл.
Боевой путь 1941-1946. Западный, Северо-Западный, 2-й, 3-й Белорусские фронты. Северная группа войск. Командир орудия, командир огневого взвода, адъютант командира бригады.
Работа в органах статистики 1955-1969. 1973-1977. Начальник Статуправления Алтайского края. Начальник отдела статистики МТС и торговли.
Награды Орден Красной Звезды, орден Отечественной Войны II степени. Медаль «За боевые заслуги».

СОРОКИН Николай Егорович (1923 г.р.)

Место рождения с. Карабинка, Солтонский р-н, Алтайский край.
Боевой путь 1941-1945. Ленинградский фронт. Лейтенант. Командир полковой разведки.
Работа в органах статистики 1946-1955. Солтонский р-н. Участковый инспектор.
Награды Орден Красной Звезды. Медали «За оборону Ленинграда», «За победу над Германией в Великой Отечественной войне 1941-1945 гг.».

СТАКАНОВ Дмитрий Григорьевич (1914 г.р.)

Место рождения Тульская обл.
Боевой путь 1941-1944. Северо-Западный фронт. Капитан. Начальник штаба стрелкового батальона.
Работа в органах статистики 1945-1953. Залесовский р-н. Участковый инспектор.
Награды Медаль «За боевые заслуги».

СТАРОВЕРОВ Семен Николаевич (1920 г.р.)

Место рождения г. Барнаул, Алтайский край.
Боевой путь 1940-1946. Лейтенант. Арт. техник.
Работа в органах статистики 1950.
Награды Орден Красной Звезды. Медаль «За победу над Германией в Великой Отечественной войне 1941-1945 гг.».

СТАЦЕНКО Екатерина Федоровна (1924 г.р.)

Место рождения Сталинградкая обл.
Боевой путь 1943-1945. Юго-Восточный, 2-й Украинский фронты. Наводчик зенитного орудия.
Работа в органах статистики 1954-1956. Хабарский р-н. Участковый инспектор.
Награды Медали «За боевые заслуги», «За взятие Будапешта», «За победу над Германией в Великой Отечественной войне 1941-1945 гг.».

Электронная библиотека АКУНБ, elib.altlib.ru

СТАШКОВ Михаил Николаевич (1923 г.р.)

Место рождения с. Ново-Полтавка, Ключевской р-н, Алтайский край.
Боевой путь 1942-1945. Брянский, 2-й Прибалтийский фронты. Радист. Начальник радиостанции.
Работа в органах статистики 1965-1970. Михайловский р-н. Участковый инспектор.
Награды Медаль «За победу над Германией в Великой Отечественной войне 1941-1945 гг.».

СТЕЦИК Илья Никитович (1923 г.р.)

Место рождения с. Знаменка, Алтайский край.
Боевой путь 1941-1947. Рядовой.
Работа в органах статистики 1961-1962. Знаменский р-н. Участковый инспектор.
Награды Орден Красной Звезды.

СТРЕЛЬЦОВ Кузьма Константинович (1925 г.р.)

Место рождения с. Петропавловка, Павловский р-н.
Боевой путь 1943-1945. Центральный, 1-й Белорусский фронты. Командир минометного расчета.
Работа в органах статистики 1953-1954. Солонешенский р-н. Участковый инспектор.
Награды Медали «За отвагу», «За победу над Германией в Великой Отечественной войне 1941-1945 гг.».

СУРКОВ Василий Акимович (1923 г.р.)

Место рождения с. Усть-Калманка, Усть-Калманский р-н, Алтайский край.
Боевой путь 1941-1942. Центральный фронт. Дивизионная разведка. Разведчик.
Работа в органах статистики 1946-1947. Усть-Калманский р-н. Участковый инспектор.

СУХЕНКО Александр Васильевич (1925 г.р.)

Место рождения Запорожская обл. УССР.
Боевой путь 1943-1950. 2-й Украинский, Забайкальский фронты. 34 отдельная истребительная противотанковая бригада. 64 механизированная бригада. Шофер. Командир автомобильного взвода.
Работа в органах статистики 1957-1961. Кулундинский р-н. Участковый инспектор.
Награды Орден Красной Звезды. Медали «За освобождение Праги», «За победу над Германией в Великой Отечественной войне 1941-1945 гг.».

СУХОРУКИХ Михаил Романович (1919 г.р.)

Место рождения с. Быстрый Исток, Быстроистокский р-н, Алтайский край.
Боевой путь 1939-1946. Военно-пехотное училище. Владивосток. Первая красная Армия ДВФ. Старший лейтенант. Командир стрелкового взвода.
Работа в органах статистики 1946-1948. Быстроистокский р-н. Участковый инспектор.
Награды Медаль «За победу над Германией в Великой Отечественной войне 1941-1945 гг.».

Электронная библиотека АКУНБ, elib.altlib.ru

СУЧИЛИН Алексей Ильич (1924 г.р.)

Место рождения Пензенская обл.
Боевой путь 1942-1947. 12 отдельная воздушно-десантная бригада. 357 гвардейский стрелковый полк. Командир отделения.
Работа в органах статистики 1967-1986. Новичихинский р-н. Участковый инспектор.
Награды Медали «За отвагу», «За взятие Вены», «За победу над Германией в Великой Отечественной войне 1941-1945 гг.».

СЫРКИН Дмитрий Николаевич (1924 г.р.)

Место рождения с. Ново-Троицкое, Тальменский р-н, Алтайский край.
Боевой путь 1942-1948. Лепельское минометное училище. Северо-Западный, 2-й Прибалтийский фронты. 27 артиллерийская дивизия РГК Ленинградский ВО. Первая мех. дивизия ЗакВО. Командир взвода.
Работа в органах статистики 1953-1969. Краюшкинский р-н. Участковый инспектор. Статуправление Алтайского края. Начальник отдела капитального строительства
Награды Орден Красной Звезды, орден «За взятие Риги». Медаль «За победу над Германией в Великой Отечественной войне 1941-1945 гг.».

СЫСОЕВ Василий Нефедович (1924 г.р.)

Место рождения п. Веселовск, Шрчинский р-н, Алтайский край.
Боевой путь 1942-1947. Гвардии старший сержант.
Работа в органах статистики 1972-1974. Начальник Змеиногорской машиносчетной станции.
Награды Орден Красного Знамени. Медаль «За отвагу».

СЮЗЕВ Степан Павлович (1914 г.р.)

Место рождения д. Федосеевка, Залесовский р-н, Алтайский край.
Боевой путь 1942-1946. 61-й Нагаевский пограничный отряд МВД. Рядовой.
Работа в органах статистики 1949. Залесовский р-н. Участковый инспектор
Награды Медаль «За победу над Германией в Великой Отечественной войне 1941-1945 гг.».

ТАБЫШКИН Борис Степанович (1924 г.р.)

Место рождения с. Актел, Шелаболихинский р-н, Алтайский край.
Боевой путь 1942-1945. Курско-Орловский, 3-й Центральный, 3-й Украинский фронты. Гвардии Сержант. Стрелок. Командир отделения.
Работа в органах статистики 1946-1947. 1950-1952. 1953. Улаганский, Усть-Коксинский р-ны. Ойротская АО. Участковый инспектор.
Награды Медали «За отвагу», «За взятие Будапешта», «За победу над Германией в Великой Отечественной войне 1941-1945 гг.».

ТЕПТИН Федор Никитич (1908 г.р.)

Место рождения Удмуртская АССР.
Боевой путь 1941-1943. Освобождал Великие Луки. Лейтенант. Зам. командира роты по политической части.
Работа в органах статистики 1944-1949. Троицкий р-н. Участковый инспектор.

Электронная библиотека АКУНБ elib.altlib.ru

ТИХОМИРОВ Иван Васильевич (1914 г.р.)

Место рождения с. Чесноково, Быстроистокский р-н, Алтайский край.
Боевой путь 1941-1944. 2-й Прибалтийский фронт. Старший сержант.
Работа в органах статистики 1946. Зональный р-н. Участковый инспектор.

ТОЛМАЧЕВ Георгий Иосифович (1918 г.р.)

Место рождения с. Шубинка, Зональный р-н, Алтайский край.
Боевой путь 1941-1945. Украина. Австрия. Старшина.
Работа в органах статистики 1952-1961. Зональный р-н. Участковый инспектор.
Награды Медали «За отвагу», «За победу над Германией в Великой Отечественной войне 1941-1945 гг.».

ТОЛМАЧЕВ Федор Михайлович (1917 г.р.)

Место рождения Новичихинский р-н, Алтайский край.
Боевой путь 1941-1945. Командир отделения.
Работа в органах статистики 1945-1954. Шелаболихинский р-н. Участковый инспектор.
Награды Медали «За отвагу», «За победу над Германией в Великой Отечественной войне 1941-1945 гг.».

ТОЛСТОВ Иван Семенович (1923 г.р.)

Место рождения Воронежская обл.
Боевой путь 1941-1946. Артиллерист.
Работа в органах статистики 1958-1961. Солтонский р-н. Участковый инспектор.
Награды Медали «За освобождение Варшавы», «За взятие Берлина», «За победу над Германией в Великой Отечественной войне 1941-1945 гг.».

ТОЛСТЫХ Иван Кириллович (1924 г.р.)

Место рождения с. Коротояк, Хабарский р-н, Алтайский край.
Боевой путь 1943-1948. 3-й Украинский фронт. Радиотелеграфист. Линейный надсмотрщик.
Работа в органах статистики 1952-1961. Хабарский р-н. Участковый инспектор.

ТОЦКАЯ Надежда Степановна (1923 г.р.)

Место рождения Красноярский край.
Боевой путь 1942-1945. 480 ОПКРД. Радиотелеграфист.
Работа в органах статистики 1952. Статуправление Алтайского края. Статистик.
Награды Медали «За боевые заслуги», «За победу над Германией в Великой Отечественной войне 1941-1945 гг.».

ТРОЯНОВ Алексей Андреевич (1923 г.р.)

Место рождения Красноярский край.
Боевой путь 1943-1944. Прибалтика. Автоматчик. Писарь.
Работа в органах статистики 1950-1954. Белоглазовский р-н. Участковый инспектор.
Награды Медаль «За победу над Германией в Великой Отечественной войне 1941-1945 гг.».

Электронная библиотека АКУНБ, elib.altlib.ru

ТРУБНИКОВ Алексей Федорович (1923 г.р.)

Место рождения с. Ивановка, Курьинский р-н, Алтайский край.
Боевой путь 1943-1947. Воронежский, 1-й Украинский фронты. 40 армия. Стрелок-радист. Адъютант командующего ВВС КВО.
Работа в органах статистики 1947-1948. Рубцовский р-н. Участковый инспектор.
Награды Орден Красной Звезды, орден Красного Знамени.

ТРЯСУНОВ Александр Андреевич (1924 г.р.)

Место рождения п. Павловск, Павловский р-н, Алтайский край.
Боевой путь 1941-1943. Барнаульское военно-пехотное училище. Калининский фронт.
Работа в органах статистики 1945-1946. Гос. плановая комиссия при СНК СССР по Алтайскому краю. Участковый инспектор.

ТЫРЫШКИН Валерий Иванович (1923 г.р.)

Место рождения с. Тырышкино, Смоленский р-н, Алтайский край.
Боевой путь 1942-1949. 1-й Прибалтийский, 2-й Украинский фронты. Механик по вооружению.
Работа в органах статистики 1951-1953. Смоленский р-н. Участковый инспектор.
Награды Медали «За взятие Вены», «За взятие Будапешта», «За боевые заслуги», «За освобождение Болгарии».

ТЮЖАНКИН Сергей Иванович (1922 г.р.)

Место рождения с. Ворониха, Ребрихинский р-н, Алтайский край.
Боевой путь 1941-1943. Томское артиллерийское училище. 284 дивизия Средне-Донского фронта. 820 арт. полк. Сержант. Старший писарь.
Работа в органах статистики 1946-1947. Барнаул. Октябрьский р-н. Участковый инспектор.

ТЮРКИН Афанасий Семенович (1923 г.р.)

Место рождения г. Барнаул, Алтайский край.
Боевой путь 1942-1948. Азовская военная флотилия, Черноморский флот, 4 дивизион сторожевых катеров. Комендант, минер, боцман.
Работа в органах статистики 1948-1961. Статуправление Алтайского края. Начальник сектора мехразработок.
Награды Орден Отечественной войны II степени. Медали «За оборону Кавказа», «За победу над Германией в Великой Отечественной войне 1941-1945 гг.».

УСАЧЕВ Андрей Петрович (1915 г.р.)

Место рождения Сталинградская обл.
Боевой путь 1940-1945. Минское Кавалерийское училище. Калининский, 1-й, 2-й, 4-й Украинские фронты. Начальник штаба стрелкового полка. Майор.
Работа в органах статистики 1958. Марушинский р-н. Участковый инспектор.
Награды Орден Красной Звезды, орден Александра Невского, орден Отечественной войны I степени.

Электронная библиотека АКУНБ elib.altlib.ru

ФАЛЬКОВ Алексей Пантелеевич (1921 г.р.)

Место рождения с. Новичиха, Новичихинский р-н, Алтайский край.
Боевой путь 1941-1946. Артиллерия. Рядовой.
Работа в органах статистики 1959-1962. Залесовский р-н. Участковый инспектор.

ФЕДОРИЩЕВ Михаил Иванович (1919 г.р.)

Место рождения с. Колбаны, Советский р-н, Алтайский край.
Боевой путь 1941-1946. 26 Стрелковая дивизия. 567 Штурмовой Берлинский полк. Старший авиационный механик.
Работа в органах статистики 1961. Советский р-н. Участковый инспектор.
Награды Медали «За боевые заслуги», «За победу над Германией в Великой Отечественной войне 1941-1945 гг.».

ФЁДОРОВ Виктор Георгиевич (1918 г.р.)

Место рождения Московская обл.
Боевой путь 1941-1946. Лепельское минометно-артиллерийское училище. Западный фронт. Командир взвода. Старший офицер батареи. Зам. командира дивизии.
Работа в органах статистики 1957-1959. Косихинский р-н. Участковый инспектор.

ФИЛАТОВ Василий Михайлович (1921 г.р.)

Место рождения с. Старобарда, Старобардинский р-н.
Боевой путь 1941-1946. Первый конный корпус. Рядовой.
Работа в органах статистики 1946-1946. Старобардинский р-н. Участковый инспектор.
Награды Орден Красной Звезды. Медали «За отвагу» (2), «За победу над Германией в Великой Отечественной войне 1941-1945 гг.».

ФИЛОНОВА Александра Андреевна (1922 г.р.)

Место рождения с. Савинка, Парфеновский р-н, Алтайский край.
Боевой путь 1941-1945. Младший сержант. Мастер по авиаприборам.
Работа в органах статистики 1957. Парфеновский р-н. Участковый инспектор.
Награды Медали «За отвагу», «За боевые заслуги», «За взятие Будапешта», «За взятие Вены».

ФИСУНОВ Александр Григорьевич (1912 г.р.)

Место рождения п. Писаревка, Ключевский р-н, Алтайский край.
Боевой путь 1941-1945. 3-й Белорусский фронт. Первая воздушная армия. Механик по эксплуатации самолетов.
Работа в органах статистики 1961. Михайловский р-н. Участковый инспектор.
Награды Орден Красной Звезды. Медали «За боевые заслуги», «За победу над Германией в Великой Отечественной войне 1941-1945 гг.».

Электронная библиотека АКУНБ, elib.altlib.ru

Фронтовики, пришедшие на работу в органы статистики

ФОКИН Иван Лаврентьевич (1910 г.р.)

Место рождения Петропавловский р-н, Алтайский край.
Боевой путь 1942-1945.Член военного трибунала 238СА. Военный следователь 114 СБ. Военный следователь войск МВД 1-го Прибалтийского фронта.
Работа в органах статистики 1953-1963. Сорокинский р-н. Участковый инспектор.
Награды Орден Красной Звезды. Медаль «За победу над Германией в Великой Отечественной войне 1941-1945 гг.».

ФОМИН Кузьма Филиппович (1921 г.р.)

Место рождения с. Рожнев Лог, Ребрихинский р-н, Алтайский край.
Боевой путь 1941-1947. 178 стрелковая дивизия. Командир санитарного взвода.
Работа в органах статистики 1979. Статуправление Алтайского края. Экономист.
Награды Орден Красного Знамени (2). Медаль «За отвагу».

ФРОЛОВ Александр Кузьмич (1922 г.р.)

Место рождения ст. Рубцовка, Западно-Сибирский край.
Боевой путь 1941-1944. Центральный фронт. Лейтенант. Командир взвода.
Работа в органах статистики 1948. Рубцовский р-н. Участковый инспектор.

ФУРДУЕВ Леонид Прокопьевич (1925 г.р.)

Место рождения Одесская обл.
Боевой путь 1942-1946. Пехотное училище (Алма-Ата). 2-й Украинский фронт. Командир отделения 45 м/м. Помощник командира взвода разведки.
Работа в органах статистики 1949. Локтевский р-н. Участковый инспектор.
Награды Медали «За отвагу», «За взятие Будапешта», «За взятие Вены», «За победу над Германией в Великой Отечественной войне 1941-1945 гг.».

ХОЛМАНСКАЯ Анастасия Федоровна (1922 г.р.)

Место рождения г. Бийск, Алтайский край.
Боевой путь 1943-1945. Полевая почта 37519. 2-й Белорусский фронт. Рядовая. Корректировщик-слухач.
Работа в органах статистики 1947-1948. Горинспектура. Статистик.
Награды Медаль «За победу над Германией в Великой Отечественной войне 1941-1945 гг.».

ХРАПЦОВ Михаил Данилович (1915 г.р.)

Место рождения с. Харитоново, Завьяловский р-н, Алтайский край.
Боевой путь 1941-1945. Карельский, 1-й Белорусский фронты. Замполит командира стр. батальона.
Работа в органах статистики 1957-1963. Завьяловский р-н. Участковый инспектор.
Награды Ордена Отечественной Войны I и II степени. Медали «За взятие Берлина», «За боевые заслуги», «За победу над Германией в Великой Отечественной войне 1941-1945 гг.».

Электронная библиотека АКУНБ elib.altlib.ru

ХУДЯКОВ Михаил Семенович (1923 г.р.)

Место рождения с. Парфеново, Парфеновский р-н, Алтайский край.
Боевой путь 1942-1945. 2-й Белорусский фронт. Зав. складом стрелкового артиллерийского вооружения и оптических приборов. Младший сержант.
Работа в органах статистики 1951-1954. Парфеновский р-н. Участковый инспектор.
Награды Медаль «За боевые заслуги», «За победу над Германией в Великой Отечественной войне 1941-1945 гг.».

ЧАБАН Иван Трофимович (1925 г.р.)

Место рождения Приморский край.
Боевой путь 1943-1945. Снайперская школа в/ч 35 224 9 (Барнаул). 1-й Белорусский фронт. Полевая почта 046/4 «М». Снайпер.
Работа в органах статистики 1945-1948. Локтевский р-н. Участковый инспектор.
Награды Орден Славы III степени.

ЧЕЛЧУШЕВ Данил Кириллович (1925 г.р.)

Место рождения Улаганский р-н, Ойротская обл., Алтайский край.
Боевой путь 1942-1944. Юго-Западный фронт. Рядовой.
Работа в органах статистики 1958-1960. Улаганский р-н. Участковый инспектор.
Награды Медали «За боевые заслуги», «За победу над Германией в Великой Отечественной войне 1941-1945 гг.».

ЧЕНЦОВ Михаил Лазаревич (1925 г.р.)

Место рождения с. Вылково, Тюменцевский р-н, Алтайский край.
Боевой путь 1943-1945. 3-й Украинский, 1-й Белорусский фронты. 234 Гвардейский посадочный воздушно-десантный Черноморский Краснознаменный ордена Кутузова II степени полк. Гвардии сержант.
Работа в органах статистики 1946-1947. Шарчинский р-н. Участковый инспектор
Награды Медаль «За победу над Германией в Великой Отечественной войне 1941-1945 гг.».

ЧЕРЕПАНОВ Афанасий Филимонович (1925 г.р.)

Место рождения Усть-Коксинский р-н, Ойротская АО, Алтайский край.
Боевой путь 1943-1946. Рядовой. Наводчик. Осколочное ранение.
Работа в органах статистики 1953. Участковый инспектор Усть-Коксинского аймака. Ойротская АО.
Награды Медаль «За отвагу».

ЧЕРЕПАНОВ Василий Александрович (1919 г.р.)

Место рождения г. Ойрот-Тура, Ойротская АО.
Боевой путь 1941-1945. Северо-Кавказский Военный округ 902 арт. Полк 353 СД. Юго-Западный фронт. Командир батареи. Начальник штаба дивизиона.
Работа в органах статистики 1947-1954. 1958-1964. Ойротское облстатуправление. Старший экономист. Зам. начальника по проведению переписи.
Награды Орден Красной Звезды. Медали «За оборону Кавказа», «За освобождения Белграда», «За победу над Германией в Великой Отечественной войне 1941-1945 гг.».

Электронная библиотека АКУНБ elib.altlib.ru

ЧЕРНОВ Петр Ануфриевич (1926 г.р.)

Место рождения с. Ново-Зыряново, Сорокинский р-н, Алтайский край.
Боевой путь 1944-1945. Прибалтика. Пулеметчик. Старший писарь ОСГ.
Работа в органах статистики 1950-1954. Сорокинский р-н. Участковый инспектор.
Награды Орден Славы III степени. Медали «За отвагу» (2), «За победу над Германией в Великой Отечественной войне 1941-1945 гг.»

ЧЕРНОДАРОВ Василий Павлович (1924 г.р.)

Место рождения с. Володарка, Топчихинский р-н, Алтайский край.
Боевой путь 1942-1944. Калининский фронт. Автоматчик.
Работа в органах статистики 1952-1954. Барнаульский р-н. Участковый инспектор.
Награды Орден Отечественной войны I степени.

ЧЕРНУСЬ Петр Нестерович (1919 г.р.)

Место рождения с. Родино, Родинский р-н, Алтайский край.
Боевой путь 1939-1946. Западный, Сталинградский, 1-й Украинский, 2-й Белорусский фронты. Сержант. Командир отделения.
Работа в органах статистики 1946-1947. Родинский р-н. Участковый инспектор.
Награды Орден Красной Звезды. Медали «За боевые заслуги», «За взятие Кенигсберга», «За победу над Германией в Великой Отечественной войне 1941-1945 гг.».

ЧЕРНЫШОВ Алексей Миронович (1925 г.р.)

Место рождения Ойротская АО.
Боевой путь 1942-1950. 2-я Воздушная Армия. 140 штурмовой авиационный полк. Воздушный стрелок.
Работа в органах статистики 1957-1960. Алтайский р-н. Участковый инспектор.
Награды Орден Красного Знамени. Медали «За освобождение Праги», «За взятие Берлина», «За победу над Германией в Великой Отечественной войне 1941-1945 гг.».

ЧИСТОВ Иван Васильевич (1918 г.р.)

Место рождения Псковская обл.
Боевой путь 1941-1947. Западный, 2-й, 3-й Белорусские фронты, Северная группа войск, Прикарпатский военный округ. Рядовой. Комсорг.
Работа в органах статистики 1949-1954. Барнаульский р-н. Участковый инспектор.
Награды Орден Красной Звезды. Медали «За оборону Москвы», «За взятие Кенигсберга», «За победу над Германией в Великой Отечественной войне 1941-1945 гг.».

ЧУХЛОМИН Николай Иванович (1920 г.р.)

Место рождения Кировская обл.
Боевой путь 1942-1946. Замполит командира части. Командир танка и танкового взвода.
Работа в органах статистики 1958-1972. Романовский р-н. Участковый инспектор. Начальник Благовещенской ИВС.
Награды Орден Красной Звезды, орден Отечественной войны II степени, орден Отечественной войны III степени. Медаль «За победу над Германией в Великой Отечественной войне 1941-1945 гг.».

Электронная библиотека АКУНБ, elib.altlib.ru

ШАЙДА Иван Дмитриевич (1920 г.р.)

Место рождения ст. Бурла, Бурлинский р-н, Алтайский край.
Боевой путь 1940-1945.Дальний Север, Польша, Германия. Рядовой.
Работа в органах статистики 1948-1959. Бурлинский р-н. Участковый инспектор.
Награды Медали «За отвагу», «За оборону Советского Заполярья», «За победу над Германией в Великой Отечественной войне 1941-1945 гг.».

ШИГОВ Иван Александрович (1915 г.р.)

Место рождения с. Анисимово, Тальменский р-н, Алтайский край.
Боевой путь 1941-1945. Западный фронт. Механик авиавооружения.
Работа в органах статистики 1957. Тальменский р-н. Участковый инспектор.
Награды Медали «За боевые заслуги», «За взятие Кенигсберга», «За победу над Германией в Великой Отечественной войне 1941-1945 гг.».

ШИПУЛИН Федор Павлович (1921 г.р.)

Место рождения с. Нижне-Озерное, Усть-Пристанский р-н, Алтайский край.
Боевой путь 1941-1942. Смоленское направление. 892 с/п.
Работа в органах статистики 1957. Усть-Пристанский р-н. Участковый инспектор.
Награды Медаль «За победу над Германией в Великой Отечественной войне 1941-1945 гг.».

ЩЕРБИНИН Александр Фадеевич (1923 г.р.)

Место рождения с. Сидоровка, Мамонтовский р-н, Алтайский край.
Боевой путь 1942-1946. 1-й Украинский фронт. 237 танковая Краснознаменная ордена Суворова, Богдана Хмельницкого бригада. Механик-водитель Т-34.
Работа в органах статистики 1965-1971. Начальник Мамонтовской машиносчетной станции.
Награды Медали «За боевые заслуги», «За победу над Германией в Великой Отечественной войне 1941-1945 гг.»

ЩИПОВ Павел Николаевич (1915 г.р.)

Место рождения с. Ребриха, Ребрихинский р-н, Алтайский край.
Боевой путь 1941-1945. Рядовой. Шофер. Танкист.
Работа в органах статистики 1949-1960. Ребрихинский р-н. Шофер.
Награды Орден Красного Знамени.

ШМАКОВ Иван Анфилович (1905 г.р.)

Место рождения с. Тележиха, Солонешенский р-н, Алтайский край.
Боевой путь 1942-1945. РККА.
Работа в органах статистики 1961. Залесовский р-н. Участковый инспектор.
Награды Медали «За отвагу», «За победу над Германией в Великой Отечественной войне 1941-1945 гг.».

Электронная библиотека АКУНБ, elib.altlib.ru

Фронтовики, пришедшие на работу в органы статистики

ЦУКАНОВ Степан Афанасьевич (1916 г.р.)

Место рождения с. Локоть, Локтевский р-н, Алтайский край.
Боевой путь 1941-1945. 3-й Украинский фронт. 119 Гвардейский стрелковый полк. Командир стрелковой роты.
Работа в органах статистики 1946-1949. Локтевский р-н. Участковый инспектор.
Награды Медаль «За победу над Германией в Великой Отечественной войне 1941-1945 гг.».

ШАПОЧКИН Анатолий Тихонович (1921 г.р.)

Место рождения ст. Шипуново, Шипуновский р-н, Алтайский край.
Боевой путь 1942-1946. РККА. Старшина роты.
Работа в органах статистики 1947-1948. Тальменский, Парфеновский р-ны. Участковый инспектор
Награды Медаль «За победу над Германией в Великой Отечественной войне 1941-1945 гг.».

ШАТАЛОВ Павел Яковлевич (1916 г.р.)

Место рождения с. Краснощеково, Краснощековский р-н, Алтайский край.
Боевой путь 1942-1945. Калининский, 1-й Украинский фронты. Оперуполномоченный ОКР «Смерш».
Работа в органах статистики 1949-1950. Курьинский р-н. Участковый инспектор.
Награды Орден Красной Звезды. Медали «За боевые заслуги», «За взятие Берлина», «За освобождение Праги», «За победу над Германией в Великой Отечественной войне 1941-1945 гг.».

ШАРОВАТОВ Иван Степанович (1916 г.р.)

Место рождения г. Славгород.
Боевой путь 1939-1945. Ленинградское военное автомобильное училище. Юго-Западный фронт. Автотранспортный полк № 15. Командир автовзвода.
Работа в органах статистики 1957-1958. Статуправление Алтайского края. Инспектор.
Награды Медаль «За победу над Германией в Великой Отечественной войне 1941-1945 гг.».

ШУРЕПОВ Виктор Николаевич (1918 г.р.)

Место рождения г. Омск.
Боевой путь 1941-1943. Освобождал Великие Луки. Рядовой.
Работа в органах статистики 1949-1949. Павловский р-н. Участковый инспектор.
Награды Медаль «За победу над Германией в Великой Отечественной войне 1941-1945 гг.».

ШЕБАЛИН Федор Филиппович (1917 г.р.)

Место рождения д. Титова, Тогульский р-н, Алтайский край.
Боевой путь 1941-1945. Моторист. Авиамеханик. Авиационные мастерские. Авиационный полк.
Работа в органах статистики 1946-1946. Тогульский р-н. Участковый инспектор.

ШИРЯЕВ Иван Григорьевич (1922 г.р.)

Место рождения с. Стан-Бехтимир, Марушинский р-н, Алтайский край.
Боевой путь 1941-1943.
Работа в органах статистики 1944 -1946. Марушинский р-н. Участковый инспектор по Шебалинскому кусту.

Электронная библиотека АКУНБ, elib.altlib.ru

ШУМКОВ Николай Наумович (1926 г.р.)

Место рождения	Чарышский р-н, Алтайский край.
Боевой путь	1943-1945. 1-й Белорусский фронт. 65 Гвардейский танковый полк 9 Гвардейской танковой дивизии. Командир отделения.
Работа в органах статистики	1950-1954. Чарышский р-н. Участковый инспектор.
Награды	Медали «За отвагу» (2), «За освобождение Варшавы», «За взятие Берлина», «За победу над Германией в Великой Отечественной войне 1941-1945 гг.».

ЩЕРБАКОВ Степан Романович (1924 г.р.)

Место рождения	с. Локоть, Локтевский р-н, Алтайский край.
Боевой путь	1942-1947. 1-й Белорусский фронт. Артиллерийский топограф.
Работа в органах статистики	1950-1954. Локтевский р-н. Участковый инспектор.
Награды	Орден Красной Звезды. Медали «За освобождение Варшавы», «За взятие Берлина», «За победу над Германией в Великой Отечественной войне 1941-1945 гг.».

ЮРЧЕНКО Иван Кузьмич (1924 г.р.)

Место рождения	с. Ключи, Ключевский р-н, Алтайский край.
Боевой путь	1942-1947. 1-й, 2-й Украинский, Степной фронты. Командир вычислительного отделения.
Работа в органах статистики	1947. Ключевский р-н. Участковый инспектор.
Награды	Медали «За отвагу», «За победу над Германией в Великой Отечественной войне 1941-1945 гг.»

ЮРЬЕВ Андрей Николаевич (1921 г.р.)

Место рождения	с. Абай, Усть-Коксинский р-н, Ойротская АО, Алтайский край.
Боевой путь	1940-1946. Гвардии сержант. 1-й Украинский фронт.
Работа в органах статистики	1949-1950. Участковый инспектор Усть-Коксинского аймака. Ойротская АО.
Награды	Орден Красной Звезды. Медали «За отвагу» (3).

ЯКОВЛЕВ Павел Пантелеевич (1921 г.р.)

Место рождения	с. Коробейниково, Усть-Пристанский р-н, Алтайский край.
Боевой путь	1941-1945. Лепельское минометное училище. Западный, 2-й Прибалтийский фронты. Офицер связи штаба корпуса.
Работа в органах статистики	1948. Усть-Канский р-н. Участковый инспектор. Ойротская АО.

ЯРОСЛАВОВ Алексей Васильевич (1910 г.р.)

Место рождения	Вологодский уезд, Вологодская губ.
Боевой путь	1939-1945. 1941-1942. Бои в Староконстантиновке, Черкассах, Любаре. Гвардии старшина. Начальник склада топографических карт.
Работа в органах статистики	1945-1946. Гос. плановая комиссия при СНК СССР по Алтайскому краю. Начальник сектора капитального строительства
Награды	Орден Красной Звезды. Медали «За отвагу», «За боевые заслуги», «За оборону Сталинграда».

Электронная библиотека АКУНБ, elib.altlib.ru

Электронная библиотека АлтГУНБ, elib.altlib.ru

ИЗ СЕМЕЙНЫХ АРХИВОВ

Электронная библиотека АКУНБ, elib.altlib.ru

ВЕТЕРАНУ 18 ТАНКОВОГО ЗНАМЕНСКО-
БУДАПЕШТСКОГО КРАСНОЗНАМЕННОГО
ОРДЕНОВ СУВОРОВА и КУТУЗОВА
КОРПУСА

Тов. Ма-сергинаву Богдано-
вой Марии Михайловне

За безупречную службу, боевое мастерство
и отвагу, проявленную в боях с немецко-фашист-
скими захватчиками, об'являю Вам благодар-
ность и награждаю сборником Приказов Вер-
ховного Главнокомандующего Генералиссимуса
Советского Союза товарища И. В. Сталина
с об'явлением благодарности нашему корпусу
за отличные боевые действия в период Великой
Отечественной войны под знаменем которого
вы боролись и победили врага.

Свято храни и умножай славу наших боевых
Знамен.

Всегда и везде будь верным и достойным
Воевой семьи и нашей любимой
...ди честь и достоинство воина-

...нного Знаменско-
...краснознаменного
...в и Кутузова корпуса
...Союза гвардии гене-
...танковых войск
(ГОВОРУЩЕНКО)

...штаба корпуса
Гвардии полковник
(БЕЛОЗЕРОВ)

...ПРИКАЗЫ
ВЕРХОВНОГО ГЛАВНОКОМАНДУЮЩЕГО
ГЕНЕРАЛИССИМУСА СОВЕТСКОГО СОЮЗА
И. В. СТАЛИНА

ИЗ СЕМЕЙНОГО АРХИВА Акулиной Т.И.

СТОЙНОВА АЛЕКСАНДРА СИЛОВНА

ПЕТРОВ ЕВСТАФИЙ ВАСИЛЬЕВИЧ

СТАРОКОЖЕВ ПЕТР СЕМЕНОВИЧ

Электронная библиотека АКУ им. elib.altlib.ru

ИЗ СЕМЕЙНОГО АРХИВА Антоньевой М.Б.

АНДРЕЕВ ВИКТОР ВАСИЛЬЕВИЧ

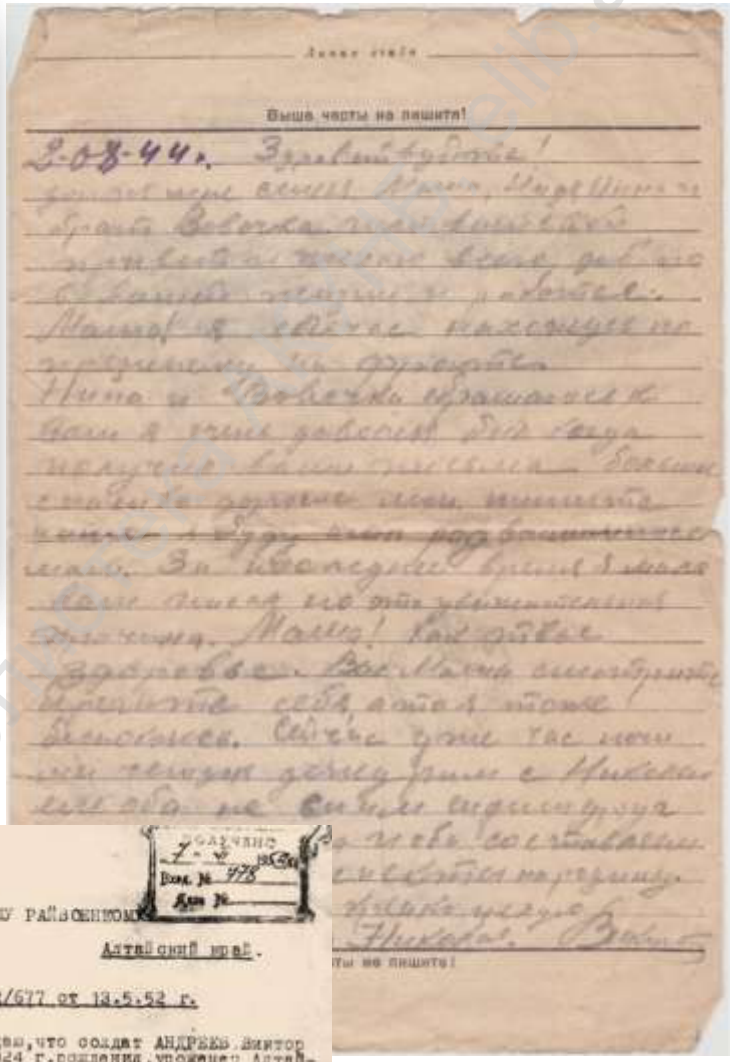

Выше черты не пишите!

2-08-44. Здравствуйте!

Получили с Ниной, Мариной и братом Васечкой Ваше письмо от 26.7 с фотокарточкой. Мама! Я сейчас нахожусь по ранению на фронте. Нина и Васечка обращаются к Вам и чтобы завтра был сразу получен Ваш письмо. Больше сейчас ~~[illegible]~~ пишите. За последнее время я мало Вам писал по этим обстоятельствам. Мама! Как живете. Здоровье. Как Нина, смотрите, пишите себя, отца тоже. Целуем. Сейчас уже так ночи, сидим дому. Я с Николаем еще оба не [illegible] [illegible] у тебя состоялись [illegible] Николай. Вася

Выше черты не пишите!

Военное Министерство Союза ССР

ОТДЕЛ по учету погибшего и пропавшего без вести рядового и сержантского состава Советской Армии

29 МАЯ 1952 195 г.
43365/52
г. Москва

ТРОИЦКОМУ РАЙВОЕНКОМУ
Алтайский край.

На № 2/677 от 13.5.52 г.

Подтверждаю, что солдат АНДРЕЕВ Виктор Васильевич, 1924 г. рождения, уроженец Алтайского края, Тогульского р-на, с. Тогул пропал без вести в сентябре 1944 г.

Другие сведения в отметной, что мне было известно о его судьбе с 1945 г.

ПРИЛОЖЕНИЕ: На 1 л.

ЗАМ. НАЧАЛЬНИКА ОТДЕЛА ПОЛКОВНИК — ШАРОВ

СТАРШИЙ ОТДЕЛА МАЙОР — ПОСТОНОГОВ

Электронная библиотека Алтайского края elib.altlib.ru

ИЗ СЕМЕЙНОГО АРХИВА Антоньевой М.Б.

КАЗАНЦЕВ ЯКОВ СЕРГЕЕВИЧ

КАЗАНЦЕВ ДМИТРИЙ СЕРГЕЕВИЧ

КАЗАНЦЕВ ГЕОРГИЙ СЕРГЕЕВИЧ

КАЗАНЦЕВА ФАИНА СЕРГЕЕВНА

Здравствуй, дорогая мамочка!

Шлю тебе красноармейский привет и желаю всего наилучшего в твоей жизни!!!

Милая мамочка! Получила от тебя письмо, за которое сердечно благодарю. Ты не знаешь, как я его ждала!

Рада, что ты чувствуешь себя неплохо. Меня твое здоровье беспокоило больше всего.

Ты спрашиваешь, почему я не пожалела волосы и меня остригли под машинку? Нет, милая мамочка, меня остригли под «мальчишку», т.е. «под польку».

Дорогая моя, я чувствую, сколько ты пролила слез над своим письмом, знаю, сколько трудов положила, чтобы написать его. Милая моя мамулечка, все твои материнские советы выполняю с честью, как перед Родиной. Вернусь героем или умру героем. Трусом, изменником никогда я не буду!!! Это ты знаешь.

Уничтожим, дорогая моя, всех кровавых фашистов, разгромим гитлеровскую Германию и тогда я вернусь домой. О, сколько будет радости для нас всех!!

Я уверена, что скоро прогоним вражескую армию с нашей священной земли. Не плачь, моя любимая, обо мне, потому что нас призывает на защиту Родина и И.В.Сталин.

Передай привет всем родным и знакомым.

Крепко обнимаю тебя и целую много,много раз.

Твоя Фаинка.

Пошлите бумаги, а больше ничего.

27.07.1942 г.

Фото 1941 г., перед отправкой на фронт.

Электронная библиотека ЛГБ, lib.altlib.ru

ИЗ СЕМЕЙНОГО АРХИВА Бахметьевой Н.Н.

БАХМЕТЬЕВ АЛЕКСАНДР ИВАНОВИЧ

За нашу Советскую Родину

СССР

★ УДОСТОВЕРЕНИЕ ★

За участие в героической обороне

ЛЕНИНГРАДА

Бахметьев

Александр Иванович

Указом ПРЕЗИДИУМА ВЕРХОВНОГО СОВЕТА СССР от 22 декабря 1942 г. награждена медалью

«ЗА ОБОРОНУ ЛЕНИНГРАДА»

От имени ПРЕЗИДИУМА ВЕРХОВНОГО СОВЕТА СССР медаль «За оборону Ленинграда» вручена „6" августа 1943 г.

№ Г 43207

Электронная библиотека Кузбасской ГОСПОДНЯЯ ЛИТЕРАТУРА altlib.ru

ИЗ СЕМЕЙНОГО АРХИВА Безер С.Г.

ЯКОВЛЕВ ИВАН АЛЕКСЕЕВИЧ

КОНАКОВ ЕФИМ МАКСИМОВИЧ

ИЗ СЕМЕЙНОГО АРХИВА Буровой Е.И.

Угловский район

ПРАВДА

БОРОДИНЦЕВ ТИМОФЕЙ ЗАХАРОВИЧ

Электронная библиотека АКУНБ, elib.altlib.ru

ИЗ СЕМЕЙНОГО АРХИВА Волковой С.Ю.

Бийск

НИКИТИН ФЕДОР ИВАНОВИЧ

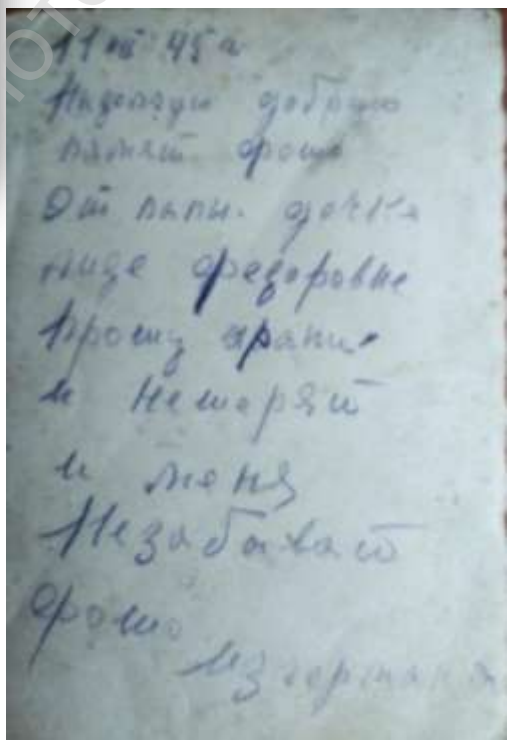

Электронная библиотека АКУНБ, elib.altlib.ru

ИЗ СЕМЕЙНОГО АРХИВА Волковой Т.Л.

ВОЛКОВ НИКОЛАЙ МАРКОВИЧ

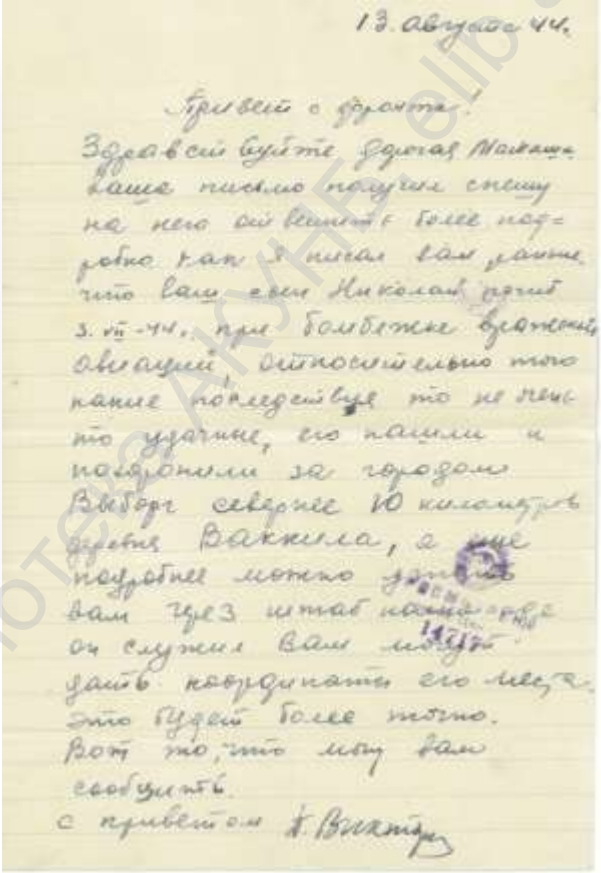

13. августа 44.

Привет с фронта!

Здравствуйте, дорогая Мамаша. Ваше письмо получил спешу на него ответить более подробно, как я писал вам раньше, что ваш сын Николай погиб 3. VII-44. при бомбежке вражеской авиации, относительно того какие последствия то не точно точно, его нашли и похоронили за городом Выборг севернее 10 километров деревня Важила, а еще подробнее можно узнать вам через штаб полка где он служил вам лучше дать координаты его места. Это будет более точно. Вот то, что могу вам сообщить.

С приветом Б. Виктор

Отправляю ваше письмо обратно которое мамаша получила от вас.

9 июля

Привет с фронта.

Здравствуйте дорогая мамаша. Я товарищ вашего сына Николая Долгова служил в части с ним до последних дней его жизни. Сообщаю вам, что он для нас, а в частности для нас, погибшим.

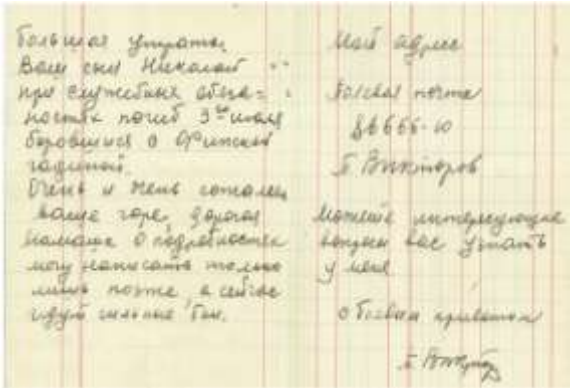

Большая утрата. Ваш сын Николай при случайном обстреле погиб 3-го июля. Похоронен в Финской гавани.

Очень и очень сожалею. Ваше горе, дорогая мамаша, я подробности могу написать только лично после, а сейчас идут сильные бои.

Мой адрес

Полевая почта 86666-10

Б. Виктор

Можете интересующее вашу вас узнать у меня.

С большим приветом

Б. Виктор

Электронная библиотека АХУНТ elib.altlib.ru

ИЗ СЕМЕЙНОГО АРХИВА Гольцовой С.М.

ЩЕРБАКОВ ВАСИЛИЙ ГРИГОРЬЕВИЧ

Исх № 1027

Секретно

ПРИКАЗ

экз

По 785 стрелковому Краснознаменному полку 144 стрелковой Ви
Краснознаменной орденов Суворова и Кутузова дивизии 5 армии

15 августа 1945г. № 014/н Действующая армия

ОТ ИМЕНИ ПРЕЗИДИУМА ВЕРХОВНОГО СОВЕТА СОЮЗА ССР НАГРАЖДАЮ:

медалью "ЗА ОТВАГУ"

1.Командира стрелкового отделения-младшего сержанта АКТАЕВА Николая Дмитриевича.В боях при прорыве обороны японцев на границе Маньчжурии и последующем наступлении вглубь страны его отделение умело выполняло боевые задачи уничтожив до 15 японских солдат и офицеров,чем содействовало овладению важными пунктами Сяосуйцзыхэ,Тайшилин,Дулин.
1927г.рождения,беспартийный,русский,в Красной армии с 11.1944г.
призван Кытмановским РВК,Алтайского края.Домашний адрес:

2.Станкового пулеметчика-красноармейца БУТАКОВА Григория Алексеевича.В бою за сильно укрепленный пункт противника на границе Маньчжурии-высоту Верблюд 9 августа 1945г. он смело выдвигался с пулеметом в боевых порядках роты и поддерживая огнем наступление истребил 6 японцев,чем способствовал овладению высотой.

34.Наводчика пулемета-красноармейца ЩЕРБАКОВА Василия Григорьевича.В бою за высоту Верблюд 9.8.1945г. бесстрашно продвигался в первых рядах наступавшей роты и пулеметным огнем уничтожил 6 японских солдат,чем содействовал овладению важным рубежом обороны японцев на границе Маньчжурии.
1927г.рождения,беспартийный,русский,в Красной армии с 11.1944г.
призван Парфеновским РВК.Домашний адрес:

1926г.рождения,член ВКП(б),русский,в Красной армии с 1.5.1945г.
призван Петровским РВК.Домашний адрес:

ИЗ СЕМЕЙНОГО АРХИВА Дьяченко Н.И.

ПОДСКРИПКИН
ИВАН ПЕТРОВИЧ

ПОСЛУЖНОЙ СПИСОК

Дьяченко

Павел Иосифович

ДЬЯЧЕНКО
ПАВЕЛ
ИОСИФОВИЧ

Электронная библиотека АМНБ, elib.altlib.ru

ИЗ СЕМЕЙНОГО АРХИВА Жеребятниковой Н.И.

ПРИКАЗ
ВОЙСКАМ 41 СТРЕЛКОВОГО КОРПУСА
ОТ 16 СЕНТЯБРЯ 1944 ГОДА
О НАГРАЖДЕНИИ ОРДЕНОМ
ОТЕЧЕСТВЕННОЙ ВОЙНЫ II СТЕПЕНИ

МОЛОКОВ
АЛЕКСАНДР ИВАНОВИЧ

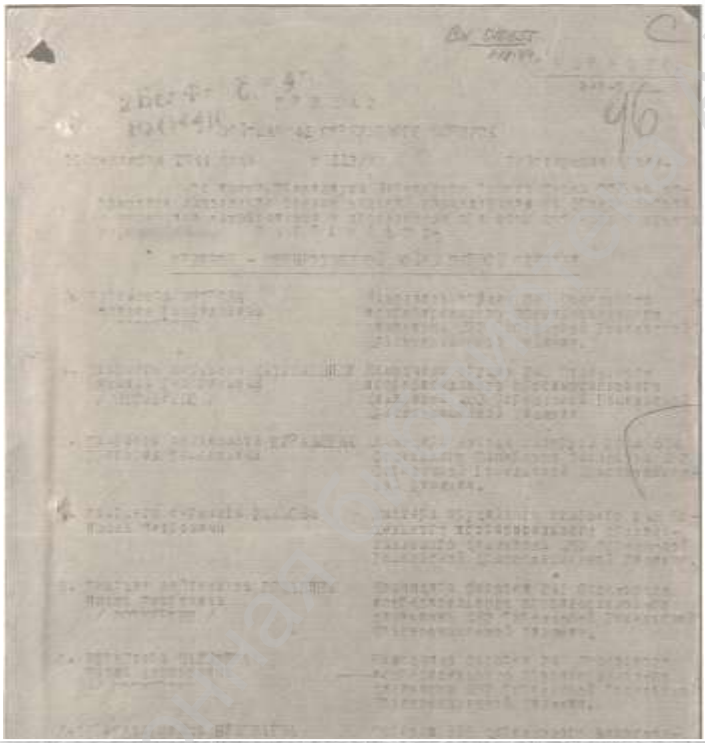

23. Старшего сержанта МОЛОКОВА Александра Ивановича / ПОСМЕРТНО /

Командира стрелкового отделения 856 стрелкового полка 283 Стрелковой Гомельской Краснознаменной Дивизии.

Электронная библиотека АКУНБ elib.altlib.ru

ИЗ СЕМЕЙНОГО АРХИВА Зиястинова В.В.

ЗИЯСТИНОВ ВАСИЛИЙ

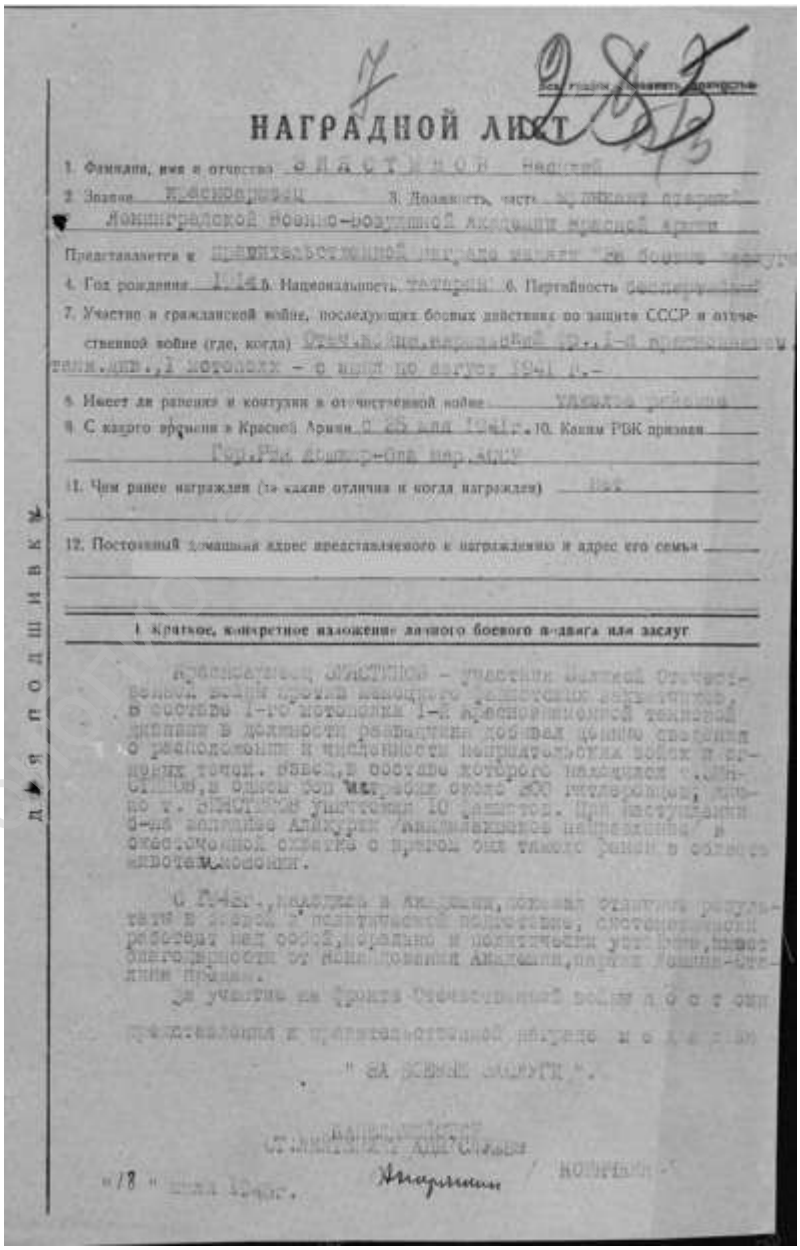

НАГРАДНОЙ ЛИСТ

1. Фамилия, имя и отчество ЗИЯСТИНОВ Василий
2. Звание красноармеец 3. Должность, часть курсант Ленинградской военно-воздушной академии красной армии

Представляется к правительственной награде медалью "За боевые заслуги"

4. Год рождения 1918 5. Национальность татарин 6. Партийность беспартийный

7. Участие в гражданской войне, последующих боевых действиях по защите СССР и отечественной войне (где, когда) Отмечен лично командующим 12-й армией тов. Конев, 1 мотополк – с июня по август 1941 г.

9. Имеет ли ранения и контузии в отечественной войне удалена рубцами

8. С какого времени в Красной Армии с 25 мая 1941 г. 10. Каким РВК призван Гор.Ряд Башкир-ской нар.АССР

11. Чем ранее награждался (за какие отличия и когда награждался) нет

12. Постоянный домашний адрес представляемого к награждению и адрес его семьи

Для подписки

Краткое, конкретное изложение личного боевого подвига или заслуг

красноармеец ЗИЯСТИНОВ – участник Великой Отечественной войны против немецко-фашистских захватчиков, в составе 1-го мотополка 1-й краснознаменной танковой дивизии в должности разведчика добывал данные сведения о расположении и численности неприятельских войск и огневых точек, рубеж, в составе которого находился т. Зиястинов, в одном бою уничтожил 400 гитлеровцев, лично т. Зиястинов уничтожил 10 танков. При наступлении 6-ой воздушно десантной дивизии в окружении в отдельном отряде в ожесточенной схватке с врагом был тяжело ранен в голову и вывезен в тылы.

С 1942 г., находясь в академии, отлично учится, результаты в учебе – политическая подготовка, спортсмен, пользуется авторитетом над собой, морально и политически устойчив, имеет благодарности от руководства Академии, парадно-строевые приказы.

За участие на фронте Отечественной войны 1941 г. он награждается правительственной наградой медалью "За боевые заслуги".

Командир части

Старший лейтенант

«18» июня 1943 г.

Электронная библиотека altlib.ru

ИЗ СЕМЕЙНОГО АРХИВА Качесовой Л.Л.

ФИЛИМОНОВ ПАВЕЛ ФИЛИППОВИЧ

На память в день победы 1945 г.
Сестрам Лидо Маше и Лизе и всем вашим детям
от брата П. Филимонова.
1. Филимонов
2. Жиндяк
3. Орлов
4. Назаров
5. Облизов
Это товарищи по службе в Германии

Электронная библиотека АКУЕ elib.altlib.ru

ИЗ СЕМЕЙНОГО АРХИВА Кирилловой Е.С.

Рубцовск

КИРИЛЛОВ НИКОЛАЙ ДАНИЛОВИЧ

ОТКРЫТОЕ ПИСЬМО

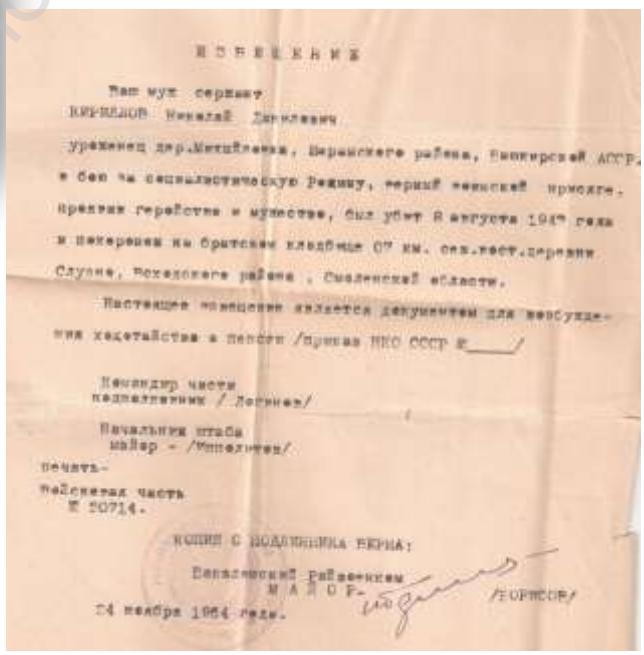

ИЗВЕЩЕНИЕ

Ваш муж сержант
КИРИЛЛОВ Николай Данилович
уроженец дер.Митяйлевка, Шаранского района, Башкирской АССР,
в бою за социалистическую Родину, верный военной присяге,
проявив геройство и мужество, был убит 8 августа 1943 года
и похоронен на братском кладбище 07 км. ж.д.ст.деревни
Слупня, Починковского района , Смоленской области.

Настоящее извещение является документом для возбуждения ходатайства о пенсии /приказ НКО СССР №____/

Командир части
подполковник / Логинов/

Начальник штаба
майор - /Уткелитов/

печать-

Войсковая часть
Е 50714.

КОПИЯ С ПОДЛИННИКА ВЕРНА:

Военкомский Райвоенком
МАЙОР- /ЕОРИСОВ/

24 ноября 1964 года.

Электронная библиотека АГУ elib.altlib.ru

ИЗ СЕМЕЙНОГО АРХИВА Клименко Н.В.

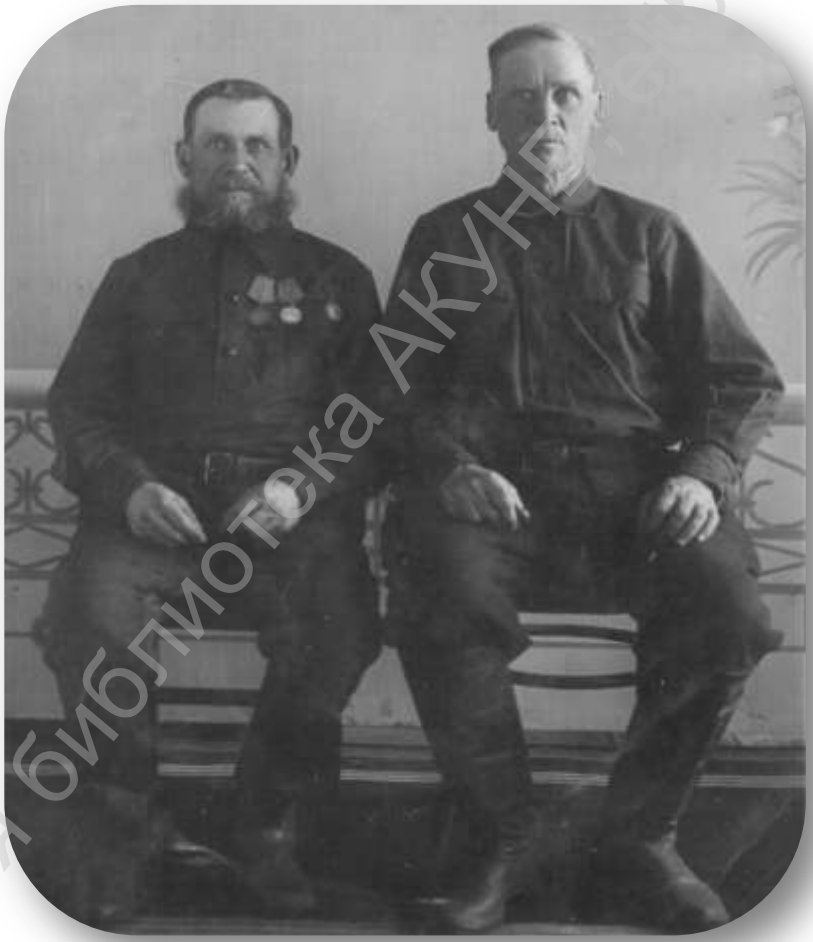

СОКОЛОВ АЛЕКСЕЙ ЯКОВЛЕВИЧ

Электронная библиотека АКУНБ, elib.altlib.ru

ИЗ СЕМЕЙНОГО АРХИВА Коваленко О.А.

ЖЕЛЯБОВСКИЙ ИВАН ФЕДОРОВИЧ

ИЗ СЕМЕЙНОГО АРХИВА Колесниковой Н.С.

ФОМИЧЕВ ВАСИЛИЙ МАТВЕЕВИЧ

Электронная библиотека АГУНБ, elib.altlib.ru

ИЗ СЕМЕЙНОГО АРХИВА Копыловой О.В.

Рубцовск

СТРАШНЕНКО ПЕТР ХАРИТОНОВИЧ

Электронная библиотека АКУ Prelib.altlib.ru

ИЗ СЕМЕЙНОГО АРХИВА Липовик Г.И.

Ребрихинский район

КОНЮХОВ
ИЛЬЯ МИХАЙЛОВИЧ

Электронная библиотека АКУНБ, elib.altlib.ru

ИЗ СЕМЕЙНОГО АРХИВА Матвеева К.А.

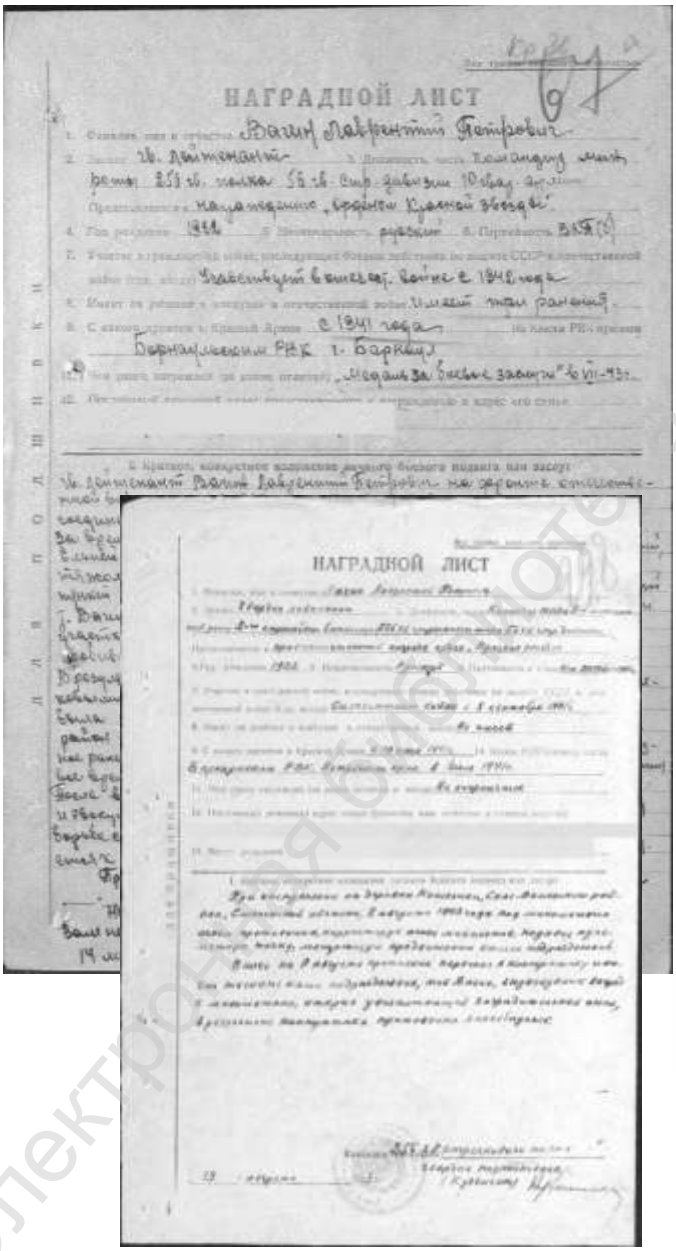

НАГРАДНОЙ ЛИСТ

Вагин Лаврентий Петрович

Награжден орденом Красной Звезды

Бернаульским РВК г. Барнаул

«Медаль за боевые заслуги» 6 VII-43 г.

НАГРАДНОЙ ЛИСТ

ВАГИН ЛАВРЕНТИЙ ПЕТРОВИЧ

Электронная библиотека АКУНБ elibaltlib.ru

ИЗ СЕМЕЙНОГО АРХИВА Полуэктовой Л.Я.

ПОЛУЭКТОВ
ФЕДОР ВАСИЛЬЕВИЧ

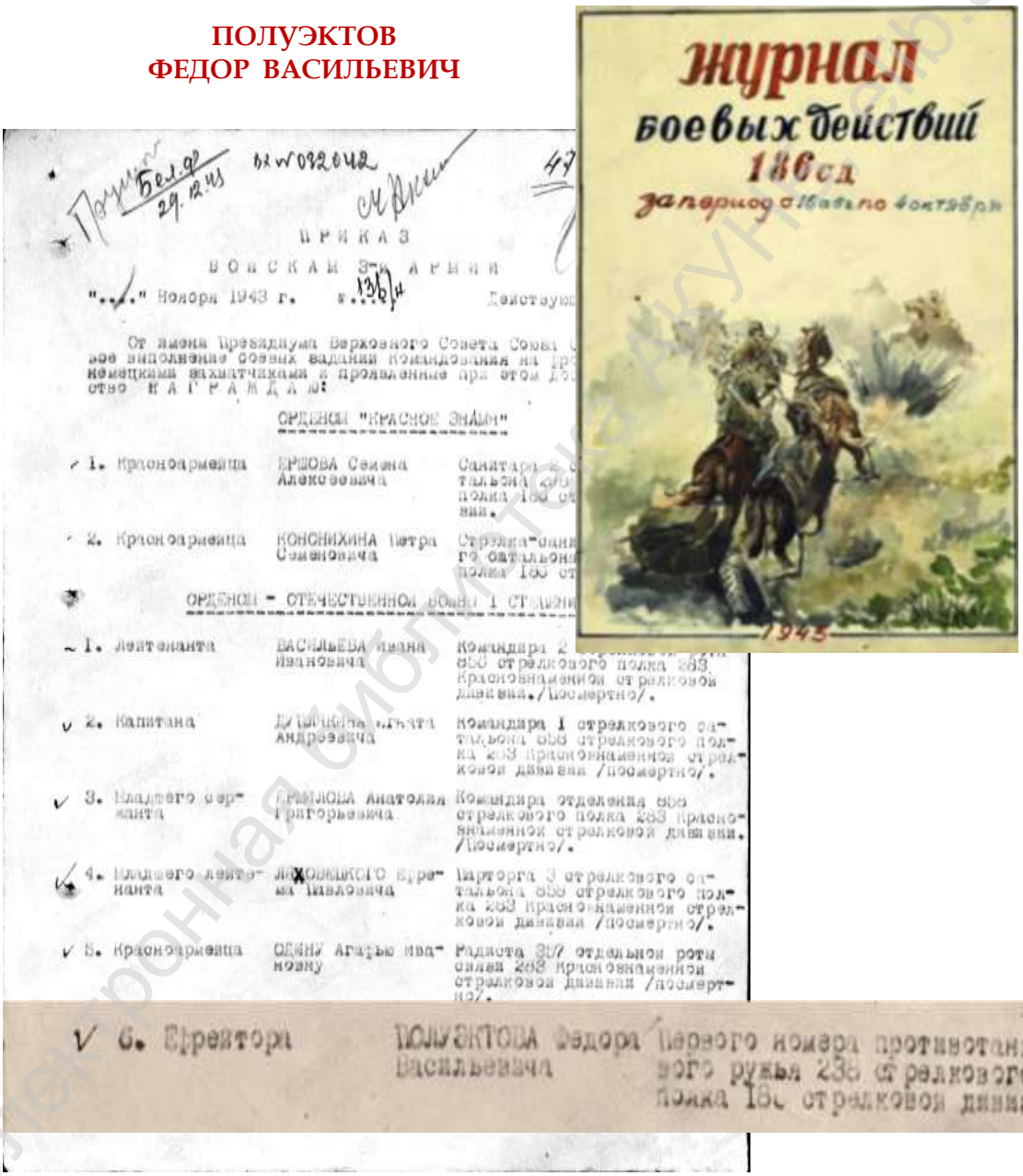

Прочитать Бел.ф 29.12.43

ПРИКАЗ

ВОЙСКАМ 3-й АРМИИ

"..." Ноября 1943 г. № 136/н Действую

От имени Президиума Верховного Совета Союз
вое выполнение боевых заданий Командования на фр
немецкими захватчиками и проявленные при этом до
ство НАГРАЖДАЮ:

ОРДЕНОМ "КРАСНОЕ ЗНАМЯ"

1. Красноармейца ЕРШОВА Семена Алексеевича — Санитара-к
тальона 283
полка 186 ст
ии.

2. Красноармейца КОНОНИХИНА Петра Семеновича — Стрелка-сани
го батальона
полка 186 ст

ОРДЕНОМ - ОТЕЧЕСТВЕННОЙ ВОЙНЫ I СТЕПЕНИ

1. Лейтенанта ВАСИЛЬЕВА Ивана Ивановича — Командира 2
880 стрелкового полка 283
Краснознаменной стрелковой
дивизии./Посмертно/.

2. Капитана ДУБЧКИНА Никиты Андреевича — Командира I стрелкового ба-
тальона 880 стрелкового пол-
ка 283 Краснознаменной стрел-
ковой дивизии /посмертно/.

3. Младшего сер-
жанта ЕРМИЛОВА Анатолия Григорьевича — Командира отделения 880
стрелкового полка 283 Красно-
знаменной стрелковой дивизии.
/Посмертно/.

4. Младшего лейте-
нанта ЛОХОВСКОГО Ефре-
ма Павловича — Старшина 3 стрелкового ба-
тальона 880 стрелкового пол-
ка 283 Краснознаменной стрел-
ковой дивизии /посмертно/.

5. Красноармейца ОДИНУ Агарью Ива-
новичу — Радиста 307 отдельной роты
связи 283 Краснознаменной
стрелковой дивизии /посмертно/.

6. Ефрейтора ПОЛУЭКТОВА Федора Васильевича — Первого номера противотанко-
вого ружья 238 стрелкового
полка 186 стрелковой дивизии.

Электронная библиотека Акунина lib.altlib.ru

ИЗ СЕМЕЙНОГО АРХИВА Поповой Т.В.

Чарышский район

ВАЛОВ НИКОЛАЙ ИВАНОВИЧ

Электронная библиотека АКУНБ, elib.altlib.ru

ИЗ СЕМЕЙНОГО АРХИВА Праведной Л.М.

ПРАВЕДНЫЙ АНТОН ИВАНОВИЧ

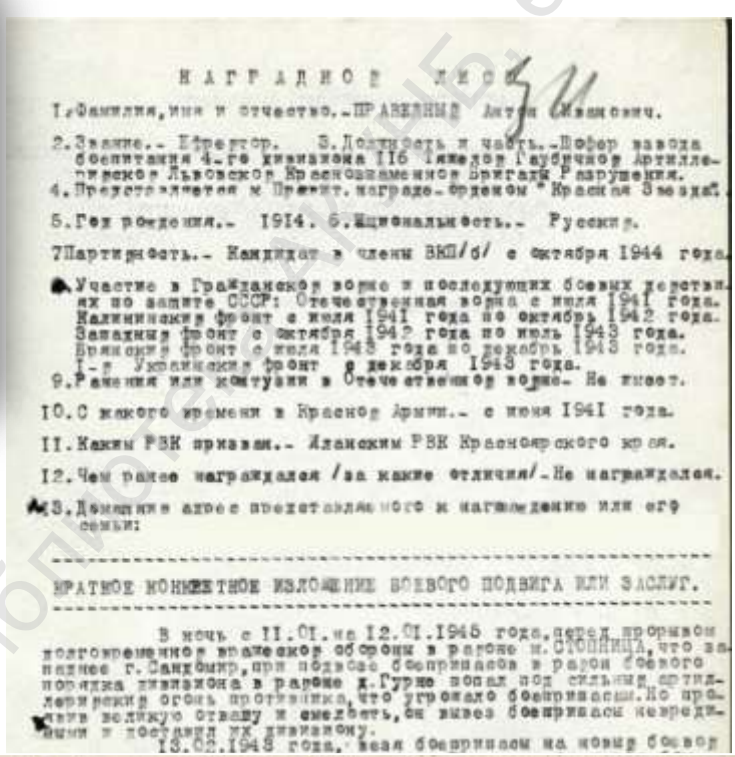

Н А Г Р А Д Н О Е Л И С Т

1.Фамилия,имя и отчество.-ПРАВЕДНЫЙ Антон Иванович.

2.Звание.- Ефрейтор. 3.Должность и часть.-Шофер завода боеприпасов 4-го дивизиона 116 Тяжелого Гаубичного Артиллерийского Львовского Краснознаменного Бригады Разрушения.

4.Представляется к Правит. награде-ордену "Красная Звезда".

5.Год рождения.- 1914. 6.Национальность.- Русский.

7Партийность.- Кандидат в члены ВКП/б/ с октября 1944 года.

8.Участие в Гражданской войне и последующих боевых действиях по защите СССР: Отечественная война с июля 1941 года. Калининский фронт с июля 1941 года по октябрь 1942 года. Западный фронт с октября 1942 года по июль 1943 года. Брянский фронт с июля 1943 года по декабрь 1943 года. 1-й Украинский фронт с декабря 1943 года.

9.Ранения или контузии в Отечественной войне- Не имеет.

10.С какого времени в Красной Армии.- с июня 1941 года.

11.Каким РВК призван.- Иланским РВК Красноярского края.

12.Чем ранее награждался /за какие отличия/-Не награждался.

13.Домашний адрес представляемого к награждению или его семьи:

КРАТКОЕ КОНКРЕТНОЕ ИЗЛОЖЕНИЕ БОЕВОГО ПОДВИГА ИЛИ ЗАСЛУГ.

В ночь с 11.01.на 12.01.1945 года,перед прорывом долговременной вражеской обороны в районе м.СТОПНИЦА,что западнее г.Сандомир,при подвозе боеприпасов в район боевого порядка дивизиона в районе д.Гурно попал под сильный артиллерийский огонь противника,что угрожало боеприпасам.Но проявив великую отвагу и смелость,он вывез боеприпасы невредимыми и доставил их дивизиону.

13.02.1945 года,везя боеприпасы на новый боевой

В ночь с 11.01.на 12.01.1945 года,перед прорывом долговременной вражеской обороны в районе м.СТОПНИЦА,что западнее г.Сандомир,при подвозе боеприпасов в район боевого порядка дивизиона в районе д.Гурно попал под сильный артиллерийский огонь противника,что угрожало боеприпасам.Но проявив великую отвагу и смелость,он вывез боеприпасы невредимыми и доставил их дивизиону.

13.02.1945 года,везя боеприпасы на новый боевой порядок дивизиона, в районе д.Альт-Шлезинг попал под бомбежку противника.Рискуя своей жизнью и умело маневрируя при вождении автомашины, не допустив повреждения он вывел автомашину с боеприпасами из зоны бомбежки.

За весь период наступательных боев, с 12.01.45 г по 20.02.1945 года, беспрерывно работая по подвозу боеприпасов дивизиону, отказывая себе в отдыхе он честно выполнял поставленные перед ним задачи.Умело экономит горючее.

Электронная библиотека ГГУ имени Ф. Скорины elib.altlib.ru

ИЗ СЕМЕЙНОГО АРХИВА Рудских В.А.

Мамонтовский район

РУДСКИХ
ФЕДОР АРСЕНТЬЕВИЧ

Электронная библиотека АКМБ, elib.altlib.ru

ИЗ СЕМЕЙНОГО АРХИВА Рудских В.А.

Мамонтовский район

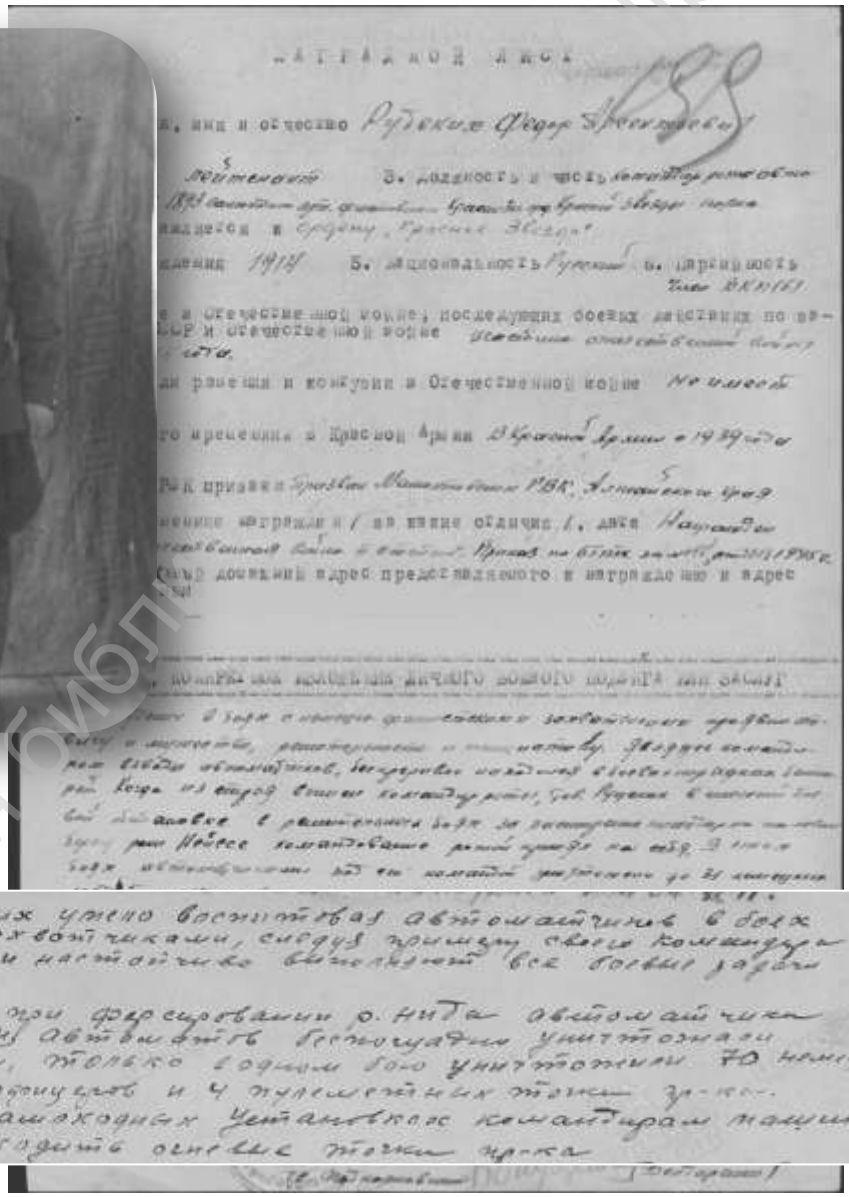

Тов. Рудских умело воспитывая автоматчиков в боях с немецкими-захватчиками, следуя примеру своего командира мужественно и настойчиво выполняет все боевые задачи командования.

13.01.45г. при форсировании р. Нида автоматчики в составе роты под огнем из автоматов беспощадно уничтожали пехоту врага, только в одном бою уничтожили 70 немецких солдат и офицеров и 4 пулеметных точки врага. Находясь на самоходных установках командиром машины подавали находящиеся огневые точки врага

ИЗ СЕМЕЙНОГО АРХИВА Ситниковой О.В.

ТЕРЕНТЬЕВ СТЕПАН ВАСИЛЬЕВИЧ

ИЗ СЕМЕЙНОГО АРХИВА Супониной И.В.

КОЧЕТКОВА МАРИЯ МИХАЙЛОВНА

Электронная библиотека АКУРБ elib.altlib.ru

ИЗ СЕМЕЙНОГО АРХИВА Супониной И.В.

ГРИЦЕНКО ДМИТРИЙ ВАСИЛЬЕВИЧ

ТЕРЕХИН АНИСИМ ГЕОРГИЕВИЧ

СТЕПАНОВ НИКИТА ИВАНОВИЧ

Электронная библиотека ЛКУНБ, elibrary.lib.ru

ИЗ СЕМЕЙНОГО АРХИВА Телинг О.В.

Исполнительный Комитет
Союза Обществ Красного Креста
и Красного Полумесяца СССР

Пролетарии всех стран, соединяйтесь!

УДОСТОВЕРЕНИЕ № 009294

Настоящее удостоверение выдано гр. Никитенко Марии Трофимовны родившейся в 1924 г., в том, что она обучалась на курсах медсестер запаса Красного Креста и Красного Полумесяца без отрыва от производства при Рубцовском Райкоме Красного Креста (наименование организации) где прослушала все медицинские дисциплины и выполняла практические занятия, согласно учебному плану, утвержденному Наркомздравом СССР и Исполкомом Союза Обществ Красного Креста и Красного Полумесяца СССР по согласованию с Санитарным Управлением Красной Армии.

При проверке теоретических знаний и практических навыков получила следующие оценки:

1. Организация санитарной службы Красной Армии — хорошо
2. Анатомия и физиология человека (норм. и патологическ.) — отлично
3. Основы общей и военной гигиены с методикой санпросветработы — хорошо
4. Лекарствоведение с рецептурой и элементами латинской грамоты — отлично
5. Инфекционные болезни с уходом за больными — отлично
6. Краткие сведения о болезнях уха, горла и носа — отлично
7. Краткие сведения о глазных болезнях — отлично
8. Основы физиотерапии и массажа — отлично
9. По внутренним болезням с уходом за больными и пораженными БОВ и по рецептуре — отлично
10. По хирургии с основами травматологии, уходу за ранеными и военно-полевой хирургии — отлично
11. По санитарному и организации медицинской МПВО — отлично

Гр. Никитенко Марии Трофимовне в 11/XI месяце 1941 г. сдала выпускные испытания по следующим предметам с оценкой:

На основании Устава Союза Обществ Красного Креста и Красного Полумесяца СССР, утвержденного СНК СССР 22/II—41 г. № 350 и «Положения о курсах медицинских сестер запаса Обществ Красного Креста и Красного Полумесяца СССР», утвержденного Президиумом СОНК и КП по согласованию с Наркомздравом СССР и Санитарным Управлением Красной Армии гр. Никитенко Марии Трофимовне присваивается звание **медицинской сестры запаса** с целью работы в военно-лечебных учреждениях в военное время.

Председатель Комитета Красного Креста (Красного Полумесяца) — Глейх
Заведующий Здравоохранения — Отделом
М. П.
Начальник курсов медицинских сестер — Блонцев
Заведующий учебной частью курсов
гор. Барнаула, область Алтайского края
30 июня 1942 г.

ТЕПЛУХИНА МАРИЯ ТРОФИМОВНА

Электронная библиотека АКУМЕ altlib.ru

ИЗ СЕМЕЙНОГО АРХИВА Цыцаревой Н.В.

ГЕРМАН
ВАСИЛИЙ ПЕТРОВИЧ

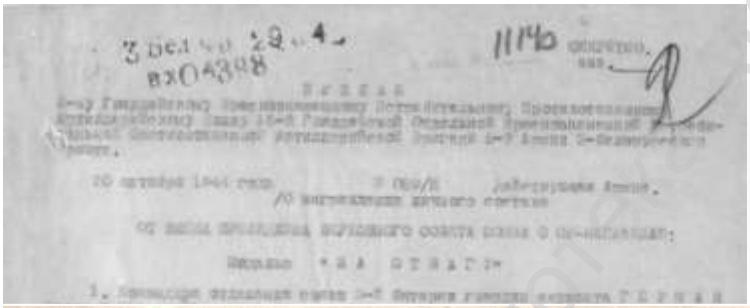

1. Командира отделения связи 3-й батареи гвардии сержанта ГЕРМАН Василия Петровича за то, что он в бою на подступах укрепленной полосы обороны немцев по границе Восточной Пруссии в районе д.Заленка 18 октября 1944 года поддерживал бесперебойную телефонную связь НП командира батареи с орудиями под огнем противника и пулеметов противника, сидел до 18 суток на линии боевой связи, чем обеспечил бесперебойное управление огнем орудий батареи в продвижении наших передовых подразделений.

1919 года рождения, русский, рабочий, член ВКП(б) с 1941 года призван в РККА Баевским РВК, Алтайского Края в сентября месяце 1940 года. Домашний адрес:

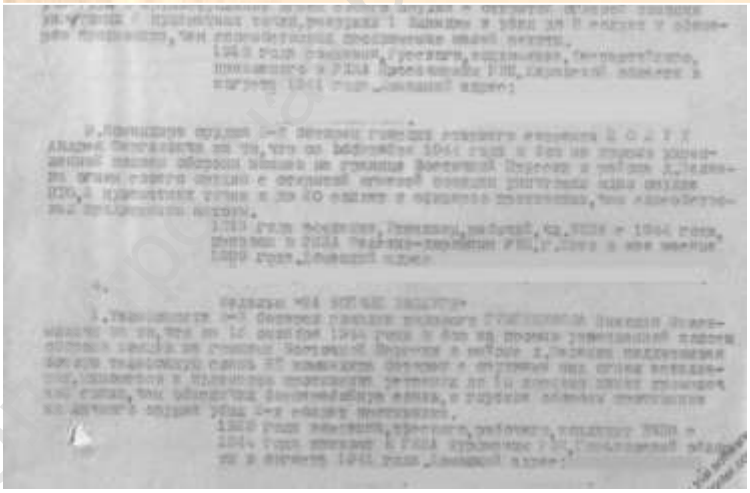

ИЗ СЕМЕЙНОГО АРХИВА Чернышовой У.Б.

ОРЛОВ
КИР ПЕТРОВИЧ

НАГРАДНОЙ ЛИСТ

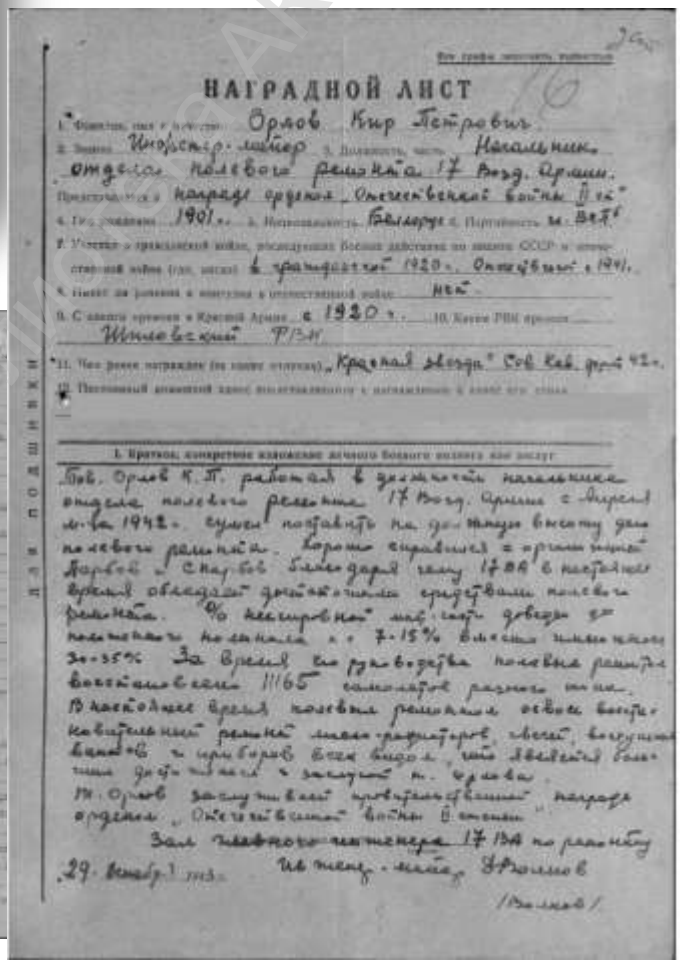

НАГРАДНОЙ ЛИСТ

1. Фамилия, имя и отчество Орлов Кир Петрович
2. Звание Инженер-майор 3. Должность, часть Начальник отдела полевого ремонта 17 Возд. Армии.
представлен к награде ордена Отечественной войны II ст.
4. Год рождения 1901 г. 5. Национальность Белорус 6. Партийность м. ВКП
7. Участие в гражданской войне, руководящих боевых действиях по защите СССР и иностранной войне (год, месяц) в гражданской 1920 г. Отечественной с 1941.
8. Имеет ли ранения в гражданской и иностранной войне нет
9. С какого времени в Красной Армии с 1920 г. 10. Какие РВК прошел
Шяуляйский РВК
11. Чем ранее награжден (по какому отделу) „Красная звезда" Сов. Кав. фронт 42 г.
12. Постоянный домашний адрес военнослужащего и награжденного в какой кв. дома
ДЛЯ ПОДШИВКИ
I. Краткое, конкретное изложение личного боевого подвига или заслуг
Тов. Орлов К.П. работал в должности начальника отдела полевого ремонта 17 Возд. Армии с апреля м-ца 1942 г. сумел подобрать на должную высоту дело полевого ремонта. Хорошо справился с организацией дорог. Своевременно благодаря чему 17 ВА в настоящее время обладает достаточным количеством полевого ремонта. % эксплуатационной мощности довели до настоящего положения с 7-15% вместо имевшихся 30-35%. За время его руководства полевые ремонтные восстановили 1166 самолетов разных типов. В настоящее время полевые ремонтные освоили восстановительный ремонт моторов, радиаторов, винтов, вооружения самолетов и приборов всех видов, что является большим достижением в закупке м. времени.
Т. Орлов заслуживает представления к награде ордена „Отечественной войны II степени"
Зам. главного инженера 17 ВА по ремонту
инженер-майор Фролов
29. ноября 1943 г.
/Фролов/

ИЗ СЕМЕЙНОГО АРХИВА Шумаковой Г.М.

РУДНИК
МИХАИЛ ЛЬВОВИЧ

СПРАВКА О РАНЕНИИ

Электронная библиотека АКУНБ. elib.altlib.ru

Электронная библиотека АКУНБ, elib.altlib.ru

ИСТОЧНИКИ ИНФОРМАЦИИ.

Административно-территориальное деление союзных республик на 1 января 1941 года. Изд-во «Ведомостей Верховного Совета РСФСМР». – Москва, 1941.
Барнаул: Энциклопедия. Барнаул: изд-во Алт. гос. ун-та, 2000.
Барнаул. История культуры. Пособие для учителя. Барнаул: РИА «Алтапресс», 2000.
Барнаул. Летопись города – хронология, события, факты. – Барнаул: «АРТ», 2007.
Большая советская энциклопедия, Москва, 1970.

Город Барнаул за 250 лет. Ст. сборник. – Барнаул, 1980.

Важнейшие показатели выполнения народнохозяйственного плана по Алтайскому краю за 1940 г. Барнаул, 1941.

Краткая хронология истории Алтая (электронная версия издательства «Ирбис» АлтГУ http://irbis.asu.ru/docs/altai/history/chrono).

Народное хозяйство Алтайского края за 50 лет Советской власти. Статистический сборник. – Барнаул, тип. «Алтайская правда», 1967.

Народное хозяйство Алтая за 60 лет Советской власти. Статистический сборник. Ответственная за выпуск А.К. Акимова. – Барнаул, «Алтайское книжное издательство», 1977.

Саета В.А. Барнаул прошлое и настоящее (1730-2008). Барнаул, 2008.

Сыщенко А.Г., Сыщенко В.А., Миллер Г.А. Очерки истории здравоохранения Алтая. – Барнаул, 2011.

Сыщенко А.Г., Сыщенко В.А., Сыщенко Г.А. Немцы в Сибири: по документам НКВД, МГБ, МВД СССР 1943-1956. – Барнаул, 2007.

60 лет Алтайскому краю. Юбилейный статистический сборник. – Барнаул, ОАО «Алтайский полиграфический комбинат», 1997.

Худяков А. А. История Алтайского края. – Барнаул, 1971.

Энциклопедия Алтайского края: в 2-х т./гл. ред. В.Т. Мищенко. – Барнаул, 1997.

Сводные статистические данные по отраслям народного хозяйства, находящиеся на государственном хранении в КГУ «Государственный архив Алтайского края».

Информационные ресурсы:

Память народа https://pamyat-naroda.ru/

Подвиг народа http://podvignaroda.ru/?n

Мемориал https://obd-memorial.ru/html/

Электронная библиотека АКУНБ, elib.altlib.ru

Алтайский край.
Люди войны, цифры войны

Юбилейный статистический сборник

Ответственный за выпуск
М.Б. Антоньева

Тел.: (385-2) 200-554

Подписано в печать 30.05.2020

УПРАВЛЕНИЕ
ФЕДЕРАЛЬНОЙ СЛУЖБЫ ГОСУДАРСТВЕННОЙ СТАТИСТИКИ
ПО АЛТАЙСКОМУ КРАЮ И РЕСПУБЛИКЕ АЛТАЙ
656049, г. Барнаул, ул. Чернышевского, 57

Электронная библиотека АКУНБ, elib.altlib.ru

БАРНАУЛ, 2020

Электронный абонемент ЦНБ, elib.altlib.ru